



ESTUDIO MENSUAL DE OPINION EMPRESARIAL* SECTOR INDUSTRIAL

Abril 2008

279 Empresas**

I. ICE GLOBAL***: Crecimiento del ICE Global en abril

ICE_AGREGADO

En base a la información recabada a 800 empresas, que representan a cuatro sectores productivos (comercio, construcción, industria y servicios), en abril el Índice de Confianza Empresarial (ICE) registró un crecimiento de 27.7 puntos, siendo éste el mayor desde enero del 2007. El indicador se sitúa en un valor de 217.2.

Al analizar el comportamiento del Índice de Confianza Empresarial Global, se encuentra que solo uno de los cuatro sectores reportó decrecimiento en abril, los ICE de los sectores de la construcción, industria y comercio crecieron en 42.6, 18.7 y 43.9 puntos, respectivamente; mientras que el ICE del sector servicios decreció en 0.2 puntos.

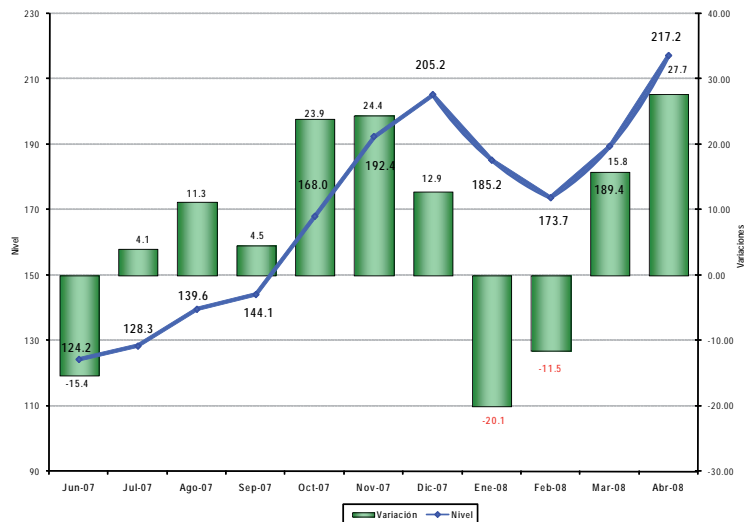

II. ICE-INDUSTRIA¹: Crecimiento de la confianza del sector industrial

La confianza empresarial del sector industrial en el mes de abril subió en 18.7 puntos con relación al mes anterior. De esta manera el índice se ubicó en 218.7 puntos.

Las variables que más influyeron para el desempeño global del ICE industrial fueron: el crecimiento de la demanda laboral, de la producción y del valor de ventas; mientras que habría influido de manera negativa el aumento en el precio de los insumos. Un aspecto estacional positivo fue el día de la madre, que alentó el crecimiento de las ventas de abril y mayo.

ICE_INDUSTRIA

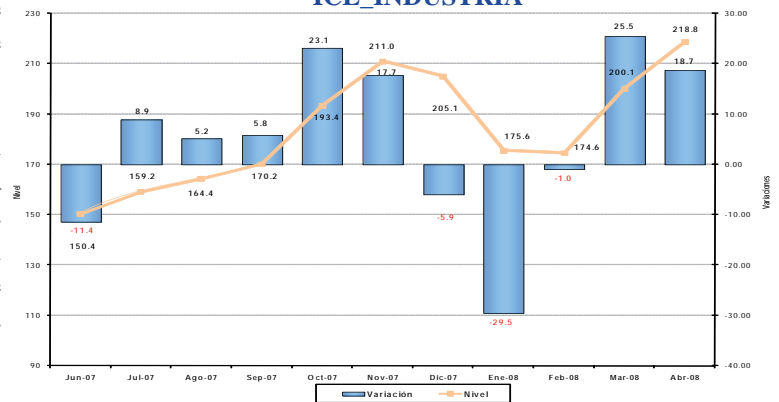

III. EMPLEO: Leve aumento de la demanda laboral en abril y perspectivas positivas en mayo

En abril, la demanda laboral en el sector industrial no repunta, pues aumentó escasamente en 0.02%, igualmente esta variable no presentaría una mejoría importante en el mes siguiente, solo crecería en 0.07%.

VARIACIÓN DE LA DEMANDA LABORAL

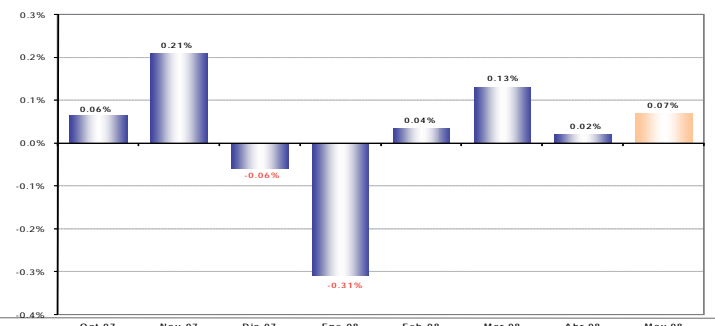

* Interpretación del ICE: A partir de Enero de 2007, y para facilidad del lector, se presenta el Índice de Confianza Empresarial, ICE_t, expresado en variaciones porcentuales mensuales. Cuando el ICE_t resultante es mayor que cero, significa que la confianza empresarial del sector k, en ese mes, mejoró con respecto al mes anterior. Por el contrario, cuando el ICE_t es negativo, significa que la confianza empresarial se deterioró con respecto al mes anterior en ese sector. Cuando en dos meses consecutivos (mes 1 y 2) el ICE_t es positivo, pero el segundo mes es menos pronunciado que el primero, significa que en el mes dos, la confianza empresarial aumentó con respecto anterior, pero con menor fuerza que lo que aumentó de confianza empresarial en el mes pasado, más no significa que disminuyó la confianza. Con el mismo criterio se puede interpretar cuando se tienen ICE's negativos consecutivos. El índice de Confianza Empresarial global (ICE) abarca cuatro sectores: Industrial, servicios, construcción y comercio. Los resultados publicados hasta diciembre del 2006 fueron calculados en función de los ingresos reportados a la Superintendencia de Compañías por parte de cada una de las empresas en el año 2004. De aquí en adelante se presentará los resultados calculados en función de los ingresos obtenidos en el año 2005 de cada empresa.

**El levantamiento de la información proporcionada por los empresarios, empleada en la elaboración del EMOE, se inicia aproximadamente cuando faltan cinco días hábiles para concluir el mes de referencia, y se culmina hasta el quinto día laborable del mes siguiente.

***Las variables que componen el ICE son: valor y volumen de ventas, nivel de producción, nivel de empleo, precios de venta, precios de insumos, nivel de competencia, nivel de negocios, se consideran estas variables en dos períodos, mes de referencia con respecto al anterior y mes siguiente con respecto al mes de referencia. Las ponderaciones de los sectores en el ICE global son las siguientes: Industria 40%, Servicios 15%, Comercio 40%, Construcción 5%.

¹ Las variables usadas para el cálculo del ICE del sector industrial son: La demanda laboral (en el presente mes y en el siguiente); el valor de ventas totales (en el presente mes y en el siguiente); el nivel de inventarios, el precio de los insumos (en el presente mes y en el siguiente) y la situación de negocio. El Estudio de Opinión Empresarial se centra en analizar a las empresas de mayores ventas de los sectores: industria, comercio, servicios y construcción. Para de esta manera obtener información de las compañías que marcan tendencias en estos sectores. Es importante destacar que las expectativas para el siguiente mes de las variables estudiadas influyen en el resultado del ICE del mes en curso, es decir, la confianza empresarial depende de los resultados actuales y también de las previsiones que los empresarios manifiesten.

IV. VOLUMEN DE PRODUCCIÓN: Crecimiento en abril y perspectivas positivas en mayo

En abril según las empresas encuestadas, la producción de las empresas del sector industrial, creció en 3.8%, con relación al mes anterior; impulsado por el efecto estacional del día de la madre.

La previsión señala un nuevo crecimiento para el mes de mayo (0.3%), el mismo que se explicaría porque los empresarios prevén que el incremento de las ventas continúe en los meses venideros.

VARIACIÓN DEL VOLUMEN DE PRODUCCION

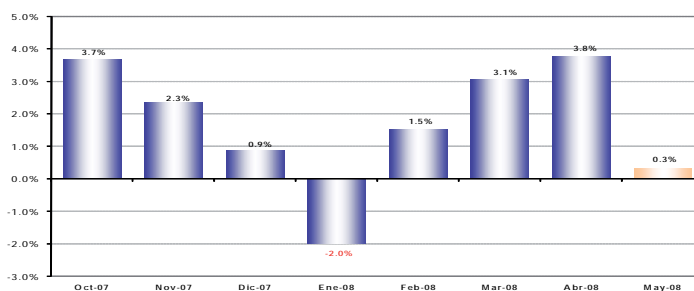

V. VALOR DE VENTAS: Incremento de las ventas en abril

El valor de ventas en el sector industrial registró un crecimiento de 3.6% en el mes de abril, continuando con la recuperación de las ventas del mes anterior en que se presentó un crecimiento de 2.8%.

Se esperaría que esta variable en el mes de mayo mantenga su tendencia favorable, mostrando un crecimiento de 0.7%.

VARIACIÓN DEL VALOR DE VENTAS

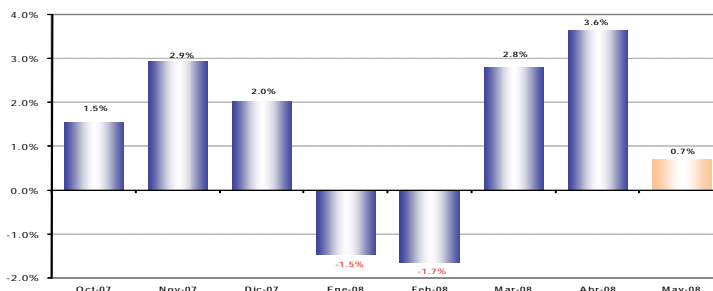

VI. NIVEL DE INVENTARIOS: Aumento de los inventarios

Un valor negativo en esta variable significa que la cantidad de empresas que tienen inventarios por sobre lo normal para el mes de análisis, es mayor a la cantidad de empresas que tienen inventarios bajo lo normal para el mismo mes.

En el mes de abril, el saldo neto presentado por esta variable fue de -5.1%, lo cual indica una acumulación de inventarios para mitigar los efectos inflacionarios existentes.

SALDO DEL NIVEL DE INVENTARIOS

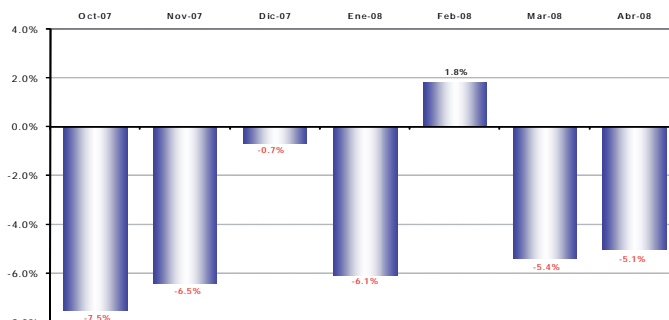

VII. INSUMOS: Se mantiene el crecimiento del precio de los insumos

En el mes de abril la tasa de crecimiento de los precios de los insumos fue de 2.6%, presentando un comportamiento superior al del mes pasado. Se prevé que para mayo los precios vuelvan a crecer, pero a un ritmo menor (1.3%).

Cabe destacar, que el incremento de los precios de los insumos productivos mantiene niveles de crecimiento superiores al 1.5%, desde diciembre del año pasado, lo que explicaría en parte los altos niveles de inflación registrados en los últimos meses.

VARIACIÓN DEL PRECIO PROMEDIO DE INSUMOS

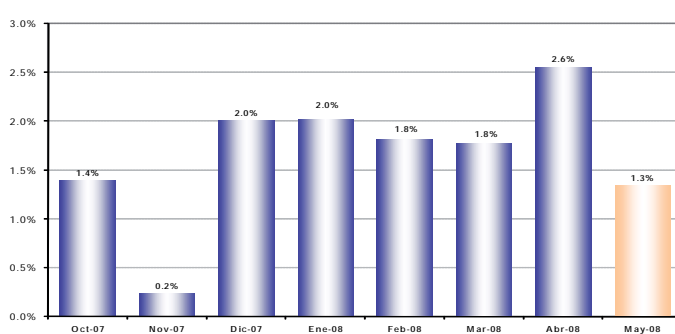

VIII. SITUACIÓN DE NEGOCIO²: Buena percepción del negocio en marzo y abril

En abril, el saldo de empresarios que consideran estar mejor que en el mes anterior, es de 25.3%. Con lo que la percepción de la situación de sus negocios en este sector mejoró, con relación al mes anterior.

Para el mes de mayo los empresarios del sector industrial son más optimistas, ya que el porcentaje neto de empresarios que consideran que van a estar mejor, es de 31.8%.

SALDO DE SITUACION DE NEGOCIOS

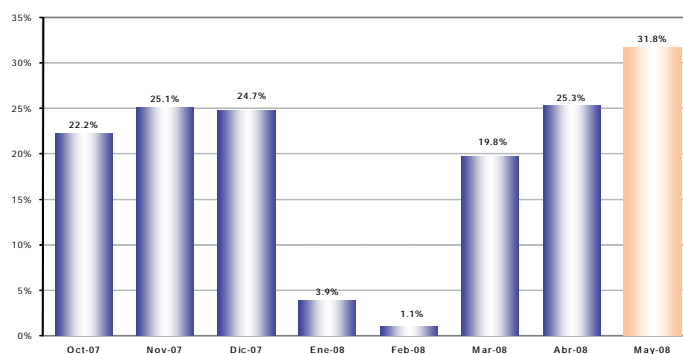

² La situación de negocios se presenta como un saldo, es decir, es el resultado de la resta entre los empresarios que consideran que están mejor que el anterior mes, menos los empresarios que consideran estar peor que el anterior mes.



ESTUDIO MENSUAL DE OPINION EMPRESARIAL* SECTOR COMERCIAL

Abril 2008

201 Empresas**

I. ICE GLOBAL***: Crecimiento del ICE Global en abril

En base a la información recabada a 800 empresas, que representan a cuatro sectores productivos (comercio, construcción, industria y servicios), en abril el Índice de Confianza Empresarial (ICE) registró un crecimiento de 27.7 puntos, siendo éste el mayor desde enero del 2007. El indicador se sitúa en un valor de 217.2.

Al analizar el comportamiento del Índice de Confianza Empresarial Global, se encuentra que solo uno de los cuatro sectores reportó decrecimiento en abril, los ICE de los sectores de la construcción, industria y comercio crecieron en 42.6, 18.7 y 43.9 puntos, respectivamente; mientras que el ICE del sector servicios decreció en 0.2 puntos.

ICE_AGREGADO

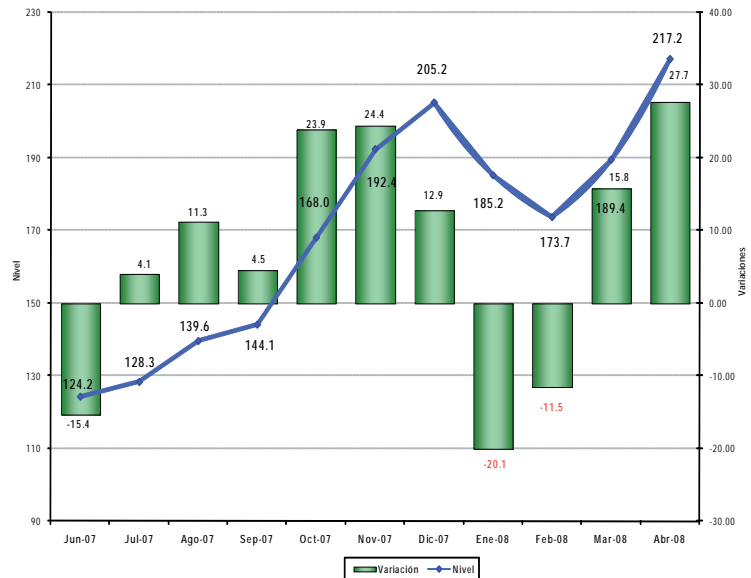

II. ICE-COMERCIO¹: Continúa el crecimiento en abril

La confianza empresarial del sector comercial en el mes de abril mostró un importante crecimiento de 43.9 puntos, el cual es superior al mes anterior. De esta manera el índice se ubicó en 243.2 puntos en abril de 2008.

Las variables que más influyeron en el desempeño global del ICE del comercio fueron: el incremento en las ventas, de los niveles de empleo y del nivel de los inventarios, respecto al mes de marzo. Otro de los factores positivos, en este caso un factor estacional es el día de la madre, que dinamiza las ventas de abril y mayo.

ICE_COMERCIO



* Interpretación del ICE: A partir de Enero de 2007, y para facilidad del lector, se presenta el Índice de Confianza Empresarial, ICE_t, expresado en variaciones porcentuales mensuales. Cuando el ICE_t resultante es mayor que cero, significa que la confianza empresarial del sector k, en ese mes, mejoró con respecto al mes anterior. Por el contrario, cuando el ICE_t es negativo, significa que la confianza empresarial se deterioró con respecto al mes anterior en ese sector. Cuando en dos meses consecutivos (mes 1 y 2) el ICE_t es positivo, pero el segundo mes es menos pronunciado que el primero, significa que en el mes dos, la confianza empresarial aumentó con respecto anterior, pero con menor fuerza que lo que aumentó de confianza empresarial en el mes pasado, más no significa que disminuyó la confianza. Con el mismo criterio se puede interpretar cuando se tienen ICE's negativos consecutivos. El índice de Confianza Empresarial global (ICE) abarca cuatro sectores: Industrial, servicios, construcción y comercio. Los resultados publicados hasta diciembre del 2006 fueron calculados en función de los ingresos reportados a la Superintendencia de Compañías por parte de cada una de las empresas en el año 2004. De aquí en adelante se presentará los resultados calculados en función de los ingresos obtenidos en el año 2005 de cada empresa.

**El levantamiento de la información proporcionada por los empresarios, empleada en la elaboración del EMOE, se inicia aproximadamente cuando faltan cinco días hábiles para concluir el mes de referencia, y se culmina hasta el quinto día laborable del mes siguiente.

***Las variables que componen el ICE son: valor y volumen de ventas, nivel de producción, nivel de empleo, precios de venta, precios de insumos, nivel de competencia, nivel de negocios, se consideran estas variables en dos períodos, mes de referencia con respecto al anterior y mes siguiente con respecto al mes de referencia. Las ponderaciones de los sectores en el ICE global son las siguientes: Industria 40%, Servicios 15%, Comercio 40%, Construcción 5%.

¹ Las variables usadas para el cálculo del ICE del sector comercial son: La demanda laboral (en el presente mes y en el siguiente); el valor de ventas totales (en el presente mes y en el siguiente); el nivel de inventarios y la situación de negocio. El Estudio de Opinión Empresarial se centra en analizar a las empresas de mayores ventas de los sectores: industria, comercio, servicios y construcción, para de esta manera obtener información de las compañías que marcan tendencias en estos sectores. Es importante destacar que las expectativas para el siguiente mes de las variables estudiadas influyen en el resultado del ICE del mes en curso, es decir, la confianza empresarial depende de los resultados actuales y también de las previsiones que los empresarios manifiesten.

III. EMPLEO: Crecimiento de la demanda laboral del sector comercial

VARIACIÓN DEL PERSONAL OCUPADO

En el mes de abril, los empresarios del sector comercial mencionaron que aumentó la contratación de su personal en 0.4%.

En mayo, la generación de empleo continuaría creciendo a un ritmo moderado, pues se espera que crezca en 0.6%.

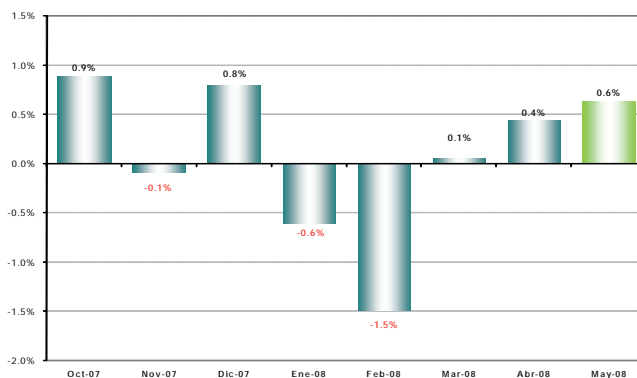

IV. VALOR DE VENTAS: Gran incremento de las ventas en abril y optimismos para mayo

En abril, el valor de ventas de las empresas encuestadas del sector comercial se habría incrementado en 6.4% con relación al mes anterior.

En mayo se espera continuar con el crecimiento de las ventas de este sector. Los empresarios esperan un crecimiento del 3.2%.

VARIACIÓN DEL VALOR TOTAL DE VENTAS

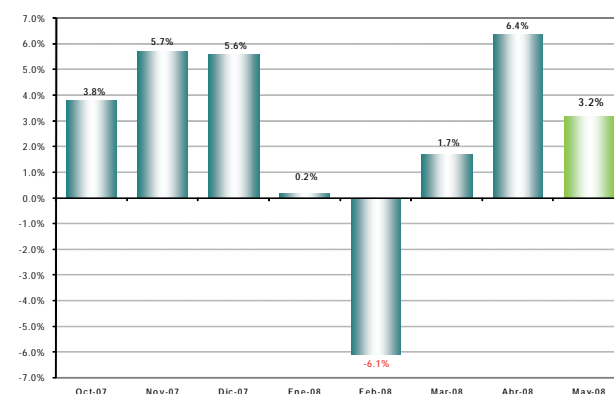

V. NIVEL DE INVENTARIOS: Niveles normales de inventarios

Un valor negativo en esta variable significa que la cantidad de empresas que tienen inventarios por sobre lo normal para el mes de análisis, es mayor a la cantidad de empresas que tienen inventarios bajo lo normal para el mismo mes.

En el mes de abril el saldo neto presentado es negativo (12.4%), esto implica un incremento en la acumulación de inventarios.

SALDO DEL NIVEL DE INVENTARIOS

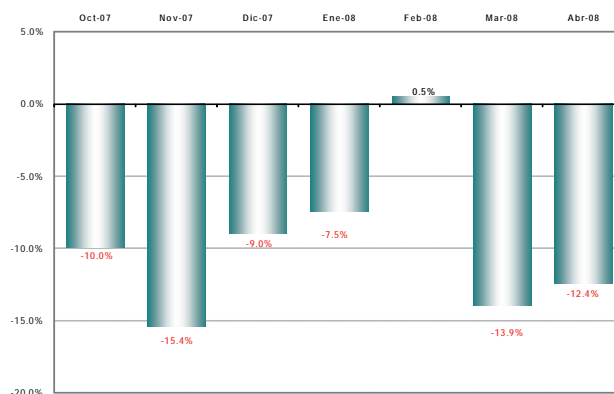

VI. SITUACIÓN DE NEGOCIO²: Saldos optimistas en abril y mayo

En abril, el saldo de respuesta de empresarios que consideran estar mejor que en el mes anterior, es positivo. El valor de 45.8% muestra un optimismo de los empresarios respecto a la situación futura de sus negocios.

De este modo, para el mes de mayo los empresarios del sector comercial son ligeramente menos optimistas, ya que el porcentaje neto de empresarios que consideran van a estar mejor, es del 40.8%.

SALDO DE SITUACIÓN DE NEGOCIOS

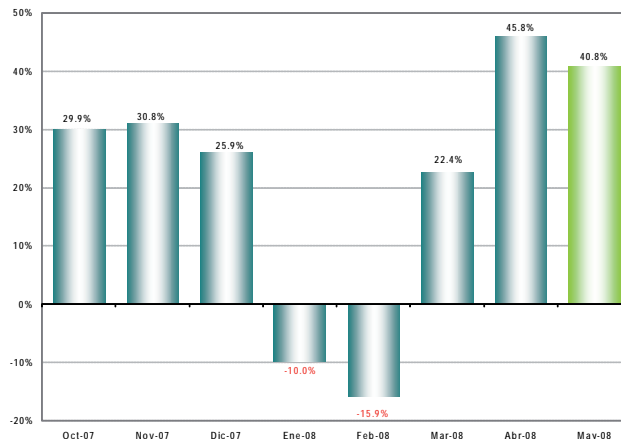

² La situación de negocios se presenta como un saldo, es decir, es el resultado de la resta entre los empresarios que consideran que están mejor que el anterior mes, menos los empresarios que consideran estar peor que el anterior mes.



ESTUDIO MENSUAL DE OPINION EMPRESARIAL* SECTOR DE LA CONSTRUCCION

Abril 2008

120 Empresas**

I. ICE GLOBAL***: Crecimiento del ICE Global en abril

En base a la información recabada a 800 empresas, que representan a cuatro sectores productivos (comercio, construcción, industria y servicios), en abril el Índice de Confianza Empresarial (ICE) registró un crecimiento de 27.7 puntos, siendo éste el mayor desde enero del 2007. El indicador se sitúa en un valor de 217.2.

Al analizar el comportamiento del Índice de Confianza Empresarial Global, se encuentra que solo uno de los cuatro sectores reportó decrecimiento en abril, los ICE de los sectores de la construcción, industria y comercio crecieron en 42.6, 18.7 y 43.9 puntos, respectivamente; mientras que el ICE del sector servicios decreció en 0.2 puntos.

ICE_AGREGADO

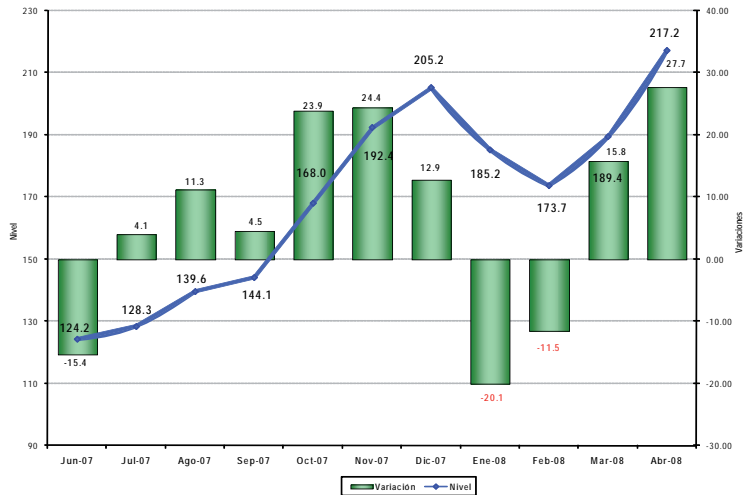

II. ICE-CONSTRUCCIÓN¹: Sube la confianza empresarial del sector

En el mes de abril se registró un fuerte crecimiento de 42.6 puntos respecto al mes anterior. Este incremento se explica según las encuestas recolectadas porque grandes compañías constructoras estarían ejecutando obras de gran tamaño en el país; además que estas compañías tienen gran importancia dentro de la muestra de empresas. Así, el índice se ubicó en 162 puntos.

ICE_CONSTRUCCIÓN

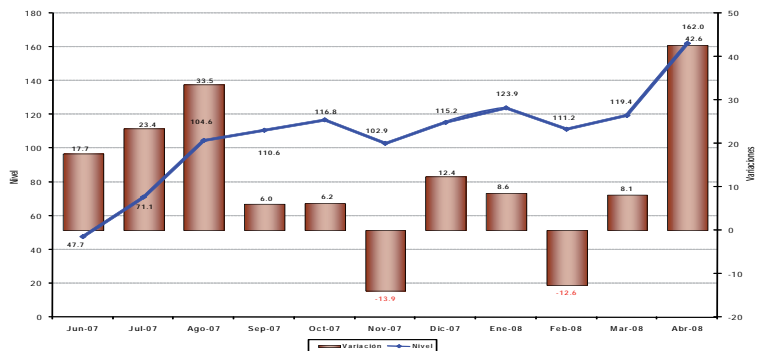

III. EMPLEO: Recuperación en la contratación laboral

El mes de abril presentó un incremento del personal ocupado. Esta variación fue de 2.3% con relación al mes anterior, es decir se cambió la tendencia de los últimos meses. Gran parte del empleo generado fue realizado por las empresas grandes.

Para el mes de mayo, los empresarios del sector, prevén que la demanda laboral crezca en 5.8%, con lo que continuaría el crecimiento de la contratación laboral, resultado coherente con la mayor confianza empresarial.

VARIACIÓN DEL PERSONAL OCUPADO

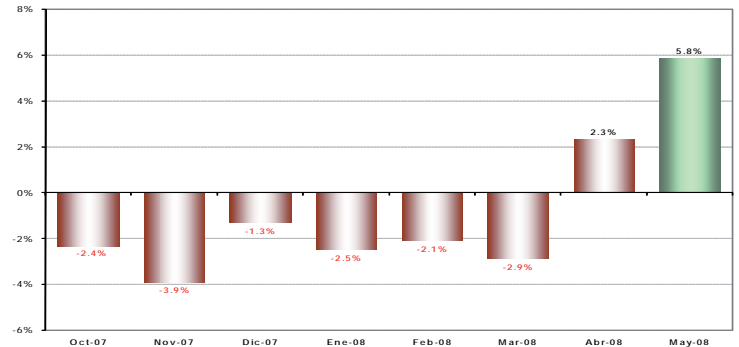

* Interpretación del ICE: A partir de Enero de 2007, y para facilidad del lector, se presenta el Índice de Confianza Empresarial, ICE, expresado en variaciones porcentuales mensuales. Cuando el ICE_k resultante es mayor que cero, significa que la confianza empresarial del sector k, en ese mes, mejoró con respecto al mes anterior. Por el contrario, cuando el ICE_k es negativo, significa que la confianza empresarial se deterioró con respecto al mes anterior en ese sector. Cuando en dos meses consecutivos (mes 1 y 2) el ICE_k es positivo, pero el segundo mes es menos pronunciado que el primero, significa que en el mes dos, la confianza empresarial aumentó con respecto anterior, pero con menor fuerza que lo que aumentó de confianza empresarial en el mes pasado, más no significa que disminuyó la confianza. Con el mismo criterio se puede interpretar cuando se tienen ICE's negativos consecutivos. El índice de Confianza Empresarial global (ICE) abarca cuatro sectores: Industrial, servicios, construcción y comercio. Los resultados publicados hasta diciembre del 2006 fueron calculados en función de los ingresos reportados a la Superintendencia de Compañías por parte de cada una de las empresas en el año 2004. De aquí en adelante se presentará los resultados calculados en función de los ingresos obtenidos en el año 2005 de cada empresa.

**El levantamiento de la información proporcionada por los empresarios, empleada en la elaboración del EMOE, se inicia aproximadamente cuando faltan cinco días hábiles para concluir el mes de referencia, y se culmina hasta el quinto día laborable del mes siguiente.

***Las variables que componen el ICE son: valor y volumen de ventas, nivel de producción, nivel de empleo, precios de venta, precios de insumos, nivel de competencia, nivel de negocios, se consideran estas variables en dos períodos, mes de referencia con respecto al anterior y mes siguiente con respecto al mes de referencia. Las ponderaciones de los sectores en el ICE global son las siguientes: Industria 40%, Servicios 15%, Comercio 40%, Construcción 5%.

¹Las variables usadas para el cálculo del ICE del sector construcción son: La demanda laboral (en el presente mes y en el siguiente); el valor total planillado (en el presente mes y en el siguiente); el volumen de construcción (en el presente mes y en el siguiente) y la situación de negocio. El estudio de Opinión Empresarial se centra en analizar a las empresas de mayores ventas de los sectores: industria, comercio, servicios y construcción. para de esta manera obtener información de las compañías que marcan tendencias en estos sectores. Es importante destacar que las expectativas para el siguiente mes de las variables estudiadas influyen en el resultado del ICE del mes en curso, es decir, la confianza empresarial depende de los resultados actuales y también de las previsiones que los empresarios manifiesten.

IV. VOLUMEN DE CONSTRUCCIÓN: Importante crecimiento en abril

El volumen de la construcción se recuperó en abril, continuando el comportamiento del mes anterior. Así, el volumen de construcción creció en abril, en 7.1%, este resultado señala un escenario alentador para los meses siguientes, especialmente para las empresas constructoras de mayor tamaño, que estarían ejecutando la construcción de obras rezagadas.

Así mismo, para el mes de mayo, los empresarios esperan que el volumen de construcción mejore en (6.3%), pues tendrían pendientes contratos para la realización de obras rezagadas de infraestructura, especialmente del sector público.

VARIACIÓN VOLUMEN DE CONSTRUCCIÓN

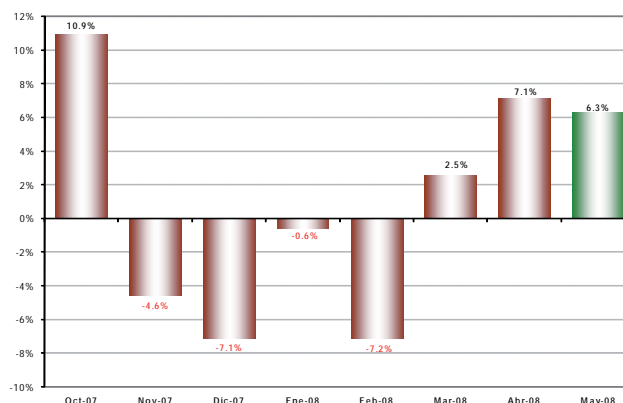

V. VALOR TOTAL PLANILLADO²: Recuperación de las ventas

La tendencia decreciente del valor planillado terminó en abril, mes en que se registró un crecimiento de (7.6%).

Las previsiones de crecimiento para el mes de mayo son alentadoras, ya que los empresarios esperan que el valor planillado crezca en un 6.6%. De mantenerse este crecimiento durante los siguientes meses, se empezaría a avisorar una recuperación del sector.

VARIACIÓN DEL VALOR TOTAL PLANILLADO

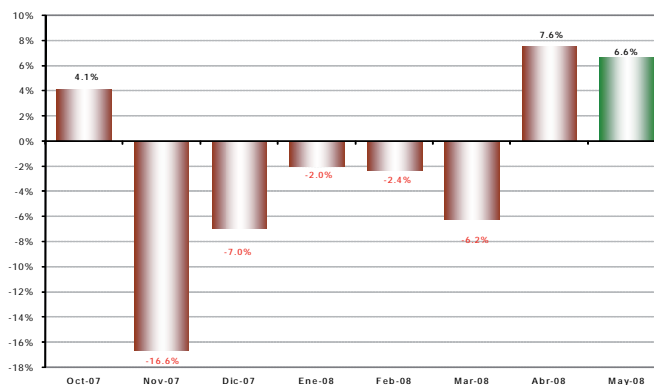

VI. PRECIOS DE INSUMOS: Crecimiento en el precio de los insumos

Los precios de los materiales de construcción continúan con su comportamiento alcista de los últimos 4 meses. Los empresarios encuestados del sector construcción manifiestan que esta variable habría crecido en 2.4%, nivel superior al nivel de inflación general, que fue del 1.52%.

Las perspectivas para mayo no son alentadoras, pues los empresarios del sector esperan que los precios de los insumos continúen incrementándose (0.9%).

PRECIO PROMEDIO DE MATERIALES

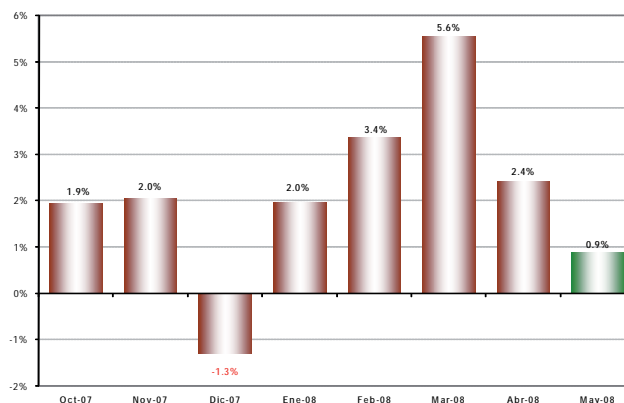

VII. SITUACIÓN DE NEGOCIO³: Continua el saldo pesimista

En abril, el saldo de respuesta de los empresarios que consideran estar peor que en el mes anterior es más alto (11.8%).

En cambio para mayo, esperan que el saldo de respuesta sobre la situación de negocios registre resultados positivos, con un nivel de 11.9%, con relación al mes anterior.

SALDO DE SITUACION DE NEGOCIOS

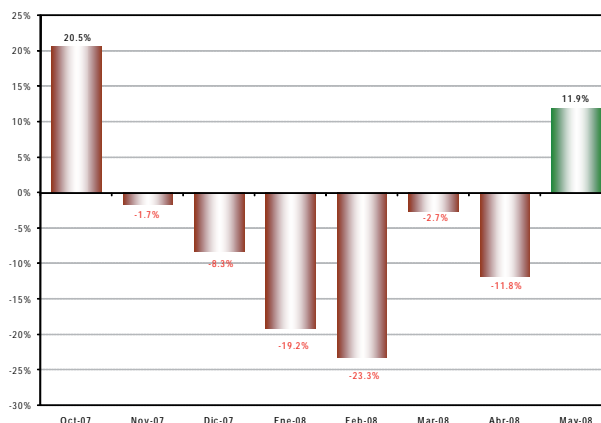

² Corresponde al valor total facturado en cada mes, es decir, es el valor vendido. En cambio el volumen de construcción se refiere al avance de las obras civiles.

³ La situación de negocios se presenta como un saldo, es decir, es el resultado de la resta entre los empresarios que consideran que están mejor que el anterior mes, menos los empresarios que consideran estar peor que el anterior mes.



ESTUDIO MENSUAL DE OPINION EMPRESARIAL* SECTOR DE SERVICIOS

Abril 2008

200 Empresas**

I. ICE GLOBAL***: Crecimiento del ICE Global en abril

En base a la información recabada a 800 empresas, que representan a cuatro sectores productivos (comercio, construcción, industria y servicios), en abril el Índice de Confianza Empresarial (ICE) registró un crecimiento de 27.7 puntos, siendo éste el mayor desde enero del 2007. El indicador se sitúa en un valor de 217.2.

Al analizar el comportamiento del Índice de Confianza Empresarial Global, se encuentra que solo uno de los cuatro sectores reportó decrecimiento en abril, los ICE de los sectores de la construcción, industria y comercio crecieron en 42.6, 18.7 y 43.9 puntos, respectivamente; mientras que el ICE del sector servicios decreció en 0.2 puntos.

ICE_AGREGADO

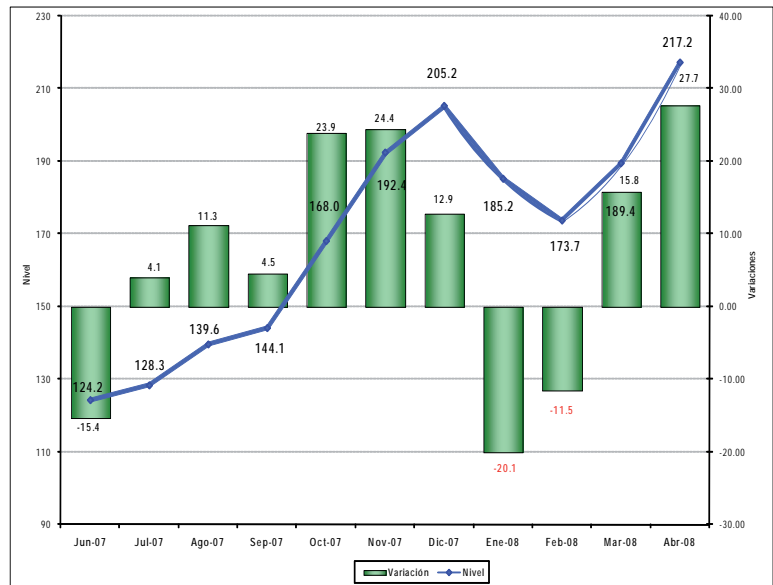

II. ICE-SERVICIOS¹: Leve disminución de la confianza empresarial

ICE_SERVICIOS

Este sector presenta decrecimiento en la confianza empresarial por tercer mes consecutivo. En el mes de abril este indicador se redujo en 0.2 puntos para ubicarse en los 198.8 puntos.

Entre los factores que explicarían este decrecimiento se mencionan: la reducción de la demanda laboral y del valor de las ventas de este sector.

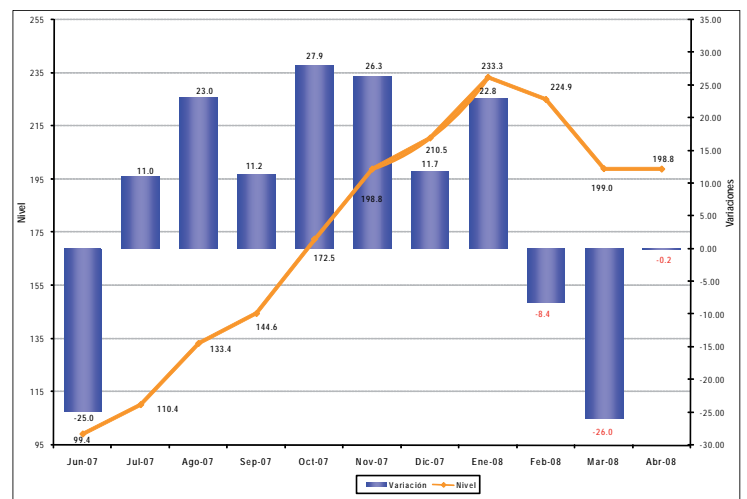

* Interpretación del ICE: A partir de Enero de 2007, y para facilidad del lector, se presenta el Índice de Confianza Empresarial, ICE, expresado en variaciones porcentuales mensuales. Cuando el ICE resultante es mayor que cero, significa que la confianza empresarial del sector k, en ese mes, mejoró con respecto al mes anterior. Por el contrario, cuando el ICE es negativo, significa que la confianza empresarial se deterioró con respecto al mes anterior en ese sector. Cuando en dos meses consecutivos (mes 1 y 2) el ICE_k es positivo, pero el segundo mes es menos pronunciado que el primero, significa que en el mes dos, la confianza empresarial aumentó con respecto anterior, pero con menor fuerza que lo que aumentó de confianza empresarial en el mes pasado, más no significa que disminuyó la confianza. Con el mismo criterio se puede interpretar cuando se tienen ICE's negativos consecutivos. El índice de Confianza Empresarial global (ICE) abarca cuatro sectores: Industrial, servicios, construcción y comercio. Los resultados publicados hasta diciembre del 2006 fueron calculados en función de los ingresos reportados a la Superintendencia de Compañías por parte de cada una de las empresas en el año 2004. De aquí en adelante se presentará los resultados calculados en función de los ingresos obtenidos en el año 2005 de cada empresa.

**El levantamiento de la información proporcionada por los empresarios, empleada en la elaboración del EMOE, se inicia aproximadamente cuando faltan cinco días hábiles para concluir el mes de referencia, y se culmina hasta el quinto día laborable del mes siguiente.

***Las variables que componen el ICE son: valor y volumen de ventas, nivel de producción, nivel de empleo, precios de venta, precios de insumos, nivel de competencia, nivel de negocios, se consideran estas variables en dos períodos, mes de referencia con respecto al anterior y mes siguiente con respecto al mes de referencia. Las ponderaciones de los sectores en el ICE global son las siguientes: Industria 40%, Servicios 15%, Comercio 40%, Construcción 5%.

¹ Las variables usadas para el cálculo del ICE del sector servicios son: La demanda laboral (en el presente mes y en el siguiente); el valor de ventas totales (en el presente mes y en el siguiente); y la situación de negocio. El Estudio de Opinión Empresarial se centra en analizar a las empresas de mayores ventas de los sectores: industria, comercio, servicios y construcción, para de esta manera obtener información de las compañías que marcan tendencias en estos sectores. Es importante destacar que las expectativas para el siguiente mes de las variables estudiadas influyen en el resultado del ICE del mes en curso, es decir, la confianza empresarial depende de los resultados actuales y también de las previsiones que los empresarios manifiesten.

III. EMPLEO: Reducción de la demanda laboral

El empleo en el sector servicios no repuntó en el mes de abril de acuerdo a los empresarios encuestados del sector, de este modo son tres meses consecutivos en que la demanda laboral se ha reducido. Así, en abril se redujo el empleo en 0.28%.

Para mayo, las perspectivas no son alentadoras, pues se espera un bajo crecimiento de 0.09%.

VARIACION DEL PERSONAL OCUPADO

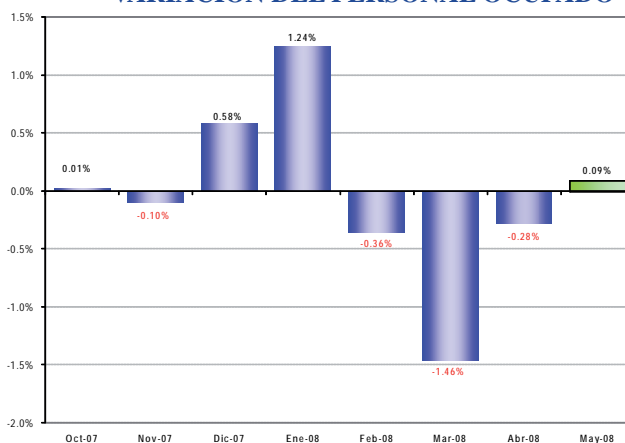

IV. VALOR DE VENTAS: Caída en abril y buenas expectativas en mayo

El valor de las ventas de acuerdo a los empresarios encuestados del sector servicios disminuyó ligeramente (-0.1%) en el mes de abril.

Para el mes de mayo, los empresarios del sector tienen expectativas positivas, ya que esperan que las ventas crezcan en 0.8%, en comparación con el mes de referencia.

VARIACION DEL VALOR DE VENTAS

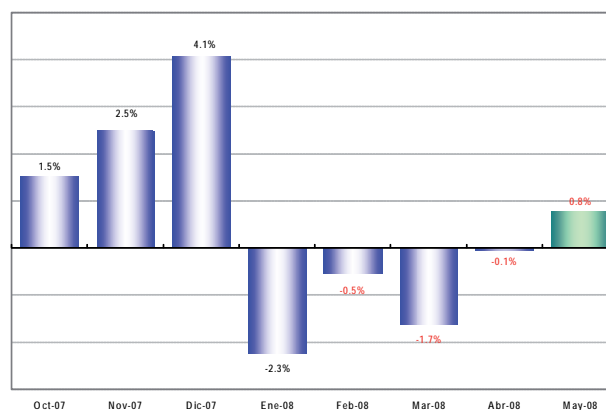

V. SITUACIÓN DE NEGOCIO²: Saldo positivos en abril y buenas expectativas en mayo

Continuando con la tendencia de marzo, el saldo neto de empresarios que consideran estar mejor que en el mes anterior es positivo. Dicho valor de 11.9% confirmó las expectativas positivas de los empresarios de este sector.

Para mayo, el saldo neto de empresarios que esperan que la situación mejore respecto a abril es todavía superior (28.4%).

SALDO DE SITUACION DE NEGOCIOS

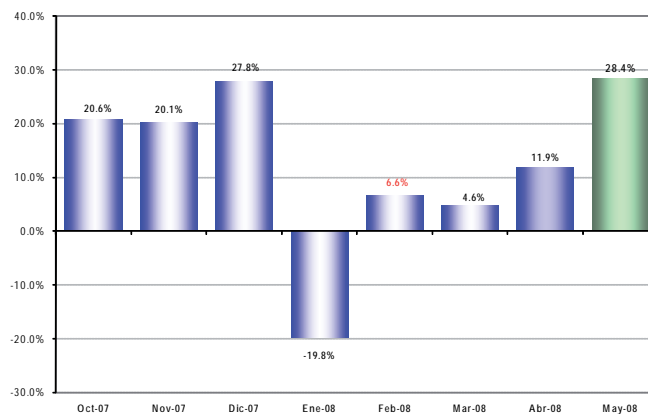

² La situación de negocios se presenta como un saldo, es decir, es el resultado de la resta entre los empresarios que consideran que están mejor que el anterior mes, menos los empresarios que consideran estar peor que el anterior mes.

TABLA 1. Tamaño de la Muestra Abril 2008

Industria	279 empresas
Construcción	120 empresas
Comercio	201 empresas
Servicios	200 empresas
Total	800 empresas