

IEM

**INFORMACIÓN
ESTADÍSTICA
MENSUAL**
Banco Central del Ecuador
Banco Central del Ecuador
Banco Central del Ecuador

Enero 31 de 2014

NO. 1.943

Banco Central del Ecuador

Banco Central del Ecuador

ISSN-0408-327X

Banco Central del Ecuador

Banco Central del Ecuador

Banco Central del Ecuador

Banco Central del Ecuador

Banco Central del Ecuador

Banco Central del Ecuador

Banco Central del Ecuador

Banco Central del Ecuador

Banco Central del Ecuador

Banco Central del Ecuador

Banco Central del Ecuador

Banco Central del Ecuador

Banco Central del Ecuador

Banco Central del Ecuador

Banco Central del Ecuador

Banco Central del Ecuador

Banco Central del Ecuador

Banco Central del Ecuador

Banco Central del Ecuador

Banco Central del Ecuador

Banco Central del Ecuador

Banco Central del Ecuador

Banco Central del Ecuador

Banco Central del Ecuador

Banco Central del Ecuador



**Banco Central
del Ecuador**

Banco Central del Ecuador

Banco Central del Ecuador

Banco Central del Ecuador

Banco Central del Ecuador

Banco Central del Ecuador

Banco Central del Ecuador

Banco Central del Ecuador

Banco Central del Ecuador

Banco Central del Ecuador

Banco Central del Ecuador

EDIFICIO

*Segunda sede del Banco Central del Ecuador,
actualmente Museo Numismático,
calles Sucre y García Moreno.
Quito - Ecuador*

Nota a los usuarios de la Información Estadística Mensual (IEM):

El Banco Central del Ecuador comunica a los usuarios de la IEM, que a partir del Boletín No.1931, los datos correspondientes a los sectores Fiscal y Externo, que presentan resultados porcentuales en relación con el Producto Interno Bruto nominal, incorporan la serie del PIB con base 2007. Así mismo, se difunden los datos del PIB per cápita, con la información oficial de Población del Instituto Nacional de Estadística y Censos (INEC), en base al Censo de Población y Vivienda de 2010.



DISEÑO, DIAGRAMACIÓN Y PROCESAMIENTO:
DEPARTAMENTO DE PUBLICACIONES ECONÓMICAS
DIRECCIÓN DE ESTADÍSTICAS ECONÓMICAS
BANCO CENTRAL DEL ECUADOR

2014, Banco Central del Ecuador

<http://www.bce.fin.ec/docs.php?path=/home1/estadisticas/boimensual/IEMensual.jsp>

ÍNDICE

página

1. SECTOR MONETARIAS Y FINANCIERAS	
- Gráficos	5
1.1 Principales Indicadores monetarios y financieros:	
1.1.1 Oferta Monetaria (M1) y Liquidez Total (M2).....	6
1.1.2 Captaciones y Crédito del Panorama Financiero por Sectores	7
1.2 Banco Central del Ecuador:	
1.2.1 Reserva Internacional de libre disponibilidad	8
1.2.2 Panorama: Banco Central del Ecuador	9
1.2.3 Resumen del sistema de balances: Banco Central del Ecuador	10
1.2.4 Balance Sectorial: Banco Central del Ecuador	11
1.3 Otras Sociedades de Depósito (OSD):	
1.3.1 Panorama: Otras Sociedades de Depósito (OSD)	13
1.3.2 Balance Sectorial: Otras Sociedades de Depósito (OSD)	14
1.4 Panorama monetario (PM)	16
1.5 Panorama: Otras Sociedades Financieras (OSF)	17
1.6 Panorama Financiero (PF)	18
1.7 Bancos Privados:	
1.7.1 Memo Item: Panorama: Bancos Privados	19
1.7.2 Memo Item: Balance Sectorial: Bancos Privados	20
1.7.3 Memo Item: Panorama: Banca Off Shore	22
1.7.4 Memo Item: Balance Sectorial: Banca Off Shore	23
1.8 Captaciones del Sistema Financiero.....	25
1.9 Crédito al sector privado para particulares	26
1.10 Tasas de interés:	
1.10.1 Tasas de interés referenciales vigentes.....	27
1.10.2 Tasas de interés activas efectivas y máximas referenciales vigentes por segmento de crédito	28
1.10.3 Volumen de crédito por segmentos	29
1.11 Encaje bancario:	
1.11.1 Posición semanal de encaje bancario	30
1.11.2 Encaje legal del sistema financiero.....	31
2. ESTADÍSTICAS DE FINANZAS PÚBLICAS	
- Gráficos	32
2.1 Operaciones del Sector Público no Financiero (Base devengado)	33
2.2 Operaciones del Sector Público no Financiero (Base devengado)	34
2.2.1 Operaciones del Gobierno Central (Base devengado).....	35
2.2.2 Operaciones del Resto de Entidades del Sector Público No Financiero (Base devengado)	36
2.2.2.1 Operaciones de los Gobiernos Autónomos y Descentralizados (GADs)	37
2.2.2.2 Operaciones de Empresas Públicas no Financieras (Base devengado)	38
2.2.3 Operaciones de Empresas Públicas no Financieras (Base devengado)	39
2.3 Financiamiento del Sector Público no Financiero	40
2.4 Situación Financiera del Presupuesto del Gobierno Central (Base caja)	41
2.4.1 Déficit o Superávit: Global, Presupuestario y Primario del Presupuesto del Gobierno Central (Base caja) ...	42
2.4.2 Ingresos Corrientes y de Capital del Presupuesto del Gobierno Central (Base caja)	43
2.4.3 Egresos del Presupuesto del Gobierno Central (Base caja)	44
2.5 Estado y Movimiento de la Deuda Pública Interna del Gobierno Central	44
3. ESTADÍSTICAS DEL SECTOR EXTERNO	
- Gráficos	45
3.1 Comercio Exterior:	
3.1.1 Exportaciones por producto principal	47
3.1.2 Exportaciones por grupos de productos	49
3.1.2a Exportaciones por grupo de productos (Tasas de variación anual).....	50
3.1.2b Participación porcentual de los principales productos de exportación	51
3.1.3 Exportaciones no tradicionales	52
3.1.4 Exportaciones FOB, importaciones CIF anuales, por continente, área económica y país	54

3.1.5	Exportaciones FOB mensuales, por continente, área económica y país	55
3.1.5a	Exportaciones e Importaciones - Petroleras y No Petroleras por área económica	56
3.1.6	Importaciones FOB por uso o destino económico.	58
3.1.6a	Importaciones por uso o destino económico (Tasas de variación)	59
3.1.6b	Participación porcentual de los grupos de bienes por Uso o Destino Económico (CUODE) en las Importaciones	60
3.2	Balanza de pagos:	
3.2.1.1	Balanza de Pagos Analítica	65
3.2.1.2	Balanza de Pagos Normalizada	67
3.2.2	Balanza comercial	69
3.3	Deuda Externa:	
3.3.1	Movimiento de la deuda externa pública	70
3.3.2	Movimiento de la deuda externa privada	71
3.4	Cotizaciones de las Principales Monedas. Tasas de Inflación de los Estados Unidos de América y tasas de Interés en el Mercado Internacional:	
3.4.1	Ecuador: índices de tipo de cambio real	72
3.4.2	Cotizaciones del dólar de Estados Unidos de América en el mercado internacional	73
3.4.3	Tasas de inflación en Estados Unidos de América y tipos de interés internacionales	74
4.	ESTADÍSTICAS DEL SECTOR REAL	
4.1	Estadísticas Petroleras:	
Gráficos	75
4.1.1	Producción nacional de petróleo crudo y sus derivados	76
4.1.2	Exportaciones de petróleo crudo	77
4.1.2a	Exportaciones de Petróleo de EP Petroecuador	78
4.1.2b	Precios promedio del crudo ecuatoriano y del mercado internacional	80
4.1.3	Exportaciones de derivados de petróleo de EP Petroecuador	81
4.1.4	Ingresos y egresos por comercialización interna de derivados importados	82
4.2	Precios, Salarios y Mercado Laboral:	
Gráficos	84
4.2.1	Índice de precios al consumidor (Año base: enero - diciembre de 2004 = 100)	85
4.2.2	Salario unificado y componentes salariales	87
4.2.3	Salario básico unificado y componentes salariales: valores nominal y real en promedio	88
4.2.4	Índice de precios al productor (Canasta actualizada)	89
4.2.5	Índice de precios al productor (Canasta actualizada - excluye productos de exportación)	90
4.2.6	Indicadores de coyuntura del mercado laboral ecuatoriano: Total Nacional Urbano	91
4.2.7	Indicadores de coyuntura del mercado laboral ecuatoriano: Cuenca, Guayaquil, Quito, Machala y Ambato ...	92
4.3	Producto Interno Bruto:	
4.3.1	Oferta y utilización final de bienes y servicios	94
4.3.2	Producto interno bruto por industria	95
4.3.3	Indicadores macroeconómicos trimestrales I/t-1	97
4.5	Índice de actividad económica coyuntural - IDEAC-:	
Gráficos	98
4.5.1	Series ajustadas por tendencia	99
4.5.2	Serie bruta	99
4.6	Índice de confianza del consumidor	
4.6.1	Índice de confianza del consumidor cinco ciudades	100

Nota General:

Las cifras están expresadas en dólares de los Estados Unidos de América.

Se utilizan los siguientes signos convencionales:

- no existe transacción;
- ... no hay información disponible; y,
- 0 (cero) el dato es inferior que la unidad.

Las estadísticas de la sección 4.3 correspondientes al período 1993-2004 tienen carácter definitivo; las 2005 y 2006 semidefinitivo; y, las 2007 provisional; y 2008 y 2009 provisional; calculado a través de sumatoria de Cuentas Nacionales Trimestrales.

Las notas metodológicas de la Información Estadística Mensual fueron publicadas en forma impresa hasta el boletín N. 1847 correspondiente al mes de enero del 2006. A partir de este número cualquier referencia dirigirse a la información difundida en internet.

Esta información se difunde en Internet (<http://www.bce.fin.ec>) antes de su publicación en soporte papel de acuerdo al calendario establecido por el Banco Central del Ecuador y está en concordancia con los requerimientos de las NEDD (Normas Especiales para la Divulgación de Datos) del FMI. El calendario de difusión específico de las NEDD se encuentra en la hoja web del FMI (<http://tsbb.imt.org>).

SECTOR MONETARIO Y FINANCIERO

RESERVA INTERNACIONAL DE LIBRE DISPONIBILIDAD
Millones de Dólares

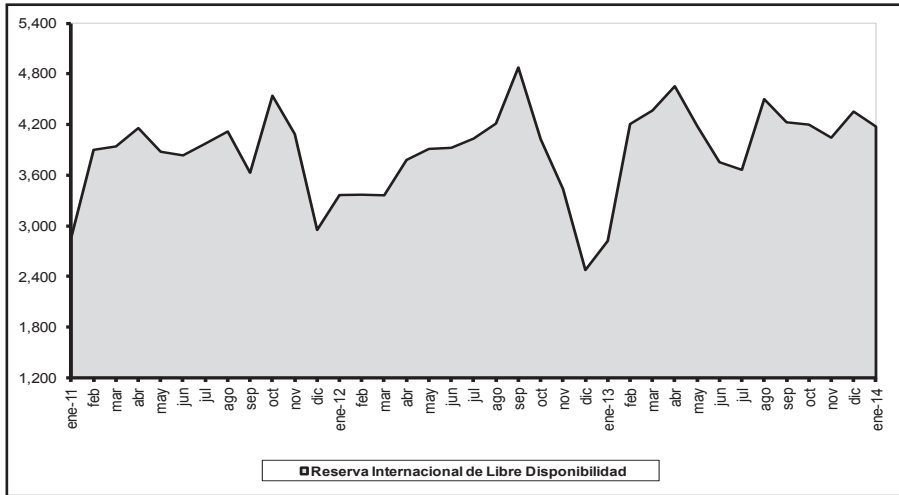

TASAS DE INTERÉS REFERENCIALES
Porcentajes

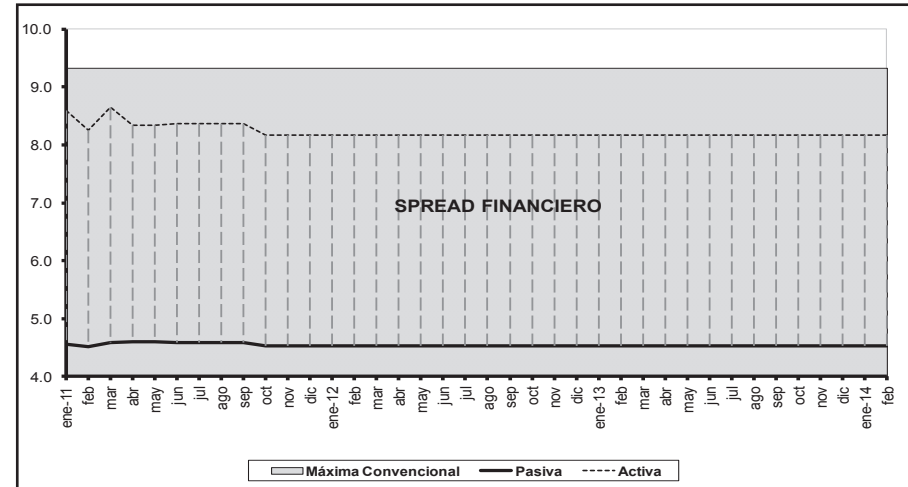

CARTERA BANCOS PRIVADOS
Millones de Dólares

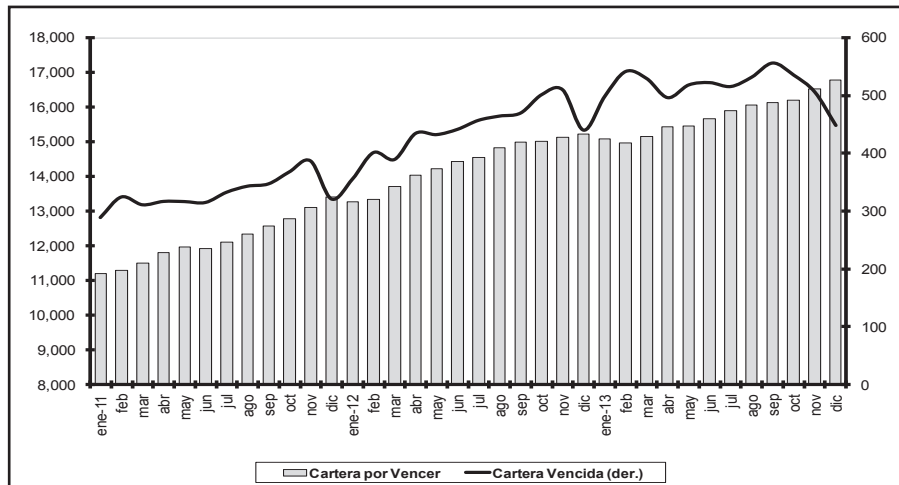

CAPTACIONES BANCOS PRIVADOS
Millones de Dólares

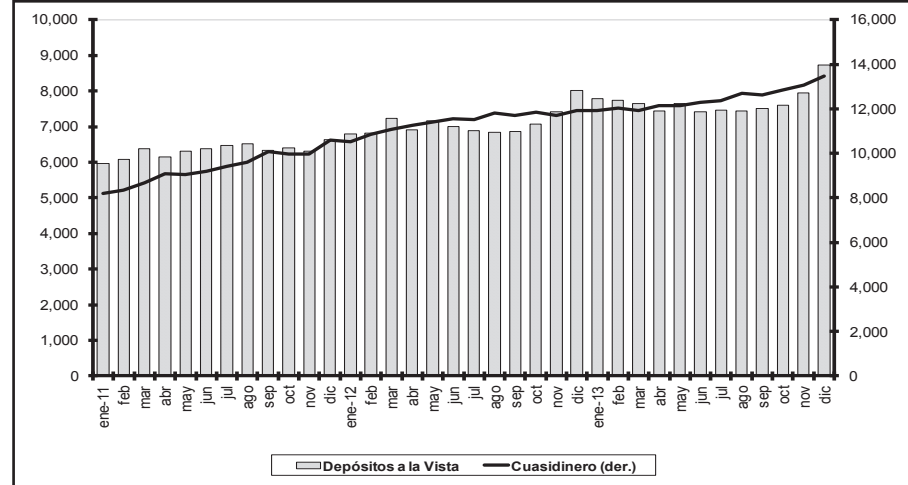

1.1.1 OFERTA MONETARIA (M1) Y LIQUIDEZ TOTAL (M2)

En millones de dólares al final del período

Período	Especies Monetarias en Circulación (1)	Moneda Fraccionaria	Depósitos a la vista (2)	Oferta Monetaria M1 (3)	Cuasidinero (4)	LIQUIDEZ TOTAL M2 (5)	Reservas Bancarias (6)	Caja BCE	Caja OSD	BASE MONETARIA BM (7)	Multiplificador M1/BM (8)	Multiplificador M2/BM (8)
	a	b	c	d=a+b+c	e	f=d+e	g	h	i	j=a+b+g+h+i	k=d/j	l=f/j
2011												
Enero	4.338,1	82,3	6.022,1	10.442,5	11.236,4	21.678,8	1.325,6	363,9	638,4	6.748,2	1,5	3,2
Febrero	4.327,4	81,8	6.130,6	10.539,8	11.441,1	21.980,9	1.490,3	275,6	663,0	6.838,0	1,5	3,2
Marzo	4.346,8	81,7	6.449,5	10.877,9	11.848,8	22.726,7	1.780,0	429,8	686,2	7.324,4	1,5	3,1
Abril	4.477,2	81,7	6.209,5	10.768,4	12.376,5	23.144,9	1.907,0	575,6	679,0	7.720,6	1,4	3,0
Mayo	4.438,9	82,1	6.371,4	10.892,4	12.438,9	23.331,3	1.694,5	712,0	747,8	7.675,3	1,4	3,0
Junio	4.561,0	82,1	6.431,7	11.074,8	12.631,4	23.706,2	1.747,6	506,4	726,2	7.623,3	1,5	3,1
Julio	4.662,7	82,5	6.535,2	11.280,4	12.927,1	24.207,5	1.842,6	423,5	710,5	7.721,7	1,5	3,1
Agosto	4.665,2	82,8	6.583,9	11.331,8	13.176,2	24.508,0	1.837,0	527,9	749,1	7.861,9	1,4	3,1
Septiembre	4.742,2	82,8	6.408,5	11.233,6	13.614,4	24.848,0	1.833,6	522,1	703,9	7.884,6	1,4	3,2
Octubre	4.793,3	83,4	6.417,3	11.294,0	13.780,9	25.075,0	1.754,1	605,9	799,2	8.036,0	1,4	3,1
Noviembre	4.781,2	82,8	6.383,7	11.247,8	13.714,9	24.962,7	1.521,8	816,2	773,8	7.975,9	1,4	3,1
Diciembre	5.291,0	83,2	6.718,8	12.093,0	14.464,0	26.557,0	1.594,8	649,3	773,5	8.391,7	1,4	3,2
2012												
Enero	4.958,2	83,4	6.874,1	11.915,7	14.412,8	26.328,5	1.699,3	863,6	731,8	8.336,3	1,4	3,2
Febrero	4.922,2	83,0	6.890,6	11.895,7	14.836,3	26.732,0	1.706,5	697,0	808,3	8.217,1	1,4	3,3
Marzo	5.060,5	82,9	7.300,5	12.443,8	15.103,0	27.546,8	1.910,5	755,4	733,7	8.542,9	1,5	3,2
Abril	5.211,8	82,5	7.003,7	12.298,0	15.374,5	27.672,5	1.639,8	579,7	803,6	8.317,4	1,5	3,3
Mayo	5.206,3	83,3	7.247,7	12.537,3	15.622,0	28.159,3	1.654,4	644,1	820,1	8.408,1	1,5	3,3
Junio	5.255,8	83,4	7.084,5	12.423,7	15.796,5	28.220,2	1.830,4	654,5	760,2	8.584,3	1,4	3,3
Julio	5.373,0	82,8	6.949,8	12.405,7	15.698,6	28.104,3	1.720,2	459,8	829,1	8.464,9	1,5	3,3
Agosto	5.517,4	83,3	6.911,4	12.512,0	15.944,5	28.456,5	2.416,7	447,7	807,1	9.272,1	1,3	3,1
Septiembre	5.508,1	83,2	6.950,9	12.542,1	15.900,7	28.442,8	2.307,5	604,2	808,9	9.311,7	1,3	3,1
Octubre	5.615,3	83,3	7.154,5	12.853,1	16.090,0	28.943,1	2.211,5	581,7	869,0	9.360,8	1,4	3,1
Noviembre	5.761,6	83,1	7.491,9	13.336,6	15.961,3	29.298,0	2.127,6	968,6	825,8	9.766,6	1,4	3,0
Diciembre	6.326,7	84,5	8.100,4	14.511,6	16.393,9	30.905,5	2.360,2	244,2	987,8	10.003,5	1,5	3,1
2013												
Enero	6.043,1	83,7	7.876,8	14.003,5	16.422,9	30.426,5	2.155,9	407,2	884,7	9.574,6	1,5	3,2
Febrero	6.078,5	83,9	7.830,0	13.992,3	16.620,6	30.613,0	2.462,1	365,3	928,5	9.918,3	1,4	3,1
Marzo	6.291,9	83,8	7.735,5	14.111,2	16.560,1	30.671,3	2.747,4	429,1	882,0	10.434,3	1,4	2,9
Abril	6.460,0	83,5	7.529,0	14.072,4	16.785,9	30.858,3	2.554,5	512,9	870,2	10.481,0	1,3	2,9
Mayo	6.561,1	84,6	7.854,7	14.500,4	16.927,7	31.428,1	2.452,0	469,5	862,4	10.429,7	1,4	3,0
Junio	6.592,0	84,2	7.508,3	14.184,5	17.053,7	31.238,1	2.588,0	423,1	835,1	10.522,4	1,3	3,0
Julio	6.664,5	84,5	7.532,8	14.281,9	17.094,9	31.376,9	2.388,0	527,6	867,1	10.531,8	1,4	3,0
Agosto	6.866,7	84,6	7.508,8	14.460,1	17.595,3	32.055,4	2.636,1	964,3	801,5	11.353,2	1,3	2,8
Septiembre	6.921,8	84,3	7.592,3	14.598,5	17.566,4	32.164,9	2.680,4	1.095,5	817,9	11.599,9	1,3	2,8
Octubre	6.994,3	85,2	7.685,3	14.764,8	17.839,1	32.604,0	2.739,5	986,7	844,2	11.649,9	1,3	2,8
Noviembre	6.891,9	85,7	8.024,2	15.001,8	18.133,1	33.134,9	3.271,8	1.076,2	817,8	12.143,4	1,2	2,7
Diciembre	7.367,1	87,3	8.818,0	16.272,4	18.778,7	35.051,1	3.898,1	360,4	1.025,7	12.738,6	1,3	2,8

(1) La metodología de cálculo y la serie 2000.1 - 2007.12 de las especies monetarias en circulación constan en la Revista "Cuestiones Económicas" del Banco Central del Ecuador, Vol. 23. N° 2, 2007. (2) Se refiere a depósitos en cuenta corriente recibidos por las instituciones bancarias, exigibles mediante la presentación de cheques u otros mecanismos de pago y registro. (3) La oferta monetaria se define como la cantidad de dinero a disposición inmediata de los agentes para realizar transacciones; contablemente el dinero en sentido estricto, es la suma de las especies monetarias en circulación y los depósitos en cuenta corriente. (4) Corresponde a las captaciones de Depósito, que sin ser de liquidez inmediata, suponen una "segunda línea" de medios de pago a disposición del público. Está formado por los depósitos de ahorro, plazo, operaciones de reporto, fondos de tarjetahabientes y otros depósitos. (5) La liquidez total o dinero en sentido amplio incluye la oferta monetaria y el cuasidinero. (6) Son los depósitos que las instituciones financieras mantienen en el BCE por concepto de encaje. (7) La base monetaria o dinero de alto poder se define contablemente como la suma de la emisión monetaria y las reservas bancarias. En el esquema de dolarización se considera las especies monetarias en circulación, las cajas del sistema bancario (BCE y OSD) y las reservas bancarias en el BCE. (8) El multiplicador monetario es aquel factor, dado ciertos determinantes, que permite crear el dinero secundario, resultado de un proceso de expansión de los activos y pasivos del sistema financiero. A partir de la base monetaria es posible calcular los multiplicadores del dinero en sentido estricto y en sentido amplio.

FUENTE: Instituciones Financieras.

1.1.2 CAPTACIONES Y CRÉDITO DEL PANORAMA FINANCIERO POR SECTORES

En millones de dólares al final del período

Período			PANORAMA FINANCIERO (1)																
			Depósitos a la vista					Cuasidinerio (2)					Crédito al sector privado						
			Total	Gobier- nos prov. y locales	Socieda- des pub. no finan. (empre- sas)	Otras so- ciedades no finan. (empre- sas)	Otros sectores residentes (hogares)	Total	Gobier- nos prov. y locales	Socieda- des pub. no finan. (empre- sas)	Otras so- ciedades no finan. (empre- sas)	Otros sectores residentes (hogares)	Total	Cartera		Cartera		Otros (3)	
													Por vencer (Empre- sas)	Por vencer (Hogares)	Vencida (Empre- sas)	Vencida (Hoga- res)	Empresas	Hogares	
			a=b+c+d+e	b	c	d	e	f=g+h+i+j	g	h	i	j	k=l+m+n+ o+p+q	l	m	n	o	p	q
2011	Enero	31	7.214,7	815,8	594,2	3.301,8	2.502,9	11.292,6	36,4	53,3	1.655,2	9.547,7	17.428,8	6.846,2	8.950,1	311,1	377,8	918,4	25,2
	Febrero	28	7.469,6	869,3	670,6	3.408,0	2.521,7	11.494,7	34,3	51,3	1.708,8	9.700,2	17.577,0	6.830,0	9.135,2	306,4	380,6	899,8	25,0
	Marzo	31	7.682,4	843,2	590,6	3.594,8	2.653,8	11.922,1	29,9	53,6	1.722,9	10.115,8	17.852,8	6.948,9	9.297,7	299,3	371,6	910,1	25,1
	Abril	30	7.468,4	807,1	641,1	3.273,6	2.746,6	12.450,1	29,0	49,5	1.634,2	10.737,3	18.221,9	7.188,8	9.471,5	295,5	380,5	857,1	28,5
	Mayo	31	7.690,6	863,9	652,4	3.303,3	2.871,0	12.508,8	30,5	47,2	1.719,7	10.711,4	18.514,0	7.293,0	9.616,4	294,8	382,1	896,1	31,6
	Junio	30	7.737,9	896,4	585,3	3.424,4	2.831,8	12.712,3	33,5	44,5	1.727,6	10.906,6	18.865,1	7.377,1	9.603,3	290,7	371,6	1.192,2	30,3
	Julio	31	7.857,4	898,7	591,6	3.466,0	2.901,1	13.005,1	41,3	45,8	1.803,8	11.114,3	19.174,4	7.445,3	9.813,2	306,8	403,2	1.173,7	32,1
	Agosto	31	7.971,2	903,5	652,0	3.485,5	2.930,1	13.249,0	40,8	49,1	1.868,1	11.291,1	19.564,9	7.569,6	10.052,9	309,6	409,5	1.189,0	34,2
	Septiembre	30	7.797,1	871,3	680,3	3.514,9	2.730,6	13.683,4	44,0	49,4	2.036,2	11.553,8	20.129,9	7.707,8	10.441,2	299,3	422,4	1.218,3	40,9
	Octubre	31	7.761,1	897,1	658,9	3.502,7	2.702,4	13.849,3	39,2	45,3	2.053,2	11.711,5	20.461,6	7.863,9	10.576,6	303,1	458,4	1.226,1	33,6
	Noviembre	30	7.746,3	851,1	651,1	3.565,1	2.679,0	13.790,4	34,6	36,5	2.020,3	11.699,1	20.835,1	8.030,7	10.748,6	309,1	487,4	1.224,8	34,6
	Diciembre	31	7.854,6	696,6	569,1	3.791,1	2.797,8	14.556,0	28,8	36,8	2.200,0	12.290,5	21.152,6	8.350,5	10.833,9	285,9	406,2	1.247,2	29,0
2012	Enero	31	8.197,0	813,3	628,5	3.882,5	2.872,7	14.501,4	34,0	32,2	2.167,6	12.267,6	21.133,1	8.040,9	10.995,9	305,7	472,6	1.287,8	30,2
	Febrero	29	8.407,7	829,8	825,7	3.927,8	2.824,3	14.925,4	43,8	40,2	2.311,9	12.529,5	21.389,3	8.089,9	11.031,0	319,3	539,9	1.376,8	32,3
	Marzo	31	8.779,8	841,6	784,4	4.212,6	2.941,1	15.188,8	52,3	39,0	2.264,4	12.833,1	21.849,9	8.359,9	11.223,9	317,7	520,1	1.396,1	32,4
	Abril	30	8.469,9	875,3	713,2	3.761,5	3.119,9	15.459,8	57,5	42,9	2.177,1	13.182,3	22.327,1	8.570,7	11.350,6	339,7	556,8	1.478,1	31,2
	Mayo	31	8.643,0	867,4	669,6	3.969,8	3.136,2	15.712,9	59,2	38,8	2.196,8	13.418,0	22.635,2	8.690,4	11.497,0	332,3	557,7	1.525,4	32,3
	Junio	30	8.548,3	897,5	685,3	3.917,0	3.048,5	15.887,6	58,0	38,1	2.214,9	13.576,6	22.994,0	8.854,6	11.644,8	326,8	568,0	1.566,5	33,4
	Julio	31	8.439,8	874,3	731,2	3.828,9	3.005,4	15.787,2	57,7	36,9	2.210,1	13.482,5	23.139,9	8.906,9	11.762,5	337,8	598,4	1.499,9	34,5
	Agosto	31	8.384,0	876,2	696,1	3.888,2	2.923,5	16.034,0	56,2	38,6	2.303,8	13.635,4	23.438,4	9.161,4	11.798,6	326,2	596,9	1.521,3	34,1
	Septiembre	30	8.623,0	903,3	864,6	3.885,2	2.969,9	15.965,1	54,2	40,8	2.241,6	13.628,6	23.900,6	9.288,5	12.068,6	328,5	619,2	1.560,1	35,8
	Octubre	31	8.682,4	893,9	739,0	4.101,6	2.948,0	16.154,5	56,3	40,4	2.409,3	13.648,6	24.054,3	9.346,6	12.098,4	334,5	663,4	1.574,1	37,3
	Noviembre	30	9.045,6	868,7	795,7	4.197,9	3.183,4	16.021,0	57,1	45,5	2.276,4	13.642,0	24.053,6	9.369,8	12.150,0	343,6	690,6	1.469,3	30,4
	Diciembre	31	9.533,2	847,6	677,4	4.485,2	3.523,0	16.464,5	46,9	43,6	2.152,2	14.221,8	24.258,6	9.617,8	12.122,1	306,4	626,7	1.550,9	34,7
2013	Enero	31	9.369,3	883,3	677,2	4.412,1	3.396,7	16.496,0	40,5	53,9	2.227,2	14.174,5	24.228,7	9.405,4	12.194,6	338,3	703,9	1.547,7	38,8
	Febrero	28	9.561,1	905,5	899,9	4.381,3	3.374,4	16.696,9	41,3	54,4	2.326,3	14.274,9	24.221,3	9.396,0	12.065,2	353,9	759,6	1.601,3	45,3
	Marzo	31	9.453,3	896,9	873,5	4.396,6	3.286,2	16.634,0	65,9	58,9	2.207,7	14.301,5	24.483,6	9.574,2	12.097,4	357,5	798,3	1.615,9	40,3
	Abril	30	9.252,9	868,4	922,6	4.141,0	3.321,0	16.867,2	46,9	38,5	2.252,1	14.529,7	24.828,6	9.739,7	12.305,8	365,4	698,6	1.664,1	55,0
	Mayo	31	9.626,7	890,4	1.045,7	4.396,7	3.294,0	17.022,0	59,2	151,9	2.123,2	14.687,7	24.968,7	9.722,5	12.485,6	355,3	724,0	1.667,1	14,2
	Junio	30	9.316,6	871,9	986,0	4.650,6	2.808,0	17.144,3	58,8	51,6	2.288,1	14.745,8	25.258,1	9.867,9	12.637,0	339,8	748,0	1.634,7	30,7
	Julio	31	9.370,5	881,0	1.006,3	4.612,5	2.870,7	17.204,9	62,2	50,4	2.292,2	14.800,1	25.541,3	9.998,8	12.800,7	326,9	741,7	1.643,2	30,1
	Agosto	31	9.376,7	931,7	981,3	4.634,2	2.829,4	17.710,5	59,0	51,9	2.378,5	15.221,1	25.894,3	10.112,1	12.980,9	346,7	745,7	1.679,3	29,6
	Septiembre	30	9.560,3	1.042,8	962,6	4.639,7	2.915,2	17.671,5	61,5	48,8	2.414,1	15.147,2	26.039,2	10.074,3	13.174,9	317,2	814,0	1.629,2	29,7
	Octubre	31	9.736,2	1.028,7	1.056,5	4.744,2	2.906,7	17.943,9	60,2	41,1	2.460,0	15.382,6	26.272,0	10.082,5	13.253,5	312,2	828,3	1.766,8	28,7
	Noviembre	30	10.018,6	1.058,9	974,3	4.982,6	3.002,8	18.232,4	62,2	51,8	2.477,1	15.641,4	26.658,1	10.333,7	13.424,9	294,8	817,5	1.760,6	26,7
	Diciembre	31	10.494,5	937,3	781,5	5.418,5	3.357,3	18.886,5	45,5	40,7	2.417,1	16.383,2	26.812,2	10.534,5	13.534,5	262,9	742,3	1.714,7	23,3

(1) Corresponde a la consolidación del panorama monetario (PM) y de otras sociedades financieras (OSF). (2) Se refiere a depósitos de ahorro, depósitos a plazo fijo, operaciones de reporto y otros depósitos. (3) Se compone de títulos valores y otros activos.

FUENTE: Instituciones financieras.

1.2.1 RESERVA INTERNACIONAL DE LIBRE DISPONIBILIDAD
En millones de dólares al final del período

	2013												2014
	Ene.	Feb.	Mar.	Abr.	May.	Jun.	Jul.	Ago.	Sep.	Oct.	Nov.	Dic.	Ene.
1. Posición neta en divisas (1.1+1.2+1.3)	1.037,0	2.307,7	2.354,4	2.945,2	2.469,2	2.181,7	2.452,9	3.200,7	2.949,4	2.882,8	2.773,3	3.088,2	3.010,2
1.1 Caja en divisas	407,2	365,3	429,1	512,9	469,5	423,1	527,6	964,3	1.095,5	986,7	1.076,2	360,4	689,9
1.2 Depósitos netos en bancos e instituciones													
financieras del exterior	337,3	258,4	316,4	338,8	214,6	162,7	416,5	342,6	372,5	215,4	486,5	1.428,7	1.048,6
1.3 Inversiones, depósitos a plazo y títulos	292,6	1.684,0	1.608,9	2.093,5	1.785,0	1.596,0	1.508,8	1.893,7	1.481,5	1.680,8	1.210,5	1.299,1	1.271,7
2. Oro monetario	1.408,9	1.344,7	1.353,2	1.244,2	1.181,5	1.010,6	1.114,5	1.182,6	1.125,3	1.123,4	1.063,7	1.023,5	1.062,7
3. DEGs	24,3	23,8	23,5	23,7	23,4	23,5	23,7	23,7	23,9	27,9	27,8	27,9	27,8
4. Posición de reserva en FMI	44,0	43,2	42,7	43,0	42,7	42,9	43,2	43,2	43,8	43,9	43,8	43,9	43,8
5. Posición con ALADI	-2,2	1,8	4,0	-1,7	-0,3	1,8	0,1	2,5	-0,2	2,2	-6,0	0,3	6,0
6. Posición SUCRE (1)	315,1	491,6	595,1	406,4	474,6	500,0	35,7	55,5	91,2	125,8	148,5	176,7	32,3
RILD (1+2+3+4+5+6)	2.827,1	4.212,8	4.373,0	4.660,9	4.191,1	3.760,5	3.670,0	4.508,1	4.233,5	4.206,0	4.051,1	4.360,5	4.182,7

(1) A partir del 31 de diciembre de 2012, se incluye el valor neto de las transacciones del SUCRE como parte de las reservas internacionales.

FUENTE: Banco Central del Ecuador.

1.2.2 PANORAMA: BANCO CENTRAL DEL ECUADOR

En millones de dólares al final del período

	2013												2014
	Ene.	Feb.	Mar.	Abr.	May.	Jun.	Jul.	Ago.	Sep.	Oct.	Nov.	Dic.	Ene.
I. ACTIVOS EXTERNOS NETOS (a+b)	4.885,6	6.337,6	6.404,1	6.671,5	6.208,0	5.616,8	5.559,8	6.551,2	6.135,6	6.051,8	5.951,8	5.215,6	5.069,0
a. Reserva internacional de libre disponibilidad	2.827,1	4.212,8	4.373,0	4.660,9	4.191,1	3.760,5	3.670,0	4.508,1	4.233,5	4.206,0	4.051,1	4.360,5	4.182,7
b. Otros activos externos netos (b.1-b.2)	2.058,5	2.124,8	2.031,0	2.010,6	2.016,9	1.856,3	1.889,8	2.043,1	1.902,1	1.845,8	1.900,7	855,1	886,3
b.1 Activos externos	2.066,5	2.132,8	2.039,9	2.019,8	2.026,1	1.865,5	1.899,4	2.052,8	1.912,3	1.856,3	1.911,3	858,9	888,6
b.2 Pasivos externos	8,0	8,0	8,9	9,2	9,2	9,2	9,6	9,7	10,2	10,5	10,6	3,8	2,3
II. ACTIVOS INTERNOS NETOS (c+d)	-1.109,7	-2.015,7	-1.805,7	-2.259,0	-1.848,8	-1.086,1	-1.199,3	-1.912,7	-1.352,6	-1.124,6	-547,7	500,2	318,1
c. Crédito interno (c.1+c.2+c.3+c.4+c.5)	12,6	-957,4	-739,7	-1.295,2	-942,0	-349,2	-353,6	-995,0	-486,8	-253,3	264,4	1.275,6	1.101,6
c.1 Crédito neto al gobierno central	-1.458,4	-2.447,0	-2.241,9	-2.765,1	-2.456,9	-1.812,1	-1.887,6	-2.445,0	-2.001,3	-1.948,0	-1.558,4	-981,1	-1.058,6
c.1.1 Crédito	74,5	77,7	75,3	75,9	75,6	72,3	76,0	79,8	72,7	75,3	75,0	70,6	67,9
c.1.2 Depósitos y otros pasivos	1.532,9	2.524,7	2.317,3	2.841,0	2.532,5	1.884,4	1.963,5	2.524,8	2.074,0	2.023,4	1.633,4	1.051,7	1.126,5
c.1.2.1 Depósitos Tesoro Nacional	712,2	1.663,9	1.375,3	1.974,0	1.701,8	989,1	979,1	1.761,9	1.407,6	1.282,9	915,1	431,7	462,4
c.1.2.2 Otros depósitos	1,2	1,2	1,2	1,2	1,2	1,2	1,2	1,2	1,2	1,2	1,2	1,2	1,2
c.1.2.3 Cuentas por pagar	14,0	13,5	17,7	17,4	17,4	17,6	51,5	51,3	51,0	50,7	50,2	48,6	74,0
c.1.2.4 Dep. otras entidades gob. central	805,5	846,1	923,1	848,4	812,1	876,5	931,8	710,4	614,2	688,7	666,9	570,3	588,9
c.2 Crédito a los gobiernos provinciales y locales	1,9	1,9	1,9	1,9	1,8	1,8	1,7	1,7	1,7	1,7	1,7	1,7	1,7
c.3 Crédito neto fondos de seguridad social (1)	-656,7	-627,5	-738,2	-755,6	-676,5	-730,8	-673,5	-800,7	-703,7	-883,2	-758,0	-508,1	-585,9
c.4 Crédito al sistema financiero	2.089,4	2.079,3	2.202,8	2.188,6	2.153,9	2.156,8	2.170,2	2.214,8	2.184,7	2.544,8	2.547,9	2.735,8	2.716,4
c.4.1 Crédito otras sociedades de depósito	597,9	591,4	586,1	578,8	572,4	562,7	551,4	561,0	552,9	648,2	658,8	641,3	634,5
c.4.1.1 Cartera	14,3	14,1	14,2	14,1	14,2	14,2	14,3	14,0	14,0	14,0	14,1	14,1	14,2
c.4.1.2 Títulos	541,4	535,4	529,6	522,1	516,0	506,1	494,9	504,7	496,2	592,1	602,6	585,1	578,0
c.4.1.3 Otros títulos valores (repos)	0,0	0,0	0,0	0,0	0,0	0,0	0,0	0,0	0,0	0,0	0,0	0,0	0,0
c.4.1.4 Otros (Capitaliz. bcos.+ otros activos)	42,2	41,9	42,3	42,6	42,1	42,4	42,2	42,3	42,7	42,1	42,1	42,1	42,3
c.4.2 Crédito otras sociedades financieras	1.491,4	1.487,9	1.616,6	1.609,8	1.581,5	1.594,0	1.618,8	1.653,8	1.631,8	1.896,6	1.889,1	2.094,4	2.081,9
c.5 Crédito al sector privado (particulares)	36,5	36,0	35,8	35,2	35,7	35,2	35,5	34,1	31,8	31,4	31,1	27,4	27,9
d. Activos netos no clasificados (d.1-d.2)	-1.122,3	-1.058,3	-1.066,0	-963,8	-906,8	-736,9	-845,7	-917,7	-865,8	-871,3	-812,1	-775,4	-783,5
d.1 Activos	269,5	269,1	267,3	266,9	266,3	266,1	266,0	266,3	258,9	258,3	258,4	281,9	283,9
d.2 Pasivos	1.391,8	1.327,4	1.333,2	1.230,7	1.173,1	1.003,0	1.111,7	1.183,9	1.124,7	1.129,6	1.070,5	1.057,3	1.067,3
III. PASIVOS MONETARIOS Y OTRAS OBLIGACIONES (I+II)=(e+f)	3.776,0	4.322,0	4.598,4	4.412,5	4.359,2	4.530,8	4.360,5	4.638,5	4.783,0	4.927,2	5.404,0	5.715,8	5.387,1
e. Pasivos Monetarios (e.1+e.2)	2.239,6	2.546,0	2.831,2	2.638,0	2.536,7	2.672,2	2.472,5	2.720,7	2.764,8	2.824,7	3.357,5	3.985,5	3.493,0
e.1 Emisión monetaria	83,7	83,9	83,8	83,5	84,6	84,2	84,5	84,6	84,3	85,2	85,7	87,3	86,2
e.1.1 Emisión monetaria (antigua) (2)	0,0	0,0	0,0	0,0	0,0	0,0	0,0	0,0	0,0	0,0	0,0	0,0	0,0
e.1.2 Emisión monetaria (nueva) (3)	83,7	83,9	83,8	83,5	84,6	84,2	84,5	84,6	84,3	85,2	85,7	87,3	86,2
e.2 Reservas bancarias	2.155,9	2.462,1	2.747,4	2.554,5	2.452,0	2.588,0	2.388,0	2.636,1	2.680,4	2.739,5	3.271,8	3.898,1	3.406,9
e.2.1 Depósitos otras sociedades de depósito	1.813,6	2.075,3	2.198,8	2.163,4	2.071,2	1.924,1	1.810,9	1.760,9	1.619,1	2.164,3	2.500,5	3.301,6	2.578,3
e.2.2 Depósitos otras sociedades financieras	342,3	386,9	548,6	391,1	380,9	663,9	577,1	875,2	1.061,4	575,2	771,3	596,5	828,6
f. Otras obligaciones del BCE (f.1+f.2+f.3+f.4)	1.536,3	1.776,0	1.767,2	1.774,5	1.822,5	1.858,5	1.887,9	1.917,8	2.018,2	2.102,4	2.046,5	1.730,3	1.894,1
f.1 Bonos de estabilización	0,0	0,0	0,0	0,0	0,0	0,0	0,0	0,0	0,0	0,0	0,0	0,0	0,0
f.2 Títulos Banco Central del Ecuador	0,0	0,0	0,0	0,0	0,0	0,0	0,0	0,0	0,0	0,0	0,0	0,0	0,0
f.3 Depósitos monetarios	1.492,5	1.731,2	1.717,8	1.723,9	1.772,0	1.808,4	1.837,7	1.867,9	1.967,9	2.050,9	1.994,5	1.676,4	1.838,8
f.3.1 Depósitos gobiernos locales	851,2	871,0	865,9	826,6	858,8	840,4	849,4	896,7	1.016,3	1.002,9	1.029,7	911,4	1.038,4
f.3.2 Dep. sociedades púb. no finan. (empresas)	638,4	858,0	832,9	893,4	908,4	964,0	983,4	967,8	948,8	1.045,6	959,4	761,8	797,4
f.3.3 Depósitos sector privado (empresas y hogares)	2,9	2,1	18,9	3,9	4,7	3,9	4,9	3,4	2,8	2,3	5,4	3,3	2,9
f.4 Cuentas por pagar	43,8	44,8	49,4	50,6	50,5	50,2	50,3	49,9	50,2	51,6	52,1	53,9	55,3

(1) El signo negativo significa acumulación de depósitos. (2) Corresponde a la emisión monetaria en sures expresada en dólares. (3) Corresponde a la moneda fraccionaria puesta en circulación.

FUENTE: Banco Central del Ecuador.

1.2.3 RESUMEN DEL SISTEMA DE BALANES: BANCO CENTRAL DEL ECUADOR
En millones de dólares al final del período

	2007			2008								
	Dic.	Ene.	Feb.	Mar.	Abr.	May.	Jun.	Jul.	Ago.	Sep.	Oct.	Nov.
SISTEMA DE CANJE	0,0	0,0	0,0	0,0	0,0	0,0	0,0	0,0	0,0	0,0	0,0	0,0
Reserva internacional de libre disponibilidad (a)	71,4	72,2	72,1	73,5	74,4	74,3	74,4	75,3	75,0	75,2	76,0	75,8
Emisión monetaria	-71,4	-72,2	-72,1	-73,5	-74,4	-74,3	-74,4	-75,3	-75,0	-75,2	-76,0	-75,8
Emisión monetaria (antigua)	0,0	0,0	0,0	0,0	0,0	0,0	0,0	0,0	0,0	0,0	0,0	0,0
Emisión monetaria (nueva)	-71,4	-72,2	-72,1	-73,5	-74,4	-74,3	-74,4	-75,3	-75,0	-75,2	-76,0	-75,8
SISTEMA DE RESERVA FINANCIERA	0,0	0,0	0,0	0,0	0,0	0,0	0,0	0,0	0,0	0,0	0,0	0,0
Reserva internacional de libre disponibilidad (b)	692,2	763,3	710,3	671,1	701,0	755,0	724,4	754,4	744,4	634,3	815,1	991,5
Depósitos y obligaciones (reservas bancarias)	-692,2	-763,3	-710,3	-671,1	-701,0	-755,0	-724,4	-754,4	-744,4	-634,3	-815,1	-991,5
Bonos de estabilización monetaria	0,0	0,0	0,0	0,0	0,0	0,0	0,0	0,0	0,0	0,0	0,0	0,0
SISTEMA DE OPERACIONES	0,0	0,0	0,0	0,0	0,0	0,0	0,0	0,0	0,0	0,0	0,0	0,0
Saldo reserva internacional de libre disponibilidad (c)	2.757,2	2.675,5	3.207,0	3.398,9	4.823,7	5.045,5	5.304,4	5.331,7	5.552,9	5.802,0	5.382,4	4.944,2
Operaciones de reporto	0,0	0,0	0,0	0,0	0,0	0,0	0,0	0,0	0,0	0,0	0,0	0,0
Títulos del Tesoro Nacional	508,2	505,0	495,1	493,4	524,6	490,3	477,0	471,1	512,0	514,0	498,5	488,8
Depósitos del sector público no financiero	-3.197,6	-3.121,3	-3.643,5	-3.833,0	-5.286,7	-5.476,2	-5.753,8	-5.769,7	-6.006,3	-6.256,4	-5.872,4	-5.424,4
Depósitos de particulares	-13,6	-4,9	-5,1	-5,2	-7,1	-5,3	-5,5	-4,8	-6,2	-6,0	-4,8	-5,0
Pasivos externos de mediano y largo plazos (1)	-4,2	-4,4	-3,5	-4,1	-4,4	-4,2	-4,4	-2,4	-2,4	-3,5	-3,7	-3,5
Títulos Banco Central del Ecuador	-50,0	-50,0	-50,0	-50,0	-50,0	-50,0	-17,8	-26,0	-50,0	-50,0	0,0	0,0
SISTEMA DE OTRAS OPERACIONES DEL BCE	0,0	0,0	0,0	0,0	0,0	0,0	0,0	0,0	0,0	0,0	0,0	0,0
Activos	2.431,5	2.518,9	2.569,7	2.458,4	2.411,7	2.426,3	2.485,3	2.484,3	2.421,7	2.473,8	2.354,2	2.439,0
Otros activos externos (2)	1.076,0	1.160,1	1.200,3	1.147,4	1.092,6	1.108,3	1.150,6	1.139,3	1.112,2	1.161,3	1.032,3	1.105,1
Títulos del Tesoro Nacional	660,1	663,2	674,9	622,7	593,6	631,5	649,3	659,8	624,2	628,1	638,9	652,1
Crédito a los gobiernos provinciales y locales	2,8	2,8	2,8	2,8	2,7	2,7	2,7	2,6	2,6	2,6	2,6	2,6
Crédito al sistema financiero	109,9	110,3	110,2	105,8	136,0	106,1	105,5	105,8	105,9	105,5	105,7	105,7
Crédito al sector privado	40,8	41,3	41,1	41,0	39,4	39,5	39,5	39,5	39,3	38,9	38,5	37,9
Activos financieros	92,1	92,0	91,4	90,8	99,4	90,6	90,1	89,6	89,5	89,2	88,2	87,8
Activos no financieros	449,9	449,3	449,1	447,9	448,1	447,6	447,6	447,7	448,0	448,1	447,9	447,6
Pasivos y Capital	2.431,5	2.518,9	2.569,7	2.458,4	2.411,7	2.426,3	2.485,3	2.484,3	2.421,7	2.473,8	2.354,2	2.439,0
Otros pasivos (3)	516,0	597,9	599,1	510,1	507,3	507,9	517,7	517,6	512,2	515,1	511,7	512,4
Capital y Reservas	1.718,5	1.823,0	1.863,8	1.833,8	1.779,7	1.779,6	1.829,7	1.821,9	1.737,7	1.780,3	1.658,3	1.736,8
Superávit por valuaciones	82,4	82,4	82,4	82,4	82,4	82,4	82,4	82,4	82,4	82,4	82,4	82,4
Resultados netos	114,6	15,6	24,5	32,1	42,3	56,4	55,4	62,4	89,4	96,0	101,7	107,4
Memo ítem:												
Total reserva internacional de libre disponibilidad (a+b+c)	3.520,8	3.511,1	3.989,4	4.143,6	5.599,1	5.874,7	6.103,1	6.161,4	6.372,3	6.511,4	6.273,6	6.011,5

(1) Corresponde a obligaciones con el FMI y el FLAR. (2) Incluye aportes a organismos internacionales, pesos andinos y el colateral de los intereses de los bonos Brady. (3) Incluye resultados netos, ajustes cambiarios, provisiones y otros pasivos.
FUENTE: Banco Central del Ecuador.

1.2.4 BALANCE SECTORIAL: BANCO CENTRAL DEL ECUADOR

En millones de dólares al final del periodo

	2013												2014
	Ene.	Feb.	Mar.	Abr.	May	Jun.	Jul.	Ago.	Sep.	Oct.	Nov.	Dic.	Ene.
ACTIVOS (I+II+III+IV+V+VI+VII)	7 892,5	9 326,8	9 507,4	9 769,0	9 258,0	8 670,0	8 637,2	9 676,5	9 216,9	9 503,1	9 407,3	8 865,4	8 692,7
I. ORO MONETARIO Y DEG	1 433,1	1 368,5	1 376,8	1 268,0	1 204,9	1 034,2	1 138,2	1 206,2	1 149,3	1 151,3	1 091,5	1 051,4	1 090,5
Oro monetario	1 408,9	1 344,7	1 353,2	1 244,2	1 181,5	1 010,6	1 114,5	1 182,6	1 125,3	1 123,4	1 063,7	1 023,5	1 062,7
DEG	24,3	23,8	23,5	23,7	23,4	23,5	23,7	23,7	23,9	27,9	27,8	27,9	27,8
II. BILLETES Y MONEDAS Y DEPÓSITOS	2 661,2	3 148,3	3 252,0	3 922,7	3 625,4	2 952,4	3 558,6	4 358,9	4 147,1	3 702,0	3 539,7	3 122,2	3 023,9
Billetes y monedas	407,2	365,3	429,1	512,9	469,5	423,1	527,6	964,3	1 095,5	986,7	1 076,2	360,4	689,9
Depósitos transferibles	781,5	701,3	619,6	647,2	526,6	478,7	725,9	699,5	741,5	462,8	726,4	1 549,7	1 167,1
Otros depósitos	1 472,5	2 081,7	2 203,4	2 762,6	2 629,3	2 050,7	2 305,0	2 695,1	2 310,1	2 252,5			
III. VALORES DISTINTOS DE ACCIONES	2 139,6	2 983,0	2 953,5	2 838,3	2 628,0	2 854,2	2 571,5	2 720,1	2 502,5	3 195,8	3 302,4	3 165,9	3 201,2
Otras sociedades de depósito	541,4	535,4	529,6	522,1	516,0	506,1	494,9	504,7	496,2	592,1	602,6	585,1	578,0
Otras sociedades financieras	1 491,3	1 487,8	1 616,5	1 609,7	1 581,4	1 593,9	1 618,7	1 653,7	1 631,7	1 896,5	1 889,1	2 094,4	2 081,8
Gobierno Central	56,8	59,9	57,4	56,6	55,6	54,2	57,9	61,7	54,6	57,2	60,7	56,5	61,4
No residentes	50,0	900,0	750,0	650,0	475,0	700,0	400,0	500,0	320,0	650,0	750,0	430,0	480,0
IV. PRÉSTAMOS (a+b)	14,3	14,1	14,2	14,1	14,2	14,2	14,3	14,0	14,0	14,0	14,1	14,1	14,2
a. Gobierno Central	0,0	0,0	0,0	0,0	0,0	0,0	0,0	0,0	0,0	0,0	0,0	0,0	0,0
b. Otras sociedades de depósito	14,3	14,1	14,2	14,1	14,2	14,2	14,3	14,0	14,0	14,0	14,1	14,1	14,2
Títulos del sistema financiero (repos)	0,0	0,0	0,0	0,0	0,0	0,0	0,0	0,0	0,0	0,0	0,0	0,0	0,0
Intereses por cobrar en operde crédito	0,0	0,0	0,0	0,0	0,0	0,0	0,0	0,0	0,0	0,0	0,0	0,0	0,0
Otros intereses por cobrar	0,8	0,6	0,7	0,7	0,7	0,8	0,8	0,5	0,5	0,5	0,6	0,6	0,7
Crédito (por vencer)	0,0	0,0	0,0	0,0	0,0	0,0	0,0	0,0	0,0	0,0	0,0	0,0	0,0
Crédito (vencido)	13,5	13,5	13,5	13,5	13,5	13,5	13,5	13,5	13,5	13,5	13,5	13,5	13,5
Crédito que no devenga intereses (Sistema financiero)	0,0	0,0	0,0	0,0	0,0	0,0	0,0	0,0	0,0	0,0	0,0	0,0	0,0
V. ACCIONES Y OTRAS PARTICIPACIONES DE CAPITAL	382,3	382,3	382,3	382,3	384,9	384,9	384,9	384,9	384,9	384,9	384,9	384,9	384,9
Otras sociedades de depósito	0,0	0,0	0,0	0,0	0,0	0,0	0,0	0,0	0,0	0,0	0,0	0,0	0,0
No residentes	382,3	382,3	382,3	382,3	384,9	384,9	384,9	384,9	384,9	384,9	384,9	384,9	384,9
VI. OTRAS CUENTAS POR COBRAR (c+d)	993,3	1 161,5	1 257,5	1 072,3	1 129,9	1 158,4	698,3	720,8	755,3	791,2	811,4	855,8	706,6
c. Créditos comerciales y anticipos	448,0	626,4	730,5	541,9	603,9	631,0	167,5	189,2	216,8	251,9	272,5	299,5	150,6
Gobierno central	17,6	17,8	17,9	17,3	18,1	18,1	18,1	18,1	18,1	18,1	14,3	14,1	6,6
Gobiernos provinciales y locales	1,9	1,9	1,9	1,9	1,8	1,8	1,7	1,7	1,7	1,7	1,7	1,7	1,7
Sociedades públicas no financieras	0,0	0,0	0,0	0,0	0,0	0,0	0,0	0,0	0,0	0,0	0,0	0,0	0,0
Otras sociedades de depósito	42,2	41,9	42,3	42,6	42,1	42,4	42,2	42,3	42,7	42,1	42,1	42,1	42,3
Otras sociedades financieras	0,1	0,1	0,1	0,1	0,1	0,1	0,1	0,1	0,1	0,1	0,1	0,1	0,1
Otras sociedades no financieras	35,5	34,9	34,7	34,1	34,7	34,3	34,6	33,2	31,0	30,8	30,6	27,1	26,7
Otros sectores residentes	2,7	2,8	1,2	1,1	1,0	1,1	1,0	0,9	0,8	0,7	0,6	0,3	1,3
No residentes	348,0	527,0	632,3	444,9	506,0	533,3	69,8	92,8	122,3	158,3	183,1	214,0	72,1
d. Otros	545,3	535,1	527,0	530,4	526,0	527,4	530,9	531,6	538,5	539,3	538,9	556,3	556,0
VII. ACTIVOS NO FINANCIEROS	268,7	269,0	271,1	271,3	270,8	271,7	271,4	271,6	263,9	263,9	263,4	271,2	271,4
PASIVOS (VIII+IX+X+XI+XII+XIII+XIV)	7 892,5	9 326,8	9 507,4	9 769,0	9 258,0	8 670,0	8 637,2	9 676,5	9 216,9	9 503,1	9 407,3	8 865,4	8 692,7
VIII. BILLETES Y MONEDAS EN CIRCULACIÓN	83,7	83,9	83,8	83,5	84,6	84,2	84,5	84,6	84,3	85,2	85,7	87,3	86,2
IX. DEPÓSITOS INCLUIDOS EN LA DEFINICIÓN DE DINERO EN SENTIDO AMPLIO (e)	1 606,7	1 854,2	1 827,2	1 816,3	1 904,2	2 213,4	2 459,1	2 607,7	2 382,2	2 369,9	2 112,1	2 281,0	
e. Depósitos transferibles	1 606,7	1 854,2	1 827,2	1 816,3	1 904,2	2 213,4	2 459,1	2 607,7	2 382,2	2 369,9	2 112,1	2 281,0	
Gobiernos provinciales y locales	837,8	855,1	854,5	814,9	854,2	836,7	844,6	888,7	1 009,8	995,1	1 009,8	1 027,3	
Sociedades públicas no financieras	520,8	733,0	686,0	736,8	789,7	827,5	851,8	821,7	800,2	894,4	802,6	637,2	626,1
Otras sociedades financieras	237,4	239,2	223,6	221,3	225,0	452,2	478,8	704,2	750,7	438,4	485,7	475,3	489,7
Otros intermediarios financieros	7,1	24,2	36,8	37,7	29,3	36,3	32,4	40,4	43,1	51,0	64,2	94,8	134,2
Auxiliares financieros	0,6	0,5	7,4	1,6	1,4	1,2	1,0	0,8	1,1	0,9	2,2	0,7	0,9
Otros sectores residentes	2,9	2,1	18,9	3,9	4,7	3,9	4,9	3,4	2,8	2,3	5,4	3,3	2,9

... / ...

1.2.4 BALANCE SECTORIAL: BANCO CENTRAL DEL ECUADOR (cont.)

En millones de dólares al final del periodo

	2013												2014
	Ene.	Feb.	Mar.	Abr.	May.	Jun.	Jul.	Ago.	Sep.	Oct.	Nov.	Dic.	Ene.
X. DEPÓSITOS EXCLUIDOS EN LA DEFINICIÓN DE DINERO EN SENTIDO AMPLIO (f+g)	4 620,0	5 846,3	5 881,7	6 401,6	5 872,9	5 151,0	5 025,3	5 682,4	5 000,6	5 680,5	5 518,7	5 443,1	4 891,0
f. Depósitos transferibles	4 420,6	5 651,0	5 661,6	6 143,7	5 678,0	4 902,1	4 836,5	5 408,7	4 718,6	5 399,8	5 190,9	5 211,2	4 601,9
Gobierno Central	1 464,6	2 464,8	2 246,4	2 743,0	2 461,2	1 776,0	1 878,0	2 373,9	1 916,7	1 872,2	1 447,4	912,0	950,1
Fondos de la seguridad social	6 56,7	6 27,5	7 38,2	7 55,6	6 76,5	7 30,8	6 73,5	8 00,7	7 03,7	8 83,2	7 58,0	5 08,1	5 85,8
Otras sociedades de depósito	1 807,2	2 075,1	2 198,7	2 163,4	2 062,4	1 915,1	1 801,9	1 750,3	1 608,4	2 153,4	2 495,3	3 299,5	2 576,2
No residentes	4 92,1	4 83,6	4 78,3	4 81,8	4 77,9	4 80,2	4 83,1	4 83,8	4 89,8	4 91,1	4 90,2	4 91,7	4 89,8
g. Otros depósitos	1 99,3	1 95,2	2 20,1	2 57,8	1 94,9	2 49,0	1 88,8	2 73,6	2 82,0	2 80,7	3 27,8	2 31,8	2 89,1
Gobierno Central	54,3	46,3	53,1	80,6	53,9	90,9	34,0	99,6	106,2	100,5	135,8	91,2	102,4
Fondos de la seguridad social (ESS)	0,0	0,0	0,0	0,0	0,0	0,0	0,0	0,0	0,0	0,0	0,0	0,0	0,0
Gobiernos provinciales y locales	13,4	16,0	11,4	11,7	4,7	3,7	4,8	8,0	6,5	7,8	19,8	10,5	11,2
Sociedades públicas no financieras	1 17,6	1 25,0	1 46,9	1 56,5	1 18,7	1 36,5	1 31,6	1 46,1	1 48,7	1 51,2	1 56,8	1 24,6	1 71,4
Otras sociedades de depósito	6,4	0,2	0,1	0,1	8,7	9,0	9,0	10,5	10,7	10,9	5,2	2,1	2,1
Otras sociedades financieras	0,2	0,3	0,3	0,3	0,3	0,3	0,3	0,3	0,3	0,2	0,2	0,3	0,2
Otros sectores residentes	0,0	0,0	0,0	0,0	0,0	0,0	0,0	0,0	0,0	0,0	0,0	0,0	0,0
No residentes	7,4	7,4	8,3	8,6	8,6	8,6	9,0	9,1	9,6	9,9	10,0	3,2	1,7
XI. VALORES DISTINTOS DE ACCIONES EXCLUIDOS DE LA DEFINICIÓN DE DINERO EN SENTIDO AMPLIO (h)	0,0	0,0	0,0	0,0	0,0	0,0	0,0	0,0	0,0	0,0	0,0	0,0	0,0
h. Otras sociedades de depósito	0,0	0,0	0,0	0,0	0,0	0,0	0,0	0,0	0,0	0,0	0,0	0,0	0,0
Bonos estabilización bancos privados	0,0	0,0	0,0	0,0	0,0	0,0	0,0	0,0	0,0	0,0	0,0	0,0	0,0
Títulos del Banco Central del Ecuador	0,0	0,0	0,0	0,0	0,0	0,0	0,0	0,0	0,0	0,0	0,0	0,0	0,0
Descuento en títulos del BCE	0,0	0,0	0,0	0,0	0,0	0,0	0,0	0,0	0,0	0,0	0,0	0,0	0,0
XII. PRÉSTAMOS (i)	0,6	0,6	0,6	0,6	0,5	0,6	1,7	0,8	0,8	0,8	0,6	0,6	0,5
i. No residentes	0,6	0,6	0,6	0,6	0,5	0,6	1,7	0,8	0,8	0,8	0,6	0,6	0,5
Swaps oro monetario	0,0	0,0	0,0	0,0	0,0	0,0	0,0	0,0	0,0	0,0	0,0	0,0	0,0
Otros	0,0	0,0	0,0	0,0	0,0	0,0	1,1	0,3	0,2	7,8	0,0	0,0	0,0
Oblig. con el FLAR	0,0	0,0	0,0	0,0	0,0	0,0	0,0	0,0	0,0	0,0	0,0	0,0	0,0
Oblig. con el Fondo Monetario Internacional	0,0	0,0	0,0	0,0	0,0	0,0	0,0	0,0	0,0	0,0	0,0	0,0	0,0
Endeudamiento externo por cuenta													
Gobierno Nacional	0,5	0,5	0,5	0,5	0,5	0,5	0,5	0,5	0,5	0,5	0,5	0,4	0,4
Intereses por pagar	0,0	0,0	0,0	0,0	0,0	0,0	0,0	0,0	0,0	0,0	0,0	0,0	0,0
Obligaciones créditos especiales	0,1	0,1	0,1	0,1	0,1	0,1	0,1	0,1	0,1	0,1	0,1	0,1	0,1
XIII. OTRAS CUENTAS POR PAGAR (j + k)	2 311,5	2 334,5	2 496,7	2 353,2	2 341,3	2 397,6	2 323,8	2 387,3	2 512,1	2 331,5	2 474,3	2 303,0	2 500,7
j. Créditos comerciales y anticipos	61,8	60,9	69,3	77,2	68,7	68,3	104,9	105,1	101,7	101,7	112,0	108,6	132,2
Gobierno Central	14,0	13,5	17,7	17,4	17,4	17,6	51,5	51,3	51,0	50,7	50,2	48,6	74,0
Gobiernos provinciales y locales	0,0	0,0	0,0	0,0	0,0	0,0	0,0	0,0	0,0	0,0	0,0	0,0	0,0
Otras sociedades de depósito	35,0	36,5	37,1	37,6	38,3	39,5	39,7	39,9	40,5	41,9	42,2	42,6	44,1
Otras sociedades financieras	1,1	1,1	1,1	1,1	1,1	1,1	1,1	1,1	1,1	1,1	1,1	1,1	1,1
Otros sectores residentes	7,7	7,2	11,2	11,9	11,1	9,5	9,5	8,9	8,6	8,5	8,8	10,2	10,0
No residentes	4,0	2,6	2,2	9,2	0,8	0,6	3,1	3,9	0,4	-0,6	9,7	6,1	2,9
k. Otros	2 249,7	2 273,6	2 427,4	2 276,0	2 272,6	2 329,3	2 219,0	2 282,2	2 410,4	2 229,8	2 362,3	2 194,5	2 368,6
Sectores residentes	2 249,7	2 273,6	2 427,4	2 276,0	2 272,6	2 329,3	2 219,0	2 282,2	2 410,4	2 229,8	2 362,3	2 194,5	2 368,6
XIV. ACCIONES Y OTRAS PARTICIPACIONES	-730,0	-792,7	-782,6	-886,1	-945,5	-1 121,3	-1 011,6	-937,6	-988,6	-984,6	-1 041,9	-1 080,7	-1 066,7
DE CAPITAL													
Fondos aportados	2,5	2,5	2,5	2,5	2,5	2,5	2,5	2,5	2,5	2,5	2,5	2,5	2,5
Utilidades retenidas	-111,6	-107,4	-104,7	-98,8	-91,2	-94,4	29,0	35,2	41,3	50,0	52,4	33,3	0,3
Reservas generales y especiales	1 083,5	1 016,7	1 023,5	914,8	850,3	679,6	665,3	733,2	677,6	675,1	615,0	589,5	636,4
Ajuste por valoración	-1 704,5	-1 704,5	-1 703,9	-1 704,7	-1 707,2	-1 708,9	-1 708,4	-1 708,5	-1 709,9	-1 712,2	-1 711,7	-1 705,9	-1 705,9

1.3.1 PANORAMA: OTRAS SOCIEDADES DE DEPÓSITO (OSD) (1)

En millones de dólares al final del período

	2012					2013							
	Dic.	Ene.	Feb.	Mar.	Abr.	May.	Jun.	Jul.	Ago.	Sep.	Oct.	Nov.	Dic.
I. ACTIVOS EXTERNOS NETOS (a - b)	5.363,9	5.215,7	5.198,8	5.078,4	5.020,3	4.811,6	5.067,2	5.193,9	5.257,1	5.221,0	5.236,0	5.200,7	5.504,1
a. Activos externos	6.122,8	5.948,6	5.913,2	5.877,7	5.795,6	5.594,0	5.893,5	6.051,3	6.102,5	6.059,6	6.096,0	6.023,4	6.345,5
b. Pasivos externos	758,9	732,9	714,4	799,4	775,3	782,5	826,3	857,4	845,4	838,6	860,1	822,7	841,3
II. ACTIVOS INTERNOS NETOS (c + d + e)	19.125,1	19.078,4	19.246,2	19.211,1	19.288,3	19.963,2	19.486,5	19.425,5	19.838,7	19.929,1	20.279,9	20.949,5	22.084,9
c. Crédito interno (c.1+c.2+c.3+c.4+c.5+c.6+c.7)	23.410,3	23.486,2	23.432,6	23.425,0	23.863,5	24.059,5	24.211,8	24.243,0	24.790,0	25.009,0	25.086,0	25.378,0	25.645,1
c.1 Crédito neto al gobierno central (c.1.1-c.1.2)	90,5	260,1	208,9	266,4	469,2	124,8	410,2	331,4	318,3	310,9	296,7	270,3	376,2
c.1.1 Crédito	904,8	1.012,8	990,1	1.051,1	1.023,6	1.028,2	1.046,0	1.127,3	1.027,0	1.033,6	1.042,9	1.044,7	1.065,9
c.1.2 Depósitos y otros pasivos	814,3	752,7	781,3	784,7	554,3	903,5	635,8	795,9	708,7	722,7	746,2	774,4	689,7
c.2 Depósitos fondos seguridad social (2)	-216,5	-231,2	-245,8	-261,4	-281,2	-305,9	-292,5	-255,5	-196,1	-192,6	-160,2	-230,5	-201,1
c.3 Crédito sociedades públicas no finan. (empresas)	4,3	2,7	2,6	2,7	0,5	0,4	2,4	2,3	2,4	0,9	0,9	0,8	0,7
c.4 Crédito gobiernos provinciales y locales	10,9	11,1	10,8	10,8	10,3	13,2	12,9	12,5	12,0	11,8	11,6	16,8	40,8
c.5 Crédito neto otras sociedades financieras (c.5.1-c.5.2)	606,4	569,4	589,0	309,5	192,6	345,8	205,2	13,6	154,3	238,2	178,5	182,3	226,4
c.5.1 Crédito (3)	1.462,6	1.477,5	1.467,3	1.255,4	1.287,0	1.317,6	1.524,7	1.382,7	1.342,8	1.383,8	1.426,0	1.449,5	1.468,7
c.5.2 Depósitos y otros pasivos (4)	856,2	908,1	878,3	946,0	1.094,4	971,8	1.319,5	1.369,1	1.188,4	1.145,6	1.247,5	1.267,2	1.242,2
c.6 Crédito neto entidades off-shore (c.6.1-c.6.2)	-18,5	-12,2	-11,1	-9,6	-0,7	278,3	-5,5	-15,7	-13,1	-18,9	-1,4	2,6	1,1
c.6.1 Crédito (5)	72,6	73,5	70,9	68,0	73,0	352,4	71,7	65,1	65,9	66,7	70,5	83,5	84,3
c.6.2 Depósitos y otros pasivos (6)	91,1	85,8	82,0	77,7	73,8	74,1	77,2	80,8	79,0	85,6	71,9	80,9	83,1
c.7 Crédito al sector privado (empresas y hogares) (c.7.1+c.7.2+c.7.3)	22.933,2	22.886,5	22.878,1	23.106,7	23.472,8	23.602,9	23.879,3	24.154,3	24.512,1	24.658,8	24.759,9	25.135,8	25.200,9
c.7.1 Cartera (c.7.1.1+c.7.1.2)	21.614,1	21.571,0	21.504,4	21.733,0	22.039,6	22.210,7	22.512,1	22.781,6	23.101,3	23.292,7	23.376,3	23.760,5	23.958,4
c.7.1.1 Por vencer	20.787,0	20.656,3	20.526,7	20.715,6	21.112,0	21.261,6	21.546,8	21.821,5	22.121,8	22.274,2	22.347,5	22.750,0	23.051,2
c.7.1.2 Vencida	827,1	914,8	977,6	1.017,4	927,6	949,1	965,3	960,1	979,5	1.018,5	1.028,7	1.010,4	907,2
c.7.2 Títulos valores	937,7	932,1	982,9	995,0	1.064,5	1.054,4	1.033,1	1.049,0	1.080,7	1.031,3	1.044,3	1.033,4	909,5
c.7.3 Otros activos(7)	381,4	383,4	390,9	378,7	368,7	337,9	334,1	323,7	330,1	334,8	339,4	341,9	333,1
d. Posición neta con el BCE (d.1+d.2)	1.685,4	1.448,3	1.735,1	1.801,1	1.611,5	1.917,8	1.441,8	1.385,4	1.327,4	1.213,6	1.670,3	2.050,0	2.782,9
d.1 Reservas internas (d.1.1+d.1.2+d.1.3+d.1.4)	1.997,0	1.756,8	2.040,9	2.103,6	2.056,6	1.972,5	1.851,2	1.778,1	1.717,1	1.600,4	2.148,0	2.524,6	3.239,9
d.1.1 Caja	0,0	0,0	0,0	0,0	0,0	0,0	0,0	0,0	0,0	0,0	0,0	0,0	0,0
d.1.2 Depósitos en el BCE (8)	1.994,0	1.753,8	2.038,3	2.100,9	2.053,4	1.969,0	1.848,5	1.775,1	1.714,4	1.598,1	2.145,3	2.521,5	3.237,6
d.1.3 Títulos para encaje	0,0	0,0	0,0	0,0	0,0	0,0	0,0	0,0	0,0	0,0	0,0	0,0	0,0
d.1.4 Títulos TBC	3,0	3,0	2,6	2,7	3,1	3,5	2,7	3,0	2,7	2,3	2,7	3,1	2,3
d.2 Pasivos (d.2.1+d.2.2+d.2.3)	311,6	308,5	305,8	302,5	445,1	54,6	409,4	392,7	389,6	386,9	477,8	474,6	457,1
d.2.1 Depósitos	311,6	308,4	305,7	302,4	445,1	54,6	409,4	392,7	389,6	386,9	477,7	474,5	457,1
d.2.2 Otros pasivos (Préstamos) (9)	0,1	0,1	0,1	0,1	0,0	0,0	0,0	0,0	0,0	0,0	0,0	0,0	0,0
d.2.3 Operaciones de reporto	0,0	0,0	0,0	0,0	0,0	0,0	0,0	0,0	0,0	0,0	0,0	0,0	0,0
e. Otros activos netos no clasificados (e.1-e.2)	-5.970,5	-5.856,1	-5.921,4	-6.015,1	-6.186,7	-6.014,1	-6.167,0	-6.202,9	-6.278,7	-6.293,5	-6.476,4	-6.478,5	-6.343,1
e.1 Activos (10) (11)	4.948,8	4.747,9	4.840,0	4.936,4	5.005,6	4.983,5	4.812,2	4.816,3	4.979,2	5.153,9	4.895,1	5.065,6	5.084,2
e.2 Pasivos	10.919,3	10.604,0	10.761,4	10.951,5	11.192,3	10.997,7	10.979,3	11.019,2	11.257,9	11.447,4	11.371,5	11.544,1	11.427,2
III. PASIVOS FINANCIEROS (I + II = f + g)	24.489,0	24.294,2	24.445,1	24.289,3	24.308,4	24.774,7	24.553,8	24.619,3	25.095,9	25.150,1	25.515,8	26.150,3	27.589,2
f. Pasivos monetarios (f.1 + f.2)	24.494,3	24.299,7	24.450,6	24.295,6	24.314,8	24.782,1	24.561,9	24.627,8	25.104,2	25.158,7	25.524,4	26.157,3	27.596,8
f.1 Depósitos a la vista (f.1.1+f.1.2+f.1.3+f.1.4)	8.100,4	7.876,8	7.830,0	7.735,5	7.529,0	7.854,7	7.508,3	7.532,8	7.508,8	7.592,3	7.685,3	8.024,2	8.818,0
f.1.1 Sociedades públicas no financieras	43,0	38,8	41,9	40,6	29,2	137,2	22,0	22,9	13,5	13,8	10,9	14,9	19,7
f.1.2 Gobiernos estatales y provinciales	53,6	32,1	34,5	30,9	41,7	31,5	31,5	31,7	35,1	26,5	25,8	29,3	25,9
f.1.3 Otras sociedades no financieras	4.485,2	4.412,1	4.381,3	4.396,6	4.141,0	4.396,7	4.650,6	4.612,5	4.634,2	4.639,7	4.744,2	4.982,6	5.418,5
f.1.4 Otros sectores residentes	3.518,6	3.393,8	3.372,3	3.267,3	3.317,0	3.289,3	2.804,1	2.865,8	2.826,1	2.912,3	2.904,4	2.997,4	3.354,0
f.2 Cuasidinero (f.2.1 + f.2.2 + f.2.3 + f.2.4 + f.2.5)	16.393,9	16.422,9	16.620,6	16.560,1	16.785,9	16.927,4	17.053,7	17.094,9	17.595,3	17.566,4	17.839,1	18.133,1	18.778,7
f.2.1 Depósitos de ahorro	7.803,6	7.571,0	7.592,4	7.682,0	8.021,4	7.997,3	8.053,7	8.055,5	8.229,6	8.072,2	8.148,4	8.249,0	8.901,3
f.2.2 Depósitos a plazo fijo	7.752,9	8.045,6	8.179,6	8.024,1	7.902,1	8.098,1	8.168,3	8.192,6	8.465,6	8.583,0	8.793,5	8.935,1	8.910,6
f.2.3 Depósitos restringidos	638,5	616,7	626,3	636,1	628,3	646,9	639,3	661,7	691,2	697,0	703,4	723,4	734,4
f.2.4 Operaciones de reporto	1,1	2,9	11,5	10,2	3,1	0,5	3,2	5,9	1,1	19,9	21,6	24,5	19,6
f.2.5 Otros depósitos (12)	197,8	186,7	210,9	207,8	231,0	184,5	189,2	179,4	207,9	194,2	172,2	201,1	212,8
g. Instrumentos financieros	-5,3	-5,5	-5,5	-6,3	-6,4	-7,5	-8,2	-8,5	-8,3	-8,6	-8,6	-7,0	-7,6

(1) Las OSD comprenden los bancos privados, sociedades financieras, mutualistas, cooperativas, tarjetas de crédito y BNF. Se excluye la información de la Banca Cerrada. (2) El signo negativo significa acumulación de depósitos del IESS en la banca. (3) Corresponde a derechos fiduciarios en las otras sociedades financieras (compañías de fondos de inversión, casas de valores y compañías de seguros) así como los derechos fiduciarios recibidos en dación en pago. (4) Corresponde a los depósitos monetarios, ahorro y plazo de las otras sociedades financieras en la banca. Además, se registra las obligaciones financieras de la banca con la CFN. (5) Comprende principalmente a las acciones y otras participaciones de capital de la banca en el off-shore. (6) Corresponde a las obligaciones financieras de la banca con las entidades off-shore. (7) Incluye principalmente acciones y otras participaciones de capital en empresas así como otras cuentas por cobrar. (8) Corresponde básicamente a los depósitos de la banca en el BCE por constitución de encaje. (9) Se refiere a créditos pendientes de la banca cerrada con el BCE. (10) Los activos financieros registran en su mayoría el rubro de cuentas por cobrar - varias. (11) Los activos no financieros incluyen a las inversiones en títulos, acciones y otras cuentas por cobrar entre bancos y demás entidades financieras de las OSD. (12) No incluye depósitos por confirmar e incluye los fondos de tarjetahabientes.

FUENTE: Bancos privados, sociedades financieras, mutualistas, cooperativas, tarjetas de crédito y BNF.

1.3.2 BALANCE SECTORIAL: OTRAS SOCIEDADES DE DEPÓSITO (OSD) (1)

En millones de dólares al final del periodo

	2012												2013												
	Dic.	Ene.	Feb.	Mar.	Abr.	May.	Jun.	Jul.	Ago.	Sep.	Oct.	Nov.	Dic.	Dic.	Ene.	Feb.	Mar.	Abr.	May.	Jun.	Jul.	Ago.	Sep.	Oct.	Nov.
ACTIVOS (H+I+II+V+VI)	38 457,0																								
I. BILLETES Y MONEDAS Y DEPÓSITOS (a+b)	6 272,4																								
a. Billetes y monedas	987,8																								
b. Depósitos transferibles	5 284,5																								
Banco Central	2 038,3																								
Otras sociedades de depósito	1 068,1																								
Off-shore	7,6																								
No residentes	2 214,8																								
II. VALORES DISTINTOS DE ACCIONES	4 412,7																								
Gobierno Central	885,7																								
Banco Central	3,0																								
Otras sociedades de depósito	1 008,8																								
Otras sociedades financieras	569,4																								
Off-shore	43,7																								
Otras sociedades no financieras	934,4																								
Otras sociedades residentes	3,4																								
No residentes	964,4																								
III. PRÉSTAMOS	22 321,3																								
Gobierno Central	2,1																								
Sociedades públicas no financieras	2,1																								
Gobiernos estatales y locales	10,9																								
Otras sociedades de depósito	116,5																								
Otras sociedades financieras	59,9																								
Otras sociedades no financieras	8 913,2																								
Cartera por vencer	8 707,3																								
Cartera por vencer	205,9																								
Otras sociedades no financieras	12 700,9																								
Cartera por vencer	12 852,2																								
Cartera por vencer	12 079,8																								
Cartera vencida	621,2																								
No residentes	514,7																								
IV. ACCIONES Y OTRAS PARTICIPACIONES DE CAPITAL	2 626,3																								
Gobierno Central	0,0																								
Sociedades públicas no financieras	2,3																								
Otras sociedades de depósito	83,7																								
Otras sociedades financieras	833,3																								
Off-shore	21,3																								
Otras sociedades no financieras	230,3																								
Otras sociedades residentes	14,4																								
No residentes	1 441,1																								
V. OTRAS CUENTAS POR COBRAR (+/-)	1 449,6																								
c. Créditos comerciales y anticipos	615,2																								
Gobierno Central	15,9																								
Otras sociedades de depósito	462,6																								
Otras sociedades financieras	120,5																								
Otras sociedades residentes	16,2																								
d. Otros	834,4																								
Sectorres residentes	894,4																								
VI. ACTIVOS NO FINANCIEROS PASIVOS (VII+VIII+X+XI+XII)	38 457,0																								
VII. DEPÓSITOS INCLUIDOS EN LA DEFINICIÓN DE DINERO EN SENTIDO AMPLIO (e + f)	24 494,3																								
e. Depósitos transferibles	8 100,4																								
Sociedades públicas no financieras	43,0																								
Sociedades financieras provinciales	8 057,0																								
Otras sociedades no financieras	53,6																								
f. Otros depósitos	4 485,2																								
Sociedades públicas no financieras	3 318,6																								
Sociedades financieras residentes	16 393,9																								
Depósitos de ahorro	43,6																								
Depósitos a plazo	12,6																								
Otros depósitos	0,0																								
Depósitos a plazo	30,8																								
Intereses por pagar	0,3																								
Gobiernos estatales y locales	46,9																								
Depósitos de ahorro	2,6																								
Otros depósitos	2,6																								
Depósitos a plazo	43,7																								
Intereses por pagar	0,7																								
Otras sociedades no financieras	2 152,2																								
Depósitos de ahorro	330,2																								
Otros depósitos	68,8																								
Depósitos a plazo	1 730,5																								
Intereses por pagar	2,2																								
Otras sociedades residentes	14 151,2																								
Depósitos de ahorro	10 400,0																								
Otros depósitos	15,2																								
Operaciones de reporto	1,1																								
Fondos de fidejatis/banabienes	1,1																								
Depósitos de garantía	5 826,6																								
Depósitos restringidos	4,0																								
Depósitos de cuenta básica	638,5																								
Intereses por pagar	5,8																								
	97,8																								
	99,2																								
	101,8																								
	99,0																								
	99,9																								
	100,3																								
	101,8																								
	101,7																								
	104,0																								
	104,0																								
	108,6																								
	113,3																								
	114,6																								
	117,6																								

1.3.2 BALANCE SECTORIAL: OTRAS SOCIEDADES DE DEPÓSITO (OSD) (1) (Cont.)

En millones de dólares al final del período

	2012					2013							
	Dic.	Ene.	Feb.	Mar.	Abr.	May.	Jun.	Jul.	Ago.	Sep.	Oct.	Nov.	Dic.
VIII. DEPÓSITOS EXCLUIDOS EN LA DEFINICIÓN DE DINERO EN SENTIDO AMPLIO (g+h)	3.252,6	3.091,3	3.170,7	3.305,8	3.512,4	3.238,6	3.605,0	3.705,0	3.440,0	3.331,8	3.551,5	3.727,2	3.593,1
g. Depósitos transferibles	1.138,5	1.050,0	1.059,7	1.060,1	1.073,6	970,3	1.262,5	1.281,3	1.216,4	1.197,4	1.274,9	1.288,7	1.288,0
Gobierno Central	153,2	146,3	136,9	125,9	27,1	48,7	38,2	43,2	143,5	148,9	164,5	120,2	106,0
Fondos de la Seguridad Social (ESS)	22,0	23,0	62,3	22,0	3,4	3,4	7,0	6,8	13,3	16,3	16,4	17,1	13,9
Otras sociedades de depósito	544,7	426,4	453,4	448,2	438,0	464,2	459,7	468,3	478,9	464,4	475,6	511,3	601,2
Otras sociedades financieras	290,2	338,6	295,3	343,8	483,1	344,2	639,6	441,9	477,1	449,2	519,8	530,3	455,6
Off-shore	89,2	83,9	80,1	75,7	71,8	72,2	75,3	78,9	77,1	83,7	70,0	79,0	81,2
No residentes	39,2	31,9	31,7	44,5	50,1	37,6	42,7	42,2	26,5	35,0	28,6	30,7	30,1
h. Otros depósitos	2.114,1	2.041,3	2.111,1	2.245,7	2.438,8	2.268,2	2.342,5	2.424,6	2.223,6	2.134,3	2.276,6	2.438,6	2.305,1
Gobierno Central	419,1	352,1	401,8	401,3	306,5	621,2	372,3	497,1	314,2	316,1	310,1	374,2	313,6
Ejecución presupuestaria	40,3	14,7	17,2	17,5	27,1	45,1	41,9	125,0	25,4	24,0	24,0	23,2	19,7
Recaudaciones para el sector público	133,1	92,6	106,9	99,1	172,8	91,2	100,8	54,1	46,8	59,5	53,8	94,8	85,5
Depósitos de ahorro	2,0	1,9	1,9	1,9	3,6	5,4	5,5	5,7	0,8	0,8	0,6	2,3	0,6
Otros depósitos	132,7	131,1	133,8	137,9	47,5	142,8	155,1	150,5	146,8	150,3	156,2	155,0	148,6
Depósitos a plazo	109,8	110,5	140,6	143,2	53,0	331,6	66,1	158,2	89,3	76,8	70,2	92,2	55,0
Intereses por pagar	1,1	1,2	1,3	1,8	2,7	5,1	3,0	3,6	5,2	4,8	5,3	6,9	4,2
Fondos de la Seguridad Social (ESS)	187,1	201,5	177,0	233,4	270,1	295,2	278,6	240,7	175,6	159,2	136,5	206,1	178,7
Banco Central	311,6	308,4	305,7	302,4	445,1	54,6	409,4	392,7	389,6	386,9	477,7	474,5	457,1
Otras sociedades de depósito	904,1	882,3	913,8	976,7	1.074,9	948,9	876,7	877,6	947,9	878,0	918,7	949,8	878,1
Depósitos de ahorro	298,1	244,0	281,6	306,9	359,6	286,9	297,6	278,6	318,2	294,5	349,3	343,9	372,1
Otros depósitos	0,4	7,9	14,5	4,7	56,8	5,5	1,2	2,6	1,7	1,1	10,3	0,5	1,0
Depósitos a plazo	605,6	630,4	617,8	665,0	658,6	656,5	596,9	596,4	628,0	572,4	559,2	605,3	504,9
Otras sociedades financieras	256,5	260,4	277,1	284,9	294,4	300,8	339,0	353,4	335,6	330,2	346,3	346,9	389,4
Depósitos de ahorro	41,0	39,3	43,4	46,0	45,6	41,2	42,7	40,2	35,6	34,1	37,1	21,6	23,6
Depósitos a plazo	198,6	202,2	222,5	222,0	231,9	247,4	276,0	296,7	276,7	274,0	293,2	304,4	324,2
Otros depósitos	12,4	15,0	7,1	12,3	13,1	7,9	15,9	12,1	18,6	7,8	11,8	16,5	37,0
Intereses por pagar	4,5	4,0	4,2	4,6	3,9	4,4	4,4	4,4	4,7	4,2	4,2	4,4	4,6
Off-shore	0,1	0,1	0,1	0,1	0,1	0,1	0,1	0,1	0,1	0,1	0,1	0,1	0,1
Depósitos a plazo	0,1	0,1	0,1	0,1	0,0	0,0	0,0	0,0	0,0	0,0	0,0	0,0	0,0
Intereses por pagar	0,1	0,1	0,1	0,1	0,1	0,0	0,0	0,0	0,0	0,0	0,0	0,0	0,0
No residentes	35,6	36,5	35,6	46,9	47,7	47,4	47,4	63,0	60,6	63,9	87,1	86,9	88,2
Depósitos de ahorro	12,2	12,7	12,5	13,2	12,7	12,3	11,8	12,1	11,9	11,7	13,6	13,8	13,3
Otros depósitos	0,6	0,8	0,7	0,7	0,7	1,0	0,7	0,6	0,7	1,1	0,6	0,6	0,6
Depósitos a plazo	19,4	19,7	20,3	29,3	30,4	30,8	30,6	46,4	45,9	47,6	68,6	68,5	70,1
Intereses por pagar	3,4	3,4	2,1	3,7	3,9	3,3	4,3	3,9	2,1	3,6	4,4	4,0	4,2
IX. VALORES DISTINTOS DE ACCIONES EXCLUIDOS EN LA DEFINICIÓN DE DINERO EN SENTIDO AMPLIO	403,4	403,9	429,2	480,4	502,5	552,5	598,5	624,2	634,5	643,0	666,4	677,3	707,3
Otras sociedades de depósito	366,2	376,3	407,4	458,5	473,6	512,3	555,1	578,2	587,5	596,4	630,6	652,7	683,2
Otros sectores residentes	-5,3	-5,5	-5,5	-6,3	-6,4	-7,5	-8,2	-8,5	-8,3	-8,6	-8,6	-7,0	-7,6
No residentes	42,6	33,2	27,3	28,2	35,2	47,6	51,6	54,5	53,3	55,2	44,4	31,5	31,6
X. PRÉSTAMOS	1.107,3	1.097,4	1.076,9	1.129,7	1.103,5	1.130,2	1.157,0	1.215,1	1.226,3	1.207,8	1.231,5	1.190,8	1.220,3
Gobierno Central	0,0	0,0	0,0	0,0	0,0	0,0	0,0	0,0	0,0	0,0	0,0	0,0	0,0
Banco Central	0,1	0,1	0,1	0,1	0,0	0,0	0,0	0,0	0,0	0,0	0,0	0,0	0,0
Operaciones de reporto con BCE	0,0	0,0	0,0	0,0	0,0	0,0	0,0	0,0	0,0	0,0	0,0	0,0	0,0
Intereses por pagar	0,1	0,1	0,1	0,1	0,0	0,0	0,0	0,0	0,0	0,0	0,0	0,0	0,0
Sobregiros	0,0	0,0	0,0	0,0	0,0	0,0	0,0	0,0	0,0	0,0	0,0	0,0	0,0
Obligaciones con entidades financieras del sector público	0,0	0,0	0,0	0,0	0,0	0,0	0,0	0,0	0,0	0,0	0,0	0,0	0,0
Otras sociedades de depósito	154,5	155,1	149,4	130,8	142,4	151,8	129,6	141,8	145,8	145,2	148,4	125,5	129,8
Otras sociedades financieras	309,5	309,1	305,9	317,2	316,9	326,8	341,0	373,8	375,7	376,2	381,4	389,9	397,2
Off-shore	1,8	1,8	1,8	1,8	1,8	1,8	1,8	1,8	1,8	1,8	1,8	1,8	1,8
No residentes	641,6	631,3	619,8	679,8	642,3	649,9	684,6	697,7	703,0	684,6	700,0	673,6	691,4
XI. OTRAS CUENTAS POR PAGAR (h+i)	4.852,0	4.666,7	4.704,9	4.842,0	4.932,9	4.766,5	4.779,3	4.787,0	4.884,1	5.113,0	4.914,6	4.990,9	4.783,2
h. Créditos comerciales y anticipos	832,4	666,0	682,1	753,2	874,2	736,6	714,3	725,4	718,9	845,9	713,5	723,2	606,2
Gobierno Central	242,1	254,4	242,7	257,5	220,7	233,5	225,3	255,5	251,0	257,7	271,7	280,0	270,1
Fondos de la Seguridad Social	7,5	6,8	6,5	6,0	7,6	7,3	6,9	8,0	7,1	7,1	7,3	7,3	8,5
Otras sociedades de depósito	582,9	424,9	433,0	489,7	645,9	495,7	482,1	461,9	460,7	581,0	434,6	435,9	327,6
i. Otros	4.019,6	3.980,6	4.022,8	4.088,8	4.058,7	4.029,9	4.065,0	4.061,6	4.165,3	4.267,1	4.201,0	4.267,7	4.177,0
Sectores residentes	4.019,6	3.980,6	4.022,8	4.088,8	4.058,7	4.029,9	4.065,0	4.061,6	4.165,3	4.267,1	4.201,0	4.267,7	4.177,0
Provisiones, amortizaciones y depreciaciones	2.533,4	2.586,3	2.598,5	2.601,0	2.631,5	2.658,8	2.666,8	2.699,8	2.734,2	2.766,7	2.795,9	2.803,1	2.750,6
Provisiones	1.811,9	1.853,4	1.874,8	1.875,3	1.893,5	1.893,2	1.928,1	1.955,1	1.984,7	2.003,8	2.022,4	2.027,3	1.991,0
Amortizaciones	109,8	116,5	111,3	114,0	121,7	122,2	126,8	128,7	128,5	137,3	143,4	139,9	123,9
Depreciaciones	611,6	616,5	612,5	611,7	616,3	623,5	610,9	616,1	621,1	625,5	630,1	636,0	635,7
Otros	1.486,3	1.394,3	1.424,3	1.487,8	1.427,2	1.371,1	1.399,2	1.361,8	1.431,1	1.500,5	1.405,1	1.464,6	1.426,4
XII. ACCIONES Y OTRAS PARTICIPACIONES DE CAPITAL	4.347,4	4.358,4	4.381,7	4.358,9	4.358,7	4.394,8	4.392,1	4.429,9	4.471,9	4.515,2	4.562,6	4.601,2	4.630,4
Valores y acciones	170,3	170,4	158,9	155,4	160,0	160,0	166,1	166,1	166,1	166,1	166,1	176,2	197,2
Fondos aportados por propietarios	2.847,6	2.848,5	2.860,4	2.837,1	2.823,7	2.892,6	2.886,2	2.900,4	2.968,7	3.021,2	3.051,0	3.054,9	3.080,7
Utilidades retenidas	366,1	342,7	352,1	281,7	152,0	145,6	182,6	162,5	198,7	238,2	277,6	304,3	312,2
Reservas generales y especiales	703,3	738,5	751,0	831,0	965,4	948,4	918,3	974,8	912,4	865,8	839,3	838,3	821,7
Ajuste por valoración	260,1	258,4	259,3	253,6	257,6	248,3	228,9	226,2	226,1	224,1	228,5	227,5	218,6

(1) Las otras sociedades de depósito están conformadas por los bancos privados, sociedades financieras, mutualistas, cooperativas, tarjetas de crédito y BNF. Se excluye la información de la Banca Cerrada.

1.4 PANORAMA MONETARIO (PM) (1)
En millones de dólares al final del período

	2012					2013							
	Dic.	Ene.	Feb.	Mar.	Abr.	May.	Jun.	Jul.	Ago.	Sep.	Oct.	Nov.	Dic.
I. ACTIVOS EXTERNOS NETOS (a + b)	10.023,0	10.101,3	11.536,5	11.482,5	11.691,7	11.019,5	10.684,1	10.753,7	11.808,3	11.356,6	11.287,7	11.152,4	10.719,7
a. Reserva internacional de libre disponibilidad	2.482,5	2.827,1	4.212,8	4.373,0	4.660,9	4.191,1	3.760,5	3.670,0	4.508,1	4.233,5	4.206,0	4.051,1	4.360,5
b. Otros activos externos netos	7.540,5	7.274,2	7.323,6	7.109,4	7.030,9	6.828,4	6.923,5	7.083,7	7.300,2	7.123,1	7.081,7	7.101,4	6.359,2
II. ACTIVOS INTERNOS NETOS (c + d)	16.029,4	15.812,8	14.768,4	14.658,0	14.474,9	15.662,4	15.812,5	15.838,2	15.289,9	15.896,0	16.415,8	17.129,9	18.687,0
c. Crédito interno (c.1+ c.2 + c.3 + c.4 + c.5 + c.6)	22.865,6	22.570,8	21.507,9	21.560,2	21.597,3	21.884,0	22.641,6	22.776,5	22.371,8	22.926,8	23.610,6	24.209,5	25.681,7
c.1 Crédito neto al gobierno central (c.1.1 - c.1.2)	-1.176,6	-1.198,4	-2.238,1	-1.975,5	-2.297,8	-2.334,1	-1.401,9	-1.556,2	-2.126,7	-1.690,4	-1.651,4	-1.288,3	-604,9
c.1.1 Crédito	975,2	1.087,2	1.067,8	1.126,4	1.097,4	1.101,9	1.118,3	1.203,2	1.106,8	1.106,3	1.118,2	1.119,5	1.136,5
c.1.2 Depósitos y otros pasivos	2.151,7	2.285,6	3.305,9	3.101,9	3.395,3	3.436,0	2.520,2	2.759,4	3.233,5	2.796,7	2.769,6	2.407,8	1.741,4
c.2 Crédito gobiernos provinciales y locales	12,8	13,0	12,6	12,7	12,2	15,0	14,6	14,3	13,7	13,5	13,3	18,5	42,5
c.3 Crédito neto otras sociedades de seguridad social	-719,7	-888,0	-873,4	-999,6	-1.036,8	-982,4	-1.023,3	-928,9	-996,8	-896,3	-1.043,4	-988,5	-709,2
c.4 Crédito sociedades públicas no finan. (empresas)	4,3	2,7	2,6	2,7	0,5	0,4	2,4	2,3	2,4	0,9	0,9	0,8	0,7
c.5 Crédito neto otras sociedades financieras (c.5.1-c.5.2)	1.775,6	1.718,5	1.690,0	1.377,5	1.411,4	1.546,4	1.135,3	1.055,3	932,9	808,6	1.500,0	1.300,2	1.724,4
c.5.1 Crédito	2.960,3	2.968,9	2.955,2	2.872,1	2.896,9	2.899,1	3.118,7	3.001,6	2.996,6	3.015,6	3.322,6	3.338,7	3.563,1
c.5.2 Depósitos y otros pasivos	1.184,8	1.250,4	1.265,1	1.494,6	1.485,5	1.352,6	1.983,4	1.946,3	2.063,7	2.207,0	1.822,6	2.038,5	1.838,7
c.6 Crédito al sector privado (c.6.1 + c.6.2 + c.6.3)	22.969,2	22.923,0	22.914,1	23.142,4	23.507,9	23.638,6	23.914,5	24.189,8	24.546,2	24.690,5	24.791,3	25.166,9	25.228,2
c.6.1 Cartera (c.6.1.1 + c.6.1.2)	21.614,1	21.571,0	21.504,4	21.733,0	22.039,6	22.210,7	22.512,1	22.781,6	23.101,3	23.292,7	23.376,3	23.760,5	23.958,4
c.6.1.1 Por vencer	20.787,0	20.656,3	20.526,7	20.715,6	21.112,0	21.261,6	21.546,8	21.821,5	22.121,8	22.274,2	22.347,5	22.750,0	23.051,2
c.6.1.2 Vencida	827,1	914,8	977,6	1.017,4	927,6	949,1	965,3	960,1	979,5	1.018,5	1.028,7	1.010,4	907,2
c.6.2 Títulos valores	937,7	932,1	982,9	995,0	1.064,5	1.054,4	1.033,1	1.049,0	1.080,7	1.031,3	1.044,3	1.033,4	909,5
c.6.3 Otros activos	417,4	419,9	426,9	414,5	403,9	373,6	369,3	359,2	364,2	366,6	370,8	373,0	360,4
d. Otros activos netos no clasificados (d.1 - d.2)	-6.836,2	-6.758,0	-6.739,5	-6.902,2	-7.122,5	-6.221,6	-6.829,1	-6.938,4	-7.081,9	-7.030,8	-7.194,9	-7.079,5	-6.994,8
d.1 Activos	7.896,9	7.445,6	7.812,2	7.961,5	7.980,9	8.147,1	7.564,0	7.476,9	7.589,4	7.632,8	8.020,2	8.590,9	9.331,6
d.2 Pasivos	14.733,2	14.203,6	14.551,8	14.863,7	15.103,4	14.368,7	14.393,1	14.415,3	14.671,3	14.663,6	15.215,0	15.670,4	16.326,4
III. PASIVOS FINANCIEROS (I + II = e + f)	26.052,4	25.914,3	26.304,9	26.140,3	26.166,4	26.681,8	26.496,5	26.591,8	27.098,2	27.252,6	27.703,5	28.282,6	29.406,9
e. Pasivos monetarios (e.1 + e.2 + e.3)	26.011,6	25.875,9	26.265,6	26.097,1	26.122,2	26.638,7	26.454,5	26.550,0	27.056,6	27.211,0	27.660,5	28.237,4	29.360,5
e.1 Circulación monetaria (e.1.1 - e.1.2)	84,5	83,7	83,9	83,8	83,5	84,6	84,2	84,5	84,6	84,3	85,2	85,7	87,3
e.1.1 Emisión monetaria (e.1.1.1 + e.1.1.2)	84,5	83,7	83,9	83,8	83,5	84,6	84,2	84,5	84,6	84,3	85,2	85,7	87,3
e.1.1.1 Emisión monetaria antigua	0,0	0,0	0,0	0,0	0,0	0,0	0,0	0,0	0,0	0,0	0,0	0,0	0,0
e.1.1.2 Emisión monetaria nueva	84,5	83,7	83,9	83,8	83,5	84,6	84,2	84,5	84,6	84,3	85,2	85,7	87,3
e.1.2 (-) Caja bancos privados	0,0	0,0	0,0	0,0	0,0	0,0	0,0	0,0	0,0	0,0	0,0	0,0	0,0
e.2 Depósitos a la vista (e.2.1 + e.2.2 + e.2.3 + e.2.4)	9.533,2	9.369,3	9.561,1	9.453,3	9.252,9	9.626,7	9.316,6	9.370,5	9.376,7	9.560,3	9.736,2	10.018,6	10.494,5
e.2.1 Gobiernos provinciales y locales	847,6	883,3	905,5	896,9	868,4	890,4	871,9	881,0	931,7	1.042,8	1.028,7	1.058,9	937,3
e.2.2 Sociedades públicas no financieras (empresas)	677,4	677,2	899,9	873,5	922,6	1.045,7	986,0	1.006,3	981,3	962,6	1.056,5	974,3	781,5
e.2.3 Otras sociedades no financieras	4.485,2	4.412,1	4.381,3	4.396,6	4.141,0	4.396,7	4.650,6	4.612,5	4.634,2	4.639,7	4.744,2	4.982,6	5.418,5
e.2.4 Otros sectores residentes(hogares)	3.523,0	3.396,7	3.374,4	3.286,2	3.321,0	3.294,0	2.808,0	2.870,7	2.829,4	2.915,2	2.906,7	3.002,8	3.357,3
e.3 Cuidadineros (e.3.1 + e.3.2 + e.3.3 + e.3.4 + e.3.5)	16.393,9	16.422,9	16.620,6	16.560,1	16.785,9	16.927,4	17.053,7	17.094,9	17.595,3	17.566,4	17.839,1	18.133,1	18.778,7
e.3.1 Depósitos de ahorro	7.803,6	7.571,0	7.592,4	7.682,0	8.021,4	7.997,3	8.053,7	8.055,5	8.229,6	8.072,2	8.148,4	8.249,0	8.901,3
e.3.2 Depósitos a plazo fijo	7.752,9	8.045,6	8.179,6	8.024,1	7.902,1	8.098,1	8.168,3	8.192,6	8.465,6	8.583,0	8.793,5	8.935,1	8.910,6
e.3.3 Depósitos restringidos (2)	638,5	616,7	626,3	636,1	628,3	646,9	639,3	661,7	691,2	697,0	703,4	723,4	734,4
e.3.4 Operaciones de reporto	1,1	2,9	11,5	10,2	3,1	0,5	3,2	5,9	1,1	19,9	21,6	24,5	19,6
e.3.5 Otros depósitos (3)	197,8	186,7	210,9	207,8	231,0	184,5	189,2	179,4	207,9	194,2	172,2	201,1	212,8
f. Instrumentos financieros	40,8	38,4	39,3	43,1	44,2	43,1	42,0	41,8	41,6	41,6	43,0	45,1	46,4

(1) Corresponde a la consolidación de las cuentas del BCE con las OSD. Se excluye la información de la Banca Cerrada. (2) De acuerdo al Catálogo de Cuentas vigente a partir del 1o de julio de 2002, los depósitos restringidos están incluidos en el rubro otros depósitos. (3) No incluye depósitos por confirmar.

FUENTE: Instituciones Financieras.

1.5 PANORAMA: OTRAS SOCIEDADES FINANCIERAS (OSF) (1)

En millones de dólares al final del período

	2012					2013							
	Dic.	Ene.	Feb.	Mar.	Abr.	May.	Jun.	Jul.	Ago.	Sep.	Oct.	Nov.	Dic.
I. ACTIVOS EXTERNOS NETOS (a - b)	-41,2	-38,1	-29,8	-29,8	20,1	20,1	20,1	23,5	23,4	27,5	27,5	29,9	29,9
a. Activos externos	59,8	59,7	59,6	59,5	59,3	59,2	59,2	59,3	59,3	59,9	59,9	61,8	61,8
b. Pasivos externos	100,9	97,8	89,5	89,3	39,3	39,1	39,1	35,8	35,9	32,5	32,4	32,0	31,9
II. ACTIVOS INTERNOS NETOS (c + d + e)	111,8	111,2	106,1	103,8	61,2	74,2	70,5	86,5	91,8	77,7	77,3	69,5	77,9
c. Crédito interno neto (c.1 + c.2 + c.3 + c.4 + c.5)	2.017,6	2.057,6	2.065,9	2.128,6	2.116,3	2.158,8	2.189,0	2.217,9	2.205,6	2.205,9	2.575,1	2.567,1	2.630,2
c.1 Crédito neto al gobierno central (c.1.1 - c.1.2)	448,2	446,9	509,2	466,7	466,4	459,4	591,4	605,2	577,8	601,1	836,0	799,3	831,7
c.1.1 Crédito	493,1	492,8	544,1	491,9	494,0	498,9	616,0	629,2	619,6	625,6	875,8	868,7	871,7
c.1.2 Depósitos y otros pasivos (2)	44,9	45,9	35,0	25,1	27,6	39,5	24,6	24,0	41,8	24,5	39,8	69,4	40,1
c.2 Depósitos fondos seguridad social	-101,5	-101,9	-86,7	-87,0	-87,5	-86,1	-86,5	-86,9	-83,7	-72,8	-73,1	-71,7	-72,0
c.3 Crédito gobiernos provinciales y locales	0,0	0,0	0,0	0,0	0,0	0,0	0,0	0,0	0,0	0,0	0,0	0,0	0,0
c.4 Crédito neto otras sociedades de depósito (c.4.1-c.4.2)	381,4	406,9	336,2	407,7	416,8	455,5	340,4	348,0	363,4	328,9	331,4	348,2	286,6
c.4.1 Crédito	818,2	854,5	813,7	898,4	913,5	928,3	926,6	947,6	964,0	941,5	942,6	967,4	921,0
c.4.1.1 Cartera (3)	346,1	346,8	335,3	339,2	335,8	341,6	350,1	353,6	360,0	359,4	356,4	358,4	362,4
c.4.1.2 Títulos (4)	31,2	30,9	26,5	25,5	28,3	25,9	66,2	69,0	55,5	50,6	51,4	51,2	51,3
c.4.1.3 Otros activos	440,9	476,8	451,9	533,8	549,4	560,8	510,4	525,1	548,5	531,5	534,8	557,8	507,3
c.4.2 Depósitos y otros pasivos	436,8	447,6	477,4	490,7	496,7	472,8	586,2	599,7	600,5	612,6	611,2	619,2	634,4
c.5 Crédito al sector privado (empresas y hogares) (c.5.1+c.5.2+c.5.3)	1.289,4	1.305,7	1.307,2	1.341,1	1.320,7	1.330,0	1.343,6	1.351,5	1.348,1	1.348,7	1.480,7	1.491,2	1.583,9
c.5.1 Cartera (c.5.1.1+c.5.1.2) (5)	1.058,8	1.071,1	1.070,3	1.094,5	1.069,9	1.076,6	1.080,7	1.086,4	1.084,1	1.087,6	1.100,3	1.110,4	1.115,9
c.5.1.1 Por vencer	952,9	943,7	934,5	956,0	933,5	945,5	958,1	977,9	971,2	975,0	988,5	1.008,5	1.017,8
c.5.1.2 Vencida	106,0	127,4	135,9	138,4	136,4	131,1	122,6	108,5	112,9	112,6	111,7	101,8	98,1
c.5.2 Títulos valores	148,1	152,2	155,2	156,3	157,8	158,0	160,4	162,9	164,0	166,9	171,9	172,8	259,6
c.5.3 Otros activos	82,5	82,4	81,7	90,4	92,9	95,4	102,6	102,2	100,0	94,2	208,5	208,0	208,4
d. Posición neta con el BCE (d.1-d.2)	-881,0	-875,4	-880,6	-940,1	-973,1	-944,5	-992,0	-983,0	-950,6	-964,2	-1.220,5	-1.195,4	-1.239,9
d.1 Reservas internas (d.1.1+d.1.2)	43,3	48,4	47,3	118,4	84,0	84,5	32,1	47,4	80,2	40,4	27,9	47,3	34,1
d.1.1 Depósitos en el BCE	43,3	48,4	47,3	118,4	84,0	84,5	32,1	47,4	80,2	40,4	27,9	47,3	34,1
d.1.2 Títulos TBC	0,0	0,0	0,0	0,0	0,0	0,0	0,0	0,0	0,0	0,0	0,0	0,0	0,0
d.2 Pasivos (d.2.1+d.2.2+d.2.3)	924,3	923,8	927,8	1.058,5	1.057,1	1.029,0	1.024,1	1.030,4	1.030,7	1.004,6	1.248,4	1.242,7	1.274,0
d.2.1 Depósitos a plazo	919,7	917,4	919,4	1.052,6	1.052,0	1.023,3	1.018,2	1.022,5	1.020,4	1.001,3	1.242,8	1.236,1	1.266,6
d.2.2 Otros pasivos (Valores)	4,6	6,4	8,4	5,9	5,1	5,8	5,8	7,9	10,3	3,3	5,6	6,6	7,4
d.2.3 Operaciones de reporto	0,0	0,0	0,0	0,0	0,0	0,0	0,0	0,0	0,0	0,0	0,0	0,0	0,0
e. Otros activos netos no clasificados (e.1-e.2)	-1.024,7	-1.071,1	-1.079,3	-1.084,8	-1.082,1	-1.140,0	-1.126,4	-1.148,3	-1.163,2	-1.164,0	-1.277,3	-1.302,2	-1.312,4
e.1 Activos	346,2	345,8	348,6	341,5	347,4	339,4	461,0	460,4	411,6	409,9	308,6	290,3	286,4
e.2 Pasivos	1.370,9	1.416,9	1.427,9	1.426,2	1.429,4	1.479,4	1.587,4	1.608,7	1.574,8	1.573,9	1.585,8	1.592,5	1.598,8
III. PASIVOS FINANCIEROS (I + II = f + g)	70,6	73,1	76,2	73,9	81,3	94,3	90,6	110,0	115,2	105,1	104,8	99,3	107,8
f. Pasivos monetarios (f.1)	70,6	73,1	76,2	73,9	81,3	94,3	90,6	110,0	115,2	105,1	104,8	99,3	107,8
f.1 Cuasidinero (f.1.1 + f.1.2 + f.1.3 + f.1.4 + f.1.5)	70,6	73,1	76,2	73,9	81,3	94,3	90,6	110,0	115,2	105,1	104,8	99,3	107,8
f.1.1 Depósitos de ahorro	17,4	16,3	15,8	15,3	15,7	17,3	15,8	14,7	13,8	14,0	12,2	11,5	7,6
f.1.2 Depósitos a plazo fijo	53,3	56,8	60,4	58,6	65,6	77,1	74,8	95,2	101,4	91,2	92,6	87,8	100,2
f.1.3 Depósitos restringidos	0,0	0,0	0,0	0,0	0,0	0,0	0,0	0,0	0,0	0,0	0,0	0,0	0,0
f.1.4 Operaciones de reporto	0,0	0,0	0,0	0,0	0,0	0,0	0,0	0,0	0,0	0,0	0,0	0,0	0,0
f.1.5 Otros depósitos	0,0	0,0	0,0	0,0	0,0	0,0	0,0	0,0	0,0	0,0	0,0	0,0	0,0
g. Instrumentos financieros	0,0	0,0	0,0	0,0	0,0	0,0	0,0	0,0	0,0	0,0	0,0	0,0	0,0

(1) Corresponde a la Corporación Financiera Nacional CFN. A partir de enero de 2004, el BEV por ser banco de segundo piso, es reclasificado de Otra Sociedad de Depósito a Otra Sociedad Financiera. (2) Se refiere a fondos administrados por la CFN por cuenta de instituciones del Gobierno. (3) Corresponde al crédito concedido al sector privado a través de la banca. A partir de julio de 2002, la banca registra las operaciones de crédito, con recursos de la CFN, dentro de la cartera. (4) Incluye certificados de depósitos reprogramados CDR y certificados de pasivos garantizados CPG de los bancos cerrados. (5) Corresponde a saldos por cobrar de operaciones de crédito concedido directamente por la CFN al sector privado.

FUENTE: Corporación Financiera Nacional - BEV.

1.6 PANORAMA FINANCIERO (PF) (1)
En millones de dólares al final del período

	2012					2013							
	Dic.	Ene.	Feb.	Mar.	Abr.	May.	Jun.	Jul.	Ago.	Sep.	Oct.	Nov.	Dic.
I. ACTIVOS EXTERNOS NETOS (a + b)	9.981,8	10.063,2	11.506,6	11.452,7	11.711,8	11.039,7	10.704,1	10.777,1	11.831,8	11.384,0	11.315,2	11.182,3	10.749,6
a. Reserva internacional de libre disponibilidad	2.482,5	2.827,1	4.212,8	4.373,0	4.660,9	4.191,1	3.760,5	3.670,0	4.508,1	4.233,5	4.206,0	4.051,1	4.360,5
b. Otros activos externos netos	7.499,3	7.236,1	7.293,8	7.079,6	7.050,9	6.848,6	6.943,6	7.107,1	7.323,6	7.150,5	7.109,2	7.131,2	6.389,1
II. ACTIVOS INTERNOS NETOS (c + d)	16.141,2	15.924,0	14.874,5	14.761,7	14.536,1	15.736,6	15.883,0	15.924,7	15.381,6	15.973,7	16.493,0	17.199,4	18.764,8
c. Crédito interno (c.1+ c.2 + c.3 + c.4 + c.5)	22.726,2	22.503,0	21.547,6	21.903,5	21.885,5	22.040,8	23.354,8	23.591,1	23.281,0	23.995,2	24.354,3	25.128,2	26.301,0
c.1 Crédito neto al gobierno central (c.1.1 - c.1.2)	-728,3	-751,5	-1.728,9	-1.508,8	-1.831,5	-1.874,7	-810,5	-951,0	-1.548,9	-1.089,3	-815,4	-489,0	226,8
c.1.1 Crédito	1.468,3	1.580,0	1.611,9	1.618,3	1.591,4	1.600,7	1.734,3	1.832,4	1.726,4	1.731,9	1.994,1	1.988,2	2.008,2
c.1.2 Depósitos y otros pasivos	2.196,6	2.331,5	3.340,9	3.127,1	3.422,9	3.475,5	2.544,8	2.783,4	3.275,3	2.821,2	2.809,5	2.477,2	1.781,4
c.2 Crédito gobiernos provinciales y locales	12,8	13,0	12,6	12,7	12,2	15,0	14,6	14,3	13,7	13,5	13,3	18,5	42,5
c.3 Depósitos fondos seguridad social	-821,1	-989,9	-960,0	-1.086,6	-1.124,3	-1.068,5	-1.109,8	-1.015,8	-1.080,5	-969,1	-1.116,5	-1.060,2	-781,2
c.4 Crédito sociedades públicas no finan. (empresas)	4,3	2,7	2,6	2,7	0,5	0,4	2,4	2,3	2,4	0,9	0,9	0,8	0,7
c.5 Crédito al sector privado (c.5.1 + c.5.2 + c.5.3)	24.258,6	24.228,7	24.221,3	24.483,6	24.828,6	24.968,6	25.258,1	25.541,3	25.894,3	26.039,2	26.272,0	26.658,1	26.812,2
c.5.1 Cartera (c.5.1.1 + c.5.1.2)	22.672,9	22.642,1	22.574,7	22.827,4	23.109,5	23.287,3	23.592,8	23.868,1	24.185,4	24.380,3	24.476,5	24.870,8	25.074,2
c.5.1.1 Por vencer	21.739,9	21.600,0	21.461,2	21.671,6	22.045,5	22.207,1	22.504,9	22.799,5	23.093,0	23.249,2	23.336,1	23.758,6	24.069,0
c.5.1.2 Vencida	933,0	1.042,1	1.113,5	1.155,8	1.064,0	1.080,2	1.087,9	1.068,6	1.092,4	1.131,1	1.140,5	1.112,3	1.005,3
c.5.2 Títulos valores	1.085,8	1.084,2	1.138,0	1.151,3	1.222,3	1.212,3	1.193,5	1.211,9	1.244,7	1.198,2	1.216,2	1.206,2	1.169,1
c.5.3 Otros activos	499,9	502,3	508,6	504,9	496,8	469,0	471,8	461,4	464,2	460,7	579,3	581,1	568,9
d. Otros activos netos no clasificados (d.1 - d.2)	-6.585,0	-6.579,0	-6.673,1	-7.141,8	-7.349,4	-6.304,2	-7.471,8	-7.666,5	-7.899,3	-8.021,5	-7.861,3	-7.928,8	-7.536,2
d.1 Activos	12.064,9	11.663,3	11.976,9	12.191,9	12.222,7	12.398,3	12.102,3	11.933,9	12.041,7	12.040,2	12.621,8	13.234,6	14.136,1
d.2 Pasivos	18.649,9	18.242,2	18.650,1	19.333,7	19.572,1	18.702,5	19.574,1	19.600,4	19.941,0	20.061,7	20.483,1	21.163,3	21.672,3
III. PASIVOS FINANCIEROS (I + II = e + f)	26.123,0	25.987,4	26.381,1	26.214,2	26.247,7	26.776,1	26.587,1	26.701,8	27.213,4	27.357,8	27.808,3	28.381,8	29.514,6
e. Pasivos monetarios (e.1 + e.2 + e.3)	26.082,2	25.949,0	26.341,9	26.171,0	26.203,6	26.733,1	26.545,1	26.659,9	27.171,8	27.316,1	27.765,3	28.336,7	29.468,3
e.1 Circulación monetaria (e.1.1 - e.1.2)	84,5	83,7	83,9	83,8	83,5	84,6	84,2	84,5	84,6	84,3	85,2	85,7	87,3
e.1.1 Emisión monetaria (e.1.1.1 + e.1.1.2)	84,5	83,7	83,9	83,8	83,5	84,6	84,2	84,5	84,6	84,3	85,2	85,7	87,3
e.1.1.1 Emisión monetaria antigua	0,0	0,0	0,0	0,0	0,0	0,0	0,0	0,0	0,0	0,0	0,0	0,0	0,0
e.1.1.2 Emisión monetaria nueva	84,5	83,7	83,9	83,8	83,5	84,6	84,2	84,5	84,6	84,3	85,2	85,7	87,3
e.1.2 (-) Caja bancos privados	0,0	0,0	0,0	0,0	0,0	0,0	0,0	0,0	0,0	0,0	0,0	0,0	0,0
e.2 Depósitos a la vista (e.2.1 + e.2.2 + e.2.3+e.2.4)	9.533,2	9.369,3	9.561,1	9.453,3	9.252,9	9.626,7	9.316,6	9.370,5	9.376,7	9.560,3	9.736,2	10.018,6	10.494,5
e.2.1 Gobiernos provinciales y locales	847,6	883,3	905,5	896,9	868,4	890,4	871,9	881,0	931,7	1.042,8	1.028,7	1.058,9	937,3
e.2.2 Sociedades públicas no financieras (empresas)	677,4	677,2	899,9	873,5	922,6	1.045,7	986,0	1.006,3	981,3	962,6	1.056,5	974,3	781,5
e.2.3 Otras sociedades no financieras	4.485,2	4.412,1	4.381,3	4.396,6	4.141,0	4.396,7	4.650,6	4.612,5	4.634,2	4.639,7	4.744,2	4.982,6	5.418,5
e.2.4 Otros sectores residentes(hogares)	3.523,0	3.396,7	3.374,4	3.286,2	3.321,0	3.294,0	2.808,0	2.870,7	2.829,4	2.915,2	2.906,7	3.002,8	3.357,3
e.3 Cuasidinero (e.3.1 + e.3.2 + e.3.3 + e.3.4 + e.3.5)	16.464,5	16.496,0	16.696,9	16.634,0	16.867,2	17.021,8	17.144,3	17.204,9	17.710,5	17.671,5	17.943,9	18.232,4	18.886,5
e.3.1 Depósitos de ahorro	7.821,0	7.587,3	7.608,3	7.697,3	8.037,0	8.014,6	8.069,4	8.070,2	8.243,4	8.086,2	8.160,6	8.260,5	8.908,9
e.3.2 Depósitos a plazo fijo	7.806,2	8.102,4	8.240,0	8.082,7	7.967,7	8.175,2	8.243,1	8.287,8	8.567,0	8.674,2	8.886,1	9.023,0	9.010,8
e.3.3 Depósitos restringidos (2)	638,5	616,7	626,3	636,1	628,3	646,9	639,3	661,7	691,2	697,0	703,4	723,4	734,4
e.3.4 Operaciones de reporto	1,1	2,9	11,5	10,2	3,1	0,5	3,2	5,9	1,1	19,9	21,6	24,5	19,6
e.3.5 Otros depósitos (3)	197,8	186,7	210,9	207,8	231,0	184,5	189,2	179,4	207,9	194,2	172,2	201,1	212,8
f. Instrumentos financieros	40,8	38,4	39,3	43,1	44,2	43,1	42,0	41,8	41,6	41,6	43,0	45,1	46,4

(1) Corresponde a la consolidación de las cuentas del panorama monetario y el panorama de las otras sociedades financieras. Se excluye la información de la Banca Cerrada. (2) De acuerdo al Catálogo de Cuentas vigente a partir del 1o de julio de 2002, los depósitos restringidos están incluidos en el rubro otros depósitos. (3) No incluye depósitos por confirmar.

FUENTE: Instituciones Financieras.

1.7.1 MEMO ITEM: PANORAMA: BANCOS PRIVADOS (1)

En millones de dólares al final de período

	2012					2013							
	Dic.	Ene.	Feb.	Mar.	Abr.	May.	Jun.	Jul.	Ago.	Sep.	Oct.	Nov.	Dic.
I. ACTIVOS EXTERNOS NETOS (a - b)	5.201,6	5.054,9	5.033,5	4.910,4	4.849,3	4.640,8	4.900,2	5.014,6	5.081,9	5.041,4	5.038,6	5.009,0	5.310,9
a. Activos externos	5.902,3	5.729,0	5.690,3	5.654,4	5.570,4	5.364,6	5.667,3	5.812,3	5.864,3	5.817,5	5.834,2	5.766,4	6.084,5
b. Pasivos externos	700,7	674,0	656,8	744,0	721,1	723,8	767,1	797,7	782,4	776,2	795,6	757,5	773,6
II. ACTIVOS INTERNOS NETOS (c + d + e)	14.715,6	14.620,0	14.740,0	14.653,5	14.715,0	15.141,7	14.798,5	14.807,2	15.029,0	15.087,2	15.411,5	15.961,2	16.873,8
c. Crédito neto al gobierno central (c.1+c.2+c.3+c.4+c.5+c.6+c.7)	17.222,3	17.212,7	17.128,6	17.061,1	17.246,5	17.603,2	17.576,9	17.651,2	17.931,8	18.053,9	18.062,0	18.319,0	18.535,1
c.1 Crédito neto al gobierno central (c.1.1-c.1.2)	48,4	135,2	90,0	164,9	119,7	159,4	210,4	208,0	196,4	191,2	188,9	141,2	243,5
c.1.1 Crédito	465,4	492,5	476,0	548,3	548,2	563,0	583,3	662,0	563,4	558,9	567,8	568,0	597,0
c.1.2 Depósitos y otros pasivos (c.1.2.1+c.1.2.2)	417,0	357,3	386,0	383,5	428,5	403,6	372,9	454,0	367,1	367,7	378,9	426,8	353,4
c.1.2.1 Depósitos	230,2	158,1	199,5	188,6	243,5	207,0	187,4	239,8	159,0	155,9	157,5	201,8	140,9
c.1.2.2 Otros pasivos (2)	186,8	199,2	186,5	194,8	185,0	196,6	185,5	214,2	208,0	211,7	221,4	225,0	212,5
c.2 Depósitos fondos seguridad social (3)	-166,5	-182,7	-207,4	-223,0	-250,1	-269,5	-251,6	-220,4	-179,8	-169,7	-147,4	-217,2	-187,1
c.3 Crédito sociedades públicas no finan. (empresas)	1,6	0,0	0,1	0,1	0,1	0,0	2,0	2,0	2,1	0,5	0,5	0,5	0,5
c.4 Crédito gobiernos provinciales y locales	9,3	9,6	9,3	9,4	8,9	11,8	11,5	11,2	10,9	10,6	10,3	15,5	17,9
c.5 Crédito neto otras sociedades financieras (c.5.1-c.5.2)	544,4	573,0	581,9	298,8	254,5	304,2	299,7	143,1	174,8	249,7	162,4	133,9	153,6
c.5.1 Crédito (4)	1.172,2	1.256,2	1.237,1	1.022,2	1.012,4	1.057,4	1.294,1	1.156,3	1.120,1	1.158,4	1.176,0	1.175,7	1.171,6
c.5.2 Depósitos y otros pasivos (5)	627,8	683,2	655,2	723,4	757,9	753,3	994,4	1.013,1	945,3	908,6	1.013,7	1.041,8	1.018,0
c.6 Crédito neto entidades off-shore (c.6.1-c.6.2)	-21,6	-19,6	-15,9	-12,5	-3,8	276,6	-9,1	-19,6	-17,4	-24,9	-6,1	-2,2	-4,4
c.6.1 Crédito (6)	69,4	66,2	66,1	65,2	70,0	350,7	68,2	61,2	61,6	60,7	65,8	78,7	78,7
c.6.2 Depósitos y otros pasivos (7)	91,1	85,8	82,0	77,7	73,8	74,1	77,2	80,8	79,0	85,6	71,9	80,9	83,1
c.7 Crédito al sector privado (empresas y hogares) (c.7.1+c.7.2+c.7.3)	16.806,8	16.697,2	16.670,6	16.823,5	17.117,2	17.120,6	17.314,0	17.526,9	17.745,0	17.796,4	17.853,5	18.247,3	18.311,1
c.7.1 Cartera (c.7.1.1+c.7.1.2)	15.665,5	15.582,8	15.509,5	15.672,7	15.930,2	15.980,8	16.192,5	16.401,3	16.601,1	16.690,9	16.731,7	17.033,7	17.233,4
c.7.1.1 Por vencer	15.225,8	15.084,7	14.968,1	15.143,5	15.434,1	15.462,7	15.670,4	15.885,9	16.069,5	16.134,8	16.196,6	16.528,0	16.785,5
c.7.1.2 Vencida	439,7	498,1	541,4	529,1	496,0	518,1	522,1	514,5	531,7	556,1	535,1	505,8	447,9
c.7.2 Títulos valores	832,3	803,7	844,2	846,6	896,7	880,7	868,9	878,8	900,3	859,3	871,8	961,4	835,2
c.7.3 Otros activos (8)	309,0	310,7	316,9	304,2	290,4	259,1	252,6	246,9	243,5	246,1	250,0	252,2	242,5
d. Posición neta con el BCE (d.1-d.2)	1.732,9	1.524,8	1.815,4	1.864,8	1.819,7	1.743,3	1.593,5	1.535,2	1.473,0	1.343,2	1.807,7	2.168,6	2.910,9
d.1 Reservas internas (d.1.1+d.1.2+d.1.3+d.1.4)	1.786,1	1.578,0	1.868,6	1.917,4	1.871,1	1.794,7	1.644,8	1.586,2	1.524,0	1.394,1	1.858,5	2.219,5	2.961,8
d.1.1 Caja	0,0	0,0	0,0	0,0	0,0	0,0	0,0	0,0	0,0	0,0	0,0	0,0	0,0
d.1.2 Depósitos en el BCE (9)	1.783,2	1.575,0	1.866,1	1.914,7	1.868,0	1.791,2	1.642,2	1.583,1	1.521,3	1.391,8	1.855,8	2.216,4	2.959,5
d.1.3 Títulos para encaje	0,0	0,0	0,0	0,0	0,0	0,0	0,0	0,0	0,0	0,0	0,0	0,0	0,0
d.1.4 Títulos TBC	2,9	3,0	2,6	2,7	3,1	3,5	2,7	3,0	2,7	2,3	2,7	3,1	2,3
d.2 Pasivos (d.2.1+d.2.2+d.2.3)	53,2	53,2	53,2	52,6	51,4	51,5	51,3	51,0	50,9	50,9	50,9	50,9	50,9
d.2.1 Depósitos	53,2	53,2	53,2	52,6	51,4	51,4	51,3	51,0	50,9	50,9	50,9	50,9	50,9
d.2.2 Otros pasivos (Préstamos) (10)	0,0	0,0	0,0	0,0	0,0	0,0	0,0	0,0	0,0	0,0	0,0	0,0	0,0
d.2.3 Operaciones de reporto	0,0	0,0	0,0	0,0	0,0	0,0	0,0	0,0	0,0	0,0	0,0	0,0	0,0
e. Otros activos netos no clasificados (e.1-e.2)	-4.239,6	-4.117,5	-4.203,9	-4.272,4	-4.351,2	-4.204,7	-4.371,9	-4.379,2	-4.375,9	-4.309,9	-4.458,2	-4.526,3	-4.572,2
e.1 Activos (11) (12)	3.523,8	3.356,5	3.424,4	3.520,0	3.617,2	3.610,7	3.397,8	3.419,1	3.555,0	3.761,4	3.520,2	3.537,8	3.487,9
e.2 Pasivos	7.763,3	7.474,0	7.628,3	7.792,4	7.968,4	7.815,4	7.769,7	7.938,3	7.930,8	8.071,3	7.978,4	8.064,2	8.060,1
III. PASIVOS FINANCIEROS (I + II = f + g)	19.917,3	19.674,9	19.773,6	19.564,0	19.564,4	19.782,5	19.698,8	19.821,9	20.110,9	20.128,6	20.450,1	20.970,2	22.184,8
f. Pasivos monetarios (f.1 + f.2)	19.921,3	19.678,9	19.777,6	19.568,9	19.569,6	19.788,8	19.705,6	19.828,8	20.117,7	20.135,8	20.457,4	20.976,9	22.191,8
f.1 Depósitos a la vista (f.1.1+f.1.2+f.1.3+f.1.4)	7.996,8	7.773,5	7.732,9	7.643,5	7.441,4	7.649,3	7.419,0	7.456,2	7.426,5	7.509,1	7.603,2	7.927,8	8.716,3
f.1.1 Sociedades públicas no financieras	32,5	28,7	31,8	30,9	18,9	11,1	18,0	14,7	12,3	12,6	9,5	13,6	18,8
f.1.2 Gobiernos estatales y provinciales	48,3	27,0	29,4	26,0	25,3	31,2	29,3	30,7	29,2	22,4	21,7	25,0	21,8
f.1.3 Otras sociedades no financieras	4.484,5	4.411,4	4.380,6	4.396,0	4.141,0	4.353,7	4.604,7	4.581,0	4.627,1	4.631,6	4.735,7	4.974,4	5.407,4
f.1.4 Otros sectores residentes	3.431,5	3.306,4	3.291,2	3.190,6	3.256,2	3.253,3	2.767,0	2.829,9	2.758,0	2.842,6	2.836,3	2.914,8	3.268,4
f.2 Cuasidineró (f.2.1 + f.2.2 + f.2.3 + f.2.4 + f.2.5)	11.924,5	11.905,5	12.044,7	11.925,4	12.128,3	12.139,5	12.286,6	12.372,6	12.691,2	12.626,7	12.854,2	13.049,1	13.475,5
f.2.1 Depósitos de ahorro	6.113,6	5.920,0	5.931,2	6.007,7	6.316,3	6.282,3	6.306,5	6.314,8	6.456,6	6.314,6	6.396,6	6.448,2	6.939,0
f.2.2 Depósitos a plazo fijo	5.102,2	5.308,5	5.393,7	5.196,8	5.126,0	5.158,9	5.281,5	5.347,0	5.472,5	5.540,4	5.703,9	5.795,3	5.715,6
f.2.3 Depósitos restringidos (13)	547,4	525,6	536,3	544,7	536,7	554,4	547,0	568,9	596,7	601,6	604,0	624,1	635,7
f.2.4 Operaciones de reporto	10,9	10,2	9,8	9,7	9,5	9,4	9,5	9,8	9,7	9,5	9,6	10,0	10,8
f.2.5 Otros depósitos (14)	150,4	141,2	173,7	166,5	139,7	134,4	142,2	132,1	155,8	160,6	140,0	171,5	174,4
g. Instrumentos financieros	-3,9	-4,0	-4,1	-5,0	-5,2	-6,3	-6,8	-6,9	-6,8	-7,2	-7,2	-6,7	-7,0

(1) Se excluye la información de la Banca Cerrada. (2) Comprende los depósitos de ahorro y plazo del gobierno en la banca así como los depósitos que recibe por recaudación de impuestos y ejecución presupuestaria. (3) El signo negativo significa acumulación de depósitos del IESS en la banca. (4) Corresponde a derechos fiduciarios en las otras sociedades financieras (fondos de inversión, casas de valores y compañías) así como los derechos fiduciarios recibidos en dación en pago. (5) Corresponde a los depósitos monetarios, ahorro y plazo de las otras sociedades financieras en la banca. Además, se registra las obligaciones financieras de la banca con la CFN. (6) Comprende principalmente a las acciones y otras participaciones de capital de la banca en la off-shore. (7) Corresponde a las obligaciones financieras de la banca con las entidades off-shore. (8) Incluye principalmente acciones y otras participaciones de capital en empresas así como otras cuentas cobrar. (9) Corresponde básicamente a los depósitos de la banca en el BCE por constitución de encaje. (10) Se refiere a créditos pendientes de la banca cerrada con el BCE. (11) Los activos financieros registran en su mayoría el rubro de cuentas por cobrar - varias. (12) Los activos no financieros incluyen a las inversiones en títulos, acciones y otras cuentas por cobrar entre bancos y demás entidades financieras de las OSD. (13) De acuerdo al Catálogo de Cuentas vigente a partir del 1o de julio de 2002, los depósitos restringidos están incluidos en el rubro otros depósitos. (14) No incluye depósitos por confirmar.

FUENTE: Bancos privados.

1.7.2 MEMO ITEM: BALANCE SECTORIAL: BANCOS PRIVADOS (1)

En millones de dólares al final del periodo

	2012												2013												
	Dic.	Ene.	Feb.	Mar.	Abr.	May.	Jun.	Jul.	Ago.	Sep.	Oct.	Nov.	Dic.	Dic.	Ene.	Feb.	Mar.	Abr.	May.	Jun.	Jul.	Ago.	Sep.	Oct.	Nov.
ACTIVOS (I+II+III+IV+V+VI)	29.736,9 29.185,2 29.442,5 29.560,4 29.815,5 29.873,6 29.982,9 30.237,1 30.446,2 30.558,4 30.886,8 31.609,4 32.710,9																								
I. BILLETES Y MONEDAS Y DEPÓSITOS (a+b)	5.530,6 4.440,7 4.608,8 4.642,2 4.606,0 4.581,3 4.466,4 4.452,3 4.417,4 4.282,9 4.810,1 5.056,6 6.355,5																								
a. Billetes y monedas	910,8 810,0 852,8 808,4 796,0 788,9 763,2 791,3 729,4 740,0 759,5 739,5 930,8																								
b. Depósitos monetables	4.619,9 3.630,7 3.756,0 3.833,7 3.810,0 3.792,3 3.703,2 3.661,0 3.542,9 3.688,0 4.050,6 4.311,1 5.424,7																								
Banco Central	1.783,2 1.575,0 1.866,1 1.914,7 1.868,0 1.791,2 1.642,2 1.583,1 1.521,3 1.391,8 1.855,8 2.131,4 2.959,5																								
Otras sociedades de depósito	667,9 580,0 580,4 524,2 589,6 575,6 612,4 639,4 674,9 651,2 710,2 828,0 758,5																								
Off-shore	4,5 6,5 7,1 6,5 5,2 2,84,4 2,6 3,0 3,8 4,4 4,7 5,2 2,3																								
No residentes	2.164,3 1.521,2 1.302,4 1.388,3 1.347,2 1.141,1 1.445,9 1.435,5 1.488,0 1.495,6 1.479,9 1.412,6 1.704,4																								
II. VALORES DISTINTOS DE ACCIONES	3.366,6 3.703,9 4.159,4 4.069,0 3.914,3 4.100,9 4.180,3 4.297,0 4.286,8 4.168,3 4.187,5 4.253,2 4.094,6																								
Gobierno Central	454,7 481,0 464,3 535,8 359,8 353,2 572,1 638,8 539,6 521,2 528,7 526,6 576,0																								
Banco Central	2,9 3,0 2,6 2,7 3,1 3,5 2,7 3,0 2,7 2,7 2,3 2,3 2,3																								
Otras sociedades de depósito	686,6 710,2 709,5 811,8 756,1 761,8 685,7 719,7 768,0 729,7 719,5 668,9 631,1																								
Otras sociedades financieras	457,0 484,5 468,6 431,7 401,1 393,3 581,6 575,0 528,3 579,9 570,2 561,9 560,5																								
Off-shore	43,7 38,5 38,1 37,7 43,8 45,0 44,9 38,0 36,9 36,9 41,6 53,7 56,9																								
Otras sociedades no financieras	830,0 801,5 836,4 836,0 888,6 878,3 866,5 876,4 898,1 856,9 869,6 959,1 832,8																								
Otras sociedades residentes	2,3 2,1 7,8 10,6 8,0 2,4 2,5 2,4 2,3 2,3 2,5 2,1 2,4																								
No residentes	889,4 1.183,2 1.632,2 1.404,7 1.273,8 1.463,5 1.424,5 1.443,3 1.510,0 1.438,9 1.453,1 1.477,8 1.288,3																								
III. PRESTAMOS	16.339,7 16.312,5 15.919,3 16.060,8 16.325,1 16.390,3 16.579,0 16.800,4 17.000,9 17.101,4 17.125,4 17.405,3 17.601,8																								
Gobierno Central	2,8 2,7 2,6 2,5 3,0 2,8 2,4 2,4 2,4 2,4 2,4 2,2 1,7																								
Sociedades públicas no financieras	1,6 0,0 0,1 0,1 0,1 0,0 0,0 0,0 0,0 0,0 0,0 0,0 0,0																								
Gobierno estatales y locales	9,3 9,6 9,3 9,4 8,9 11,8 11,5 11,2 10,9 10,6 10,3 15,5 17,9																								
Otras sociedades de depósito	108,2 111,1 104,9 68,8 74,3 206,0 60,8 80,3 84,8 73,2 84,8 71,8 47,0																								
Otras sociedades financieras	57,7 55,7 55,4 44,5 45,7 50,9 46,4 46,9 45,5 46,2 42,9 41,9 37,8																								
Otras sociedades no financieras	7.914,9 7.724,6 7.731,4 7.884,2 7.879,1 8.079,1 8.180,5 8.298,1 8.421,4 8.466,6 8.464,1 8.688,5 8.842,6																								
Carretera por vencer	7.851,8 7.654,1 7.556,2 7.812,0 7.992,0 7.975,0 8.098,6 8.214,0 8.378,0 8.378,0 8.378,0 8.510,0 8.777,8																								
Carretera vencida	63,1 70,5 75,2 72,2 79,2 85,6 81,9 84,1 80,9 88,7 82,4 78,5 64,8																								
Otras sociedades residentes	7.750,6 7.858,2 7.778,1 7.788,5 7.851,1 7.923,3 8.012,0 8.103,2 8.179,9 8.224,3 8.267,6 8.345,3 8.300,8																								
Carretera por vencer	7.374,0 7.430,6 7.311,9 7.315,9 7.442,2 7.442,2 7.578,7 7.571,8 7.671,9 7.729,0 7.756,9 7.816,9 7.918,0																								
Carretera vencida	376,6 427,6 466,2 456,9 408,9 432,5 440,2 431,3 450,8 467,4 452,7 427,3 383,1																								
No residentes	514,6 530,7 237,6 262,9 263,0 138,0 263,2 256,4 269,7 266,1 266,6 266,6 263,9																								
IV. ACCIONES Y OTRAS PARTICIPACIONES DE CAPITAL	2.334,0 2.635,2 2.635,5 2.594,5 2.685,8 2.673,9 2.665,7 2.649,7 2.643,4 2.637,9 2.669,0 2.676,5 2.698,6																								
Gobierno Central	0,0 0,0 0,0 0,0 0,0 0,0 0,0 0,0 0,0 0,0 0,0 0,0 0,0																								
Sociedades públicas no financieras	0,0 0,0 0,0 0,0 0,0 0,0 0,0 0,0 0,0 0,0 0,0 0,0 0,0																								
Otras sociedades de depósito	35,5 34,9 35,4 36,4 17,2 34,8 34,7 34,8 38,3 33,3 39,3 39,6 50,1																								
Otras sociedades financieras	657,5 716,1 713,1 546,0 565,6 613,3 666,1 534,4 546,3 532,2 562,9 573,7 573,3																								
Off-shore	21,3 21,2 20,9 21,0 21,0 21,4 20,6 19,8 19,5 19,5 19,6 19,9 19,5																								
Otras sociedades no financieras	186,4 197,2 200,5 200,6 172,9 171,3 173,6 174,6 171,8 170,8 171,7 173,2 168,5																								
Otras sociedades residentes	16,4 16,2 1,8 0,5 18,6 0,2 0,2 0,2 0,2 0,2 0,2 0,2 0,1																								
No residentes	1.423,2 1.664,0 1.665,4 1.790,1 1.890,5 1.833,0 1.770,5 1.885,8 1.867,2 1.876,9 1.875,4 1.870,0 1.897,1																								
V. OTRAS CUENTAS POR COBRAR (c+d)	1.065,8 1.003,9 1.026,6 1.112,0 1.139,4 1.034,2 1.006,9 947,9 1.000,8 1.270,5 994,0 1.114,5 849,0																								
c. Créditos comerciales y anticipos	573,6 462,3 493,4 508,2 629,4 518,6 483,7 433,3 462,2 621,5 440,6 463,4 369,3																								
Gobierno Central	7,9 8,8 9,1 12,1 5,4 7,0 8,6 8,6 20,7 21,5 35,5 37,2 19,2																								
Otras sociedades de depósito	453,2 341,8 368,1 393,0 525,0 424,0 396,4 340,6 369,2 2.842,6 2.836,3 2.914,8 3.208,4																								
Otras sociedades no financieras	98,0 96,7 99,9 95,9 92,3 84,5 74,0 67,4 67,1 71,0 71,0 73,4 74,0																								
Otras sociedades residentes	14,5 15,1 16,3 16,3 7,2 6,6 4,8 4,7 4,4 4,4 4,8 4,9 3,1																								
d. Otros	492,2 541,6 533,2 603,8 564,0 515,6 523,2 514,6 538,5 648,5 553,5 651,1 479,7																								
Sectores residentes	492,2 541,6 533,2 603,8 564,0 515,6 523,2 514,6 538,5 648,5 553,5 651,1 479,7																								
VI. ACTIVOS NO FINANCIEROS PASIVOS (VII+VIII+X+XI+XII)	1.080,2 1.088,9 1.093,0 1.082,0 1.091,0 1.093,0 1.084,7 1.089,8 1.092,9 1.098,0 1.100,8 1.103,2 1.111,5																								
VII. DEPÓSITOS INCLUIDOS EN LA DEFINICIÓN DE DINERO (e+f)	29.736,9 29.185,2 29.442,5 29.560,5 29.815,5 29.873,6 29.983,0 30.237,2 30.446,2 30.558,4 30.886,9 31.609,4 32.711,0																								
e. Depósitos transferibles	7.996,8 7.773,5 7.732,9 7.643,5 7.643,5 7.441,0 7.669,3 7.419,0 7.456,2 7.465,9 7.509,1 7.603,2 7.927,8																								
Sociedades públicas no financieras	32,5 28,7 31,8 30,9 18,9 11,1 18,0 14,7 12,3 12,6 9,5 9,5 18,8																								
Gobierno estatales y provinciales	48,5 27,0 29,4 26,0 29,3 31,2 29,3 30,7 29,2 22,4 21,7 21,8 21,8																								
Otras sociedades no financieras	4.484,5 4.411,4 4.380,6 4.396,0 4.141,0 4.333,7 4.604,7 4.581,0 4.627,1 4.631,6 4.735,7 4.978,4 5.407,4																								
Otras sociedades residentes	3.431,5 3.306,4 3.291,2 3.190,6 3.256,2 3.253,3 2.767,0 2.829,9 2.758,0 2.842,6 2.836,3 2.914,8 3.208,4																								
f. Otros depósitos	11.924,4 11.905,5 12.044,7 11.925,4 12.112,8 12.139,5 12.286,6 12.372,6 12.691,2 12.626,7 12.854,2 13.049,1 13.475,4																								
Sociedades públicas no financieras	19,5 30,5 31,3 35,9 34,8 33,2 46,5 47,6 51,5 48,2 40,7 47,5 40,2																								
Depósitos de ahorro	0,4 0,1 0,1 0,1 0,1 0,1 0,1 0,1 0,3 0,3 0,3 0,3 0,2																								
Otros depósitos	0,0 0,0 0,5 0,0 0,0 0,0 0,1 0,1 0,2 0,2 0,0 0,0 0,0																								
Intereses por pagar	18,8 29,6 30,8 35,4 34,4 32,7 45,3 46,3 50,2 46,8 39,3 46,0 39,4																								
Intereses estatales y locales	0,2 0,3 0,4 0,4 0,3 0,4 0,4 0,9 1,0 1,1 1,1 1,3 0,6																								
Depósitos de ahorro	35,3 29,1 29,8 54,3 39,1 50,0 49,8 50,8 49,6 51,9 51,9 53,9 44,1																								
Otros depósitos	0,1 0,1 0,0 0,1 0,1 0,2 0,2 0,2 0,2 0,2 0,1 0,2 0,1																								
Depósitos a plazo	0,0 0,0 0,0 0,0 0,0 0,0 0,1 0,0 0,0 0,0 0,0 0,0 0,0																								
Intereses por pagar	34,6 28,6 29,3 53,6 38,4 49,3 49,0 50,1 48,8 51,1 51,3 53,3 43,6																								
Otras sociedades no financieras	1.850,6 1.902,6 1.899,6 1.863,7 1.937,4 1.798,6 1.912,8 1.940,4 2.045,7 2.076,5 2.111,1 2.138,5 2.072,2																								
Depósitos de ahorro	293,3 281,5 289,7 289,6 338,1 331,7 354,8 342,6 359,6 379,5 362,1 349,7 374,3																								
Depósitos a plazo	67,2 62,9 62,9 84,9 67,2 60,4 53,5 76,8 56,6 88,0 72,9 54,8 86,2																								
Intereses por pagar	1.471,9 1.542,2 1.606,1 1.439,4 1.527,0 1.474,3 1.504,7 1.504,7 1.555,8 1.618,7 1.662,9 1.677,4 1.855,7																								
Otros sectores residentes	18,2 16,0 15,9 19,0 18,2 18,2 19,1 19,5 22,4 22,4 22,7 23,8 24,7																								
Otras sociedades no financieras	10.019,1 9.943,3 9.987,0 9.971,5 10.117,0 10.257,7 10.277,5 10.333,8 10.544,4 10.450,1 10.650,4 10.811,1 11.319,0																								
Depósitos de ahorro	5.819,8 5.638,3 5.641,3 5.669,4 5.984,4 5.927,2 5.963,4 5.954,8 6.076,6 5.922,0 6.026,5 6.099,9 6.564,4																								
Operaciones de reporte	73,7 67,4 69,8 79,8 66,1 70,9 51,8 59,4 58,1 58,1 53,9 51,1 57,6																								
Fondos de tarjetahabientes	10,9 10,2 10,2 10,0 9,5 9,7 9,5 9,8 9,5 9,7 9,5 9,6 10,0																								
Depósitos de garantía	3.496,0 3.628,2 3.646,6 3.587,7 3.446,5 3.626,3 3.630,9 3.664,3 3.731,9 3.733,7 3.857,4 3.924,0 3.950,3																								
Depósitos restringidos	2,6 2,9 2,9 3,0 3,0 3,2 3,4 3,7 3,5 3,7 3,7 3,4 3,1																								
Depósitos en cuenta básica	547,4 525,6 536,3 544,7 544,7 536,7 547,0 568,9 596,7 596,7 7,0 6,6 6,9																								
Intereses por pagar	61,9 63,2 64,2 60,7 60,6 59,4 61,5 60,7 61,7 61,7 65,6 67,7 70,8																								

1.7.2 MEMO ITEM: BALANCE SECTORIAL: BANCOS PRIVADOS (1) (Cont.)

En millones de dólares al final del período

	2012												2013													
	Dic.	ENE.	Feb.	Mar.	Abr.	May.	Jun.	Jul.	Ago.	Sep.	Oct.	Nov.	Dic.	Dic.	ENE.	Feb.	Mar.	Abr.	May.	Jun.	Jul.	Ago.	Sep.	Oct.	Nov.	Dic.
VIII. DEPÓSITOS EXCLUIDOS EN LA DEFINICIÓN DE DINERO EN SENTIDO AMPLIO (g+h)	2.326,0	2.154,8	2.251,8	2.399,8	2.549,2	2.466,4	2.607,5	2.645,1	2.485,5	2.354,5	2.481,4	2.657,7	2.664,6	2.326,0	2.154,8	2.251,8	2.399,8	2.549,2	2.466,4	2.607,5	2.645,1	2.485,5	2.354,5	2.481,4	2.657,7	2.664,6
g. Depósitos transferibles	996,5	911,9	924,7	932,3	941,6	936,9	1.129,8	1.141,5	1.086,5	1.063,8	1.141,1	1.183,0	1.192,6	996,5	911,9	924,7	932,3	941,6	936,9	1.129,8	1.141,5	1.086,5	1.063,8	1.141,1	1.183,0	1.192,6
Gobierno Central	38,4	35,3	30,0	23,6	25,7	30,3	20,9	23,8	27,4	29,0	42,9	27,7	21,8	38,4	35,3	30,0	23,6	25,7	30,3	20,9	23,8	27,4	29,0	42,9	27,7	21,8
Fondos de la Seguridad Social (IESS)	1,2	2,9	4,3	3,5	3,4	2,6	6,6	6,8	12,3	15,3	15,4	16,1	12,9	1,2	2,9	4,3	3,5	3,4	2,6	6,6	6,8	12,3	15,3	15,4	16,1	12,9
Otras sociedades de depósito	538,3	419,4	444,5	441,1	426,6	450,9	459,4	468,2	453,6	465,7	465,7	500,6	593,8	538,3	419,4	444,5	441,1	426,6	450,9	459,4	468,2	453,6	465,7	465,7	500,6	593,8
Otras sociedades financieras	290,2	338,6	295,3	343,8	363,9	344,2	533,3	530,4	475,0	447,2	518,6	528,9	452,9	290,2	338,6	295,3	343,8	363,9	344,2	533,3	530,4	475,0	447,2	518,6	528,9	452,9
Off-shore	89,2	83,9	80,1	75,7	71,8	72,2	75,3	78,9	77,1	83,7	70,0	79,0	81,2	89,2	83,9	80,1	75,7	71,8	72,2	75,3	78,9	77,1	83,7	70,0	79,0	81,2
No residentes	39,2	31,9	31,7	44,5	50,1	37,6	42,7	42,2	26,5	35,0	28,6	30,1	30,1	39,2	31,9	31,7	44,5	50,1	37,6	42,7	42,2	26,5	35,0	28,6	30,1	30,1
h. Otros depósitos	1.329,5	1.242,9	1.327,1	1.467,6	1.607,7	1.529,6	1.477,7	1.503,6	1.399,1	1.290,8	1.340,3	1.474,7	1.472,0	1.329,5	1.242,9	1.327,1	1.467,6	1.607,7	1.529,6	1.477,7	1.503,6	1.399,1	1.290,8	1.340,3	1.474,7	1.472,0
Gobierno Central	191,8	122,8	169,5	165,0	217,8	176,7	166,5	216,1	131,7	126,9	114,6	124,1	119,1	191,8	122,8	169,5	165,0	217,8	176,7	166,5	216,1	131,7	126,9	114,6	124,1	119,1
Ejecución presupuestaria	40,3	14,7	17,2	17,5	27,1	45,1	41,9	125,0	25,4	24,0	24,0	23,2	19,7	40,3	14,7	17,2	17,5	27,1	45,1	41,9	125,0	25,4	24,0	24,0	23,2	19,7
Recaudaciones para el sector público	117,6	75,7	87,9	79,2	152,9	71,2	72,9	37,9	31,2	41,4	34,7	71,7	61,3	117,6	75,7	87,9	79,2	152,9	71,2	72,9	37,9	31,2	41,4	34,7	71,7	61,3
Depósitos de ahorro	0,5	0,6	0,5	0,6	0,6	0,7	0,6	0,6	0,7	0,6	0,4	2,2	0,4	0,5	0,6	0,5	0,6	0,6	0,7	0,6	0,6	0,7	0,6	0,4	2,2	0,4
Otros depósitos	2,1	0,5	1,8	1,9	1,7	2,5	2,5	2,2	1,7	1,2	1,8	3,5	1,6	2,1	0,5	1,8	1,9	1,7	2,5	2,5	2,2	1,7	1,2	1,8	3,5	1,6
Depósitos a plazo	31,0	31,1	61,9	65,3	35,0	56,6	48,1	49,9	71,3	59,1	53,1	72,9	35,7	31,0	31,1	61,9	65,3	35,0	56,6	48,1	49,9	71,3	59,1	53,1	72,9	35,7
Intereses por pagar	0,3	0,3	0,2	0,6	0,5	0,6	0,5	0,5	1,5	0,6	0,5	0,6	0,4	0,3	0,3	0,2	0,6	0,5	0,6	0,5	0,6	1,5	0,6	0,5	0,6	0,4
Fondos de la Seguridad Social (IESS)	160,4	175,3	159,9	215,2	241,5	261,7	240,1	208,2	162,5	149,3	126,8	195,9	168,7	160,4	175,3	159,9	215,2	241,5	261,7	240,1	208,2	162,5	149,3	126,8	195,9	168,7
Banco Central	53,2	53,2	53,2	52,6	51,4	51,4	51,3	51,0	50,9	50,9	50,9	50,9	50,9	53,2	53,2	53,2	52,6	51,4	51,4	51,3	51,0	50,9	50,9	50,9	50,9	50,9
Otras sociedades de depósito	684,9	650,0	686,1	760,0	810,0	749,2	691,5	670,8	719,2	676,4	668,6	703,6	668,6	684,9	650,0	686,1	760,0	810,0	749,2	691,5	670,8	719,2	676,4	668,6	703,6	668,6
Depósitos de ahorro	211,9	159,4	195,6	220,0	265,8	207,3	217,3	197,9	219,5	189,6	243,7	214,0	293,6	211,9	159,4	195,6	220,0	265,8	207,3	217,3	197,9	219,5	189,6	243,7	214,0	293,6
Otros depósitos	0,4	7,8	14,5	4,4	10,8	5,5	1,2	2,5	1,5	10,9	10,3	0,4	0,8	0,4	7,8	14,5	4,4	10,8	5,5	1,2	2,5	1,5	10,9	10,3	0,4	0,8
Depósitos a plazo	472,6	482,7	476,0	535,6	533,5	536,5	473,0	470,5	498,2	440,0	422,4	454,3	409,2	472,6	482,7	476,0	535,6	533,5	536,5	473,0	470,5	498,2	440,0	422,4	454,3	409,2
Otras sociedades financieras	208,3	210,0	227,3	233,0	244,1	285,4	285,4	298,8	278,4	263,5	290,4	304,2	347,4	208,3	210,0	227,3	233,0	244,1	285,4	285,4	298,8	278,4	263,5	290,4	304,2	347,4
Depósitos de ahorro	27,4	25,7	30,0	32,1	32,0	25,2	26,2	24,1	19,6	17,5	20,4	20,1	23,3	27,4	25,7	30,0	32,1	32,0	25,2	26,2	24,1	19,6	17,5	20,4	20,1	23,3
Depósitos a plazo	165,1	166,6	187,7	185,7	195,9	211,4	239,9	236,4	234,8	234,8	254,8	264,0	283,3	165,1	166,6	187,7	185,7	195,9	211,4	239,9	236,4	234,8	234,8	254,8	264,0	283,3
Otros depósitos	12,4	12,4	7,1	12,2	13,1	7,9	15,9	12,1	18,6	7,8	11,8	16,5	37,0	12,4	12,4	7,1	12,2	13,1	7,9	15,9	12,1	18,6	7,8	11,8	16,5	37,0
Intereses por pagar	3,3	2,7	2,6	2,9	3,1	3,4	3,3	3,4	3,7	3,3	3,4	3,6	3,8	3,3	2,7	2,6	2,9	3,1	3,4	3,3	3,4	3,7	3,3	3,4	3,6	3,8
Off-shore	0,1	0,1	0,1	0,1	0,1	0,1	0,1	0,1	0,1	0,1	0,1	0,1	0,1	0,1	0,1	0,1	0,1	0,1	0,1	0,1	0,1	0,1	0,1	0,1	0,1	0,1
Depósitos a plazo	0,1	0,1	0,1	0,1	0,0	0,0	0,0	0,0	0,0	0,0	0,0	0,0	0,0	0,1	0,1	0,1	0,1	0,1	0,0	0,0	0,0	0,0	0,0	0,0	0,0	0,0
Intereses por pagar	0,1	0,1	0,1	0,1	0,1	0,1	0,1	0,1	0,1	0,1	0,1	0,1	0,1	0,1	0,1	0,1	0,1	0,1	0,1	0,1	0,1	0,1	0,1	0,1	0,1	0,1
No residentes	30,9	31,4	31,0	41,7	42,7	42,5	42,8	58,6	56,3	59,6	81,1	81,0	82,3	30,9	31,4	31,0	41,7	42,7	42,5	42,8	58,6	56,3	59,6	81,1	81,0	82,3
Depósitos de ahorro	12,0	12,4	12,4	12,9	12,3	12,0	11,7	12,1	11,9	11,7	13,6	13,8	13,3	12,0	12,4	12,4	12,9	12,3	12,0	11,7	12,1	11,9	11,7	13,6	13,8	13,3
Otros depósitos	0,6	0,8	0,7	0,7	0,7	1,0	0,7	0,6	0,7	0,6	0,6	0,6	0,6	0,6	0,8	0,7	0,7	0,7	1,0	0,7	0,6	0,7	0,6	0,6	0,6	0,6
Depósitos a plazo	15,4	15,5	16,2	25,2	26,3	26,7	26,7	42,5	42,0	43,7	63,2	63,1	64,7	15,4	15,5	16,2	25,2	26,3	26,7	26,7	42,5	42,0	43,7	63,2	63,1	64,7
Intereses por pagar	2,9	2,7	1,8	3,0	3,4	2,8	3,7	3,4	1,7	3,1	3,8	3,6	3,7	2,9	2,7	1,8	3,0	3,4	2,8	3,7	3,4	1,7	3,1	3,8	3,6	3,7
IX. VALORES DISTINTOS DE ACCIONES E XCUIDOS DE LA DEFINICIÓN DE DINERO EN SENTIDO AMPLIO	309,6	309,3	321,5	369,8	391,5	441,2	481,8	502,0	509,9	526,2	543,9	541,2	554,3	309,6	309,3	321,5	369,8	391,5	441,2	481,8	502,0	509,9	526,2	543,9	541,2	554,3
Otras sociedades de depósito	271,0	280,1	298,3	346,6	361,6	399,9	437,1	454,4	461,5	478,2	506,7	516,4	529,7	271,0	280,1	298,3	346,6	361,6	399,9	437,1	454,4	461,5	478,2	506,7	516,4	529,7
Otros sectores residentes	-3,9	-4,0	-4,1	-5,0	-5,2	-6,3	-6,8	-6,9	-6,8	-7,2	-7,2	-6,7	-7,0	-3,9	-4,0	-4,1	-5,0	-5,2	-6,3	-6,8	-6,9	-6,8	-7,2	-7,2	-6,7	-7,0
No residentes	42,6	33,2	27,3	28,2	35,2	47,6	51,6	54,5	55,3	55,2	44,4	31,5	31,6	42,6	33,2	27,3	28,2	35,2	47,6	51,6	54,5	55,3	55,2	44,4	31,5	31,6
X. PRESTAMOS	789,9	788,3	771,0	829,1	803,5	817,4	859,8	878,9	886,2	873,8	893,5	866,1	890,0	789,9	788,3	771,0	829,1	803,5	817,4	859,8	878,9	886,2	873,8	893,5	866,1	890,0
Gobierno Central	0,0	0,0	0,0	0,0	0,0	0,0	0,0	0,0	0,0	0,0	0,0	0,0	0,0	0,0	0,0	0,0	0,0	0,0	0,0	0,0	0,0	0,0	0,0	0,0	0,0	0,0
Banco Central	0,0	0,0	0,0	0,0	0,0	0,0	0,0	0,0	0,0	0,0	0,0	0,0	0,0	0,0	0,0	0,0	0,0	0,0	0,0	0,0	0,0	0,0	0,0	0,0	0,0	0,0
Operaciones de repo con BCE	0,0	0,0	0,0	0,0	0,0	0,0	0,0	0,0	0,0	0,0	0,0	0,0	0,0	0,0	0,0	0,0	0,0	0,0	0,0	0,0	0,0	0,0	0,0	0,0	0,0	0,0
Intereses por pagar	0,0	0,0	0,0	0,0	0,0	0,0	0,0	0,0	0,0	0,0	0,0	0,0	0,0	0,0	0,0	0,0	0,0	0,0	0,0	0,0	0,0	0,0	0,0	0,0	0,0	0,0
Sobregiros	0,0	0,0	0,0	0,0	0,0	0,0	0,0	0,0	0,0	0,0	0,0	0,0	0,0	0,0	0,0	0,0	0,0	0,0	0,0	0,0	0,0	0,0	0,0	0,0	0,0	0,0
Obligaciones con entidades financieras del sector público	0,0	0,0																								

1.7.3 MEMO ITEM: PANORAMA: BANCA OFF SHORE

En millones de dólares al final de período

	2012	2013											
	Dic.	Ene.	Feb.	Mar.	Abr.	May.	Jun.	Jul.	Ago.	Sep.	Oct.	Nov.	Dic.
I. ACTIVOS EXTERNOS NETOS (a - b)	60,1	64,5	64,5	66,8	65,5	62,6	59,9	59,5	60,3	61,5	63,1	65,6	64,0
a. Activos externos	64,4	68,9	69,2	71,3	70,9	68,1	65,1	65,2	65,8	67,2	68,8	71,3	69,6
b. Pasivos externos	4,3	4,4	4,8	4,5	5,4	5,5	5,2	5,7	5,5	5,7	5,7	5,7	5,6
II. ACTIVOS INTERNOS NETOS (c + d)	41,7	39,9	39,1	36,2	37,2	39,0	40,8	40,0	38,8	36,5	34,5	32,7	34,3
c. Crédito interno (c.1+c.2+c.3+c.4+c.5)	286,4	283,9	282,5	283,6	285,4	286,1	286,8	285,6	283,9	282,6	280,6	279,7	281,0
c.1 Crédito neto al gobierno central (c.1.1-c.1.2)	2,4	2,4	2,4	2,4	2,4	2,4	2,4	2,4	2,4	2,4	2,4	2,4	1,8
c.1.1 Crédito	2,4	2,4	2,4	2,4	2,4	2,4	2,4	2,4	2,4	2,4	2,4	2,5	1,8
c.1.2 Depósitos y otros pasivos (c.1.2.1+c.1.2.2)	0,0	0,0	0,0	0,0	0,0	0,0	0,0	0,0	0,0	0,0	0,0	0,0	0,0
c.1.2.1 Depósitos	0,0	0,0	0,0	0,0	0,0	0,0	0,0	0,0	0,0	0,0	0,0	0,0	0,0
c.1.2.2 Otros pasivos	0,0	0,0	0,0	0,0	0,0	0,0	0,0	0,0	0,0	0,0	0,0	0,0	0,0
c.2 Crédito neto fondos seguridad social	0,0	0,0	0,0	0,0	0,0	0,0	0,0	0,0	0,0	0,0	0,0	0,0	0,0
c.3 Crédito otras sociedades financieras (c.3.1-c.3.2)	256,3	256,2	256,2	256,2	256,2	256,2	256,2	256,1	256,1	256,1	256,1	256,1	256,1
c.3.1 Crédito	256,3	256,2	256,2	256,2	256,2	256,2	256,2	256,1	256,1	256,1	256,1	256,1	256,1
c.3.2 Depósitos y otros pasivos	0,0	0,0	0,0	0,0	0,0	0,0	0,0	0,0	0,0	0,0	0,0	0,0	0,0
c.4 Crédito neto entidades casa matriz (c.4.1-c.4.2)	6,8	4,8	4,1	4,7	6,2	7,5	8,7	8,4	7,5	6,8	6,6	6,1	9,2
c.4.1 Crédito	11,1	11,1	11,0	11,0	11,1	11,0	11,1	11,1	11,0	11,0	11,1	11,1	11,2
c.4.2 Depósitos y otros pasivos	4,2	6,3	6,9	6,3	4,9	3,6	2,4	2,7	3,5	4,2	4,5	5,1	2,0
c.5 Crédito al sector privado (empresas y hogares) (c.5.1+c.5.2+c.5.3)	20,9	20,5	19,8	20,2	20,7	20,0	19,5	18,7	17,9	17,3	15,5	15,1	14,0
c.5.1 Cartera (c.5.1.1+c.5.1.2)	3,6	3,5	3,5	3,4	3,1	3,1	3,1	3,1	3,3	3,2	3,2	3,1	3,1
c.5.1.1 Por vencer	3,6	3,5	3,5	3,4	3,1	3,1	3,1	3,1	3,3	3,2	3,2	3,1	3,1
c.5.1.2 Vencida	0,0	0,0	0,0	0,0	0,0	0,0	0,0	0,0	0,0	0,0	0,0	0,0	0,0
c.5.2 Títulos valores	17,1	16,8	16,1	16,6	17,3	16,7	16,2	15,4	14,5	13,9	12,2	11,8	10,7
c.5.3 Otros activos	0,2	0,2	0,2	0,2	0,2	0,2	0,2	0,2	0,2	0,2	0,2	0,2	0,2
d. Otros activos netos (d.1-d.2)	-244,6	-244,0	-243,5	-247,4	-248,2	-247,1	-246,0	-245,6	-245,1	-246,1	-246,2	-247,0	-246,8
d.1 Activos (d.1.1+d.1.2+d.1.3)	130,4	130,8	131,4	128,0	127,2	127,6	127,9	128,2	128,4	127,5	127,8	127,0	126,5
d.1.1 Activos financieros	96,6	96,6	96,7	96,8	96,8	96,7	96,7	96,7	96,7	96,7	96,7	96,7	96,7
d.1.2 Activos no financieros	1,2	1,2	1,2	1,2	1,2	1,2	1,2	1,2	1,2	1,2	1,2	1,2	1,2
d.1.3 Flujo interbancario	32,7	33,0	33,6	30,1	29,3	29,7	30,0	30,3	30,5	29,7	29,9	29,2	28,7
d.2 Pasivos (d.2.1+d.2.2+d.2.3+d.2.4+d.2.5+d.2.6)	375,1	374,8	374,9	375,4	375,4	374,6	373,8	373,8	373,5	373,6	373,9	374,0	373,3
d.2.1 Capital y Reservas	11,9	11,7	11,8	11,8	12,2	11,4	10,6	11,8	11,8	11,8	11,8	11,8	11,8
d.2.2 Provisiones, amortizaciones y depreciaciones	348,2	348,3	348,3	348,3	348,3	348,3	348,3	348,3	348,3	348,3	348,3	348,3	348,3
d.2.3 Resultados netos	9,2	9,3	9,2	9,2	9,2	9,2	9,2	9,2	9,2	9,2	9,2	9,1	9,0
d.2.4 Ajuste por valoración	0,0	0,0	0,0	0,0	0,0	0,0	0,0	-1,2	-1,5	-1,4	-1,1	-1,1	-1,6
d.2.5 Otros pasivos	5,6	5,6	5,7	6,1	5,7	5,7	5,7	5,7	5,7	5,7	5,7	5,8	5,7
d.2.6 Flujo interbancario	0,1	0,1	0,1	0,1	0,1	0,1	0,1	0,1	0,1	0,1	0,1	0,1	0,1
III. PASIVOS FINANCIEROS (I + II = e + f)	101,9	104,5	103,6	103,1	102,7	101,7	100,7	99,5	99,1	98,0	97,6	98,3	98,3
e. Pasivos monetarios (e.1 + e.2)	101,9	104,5	103,6	103,1	102,7	101,7	100,7	99,5	99,1	98,0	97,6	98,3	98,3
e.1 Depósitos a la vista (e.1.1+e.1.2+e.1.3+e.1.4)	8,3	10,9	11,0	11,5	9,9	9,8	10,0	9,3	9,0	9,0	8,6	8,8	8,7
e.1.1 Sociedades públicas no financieras	0,0	0,0	0,0	0,0	0,0	0,0	0,0	0,0	0,0	0,0	0,0	0,0	0,0
e.1.2 Gobiernos estatales y provinciales	0,0	0,0	0,0	0,0	0,0	0,0	0,0	0,0	0,0	0,0	0,0	0,0	0,0
e.1.3 Otras sociedades no financieras	1,7	1,4	1,9	2,8	1,3	1,4	1,5	1,1	1,0	1,1	1,0	1,5	1,6
e.1.4 Otros sectores residentes	6,7	9,5	9,0	8,7	8,6	8,4	8,5	8,1	8,0	7,9	7,6	7,3	7,1
e.2 Cuasidinero (e.2.1 + e.2.2 + e.2.3 + e.2.4)	93,5	93,6	92,6	91,5	92,9	91,9	90,7	90,2	89,0	89,0	89,0	89,5	89,6
e.2.1 Depósitos de ahorro	6,2	5,8	5,3	5,3	5,4	5,6	5,2	5,4	4,8	4,7	4,7	4,6	5,2
e.2.2 Depósitos a plazo fijo	87,3	87,6	87,0	86,0	86,1	86,1	85,2	83,8	84,9	83,1	84,0	84,5	83,0
e.2.3 Operaciones de reporto	0,0	0,0	0,0	0,0	0,0	0,0	0,0	0,0	0,0	0,0	0,0	0,0	0,0
e.2.4 Otros depósitos	0,1	0,2	0,4	0,3	1,3	0,2	0,4	1,1	0,5	1,2	0,3	0,4	1,4
f. Instrumentos financieros	0,0	0,0	0,0	0,0	0,0	0,0	0,0	0,0	0,0	0,0	0,0	0,0	0,0

FUENTE: Banca Off Shore.

1.7.4 MEMO ITEM: BALANCE SECTORIAL: BANCA OFF SHORE

En millones de dólares al final del período

	2012												2013															
	Dic.	Ene.	Feb.	Mar.	Abr.	May.	Jun.	Jul.	Ago.	Sep.	Oct.	Nov.	Dic.	Dic.	Ene.	Feb.	Mar.	Abr.	May.	Jun.	Jul.	Ago.	Sep.	Oct.	Nov.	Dic.		
ACTIVOS (I+II+III+IV+V+VI)	4854	4901	4902	4892	4885	4854	4821	481,8	481,7	481,6	481,8	483,1	479,2	4854	4901	4902	4892	4885	4854	4821	481,8	481,7	481,6	481,8	483,1	479,2		
I. BILLETES Y MONEDAS Y DEPÓSITOS (a+b)	15,4	19,4	21,0	21,0	20,3	16,3	12,6	11,7	12,1	14,8	14,1	15,9	13,6	0,2	0,2	0,3	0,2	0,3	0,2	0,3	0,2	0,2	0,1	0,3	0,3	0,3	0,1	
a. Billetes y monedas	0,2	0,2	0,3	0,2	0,3	0,2	0,2	0,2	0,1	0,3	0,2	0,3	0,1	0,2	0,2	0,3	0,2	0,3	0,2	0,3	0,2	0,2	0,1	0,3	0,3	0,3	0,1	
b. Depósitos transferibles y otros depósitos	15,2	19,2	20,6	20,8	20,0	16,1	12,3	11,5	12,0	14,5	13,8	15,6	13,4	4,7	5,0	5,4	5,9	5,1	5,4	5,8	4,2	3,2	4,4	2,5	1,6	1,8		
Otras sociedades de depósito	0,0	0,0	0,0	0,0	0,0	0,0	0,0	0,0	0,0	0,0	0,0	0,0	0,0	0,0	0,0	0,0	0,0	0,0	0,0	0,0	0,0	0,0	0,0	0,0	0,0	0,0	0,0	
Casa Matriz	0,0	0,0	0,0	0,0	0,0	0,0	0,0	0,0	0,0	0,0	0,0	0,0	0,0	0,0	0,0	0,0	0,0	0,0	0,0	0,0	0,0	0,0	0,0	0,0	0,0	0,0	0,0	0,0
No residentes	10,5	14,3	15,2	14,9	15,0	10,7	6,5	7,3	8,8	10,1	11,3	14,0	11,7	0,0	0,0	0,0	0,0	0,0	0,0	0,0	0,0	0,0	0,0	0,0	0,0	0,0	0,0	
II. VALORES DISTINTOS DE ACCIONES	358,3	356,6	355,3	354,3	354,5	355,5	356,0	355,1	354,6	351,4	352,1	351,5	349,6	358,3	356,6	355,3	354,3	354,5	355,5	356,0	355,1	354,6	351,4	352,1	351,5	349,6		
Gobierno Central	2,4	2,4	2,4	2,4	2,4	2,4	2,4	2,4	2,4	2,4	2,4	2,4	2,4	2,4	2,4	2,4	2,4	2,4	2,4	2,4	2,4	2,4	2,4	2,4	2,4	2,4	2,4	
Otras sociedades de depósito	28,0	28,0	28,2	24,2	24,2	24,3	24,1	26,1	27,3	25,3	27,4	27,5	26,9	256,3	256,2	256,2	256,1	256,1	256,1	256,2	256,1	256,1	256,1	256,1	256,1	256,1	256,1	
Otras sociedades financieras	0,9	0,9	0,9	0,9	0,9	0,9	0,9	0,9	0,9	0,9	0,9	0,9	0,9	0,9	0,9	0,9	0,9	0,9	0,9	0,9	0,9	0,9	0,9	0,9	0,9	0,9	0,9	
Casa matriz	17,1	16,8	16,1	16,6	17,3	16,7	16,2	15,4	14,5	13,9	12,2	11,8	10,7	0,0	0,0	0,0	0,0	0,0	0,0	0,0	0,0	0,0	0,0	0,0	0,0	0,0	0,0	
Otras sociedades no financieras	0,0	0,0	0,0	0,0	0,0	0,0	0,0	0,0	0,0	0,0	0,0	0,0	0,0	0,0	0,0	0,0	0,0	0,0	0,0	0,0	0,0	0,0	0,0	0,0	0,0	0,0	0,0	
Otros sectores residentes	53,6	52,3	51,5	54,0	53,4	54,9	56,2	54,1	53,4	52,7	53,0	52,7	53,2	0,0	0,0	0,0	0,0	0,0	0,0	0,0	0,0	0,0	0,0	0,0	0,0	0,0	0,0	
No residentes	0,0	0,0	0,0	0,0	0,0	0,0	0,0	0,0	0,0	0,0	0,0	0,0	0,0	0,0	0,0	0,0	0,0	0,0	0,0	0,0	0,0	0,0	0,0	0,0	0,0	0,0	0,0	
III. PRÉSTAMOS	13,8	16,0	15,9	15,8	15,6	15,5	15,5	16,9	16,9	17,3	17,6	17,6	18,0	13,8	16,0	15,9	15,8	15,6	15,5	15,5	16,9	16,9	17,3	17,6	17,6	18,0		
Otras sociedades de depósito	0,0	0,0	0,0	0,0	0,0	0,0	0,0	0,0	0,0	0,0	0,0	0,0	0,0	0,0	0,0	0,0	0,0	0,0	0,0	0,0	0,0	0,0	0,0	0,0	0,0	0,0	0,0	
Otras sociedades financieras	0,0	0,0	0,0	0,0	0,0	0,0	0,0	0,0	0,0	0,0	0,0	0,0	0,0	0,0	0,0	0,0	0,0	0,0	0,0	0,0	0,0	0,0	0,0	0,0	0,0	0,0	0,0	
Casa matriz	10,2	10,2	10,1	10,2	10,2	10,1	10,2	10,2	10,1	10,1	10,2	10,2	10,3	0,0	0,0	0,0	0,0	0,0	0,0	0,0	0,0	0,0	0,0	0,0	0,0	0,0	0,0	
Otras sociedades no financieras	1,7	1,6	1,6	1,6	1,6	1,6	1,5	1,5	1,7	1,7	1,6	1,6	1,6	0,0	0,0	0,0	0,0	0,0	0,0	0,0	0,0	0,0	0,0	0,0	0,0	0,0	0,0	
Cartera por vencer	1,7	1,6	1,6	1,6	1,6	1,6	1,5	1,5	1,7	1,7	1,6	1,6	1,6	0,0	0,0	0,0	0,0	0,0	0,0	0,0	0,0	0,0	0,0	0,0	0,0	0,0	0,0	
Cartera vencida	0,0	0,0	0,0	0,0	0,0	0,0	0,0	0,0	0,0	0,0	0,0	0,0	0,0	0,0	0,0	0,0	0,0	0,0	0,0	0,0	0,0	0,0	0,0	0,0	0,0	0,0	0,0	
Otros sectores residentes	1,9	1,9	1,9	1,8	1,6	1,6	1,5	1,6	1,6	1,5	1,5	1,5	1,5	0,0	0,0	0,0	0,0	0,0	0,0	0,0	0,0	0,0	0,0	0,0	0,0	0,0	0,0	
Cartera por vencer	1,9	1,9	1,9	1,8	1,6	1,6	1,5	1,6	1,6	1,5	1,5	1,5	1,5	0,0	0,0	0,0	0,0	0,0	0,0	0,0	0,0	0,0	0,0	0,0	0,0	0,0	0,0	
Cartera vencida	0,0	0,0	0,0	0,0	0,0	0,0	0,0	0,0	0,0	0,0	0,0	0,0	0,0	0,0	0,0	0,0	0,0	0,0	0,0	0,0	0,0	0,0	0,0	0,0	0,0	0,0	0,0	
No residentes	0,0	0,0	0,0	0,0	0,0	0,0	0,0	0,0	0,0	0,0	0,0	0,0	0,0	0,0	0,0	0,0	0,0	0,0	0,0	0,0	0,0	0,0	0,0	0,0	0,0	0,0	0,0	
Setores residentes	0,0	0,0	0,0	0,0	0,0	0,0	0,0	0,0	0,0	0,0	0,0	0,0	0,0	0,0	0,0	0,0	0,0	0,0	0,0	0,0	0,0	0,0	0,0	0,0	0,0	0,0	0,0	
IV. ACCIONES Y OTRAS PARTICIPACIONES DE CAPITAL	0,2	0,2	0,2	0,2	0,2	0,2	0,2	0,2	0,2	0,2	0,2	0,2	0,2	0,2	0,2	0,2	0,2	0,2	0,2	0,2	0,2	0,2	0,2	0,2	0,2	0,2		
Otras sociedades de depósito	0,0	0,0	0,0	0,0	0,0	0,0	0,0	0,0	0,0	0,0	0,0	0,0	0,0	0,0	0,0	0,0	0,0	0,0	0,0	0,0	0,0	0,0	0,0	0,0	0,0	0,0	0,0	
Otras sociedades financieras	0,0	0,0	0,0	0,0	0,0	0,0	0,0	0,0	0,0	0,0	0,0	0,0	0,0	0,0	0,0	0,0	0,0	0,0	0,0	0,0	0,0	0,0	0,0	0,0	0,0	0,0	0,0	
Casa matriz	0,0	0,0	0,0	0,0	0,0	0,0	0,0	0,0	0,0	0,0	0,0	0,0	0,0	0,0	0,0	0,0	0,0	0,0	0,0	0,0	0,0	0,0	0,0	0,0	0,0	0,0	0,0	
Otras sociedades no financieras	0,2	0,2	0,2	0,2	0,2	0,2	0,2	0,2	0,2	0,2	0,2	0,2	0,2	0,2	0,2	0,2	0,2	0,2	0,2	0,2	0,2	0,2	0,2	0,2	0,2	0,2	0,2	
Otros sectores residentes	0,0	0,0	0,0	0,0	0,0	0,0	0,0	0,0	0,0	0,0	0,0	0,0	0,0	0,0	0,0	0,0	0,0	0,0	0,0	0,0	0,0	0,0	0,0	0,0	0,0	0,0	0,0	
No residentes	0,0	0,0	0,0	0,0	0,0	0,0	0,0	0,0	0,0	0,0	0,0	0,0	0,0	0,0	0,0	0,0	0,0	0,0	0,0	0,0	0,0	0,0	0,0	0,0	0,0	0,0	0,0	
V. OTRAS CUENTAS POR COBRAR (+/-)	96,6	96,8	96,8	96,9	96,8	96,8	96,8	96,8	96,8	96,7	96,7	96,7	96,7	96,7	96,6	96,6	96,7	96,7	96,6	96,7	96,7	96,7	96,7	96,7	96,7	96,7	96,7	
c. Créditos comerciales y anticipos	0,0	0,2	0,1	0,1	0,1	0,1	0,1	0,1	0,1	0,1	0,1	0,1	0,0	0,0	0,0	0,0	0,0	0,0	0,0	0,0	0,0	0,0	0,0	0,0	0,0	0,0	0,0	
Otras sociedades de depósito	0,0	0,0	0,0	0,0	0,0	0,0	0,0	0,0	0,0	0,0	0,0	0,0	0,0	0,0	0,0	0,0	0,0	0,0	0,0	0,0	0,0	0,0	0,0	0,0	0,0	0,0	0,0	
Otras sociedades no financieras	0,0	0,0	0,0	0,0	0,0	0,0	0,0	0,0	0,0	0,0	0,0	0,0	0,0	0,0	0,0	0,0	0,0	0,0	0,0	0,0	0,0	0,0	0,0	0,0	0,0	0,0	0,0	
Otros sectores residentes	0,0	0,0	0,0	0,0	0,0	0,0	0,0	0,0	0,0	0,0	0,0	0,0	0,0	0,0	0,0	0,0	0,0	0,0	0,0	0,0	0,0	0,0	0,0	0,0	0,0	0,0	0,0	
No residentes	0,0	0,0	0,0	0,0	0,0	0,0	0,0	0,0	0,0	0,0	0,0	0,0	0,0	0,0	0,0	0,0	0,0	0,0	0,0	0,0	0,0	0,0	0,0	0,0	0,0	0,0	0,0	
Setores residentes	96,6	96,6	96,7	96,7	96,8	96,7	96,7	96,7	96,7	96,7	96,7	96,7	96,7	96,7	96,6	96,6	96,7	96,7	96,6	96,7	96,7	96,7	96,7	96,7	96,7	96,7	96,7	
VI. ACTIVOS NO FINANCIEROS	1,2	1,2	1,2	1,2	1,2	1,2	1,2	1,2	1,2	1,2	1,2	1,2	1,2	1,2	1,2	1,2	1,2	1,2	1,2	1,2	1,2	1,2	1,2	1,2	1,2	1,2		
PASIVOS (VII+VIII+IX+X+XI+XII)	4854</																											

1.8 CAPTACIONES DEL SISTEMA FINANCIERO (1)

Por tipo de Institución Financiera

En millones de dólares al final del período

	2012			2013									
	Dic.	Ene.	Feb.	Mar.	Abr.	May.	Jun.	Jul.	Ago.	Sep.	Oct.	Nov.	Dic.
Depósitos vista Panorama Financiero	9.532,5	9.369,3	9.560,7	9.453,3	9.252,9	9.626,7	9.316,6	9.370,5	9.376,7	9.560,3	9.735,8	10.018,6	10.494,5
Depósitos vista BCE (2)	1.432,7	1.492,5	1.731,2	1.717,8	1.723,9	1.772,0	1.808,4	1.812,3	1.867,9	1.967,9	2.050,9	1.994,5	1.676,4
Depósitos vista Bancos (3)	7.996,8	7.773,5	7.732,9	7.643,5	7.441,4	7.649,3	7.419,0	7.456,2	7.426,5	7.509,1	7.603,2	7.927,8	8.716,3
Depósitos vista BNF (3)	103,0	103,0	96,6	91,5	87,2	205,0	88,9	74,9	81,8	82,6	81,8	95,9	100,7
Cuasidinerio Panorama Financiero	16.464,5	16.496,0	16.696,9	16.634,0	16.867,2	17.021,8	17.144,0	17.204,9	17.710,5	17.664,9	17.943,9	18.225,6	18.879,6
Depósitos de ahorro	7.821,0	7.587,3	7.608,3	7.697,3	8.037,0	8.014,6	8.069,3	8.070,2	8.243,4	8.086,2	8.160,6	8.260,5	8.908,9
Depósitos a plazo fijo	7.806,2	8.102,4	8.240,0	8.082,7	7.967,7	8.175,2	8.242,9	8.287,8	8.567,0	8.631,7	8.886,1	8.984,3	8.962,0
Depósitos restringidos	638,5	616,7	626,3	636,1	628,3	646,9	639,3	661,7	691,2	697,0	703,4	723,4	734,4
Operaciones de reporto	1,1	2,9	11,5	10,2	3,1	0,5	3,2	5,9	1,1	62,4	21,6	63,1	68,3
Otros depósitos	197,8	186,7	210,9	207,8	231,0	184,5	189,2	179,4	207,9	187,6	172,2	194,4	206,0
Cuasidinerio Bancos Privados	11.924,5	11.905,5	12.044,7	11.918,9	12.128,3	12.139,5	12.286,6	12.372,6	12.691,2	12.620,1	12.847,5	13.042,3	13.468,6
Depósitos de ahorro	6.113,6	5.920,0	5.931,2	6.007,7	6.316,3	6.282,3	6.306,5	6.314,8	6.456,6	6.314,6	6.396,6	6.448,2	6.939,0
Depósitos a plazo fijo	5.102,2	5.308,5	5.393,7	5.196,8	5.126,0	5.158,9	5.281,5	5.347,0	5.472,5	5.540,4	5.703,9	5.795,3	5.715,5
Depósitos restringidos	547,4	525,6	536,3	544,7	536,7	554,4	547,0	568,9	596,7	601,6	604,0	624,1	635,7
Operaciones de reporto	10,9	10,2	9,8	10,0	9,5	9,4	9,5	9,8	9,7	19,3	21,3	24,0	19,5
Otros depósitos	150,4	141,2	173,7	159,7	139,7	134,4	142,2	132,1	155,8	144,2	121,7	150,7	158,9
Cuasidinerio BNF	525,7	505,6	506,4	511,2	470,1	546,5	448,1	450,0	447,8	465,5	447,8	465,2	482,0
Depósitos de ahorro	363,3	344,9	347,1	353,2	346,5	346,0	356,7	354,9	358,1	360,5	354,5	373,0	388,4
Depósitos a plazo fijo	159,0	157,2	155,8	154,4	75,7	196,6	87,0	4,4	87,8	83,4	87,6	87,8	88,0
Depósitos restringidos	0,0	0,0	0,0	0,0	0,0	0,0	0,0	0,0	0,0	0,0	0,0	0,0	0,0
Operaciones de reporto	0,0	0,0	0,0	0,0	0,0	0,0	0,0	0,0	0,0	0,0	0,0	0,0	0,0
Otros depósitos	3,4	3,4	3,5	3,6	48,0	3,9	4,4	4,0	4,1	3,8	4,4	4,5	5,6
Cuasidinerio Sociedades Financieras	742,2	774,1	782,3	788,4	768,8	774,1	807,1	818,1	841,9	860,8	878,6	897,6	881,7
Depósitos de ahorro	0,0	0,0	0,0	0,0	0,0	0,0	0,0	0,0	0,0	0,0	0,0	0,0	0,0
Depósitos a plazo fijo	729,9	759,4	768,9	773,0	757,0	762,0	796,3	806,1	831,1	848,3	863,2	882,7	869,5
Depósitos restringidos	7,6	7,8	6,4	6,4	5,3	5,2	5,0	5,4	5,7	6,2	9,2	8,5	7,5
Operaciones de reporto	0,0	0,9	1,2	0,2	0,1	0,5	0,1	0,1	0,1	0,6	0,3	0,5	0,1
Otros depósitos	4,7	5,9	5,8	8,9	6,4	6,4	5,7	6,5	5,1	5,6	5,9	6,0	4,6
Cuasidinerio Mutualistas	471,3	470,3	473,3	479,3	490,2	495,6	501,0	504,0	512,0	514,6	512,4	518,1	530,8
Depósitos de ahorro	233,7	231,3	233,8	234,5	242,5	242,0	243,1	240,7	246,7	245,7	241,0	243,8	256,1
Depósitos a plazo fijo	231,3	232,9	233,4	238,0	240,3	246,3	250,4	254,8	256,2	260,4	262,6	265,5	266,3
Depósitos restringidos	6,0	5,7	5,9	6,6	7,1	7,1	7,2	8,0	8,7	8,2	8,3	8,4	7,9
Operaciones de reporto	0,0	0,0	0,0	0,0	0,0	0,0	0,0	0,0	0,0	0,0	0,0	0,0	0,0
Otros depósitos	0,2	0,3	0,3	0,2	0,3	0,2	0,3	0,4	0,4	0,4	0,6	0,4	0,5
Cuasidinerio BEV	17,4	16,3	15,8	15,3	15,7	17,3	15,8	14,7	13,8	14,0	12,2	11,5	7,6
Depósitos de ahorro	17,4	16,3	15,8	15,3	15,7	17,3	15,8	14,7	13,8	14,0	12,2	11,5	7,6
Depósitos a plazo fijo	0,0	0,0	0,0	0,0	0,0	0,0	0,0	0,0	0,0	0,0	0,0	0,0	0,0
Depósitos restringidos	0,0	0,0	0,0	0,0	0,0	0,0	0,0	0,0	0,0	0,0	0,0	0,0	0,0
Operaciones de reporto	0,0	0,0	0,0	0,0	0,0	0,0	0,0	0,0	0,0	0,0	0,0	0,0	0,0
Otros depósitos	0,0	0,0	0,0	0,0	0,0	0,0	0,0	0,0	0,0	0,0	0,0	0,0	0,0
Cuasidinerio Cooperativas	2.719,2	2.756,4	2.802,5	2.844,3	2.915,5	2.958,3	2.997,4	3.024,1	3.086,6	3.102,8	3.139,3	3.190,3	3.400,0
Depósitos de ahorro	1.093,1	1.074,8	1.080,3	1.086,7	1.116,1	1.127,1	1.147,3	1.145,0	1.168,2	1.151,4	1.156,3	1.184,1	1.317,8
Depósitos a plazo fijo	1.520,6	1.577,5	1.617,5	1.651,6	1.691,3	1.722,0	1.741,0	1.768,5	1.805,7	1.838,1	1.869,4	1.892,3	1.963,8
Depósitos restringidos	77,5	77,7	77,7	78,4	79,2	80,3	80,1	79,3	80,1	81,1	81,8	82,4	83,4
Operaciones de reporto	0,0	0,0	0,0	0,0	0,0	0,0	0,0	0,0	0,0	0,0	0,0	0,0	0,0
Otros depósitos	28,0	26,4	26,9	27,6	29,0	29,0	29,0	31,2	32,6	32,3	31,8	31,5	35,0
Cuasidinerio CFN	53,3	56,8	60,4	58,6	65,6	77,1	74,8	95,2	101,4	91,2	92,6	87,8	100,2
Depósitos de ahorro	0,0	0,0	0,0	0,0	0,0	0,0	0,0	0,0	0,0	0,0	0,0	0,0	0,0
Depósitos a plazo fijo	52,6	56,1	59,7	58,0	61,0	48,9	48,4	45,8	53,9	48,7	51,0	49,2	51,5
Depósitos restringidos	0,0	0,0	0,0	0,0	0,0	0,0	0,0	0,0	0,0	0,0	0,0	0,0	0,0
Operaciones de reporto	0,7	0,7	0,7	0,7	4,6	28,2	26,4	49,5	47,5	42,5	41,6	38,6	48,7
Otros depósitos	0,0	0,0	0,0	0,0	0,0	0,0	0,0	0,0	0,0	0,0	0,0	0,0	0,0
Cuasidinerio Tarjetas de Crédito	11,0	11,2	11,5	11,5	13,0	13,5	13,3	13,0	13,7	13,7	8,1	12,8	8,8
Depósitos de ahorro	0,0	0,0	0,0	0,0	0,0	0,0	0,0	0,0	0,0	0,0	0,0	0,0	0,0
Depósitos a plazo fijo	9,9	10,0	10,3	10,3	11,8	12,3	11,9	11,8	12,4	12,4	6,8	11,6	7,5
Depósitos restringidos	0,0	0,0	0,0	0,0	0,0	0,0	0,0	0,0	0,0	0,0	0,0	0,0	0,0
Operaciones de reporto	0,0	0,0	0,0	0,0	0,0	0,0	0,0	0,0	0,0	0,0	0,0	0,0	0,0
Otros depósitos	1,2	1,2	1,2	1,2	1,2	1,2	1,4	1,3	1,3	1,3	1,3	1,3	1,4

(1) Se excluye la información de la Banca Cerrada. (2) Corresponde a depósitos de empresas públicas y gobiernos locales y provinciales. (3) Se refiere a depósitos de particulares en cuenta corriente.

FUENTE: Instituciones Financieras.

1.9 CRÉDITO AL SECTOR PRIVADO PARA PARTICULARES (1)

Por tipo de Institución Financiera

En millones de dólares al final del período

	2012				2013								
	Dic.	Ene.	Feb.	Mar.	Abr.	May.	Jun.	Jul.	Ago.	Sep.	Oct.	Nov.	Dic.
Crédito Panorama Financiero	24.258,5	24.228,7	24.221,3	24.483,6	24.828,6	24.968,6	25.258,0	25.541,3	25.894,3	26.039,2	26.272,0	26.658,1	26.812,2
Cartera	22.672,8	22.642,1	22.574,7	22.827,4	22.827,4	23.109,5	23.287,3	23.592,7	23.868,1	24.185,4	24.380,3	24.476,5	24.870,8
Por vencer	21.739,8	21.600,0	21.461,2	21.671,6	22.045,5	22.207,1	22.504,1	22.799,5	23.093,0	23.249,2	23.336,1	23.758,6	24.069,0
Vencida (2)	933,0	1.042,1	1.113,5	1.155,8	1.064,0	1.080,2	1.088,7	1.068,6	1.092,4	1.131,1	1.140,5	1.112,3	1.005,3
Títulos valores (repos)	1.085,8	1.084,2	1.138,0	1.151,3	1.222,3	1.212,3	1.193,5	1.211,9	1.244,7	1.198,2	1.216,2	1.206,2	1.169,1
Otros activos	499,8	502,3	508,6	504,9	496,8	469,0	471,8	461,4	464,2	460,7	579,3	581,1	568,9
Crédito Bancos Privados	16.806,8	16.697,2	16.670,6	16.823,5	17.117,2	17.120,6	17.314,0	17.526,9	17.745,0	17.796,4	17.853,5	18.247,3	18.311,1
Cartera	15.665,5	15.582,8	15.509,5	15.672,7	15.930,2	15.980,8	16.192,5	16.401,3	16.601,1	16.690,9	16.731,7	17.033,7	17.233,4
Por vencer	15.225,8	15.084,7	14.968,1	15.143,5	15.434,1	15.462,7	15.670,4	15.885,9	16.069,5	16.134,8	16.196,6	16.528,0	16.785,5
Vencida (2)	439,7	498,1	541,4	529,1	496,0	518,1	522,1	515,4	531,7	556,1	535,1	505,8	447,9
Títulos valores (repos)	832,3	803,7	844,2	846,6	896,7	880,7	868,9	878,8	900,3	859,3	871,8	961,4	835,2
Otros activos	309,0	310,7	316,9	304,2	290,4	259,1	252,6	246,9	243,5	246,1	250,0	252,2	242,5
Crédito BNF	1.034,9	1.054,2	1.070,0	1.094,8	1.096,7	1.135,4	1.159,0	1.167,1	1.181,3	1.189,8	1.187,0	1.196,3	1.179,2
Cartera	1.032,5	1.051,6	1.066,5	1.091,0	1.096,7	1.130,0	1.153,7	1.162,1	1.176,4	1.185,1	1.182,7	1.192,2	1.175,9
Por vencer	888,0	903,5	914,9	932,7	932,7	975,6	1.000,5	1.011,2	1.022,8	1.029,0	1.020,1	1.025,6	1.019,5
Vencida (2)	144,6	148,2	151,7	158,3	158,3	154,3	153,2	153,6	152,6	150,9	162,6	166,6	156,4
Títulos valores (repos)	1,6	1,5	1,5	1,1	0,8	0,6	0,4	0,4	0,4	0,4	0,1	0,1	0,1
Otros activos	0,9	1,0	2,0	2,6	4,8	4,9	4,8	4,7	4,5	4,3	4,2	4,0	3,2
Crédito Sociedades Financieras	1.316,5	1.322,9	1.300,9	1.299,1	1.312,4	1.333,5	1.339,0	1.348,3	1.413,0	1.445,0	1.445,3	1.464,2	1.483,0
Cartera	1.253,6	1.259,4	1.236,7	1.236,3	1.248,1	1.269,4	1.274,1	1.287,7	1.351,3	1.380,9	1.380,3	1.398,2	1.414,9
Por vencer	1.188,8	1.190,8	1.163,4	1.177,8	1.177,8	1.200,0	1.199,9	1.212,7	1.278,1	1.305,7	1.300,7	1.315,2	1.337,8
Vencida (2)	64,8	68,6	73,4	114,4	70,4	69,5	74,2	75,0	73,2	75,2	79,7	83,0	77,1
Títulos valores (repos)	3,0	3,6	4,0	3,0	2,6	1,8	0,4	0,3	0,3	1,0	0,5	0,7	0,5
Otros activos	60,0	59,9	60,2	59,8	61,7	62,2	64,5	60,3	61,3	63,1	64,4	65,2	67,7
Crédito Mutualistas	357,1	356,5	360,3	371,6	377,3	389,5	405,6	409,9	421,3	425,7	428,0	430,3	432,9
Cartera	352,3	351,5	355,5	366,9	372,7	372,7	384,9	401,3	408,6	413,0	415,3	417,6	420,7
Por vencer	341,0	338,2	341,9	353,5	359,9	372,1	386,7	391,3	391,8	399,1	395,6	401,5	408,7
Vencida (2)	11,3	13,4	13,6	13,4	12,8	12,8	14,6	14,2	16,8	13,8	19,7	16,2	12,0
Títulos valores (repos)	0,1	0,2	0,1	0,1	0,1	0,1	0,0	0,1	0,1	0,1	0,1	0,1	0,0
Otros activos	4,7	4,8	4,7	4,6	4,6	4,5	4,3	4,3	12,7	12,6	12,6	12,7	12,2
Crédito BEV	201,6	197,3	193,7	190,4	151,6	155,0	155,2	153,5	143,5	138,8	135,5	126,2	122,8
Cartera	192,0	187,7	184,1	180,7	142,3	145,6	143,0	141,4	131,4	126,7	123,4	114,1	110,2
Por vencer	156,8	143,6	127,6	121,1	97,5	100,2	97,6	113,0	102,9	97,2	95,1	88,1	82,6
Vencida (2)	35,3	44,1	56,5	59,6	44,9	45,4	45,4	28,4	28,5	29,5	28,3	26,0	27,6
Títulos valores (repos)	0,0	0,0	0,0	0,0	0,0	0,0	0,0	0,0	0,0	0,0	0,0	0,0	0,0
Otros activos	9,6	9,6	9,6	9,8	9,3	9,4	12,2	12,1	12,1	12,1	12,1	12,1	12,6
Crédito Cooperativas	3.219,8	3.252,6	3.280,2	3.322,8	3.376,9	3.424,4	3.462,7	3.509,2	3.558,3	3.608,4	3.649,6	3.599,0	3.597,7
Cartera	3.113,4	3.123,5	3.141,0	3.172,3	3.206,4	3.247,0	3.292,9	3.333,2	3.371,6	3.430,5	3.470,8	3.521,1	3.517,8
Por vencer	2.987,9	2.978,4	2.983,6	3.012,9	3.054,0	3.089,2	3.133,5	3.164,9	3.204,2	3.250,7	3.275,8	3.321,4	3.339,2
Vencida (2)	125,5	145,2	157,4	159,4	152,4	157,8	159,4	168,2	167,4	179,8	195,0	199,7	178,5
Títulos valores (repos)	100,8	123,1	133,2	144,2	164,3	171,2	163,4	169,5	179,6	170,5	171,8	71,2	73,6
Otros activos	5,6	5,9	6,0	6,3	6,2	6,2	6,4	6,5	7,1	7,5	7,1	6,7	6,3
Crédito CFN (3)	1.087,7	1.108,4	1.113,5	1.150,7	1.169,1	1.175,0	1.188,4	1.198,1	1.204,6	1.209,9	1.345,2	1.365,0	1.461,2
Cartera	866,8	883,5	886,3	913,7	927,6	931,0	937,7	945,1	952,8	961,0	976,9	996,3	1.005,7
Por vencer	796,1	800,2	806,9	835,0	836,0	845,3	860,5	865,0	868,3	877,8	893,4	920,4	935,2
Vencida (2)	70,7	83,3	79,4	78,8	91,6	85,7	77,2	80,1	84,4	83,2	83,5	75,9	70,5
Títulos valores (repos)	148,1	152,2	155,2	156,3	157,8	158,0	160,4	162,9	164,0	166,9	171,9	172,8	259,6
Otros activos	72,9	72,8	72,1	80,7	83,7	86,0	90,4	90,1	87,9	82,1	196,4	196,0	195,8
Crédito Tarjetas de Crédito	197,9	203,2	196,2	194,9	192,3	199,6	199,0	192,9	193,3	193,4	196,6	198,7	197,1
Cartera	196,8	202,2	195,1	193,8	191,2	198,6	197,5	191,9	192,2	195,5	197,6	197,6	195,9
Por vencer	155,6	160,8	155,0	151,1	153,5	162,1	154,9	155,5	155,4	154,9	158,8	158,4	160,6
Vencida (2)	41,2	41,4	40,1	42,7	37,7	36,6	42,6	36,4	36,8	37,4	36,7	39,2	35,3
Títulos valores (repos)	0,0	0,0	0,0	0,0	0,0	0,0	0,0	0,0	0,0	0,0	0,0	0,0	0,0
Otros activos	1,2	1,0	1,1	1,1	1,0	1,0	1,5	1,0	1,0	1,1	1,1	1,1	1,3

(1) Se excluye la información de la Banca Cerrada. (2) Incluye cartera que no devenga intereses. (3) A partir de julio de 2002, con el cambio del Catálogo de Cuentas de la Superintendencia de Bancos, los bancos registran en su cartera, los créditos otorgados por la CFN a través de la banca. Con anterioridad, los bancos registraban como contingentes en sus balances.

FUENTE: Instituciones financieras.

1.10.1 TASAS DE INTERÉS REFERENCIALES VIGENTES

Periodo	Vigencia	Básica (1)	Pasiva (2)(*)	Activa (3)(*)	Legal (4)	Máxima Convencional (5)		
2012	Diciembre (**)	3 al 9 10 al 16 17 al 23 24 al 30 31 al 6ene	0,20 0,20 0,20 0,20 0,20	4,53	8,17	8,17	9,33	
	2013	Enero (**)	07 al 13 Ene 14 al 20 21 al 27 28 al 3 Feb	0,20 0,20 0,20 0,20	4,53	8,17	8,17	9,33
		Febrero (**)	4 al 10 11 al 17 18 al 24 25 al 03 de marzo	0,20 0,20 0,20 0,20	4,53	8,17	8,17	9,33
		Marzo (**)	4 al 10 11 al 17 18 al 24 25 al 31	0,20 0,20 0,20 0,20	4,53	8,17	8,17	9,33
Abрил (**)	1 al 7 8 al 14 15 al 21 22 al 28 29 al 5 de mayo	0,20 0,20 0,20 0,20 0,20	4,53	8,17	8,17	9,33		
	Mayo (**)	6 al 12 13 al 19 20 al 26 27 al 02 de junio	0,20 0,20 0,20 0,20	4,53	8,17	8,17	9,33	
		Junio (**)	3 al 9 10 al 16 17 al 23 24 al 30	0,20 0,20 0,20 0,20	4,53	8,17	8,17	9,33
Julio (**)			1 al 7 8 al 14 15 al 21 22 al 28 29 al 4 de agosto	0,20 0,20 0,20 0,20 0,20	4,53	8,17	8,17	9,33
	Agosto (**)		5 al 11 12 al 18 19 al 25 26 al 1 de septiembre	0,20 0,20 0,20 0,20	4,53	8,17	8,17	9,33
		Septiembre (**)	2 al 8 9 al 15 16 al 22 23 al 29	0,20 0,20 0,20 0,20	4,53	8,17	8,17	9,33
Octubre (**)			30 al 06 de octubre 7 al 13 14 al 20 21 al 27	0,20 0,20 0,20 0,20	4,53	8,17	8,17	9,33
	Noviembre (**)		28 al 3 de noviembre 04 al 10 11 al 17 18 al 24	0,20 0,20 0,20 0,20	4,53	8,17	8,17	9,33
		Diciembre (**)	25 Nov al 01 Dic 02 al 08 09 al 15 16 al 22 23 al 29 30 Dic al 01 En	0,20 0,20 0,20 0,20 0,20 0,20	4,53	8,17	8,17	9,33
2014			Enero (**)	06 al 12 13 al 19 20 al 26 27 Ene al 02 Feb	0,20 0,20 0,20 0,20	4,53	8,17	8,17
	Febrero (**)		03 al 09	0,20	4,53	8,17	8,17	9,33

(1) La Tasa Básica tendrá vigencia semanal y se calculará y publicará la semana anterior a la de su vigencia. Es el rendimiento promedio ponderado nominal de los títulos de plazo inferior a un año, emitidos y colocados por el Banco Central del Ecuador en las semanas anteriores a la semana de publicación. El caso de no salirse ninguna colocación en las 4 semanas anteriores y la semana de cálculo y publicación, la tasa básica se calculará sobre la última colocación en la semana anterior a un año, emitidos y colocados por el Banco Central del Ecuador en la última semana disponible en el Banco Central del Ecuador. Especificaciones de la metodología de cálculo de las tasas de interés referenciales vigentes se encuentran en el artículo 175-2009 del 07 de enero de 2009. (2) Corresponde a la tasa de interés activa efectiva promedio ponderado por monto de las tasas de interés efectivas pasivas por las instituciones financieras al Banco Central del Ecuador, para todos los rangos de plazos. (3) Corresponde a la tasa de interés activa efectiva promedio ponderado por monto de las tasas de interés efectivas pasivas por las instituciones financieras al Banco Central del Ecuador, para todos los rangos de plazos. (4) Corresponde a la tasa de interés activa efectiva máxima del segmento productivo para el período. (5) Será igual a la tasa activa máxima del segmento productivo ponderado por monto de las tasas de interés efectivas pasivas por las instituciones financieras al Banco Central del Ecuador, para todos los rangos de plazos. (6) La tasa de interés referencial de cada mes, producido en el mes correspondiente, se calculará sobre la base de cálculo ponderado por monto de las tasas de interés referenciales vigentes, referencial, y el artículo 3 del Capítulo II "Tasa de interés de cupón", del Libro I "Sistema de tasas de interés", del Título Sexto "Sistema de tasas de interés", del Libro I "Oficina Monetaria - Crediticia", de la Codificación de Reglamentos del Banco Central del Ecuador, establece que en caso de no determinarse las tasas de interés referenciales y máximas por segmento, para el período mensual siguiente regirán las últimas tasas publicadas por el Banco Central del Ecuador.

FUENTE: Instituciones Financieras Privadas.

1.10.2 TASAS DE INTERÉS ACTIVAS EFECTIVAS Y MÁXIMAS REFERENCIALES VIGENTES POR SEGMENTO DE CRÉDITO

Período / Segmento	SEGMENTO PRODUCTIVO						SEGMENTO DE CONSUMO		SEGMENTO MICROCRÉDITO						SEGMENTO VIVIENDA	
	Productivo Corporativo (1) (*)	Máxima Productivo Corporativo (9)	Productivo Empresarial (2) (*)	Máxima Productivo Empresarial (9)	Productivo PYMES (3) (*)	Máxima Productivo PYMES (9)	Consumo (4) (*)	Máxima Consumo (9)	Microcrédito acumulación ampliada (5) (*)	Máxima Microcrédito acumulación ampliada (9)	Microcrédito acumulación simple (6) (*)	Máxima Microcrédito acumulación simple (9)	Microcrédito Minorista (7) (*)	Máxima Microcrédito Minorista (9)	Vivienda (8) (*)	Máxima Vivienda (9)
2012 Enero (**)	8,17	9,33	9,53	10,21	11,20	11,83	15,91	16,30	22,44	25,50	25,20	27,50	28,82	30,50	10,64	11,33
Febrero (**)	8,17	9,33	9,53	10,21	11,20	11,83	15,91	16,30	22,44	25,50	25,20	27,50	28,82	30,50	10,64	11,33
Marzo (**)	8,17	9,33	9,53	10,21	11,20	11,83	15,91	16,30	22,44	25,50	25,20	27,50	28,82	30,50	10,64	11,33
Abril (**)	8,17	9,33	9,53	10,21	11,20	11,83	15,91	16,30	22,44	25,50	25,20	27,50	28,82	30,50	10,64	11,33
Mayo (**)	8,17	9,33	9,53	10,21	11,20	11,83	15,91	16,30	22,44	25,50	25,20	27,50	28,82	30,50	10,64	11,33
Junio (**)	8,17	9,33	9,53	10,21	11,20	11,83	15,91	16,30	22,44	25,50	25,20	27,50	28,82	30,50	10,64	11,33
Julio (**)	8,17	9,33	9,53	10,21	11,20	11,83	15,91	16,30	22,44	25,50	25,20	27,50	28,82	30,50	10,64	11,33
Agosto (**)	8,17	9,33	9,53	10,21	11,20	11,83	15,91	16,30	22,44	25,50	25,20	27,50	28,82	30,50	10,64	11,33
Septiembre (**)	8,17	9,33	9,53	10,21	11,20	11,83	15,91	16,30	22,44	25,50	25,20	27,50	28,82	30,50	10,64	11,33
Octubre (**)	8,17	9,33	9,53	10,21	11,20	11,83	15,91	16,30	22,44	25,50	25,20	27,50	28,82	30,50	10,64	11,33
Noviembre (**)	8,17	9,33	9,53	10,21	11,20	11,83	15,91	16,30	22,44	25,50	25,20	27,50	28,82	30,50	10,64	11,33
Diciembre (**)	8,17	9,33	9,53	10,21	11,20	11,83	15,91	16,30	22,44	25,50	25,20	27,50	28,82	30,50	10,64	11,33
2013 Enero (**)	8,17	9,33	9,53	10,21	11,20	11,83	15,91	16,30	22,44	25,50	25,20	27,50	28,82	30,50	10,64	11,33
Febrero (**)	8,17	9,33	9,53	10,21	11,20	11,83	15,91	16,30	22,44	25,50	25,20	27,50	28,82	30,50	10,64	11,33
Marzo (**)	8,17	9,33	9,53	10,21	11,20	11,83	15,91	16,30	22,44	25,50	25,20	27,50	28,82	30,50	10,64	11,33
Abril (**)	8,17	9,33	9,53	10,21	11,20	11,83	15,91	16,30	22,44	25,50	25,20	27,50	28,82	30,50	10,64	11,33
Mayo (**)	8,17	9,33	9,53	10,21	11,20	11,83	15,91	16,30	22,44	25,50	25,20	27,50	28,82	30,50	10,64	11,33
Junio (**)	8,17	9,33	9,53	10,21	11,20	11,83	15,91	16,30	22,44	25,50	25,20	27,50	28,82	30,50	10,64	11,33
Julio (**)	8,17	9,33	9,53	10,21	11,20	11,83	15,91	16,30	22,44	25,50	25,20	27,50	28,82	30,50	10,64	11,33
Agosto (**)	8,17	9,33	9,53	10,21	11,20	11,83	15,91	16,30	22,44	25,50	25,20	27,50	28,82	30,50	10,64	11,33
Septiembre (**)	8,17	9,33	9,53	10,21	11,20	11,83	15,91	16,30	22,44	25,50	25,20	27,50	28,82	30,50	10,64	11,33
Octubre (**)	8,17	9,33	9,53	10,21	11,20	11,83	15,91	16,30	22,44	25,50	25,20	27,50	28,82	30,50	10,64	11,33
Noviembre (**)	8,17	9,33	9,53	10,21	11,20	11,83	15,91	16,30	22,44	25,50	25,20	27,50	28,82	30,50	10,64	11,33
Diciembre (**)	8,17	9,33	9,53	10,21	11,20	11,83	15,91	16,30	22,44	25,50	25,20	27,50	28,82	30,50	10,64	11,33
2014 Enero (**)	8,17	9,33	9,53	10,21	11,20	11,83	15,91	16,30	22,44	25,50	25,20	27,50	28,82	30,50	10,64	11,33
Febrero (**)	8,17	9,33	9,53	10,21	11,20	11,83	15,91	16,30	22,44	25,50	25,20	27,50	28,82	30,50	10,64	11,33

(1) Son aquellas operaciones de crédito superiores a USD 1.000.000 otorgadas a personas naturales o jurídicas que cumplen los parámetros de definición del crédito productivo. Cuando el saldo adeudado del prestatario en créditos productivos con la institución financiera supere los USD 1.000.000, indistintamente del monto la operación pertenecerá al segmento productivo-corporativo. (2) Son aquellas operaciones de crédito, cuyo monto por operación y saldo adeudado en créditos productivos a la institución financiera sea superior a USD 200.000 hasta USD 1.000.000, otorgadas a personas naturales o jurídicas que cumplen los parámetros de definición del crédito productivo. (3) Son aquellas operaciones de crédito cuyo monto por operación y saldo adeudado en créditos productivos a la institución financiera sea menor o igual a USD 200.000, otorgadas a personas naturales o jurídicas que cumplen los parámetros de definición del crédito productivo. Se incluye en este segmento todas las operaciones de crédito instrumentadas a favor de tarjeta habientes titulares constituidos exclusivamente como personas jurídicas. (4) Son créditos de consumo los otorgados por las instituciones controladas a personas naturales asalariadas y/o rentistas, que tengan por destino la adquisición de bienes de consumo o pago de servicios, que generalmente se amortizan en función de un sistema de cuotas periódicas y cuya fuente de pago es el ingreso neto mensual promedio del deudor, entendiéndose por éste el promedio de los ingresos brutos mensuales del núcleo familiar menos los gastos familiares estimados mensuales. (5) Son aquellas operaciones de crédito superiores a USD 10.000 otorgadas a microempresarios que registran un nivel de ventas anuales inferior a USD 100.000, a trabajadores por cuenta propia, o a un grupo de prestatarios con garantía solidaria. Cuando el saldo adeudado en microcréditos con la institución financiera supere los USD 10.000 indistintamente del monto, la operación pertenecerá al segmento de microcrédito de acumulación ampliada. (6) Son aquellas operaciones de crédito, cuyo monto por operación y saldo adeudado en microcréditos a la institución financiera sea superior a USD 3.000 hasta USD 10.000, otorgadas a microempresarios que registran un nivel de ventas o ingresos anuales inferior a USD 100.000, a trabajadores por cuenta propia, o a un grupo de prestatarios con garantía solidaria. (7) Son aquellas operaciones de crédito cuyo monto por operación y saldo adeudado en microcréditos a la institución financiera sea menor o igual a USD 3.000, otorgadas a microempresarios que registran un nivel de ventas anuales inferior a USD 100.000, a trabajadores por cuenta propia, o a un grupo de prestatarios con garantía solidaria. (8) Son aquellas operaciones de crédito otorgadas a personas naturales para la adquisición, construcción, reparación, remodelación y mejoramiento de vivienda propia, siempre que se encuentren caucionadas con garantía hipotecaria y hayan sido otorgadas al usuario final del inmueble; caso contrario, se considerarán como operaciones de crédito comercial, de consumo o microcrédito según las características del sujeto de crédito y del monto de la operación. (9) Las tasas de interés activas efectivas máximas para cada uno de los segmentos de crédito, corresponderán a la tasa promedio ponderada por monto, en dólares de los Estados Unidos de América, de las operaciones de crédito concedidas en cada segmento, en las cuatro semanas anteriores a la última semana completa del mes en que entrará en vigencia, multiplicada por un factor a ser determinado por el Directorio del Banco Central del Ecuador. (*) Promedio ponderado por monto, de las tasas de interés efectivas pactadas en las operaciones de crédito concedidas por las instituciones del sistema financiero privado. La base de cálculo corresponderá a las tasas de interés efectivas convenidas en las operaciones realizadas en las cuatro semanas precedentes a la última semana completa de cada mes. (***) El artículo 6, del Capítulo I "Tasas de interés referenciales", y el artículo 3 del Capítulo II "Tasas de interés de cumplimiento obligatorio", del título Sexto "Sistema de Tasas de Interés", de Libro I "Política Monetaria - Crediticia", de la Codificación de Regulaciones del Banco Central del Ecuador, establece que, en caso de no determinarse las tasas de interés referenciales y máximas por segmento, para el período mensual siguiente registrarán las últimas tasas publicadas por el Banco Central del Ecuador.

FUENTE: Instituciones Financieras Privadas.

1.10.3 VOLUMEN DE CRÉDITO POR SEGMENTOS

En millones de dólares

Período / Segmento	SEGMENTO PRODUCTIVO			SEGMENTO CONSUMO	SEGMENTO MICROCRÉDITO			SEGMENTO VIVIENDA
	Productivo Corporativo (1)	Productivo Empresarial (2)	Productivo PYMES (3)	Consumo (4)	Microcrédito acumulación ampliada (5)	Microcrédito acumulación simple (6)	Microcrédito Minorista (7)	Vivienda (8)
2012 Enero	574,11	141,14	139,41	378,60	38,11	84,58	56,81	43,43
Febrero	552,05	133,72	138,13	375,36	42,25	82,94	58,50	35,51
Marzo	789,62	173,18	173,51	459,33	48,67	96,04	67,17	43,25
Abril	796,69	164,10	160,87	409,34	42,95	84,31	59,51	42,39
Mayo	677,20	164,11	182,96	443,98	48,15	89,41	66,60	44,90
Junio	781,64	196,53	169,00	440,43	42,54	86,41	65,14	53,79
Julio	733,07	164,13	176,24	480,71	44,67	89,67	65,30	52,05
Agosto	794,23	180,93	174,47	503,09	46,71	89,80	62,19	56,14
Septiembre	689,20	165,70	158,30	437,56	41,40	83,78	59,86	48,94
Octubre	679,83	166,22	151,81	454,18	41,90	91,00	64,82	44,63
Noviembre	708,11	175,26	153,76	407,94	40,52	89,61	63,03	42,36
Diciembre	692,06	165,91	155,92	384,37	34,39	75,06	61,29	47,43
2013 Enero	686,10	165,12	133,27	399,96	37,36	80,73	55,47	31,01
Febrero	671,42	139,01	136,95	359,23	36,29	70,14	51,71	29,35
Marzo	786,37	169,35	161,25	454,85	37,23	73,70	58,81	44,13
Abril	1.017,89	182,03	185,78	545,23	45,55	87,50	65,64	44,07
Mayo	768,55	180,98	176,57	478,26	45,75	80,96	58,29	37,81
Junio	826,03	157,85	165,04	488,81	45,12	85,33	54,41	50,12
Julio	853,41	183,78	178,49	553,45	44,10	85,73	55,81	47,78
Agosto	854,33	177,49	177,32	515,77	45,35	89,99	61,90	49,00
Septiembre	794,49	176,96	178,53	493,22	46,01	94,15	61,44	50,48
Octubre	790,94	187,25	186,60	515,67	52,97	99,84	62,13	53,38
Noviembre	924,83	189,10	203,90	504,46	54,36	100,73	64,35	57,27
Diciembre	981,47	218,77	197,61	471,52	48,11	83,48	59,29	53,78

(1) Operaciones de crédito superiores a USD 1.000.000 otorgadas a empresas cuyas ventas anuales sean iguales o superiores al nivel que conste en el Instructivo de Tasas de Interés, dependiendo del sector económico al que pertenecen. (2) Operaciones de crédito superiores a USD 200.000 hasta USD 1.000.000 otorgadas a empresas cuyas ventas anuales sean iguales o superiores al nivel que conste en el Instructivo de Tasas de Interés, dependiendo del sector económico al que pertenecen. (3) Operaciones de crédito inferiores a USD 200.000 dirigidas a pequeñas y medianas empresas cuyas ventas anuales sean iguales o superiores a USD 100.000 e inferiores a los niveles de ventas anuales mínimos del segmento productivo corporativo. (4) Operaciones de crédito otorgadas a personas naturales asalariadas, rentistas o trabajadores profesionales en libre ejercicio, para adquirir bienes de consumo o pago de servicios, se incluye las operaciones de crédito instrumentadas a favor de tarjeta habientes. (5) Operaciones de crédito cuyo monto por operación y saldo adeudado en microcréditos a la institución financiera sean superiores a USD 10.000, otorgadas a microempresarios que registran un nivel de ventas anual inferior a USD 100.000, a trabajadores por cuenta propia, o a un grupo de prestatarios con garantía solidaria. (6) Operaciones de crédito cuyo monto por operación y saldo adeudado en microcréditos a la institución financiera sea superior a USD 3.000 hasta USD 10.000, otorgadas a microempresarios que registran un nivel de ventas o ingresos anuales inferior a USD 100.000, a trabajadores por cuenta propia, o a un grupo de prestatarios con garantía solidaria. (7) Operaciones de crédito sean menores o iguales a USD 3.000, otorgadas a microempresarios y que registran un nivel de ventas anuales inferior a USD 100.000, a trabajadores por cuenta propia, o un grupo de prestatarios con garantía solidaria. (8) Operaciones de crédito otorgadas a personas naturales para la adquisición, construcción reparación, remodelación y mejoramiento de vivienda propia.

FUENTE: Instituciones Financieras Privadas.

1.11.1 BANCOS PRIVADOS (1)
POSICIÓN SEMANAL DE ENCAJE BANCARIO (2)
 En millones de dólares

Periodo	Requerimiento de encaje bancario (3)	Posición de encaje semanal actual	Excedentes que compensan las deficiencias de la semana anterior	Posición neta	
2012	Julio	2 751,6	4 222,1	0,0	4 222,1
	28 jun - 04 jul	2 801,0	4 290,2	0,0	4 290,2
	05 - 11	2 785,1	3 539,1	0,0	3 539,1
	12 - 18	2 759,8	3 215,5	0,0	3 215,5
	19 - 25	2 749,2	3 675,1	0,0	3 675,1
	26 jul - 01 ago				
Agosto	2 782,2	3 726,4	0,0	3 726,4	
02 - 08	2 779,8	8 086,9	0,0	8 086,9	
09 - 15	2 768,3	6 802,4	0,0	6 802,4	
16 - 22	2 756,8	6 459,9	6,4	6 453,5	
23 - 29	2 740,5	7 759,3	0,0	7 759,3	
30 ago - 05 sep					
Septiembre	2 807,3	7 216,5	0,0	7 216,5	
06 - 12	2 809,0	7 268,4	0,0	7 268,4	
13 - 19	2 787,6	6 347,0	0,0	6 347,0	
20 - 26	2 757,4	6 798,7	0,0	6 798,7	
27 - 03 oct					
Octubre	2 799,6	7 163,0	0,0	7 163,0	
04 - 10	2 798,6	7 390,8	0,3	7 390,5	
11 - 17	2 790,9	6 382,4	0,0	6 382,4	
18 - 24	2 770,6	5 399,4	0,0	5 399,4	
25 31					
Noviembre	2 790,6	7 127,6	0,0	7 127,6	
01 - 07	2 843,9	6 783,8	0,0	6 783,8	
08 - 14	2 843,9	5 503,9	0,0	5 503,9	
15 - 21	2 804,6	6 012,3	0,0	6 012,3	
22 - 28	2 827,9	6 825,9	0,0	6 825,9	
29 nov - 5 dic					
Diciembre	2 889,8	6 683,3	0,0	6 683,3	
06 - 12	2 901,0	8 486,1	0,0	8 486,1	
13 - 19	2 982,4	10 080,2	0,0	10 080,2	
20 - 26	3 014,0	9 418,6	0,0	9 418,6	
27 dic - 2 ene 2013					
2013	Enero	3 044,8	9 865,4	0,0	9 865,4
	03 - 09	3 044,2	10 456,0	0,0	10 456,0
	10 - 16	2 985,4	9 886,2	0,0	9 886,2
	17 - 23	2 949,4	8 020,1	0,0	8 020,1
	24 - 30	2 959,8	8 493,3	0,0	8 493,3
	31 ene - 06 feb				
Febrero	2 984,1	8 303,9	0,0	8 303,9	
07 - 13	2 961,7	7 680,9	0,0	7 680,9	
14 - 20	2 939,8	8 749,9	0,0	8 749,9	
21 - 27	2 981,8	10 402,7	0,0	10 402,7	
28 fe - 06 mar					
Marzo	3 003,8	11 455,5	0,0	11 455,5	
07 - 13	3 020,7	10 950,7	0,0	10 950,7	
14 - 20	2 971,7	10 289,0	0,0	10 289,0	
21 - 27	2 979,4	11 295,8	0,0	11 295,8	
28 - 03 abril					
Abril	3 037,4	12 827,7	0,0	12 827,7	
04 - 10	3 027,3	12 027,8	0,0	12 027,8	
11 - 17	3 049,5	10 074,0	0,0	10 074,0	
18 - 24	3 018,9	9 861,0	0,0	9 861,0	
25 - 01 mayo					
Mayo	3 009,0	10 513,1	0,0	10 513,1	
2 - 8	3 039,9	11 564,6	0,0	11 564,6	
9 - 15	3 051,3	9 424,1	0,0	9 424,1	
16 - 22	3 103,9	9 234,8	3,9	9 230,9	
23 - 29	3 032,3	9 984,8	0,0	9 984,8	
30 - 5 junio					
Junio	3 063,2	10 675,2	0,0	10 675,2	
6 - 12	3 015,6	9 589,7	0,0	9 589,7	
13 - 19	3 030,2	7 248,3	0,0	7 248,3	
20 - 26	3 003,1	8 703,7	0,0	8 703,7	
27 - 03 julio					
Julio	3 068,0	9 237,1	0,0	9 237,1	
04 - 10	3 057,9	8 936,5	0,0	8 936,5	
11 - 17	3 056,6	7 037,3	0,0	7 037,3	
18 - 24	3 031,3	7 151,5	0,0	7 151,5	
25 - 31 agosto					
Agosto	3 056,7	7 604,4	0,0	7 604,4	
01 - 07	3 079,1	7 421,0	0,0	7 421,0	
08 - 14	3 070,9	6 521,9	0,0	6 521,9	
15 - 21	3 048,7	6 462,4	0,0	6 462,4	
22 - 28	3 062,3	7 772,5	0,0	7 772,5	
29 - 04 septiembre					
Septiembre	3 156,1	8 755,2	0,0	8 755,2	
05 - 11	3 121,3	6 709,0	0,0	6 709,0	
12 - 18	3 081,8	6 219,8	0,0	6 219,8	
19 - 25	3 062,1	6 520,6	0,0	6 520,6	
26 - 02 octubre					
Octubre	3 090,2	7 799,0	0,0	7 799,0	
03 - 09	3 103,0	7 750,3	0,2	7 750,2	
10 - 16	3 088,6	6 826,4	0,0	6 826,4	
17 - 23					

(1) Incluye bancos nacionales, extranjeros y de asistencia estatal. (2) Según Regulación No. 178-2009, de marzo 4 de 2009, establece un encaje único del 2% para todos los depósitos y captaciones en dólares de los Estados Unidos de América realizados por los Bancos y demás instituciones del sistema financiero privado, sujetos a control de la Superintendencia de Bancos y Seguros. Para las instituciones financieras del sector público, establecese un encaje único del 4% para todos los depósitos y captaciones en dólares de los Estados Unidos de América. (3) Corresponde al requerimiento acumulado de la semana de encaje que va de Jueves a miércoles.

FUENTE: Banco Central del Ecuador.

1.11.2 ENCAJE LEGAL DEL SISTEMA FINANCIERO

Porcentajes

Período	BANCOS PRIVADOS		ASOCIACIONES MUTUALISTAS	SOCIEDADES FINANCIERAS PRIVADAS	COOPERATIVAS DE AHORRO Y CRÉDITO ABIERTAS	OTRAS ENTIDADES FINANCIERAS	CORPORACION FINANCIERA NACIONAL	BANCO NACIONAL DE FOMENTO	BANCO ECUATORIANO DE LA VIVIENDA	DEPÓSITOS Y CAPTACIONES	
	Depósitos a la vista	Depósitos de ahorro, a plazo, de garantía, otros depósitos, fondo de tarjetahabientes, operaciones de reporte, títulos hipotecarios, obligaciones no convertibles y depósitos a plazo de más de 360 días	Depósitos de ahorro, a plazo, operaciones de reporte, títulos hipotecarios, y depósitos a plazo de más de 360 días	Depósitos a plazo, operaciones de reporte, títulos hipotecarios, obligaciones no convertibles y depósitos a plazo de más de 360 días	Depósitos y captaciones (9)	Depósitos a plazo, operaciones de reporte, obligaciones no convertibles y depósitos a plazo de más de 360 días	Depósitos a plazo, operaciones de reporte, bonos CFN, obligaciones no convertibles y depósitos a plazo de más de 360 días		Depósitos de ahorro, plazo, bonos BEV, obligaciones no convertibles y depósitos a plazo de más de 360 días	Moneda extranjera	UVC
1988	12 Febrero	37	5			15		10	5		
	16 Marzo	25	5			15		10	5		
	9 Junio	25	5			10		10	5		
	30 Agosto	25	5			5		10	5		
	13 Octubre	27	5			5		10	5		
20 Diciembre	29	5	5			5	10	5			
1989	2 Febrero	31	7			7		10	7		
	2 Noviembre	30	6			6		10	6		
1990	2 Marzo	30	6			6		10	6		
	12 Abril	32	6			6		10	6		
	6 Septiembre	32	6			6		10	6		
1991	28 Marzo	34	8			8		10	8	35	
	22 Mayo	34	8		8	8	8	10	8	35	
	13 Junio	34	8		8	8	8	10	8	35	
1992	19 Mayo	34	8		4	8	8	10	8	35	
	3 Septiembre	32	8		4	8	8	10	8	35	
1993	5 Febrero	28	8		8	8	8	10	8	35	
1994	31 Mayo	28	8			8	8	10	8	35	
	5 Julio	25	8			8	8	10	8	35	
	9 Agosto	10	10			9	9	10	10	10	
	16 Agosto	10	10			9	9	10	9	10	
	13 Octubre	10	10			10	10	10	10	10	
1995	22 Agosto	10	10			10	10	10	10	10	
1997	26 Marzo	12	12			12	12	12	12	12	12
1998	23 Marzo	12	12			12	12	12	12	12	12
	23 Septiembre (1)	12	12			12	12	12	12	10	12
	29 Septiembre	12	12			12	12	12	12	2	12
	28 Diciembre (2)	12	12			12	12	12	12	4	12
1999	15 Enero (3)	16	16			16	16	16	16	4	16
	1 Diciembre (4)	19	19			19	19	19	19	4	19
	23 Diciembre (5)	24	24			24	24	24	24	2	24
2000	26 Enero (6)	9	9			9	9	9	9	9	9
	5 Diciembre (7)	8	8			8	8	8	8	-	-
2001	11 Enero (8)	4	4			4	4	4	4	-	-
2009	5 Marzo (10)	2	2			2	4	4	4	-	-
2012	11 Julio (11)	2	2			2	2	2	2	-	-

(1) Para el período comprendido entre el 24 de septiembre y el 7 de octubre de 1998, se establece un encaje único del 10% para todos los depósitos y captaciones en moneda extranjera. (2) A partir del 7 de enero de 1999, el encaje en moneda extranjera es del 4%. (3) A partir del 21 de enero de 1999, el encaje para todos los depósitos y captaciones en moneda nacional y en UVC es del 16%. (4) A partir del 2 de diciembre de 1999, el encaje para todos los depósitos y captaciones en moneda nacional y en UVC es del 19%. (5) A partir del 30 de diciembre de 1999, el encaje para todos los depósitos y captaciones en moneda nacional y en UVC es del 24% y en moneda extranjera del 2%. (6) Según Regulación No. 054-2000, a partir del 27 de enero de 2000, se establece un encaje unificado del 9% para todos los depósitos y captaciones en sucres y en dólares de los Estados Unidos de América, pudiendo constituirse el requerimiento de encaje indistintamente en sucres o dólares de los Estados Unidos de América. Para los depósitos y captaciones se utilizará la cotización de S/. 25.000 por dólar. (7) Según Regulación N° 072-2000, del 5 de diciembre de 2000, se establece un encaje único del 8% para todos los depósitos y captaciones en dólares de los Estados Unidos de América realizados por los bancos y demás instituciones del sistema financiero público y privado sujetos al control de la Superintendencia de Bancos. (8) Según Regulación N° 073-2001, del 11 de enero del 2001, se establece un encaje único del 4% para todos los depósitos y captaciones en dólares de los Estados Unidos de América realizados por los bancos y demás instituciones del sistema financiero público y privado sujetos al control de la Superintendencia de Bancos. (9) Hasta el 23 de junio de 1993, fecha en la que se publica el Registro Oficial No. 217 constaba en el artículo 17 de la Ley Orgánica de Régimen Monetario y Banco del Estado, el cual expresa: "Las instituciones que operen en el país bajo el control de la Superintendencia de Bancos, incluido el Banco del Estado, estarán obligadas a mantener, a juicio de la Junta Monetaria, una reserva sobre los depósitos y captaciones que tuviere a su cargo. Esta reserva se denominará encaje y se mantendrá en depósito en el Banco Central y marginalmente en la caja de las propias instituciones financieras." De aquí en adelante, el artículo 14 de esta misma Ley, excluye a las cooperativas de ahorro y crédito de esta obligación. (10) Según Regulación No. 178-2009, de marzo 4 de 2009, establece un encaje único del 2% para todos los depósitos y captaciones en dólares de los Estados Unidos de América realizados por los Bancos y demás instituciones del sistema financiero privado, sujetos a control de la Superintendencia de Bancos y Seguros. Para las instituciones financieras del sector público, establécese un encaje único del 4% para todos los depósitos y captaciones en dólares de los Estados Unidos de América. (11) Según Regulación No. 028-2012, de julio 11 de 2012, para las instituciones financieras del sector público, se establece un encaje único del 2% para todos los depósitos y captaciones, incluyendo los títulos valores inscritos en el Registro del Mercado de Valores.

FUENTE: Banco Central del Ecuador.

FINANZAS PÚBLICAS

Millones de Dólares

OPERACIONES DEL SECTOR PÚBLICO NO FINANCIERO (Base Devengado)

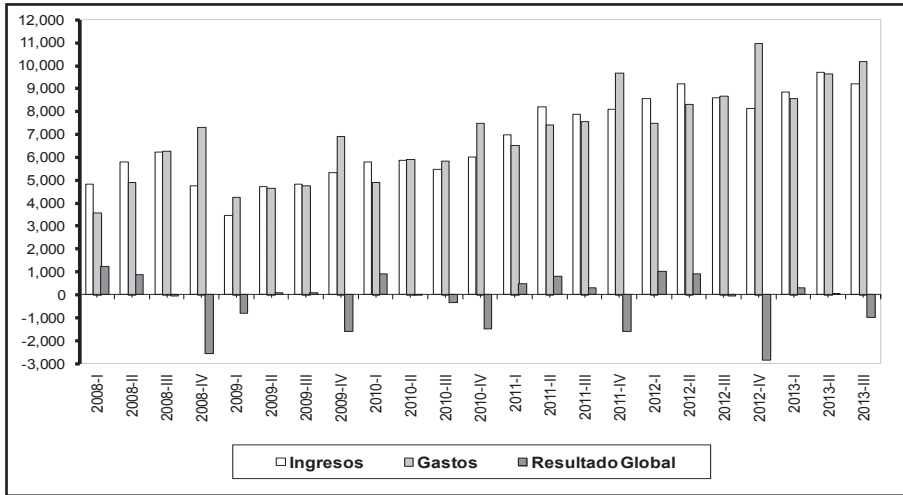

DÉFICIT O SUPERAVIT POR SECTORES (Base Devengado)

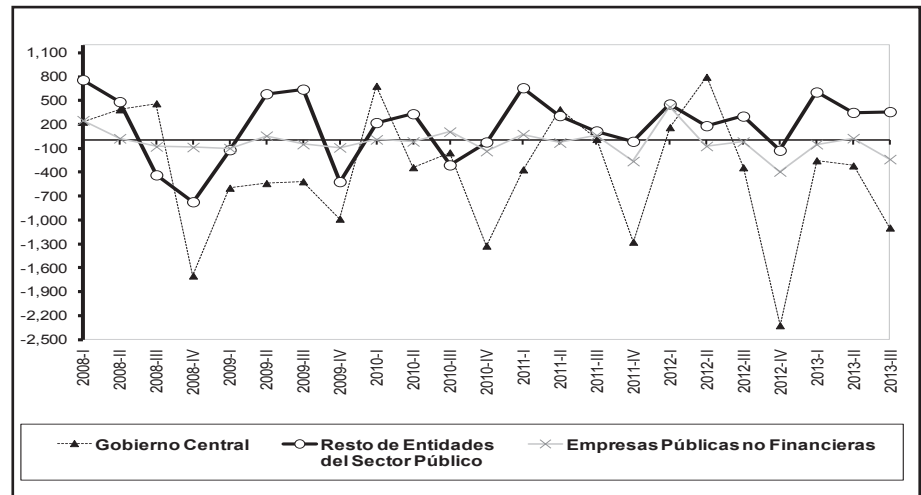

SITUACIÓN FINANCIERA DEL GOBIERNO CENTRAL (Base Caja)

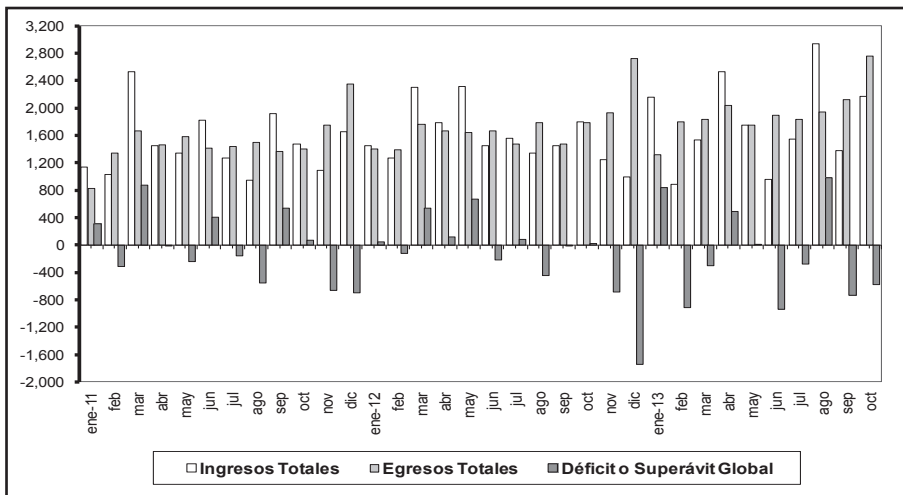

INGRESOS DEL GOBIERNO CENTRAL (Base Caja)

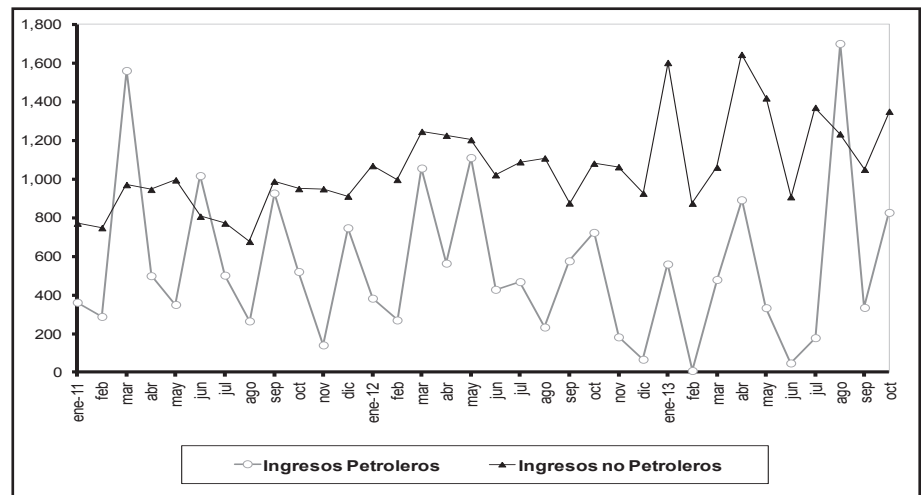

2.1 OPERACIONES DEL SECTOR PÚBLICO NO FINANCIERO (Base devengado)
Porcentajes del PIB

Transacciones / Período	Años										Trimestres							Mes		
	2003	2004	2005	2006	2007	2008 (p)	2009 (p)	2010 (p)	2011 (p)	2012 (p)	2011-III (p)	2011-IV (p)	2012-I (p)	2012-II (p)	2012-III (p)	2012-IV (p)	2013-I (p)	2013-II (p)	2013-III (p)	Oct.-13 (p)
INGRESOS TOTALES	21,31	22,35	22,03	24,06	26,37	35,72	29,40	33,33	39,09	39,46	9,89	10,15	9,77	10,53	9,85	9,31	9,82	10,74	10,20	3,68
Petroleros	5,13	5,78	5,33	6,91	6,50	14,05	8,34	11,28	16,21	14,19	4,14	4,04	3,54	4,26	3,30	3,09	3,39	3,20	3,08	1,14
Por exportaciones (1)	3,38	4,48	5,14	6,91	6,50	14,05	8,34	11,28	16,21	14,19	4,14	4,04	3,54	4,26	3,30	3,09	3,39	3,20	3,08	1,14
Por venta de derivados	1,75	1,31	0,19	0,00	0,00	0,00	0,00	0,00	0,00	0,00	0,00	0,00	0,00	0,00	0,00	0,00	0,00	0,00	0,00	0,00
No Petroleros	15,90	15,64	16,55	17,81	18,74	20,23	19,79	20,12	20,67	22,62	5,17	5,51	5,25	5,92	5,70	5,74	5,69	6,69	6,14	2,04
IVA	5,36	5,16	5,22	5,22	5,40	5,03	5,26	5,40	5,26	6,19	1,28	1,56	1,51	1,48	1,56	1,64	1,66	1,65	1,68	0,59
ICE	0,75	0,74	0,74	0,74	0,69	0,77	0,72	0,76	0,77	0,78	0,19	0,22	0,17	0,20	0,21	0,20	0,21	0,20	0,20	0,07
A la renta	2,27	2,41	2,86	3,10	3,31	3,79	4,03	3,38	3,80	3,79	0,91	0,71	0,79	1,39	0,89	0,71	0,87	1,51	1,06	0,26
A la circulación de capitales	0,00	0,00	0,00	0,00	0,00	0,00	0,00	0,00	0,00	0,00	0,00	0,00	0,00	0,00	0,00	0,00	0,00	0,00	0,00	0,00
Arancelarios	1,22	1,28	1,35	1,36	1,37	1,32	1,52	1,66	1,45	1,44	0,38	0,40	0,33	0,36	0,39	0,37	0,35	0,38	0,38	0,13
A la salida del país	0,00	0,00	0,00	0,00	0,00	0,00	0,00	0,00	0,00	0,00	0,00	0,00	0,00	0,00	0,00	0,00	0,00	0,00	0,00	0,00
A la compra-venta de divisas	0,00	0,00	0,00	0,00	0,00	0,00	0,00	0,00	0,00	0,00	0,00	0,00	0,00	0,00	0,00	0,00	0,00	0,00	0,00	0,00
A las operaciones de crédito en m/n	0,00	0,00	0,00	0,00	0,00	0,00	0,00	0,00	0,00	0,00	0,00	0,00	0,00	0,00	0,00	0,00	0,00	0,00	0,00	0,00
Contribuciones Seguridad Social	2,77	2,80	2,67	3,32	3,52	3,40	3,30	3,66	4,98	5,43	1,39	1,28	1,29	1,33	1,48	1,33	1,12	1,25	1,20	0,43
Otros (2)	3,53	3,26	3,71	4,05	4,45	5,93	4,97	5,25	4,40	4,99	1,03	1,34	1,15	1,17	1,18	1,49	1,48	1,71	1,62	0,57
Superávit operacional de empresas públicas no financieras	0,28	0,92	0,15	-0,65	1,13	1,45	1,27	1,94	2,21	2,66	0,58	0,60	0,98	0,35	0,84	0,48	0,74	0,85	0,98	0,49
GASTOS TOTALES (3)	20,31	20,42	21,39	21,21	24,61	35,24	32,97	34,68	39,10	40,55	9,49	12,15	8,58	9,50	9,91	12,56	9,48	10,68	11,28	3,86
Gastos corrientes	15,81	16,01	16,98	17,06	17,93	23,90	22,28	24,30	27,54	27,97	6,89	7,98	6,09	6,81	6,82	8,24	6,43	7,16	7,13	2,18
Intereses	2,53	2,18	1,94	1,91	1,69	1,14	0,56	0,59	0,63	0,75	0,11	0,22	0,14	0,24	0,15	0,21	0,19	0,31	0,19	0,04
Externos	1,96	1,70	1,59	1,61	1,50	1,07	0,52	0,54	0,57	0,61	0,10	0,19	0,13	0,19	0,11	0,18	0,15	0,24	0,16	0,03
Internos	0,57	0,48	0,35	0,31	0,19	0,07	0,04	0,05	0,06	0,14	0,01	0,03	0,01	0,06	0,04	0,03	0,04	0,07	0,03	0,01
Sueldos	7,06	7,07	7,00	6,76	7,24	7,88	9,48	9,76	9,11	9,54	2,21	2,72	2,16	2,14	2,30	2,94	2,26	2,21	2,40	0,78
Compra de bienes y servicios	2,92	2,82	2,74	3,22	3,09	3,38	3,08	3,01	3,19	3,97	0,79	1,06	0,80	1,00	1,00	1,17	0,61	0,80	0,80	0,28
Otros (4)	3,30	3,95	5,29	5,17	5,92	11,50	9,16	10,95	14,62	13,71	3,78	3,98	2,99	3,42	3,37	3,92	3,37	3,84	3,74	1,08
Gastos de capital	4,50	4,40	4,41	4,15	6,68	11,33	10,68	10,38	11,56	12,58	2,60	4,17	2,49	2,69	3,09	4,32	3,06	3,52	4,15	1,68
Formación bruta de capital fijo	4,28	4,37	4,38	4,06	6,22	11,22	10,09	9,45	11,14	11,84	2,49	3,94	2,53	2,55	2,86	3,90	2,77	3,19	3,71	1,58
Gobierno Central	2,03	1,94	2,00	1,77	3,28	6,98	5,61	5,32	6,48	7,08	1,45	2,38	1,58	1,59	1,50	2,40	1,60	1,96	2,14	1,08
Empresas públicas no financieras	0,65	0,82	0,68	0,74	1,05	2,12	2,69	2,15	2,70	2,91	0,55	0,94	0,54	0,52	0,86	0,99	0,81	0,84	1,10	0,36
Gobiernos seccionales	1,48	1,51	1,56	1,39	1,64	2,00	1,56	1,66	1,94	1,78	0,48	0,62	0,40	0,43	0,45	0,50	0,36	0,39	0,47	0,15
Otros	0,12	0,10	0,15	0,15	0,25	0,12	0,23	0,32	0,03	0,07	0,01	0,01	0,01	0,01	0,05	0,01	0,00	0,00	0,00	0,00
Otros de capital	0,22	0,03	0,03	0,09	0,46	0,12	0,59	0,93	0,42	0,74	0,11	0,23	-0,04	0,14	0,23	0,42	0,29	0,33	0,44	0,10
AJUSTE DEL TESORO NACIONAL (5)	-0,40			-0,06	-0,14	0,00	0,00	0,00	0,00	0,00	0,00	0,00	0,00	0,00	0,00	0,00	0,00	0,00	0,00	0,00
RESULTADO GLOBAL	1,40	1,93	0,64	2,91	1,90	0,49	-3,57	-1,35	-0,01	-1,09	0,40	-2,01	1,19	1,04	-0,06	-3,25	0,34	0,06	-1,08	-0,18
RESULTADO PRIMARIO	3,93	4,11	2,58	4,83	3,59	1,63	-3,01	-0,75	0,62	-0,34	0,51	-1,78	1,33	1,28	0,09	-3,04	0,52	0,37	-0,88	-0,14

(1) Incluye recursos de los Fondos CEREPS y FEISEH. Hasta abril 2008 y se incluye desde enero de 2008 fondos de CFDD. (2) Hasta el año 2002 contiene las preasignaciones de IVA, ICE y Renta que transfiere el Gobierno Central. (3) Los registros de gastos corresponden a valores devengados. (4) A partir de 2008, incluye financiamiento CFDD con ingresos petroleros. (5) Corresponden a gastos no ejecutados y reversados al Gobierno Central. (p) Cifras provisionales.

FUENTE: Ministerio de Economía y Finanzas, Entidades del Sector Público y Banco Central del Ecuador.

2.2 OPERACIONES DEL SECTOR PÚBLICO NO FINANCIERO (Base devengado)

Millones de dólares

Transacciones Período	Años										Trimestres									Mes
	2003	2004	2005	2006	2007	2008	2009	2010	2011	2012	2011-III	2011-IV	2012-I	2012-II	2012-III	2012-IV	2013-I	2013-II	2013-III	Oct.-13
						(p)	(p)	(p)	(p)	(p)	(p)	(p)	(p)	(p)	(p)	(p)	(p)	(p)	(p)	(p)
INGRESOS TOTALES	6.910,2	8.177,0	9.145,7	11.262,6	13.450,7	22.061,8	18.378,4	23.185,7	31.189,8	34.529,6	7.891,7	8.096,3	8.548,2	9.217,4	8.615,1	8.149,0	8.870,0	9.704,8	9.217,1	3.319,8
Petroleros	1.663,7	2.115,4	2.211,6	3.235,0	3.318,0	8.675,3	5.211,5	7.845,0	12.934,6	12.411,8	3.301,5	3.223,1	3.093,7	3.725,5	2.890,6	2.702,0	3.062,2	2.892,1	2.786,3	1.028,2
Por exportaciones (1)	1.095,6	1.637,8	2.133,2	3.235,0	3.318,0	8.675,3	5.211,5	7.845,0	12.934,6	12.411,8	3.301,5	3.223,1	3.093,7	3.725,5	2.890,6	2.702,0	3.062,2	2.892,1	2.786,3	1.028,2
Por venta de derivados	568,1	477,6	78,4	-	-	-	-	-	-	-	-	-	-	-	-	-	-	-	-	-
No Petroleros	5.155,9	5.724,0	6.870,5	8.333,1	9.557,6	12.493,8	12.372,7	13.994,3	16.488,9	19.789,8	4.128,2	4.397,4	4.593,8	5.182,8	4.986,9	5.026,4	5.135,9	6.045,8	5.545,1	1.846,1
IVA	1.737,1	1.886,8	2.166,9	2.444,9	2.752,7	3.103,8	3.288,2	3.759,5	4.200,3	5.415,0	1.025,0	1.243,2	1.323,4	1.297,2	1.363,0	1.431,4	1.500,5	1.493,3	1.520,5	532,0
ICE	242,8	270,1	307,6	345,0	349,4	473,6	448,1	530,3	617,9	684,5	152,7	174,5	151,5	174,9	180,2	177,9	186,2	181,7	181,5	62,5
A la renta	735,8	880,2	1.185,6	1.452,8	1.688,7	2.338,6	2.517,5	2.353,1	3.030,2	3.312,9	724,0	565,1	693,5	1.213,6	780,5	625,3	788,9	1.361,0	961,7	230,6
Arancelarios	395,8	469,5	560,8	637,9	700,2	816,4	950,5	1.152,6	1.155,7	1.261,1	299,5	320,2	292,7	311,4	337,0	320,0	312,9	342,4	342,4	119,5
A la salida del país	-	-	-	-	-	-	-	-	-	-	-	-	-	-	-	-	-	-	-	-
A la compra-venta de divisas	-	-	-	-	-	-	-	-	-	-	-	-	-	-	-	-	-	-	-	-
A las operaciones de crédito en m/n	-	-	-	-	-	-	-	-	-	-	-	-	-	-	-	-	-	-	-	-
Contribuciones Seguridad Social	899,5	1.023,6	1.109,0	1.555,9	1.795,5	2.096,8	2.061,0	2.548,8	3.970,8	4.752,5	1.106,7	1.022,3	1.126,4	1.165,1	1.293,5	1.167,5	1.012,9	1.126,9	1.079,5	389,3
Otros (2)	1.144,8	1.193,7	1.540,6	1.896,6	2.271,1	3.664,6	3.107,4	3.650,0	3.514,0	4.363,8	820,4	1.072,0	1.006,2	1.020,6	1.032,6	1.304,4	1.334,5	1.540,4	1.459,6	512,2
Superávit operacional de empresas públicas no financieras	90,7	337,6	63,6	-305,5	575,2	892,7	794,2	1.346,3	1.766,3	2.328,0	462,1	475,7	860,7	309,1	737,6	420,6	672,0	766,9	885,7	445,5
GASTOS TOTALES (3)	6.586,6	7.470,3	8.879,6	9.927,6	12.554,0	21.762,2	20.610,4	24.122,6	31.194,9	35.478,9	7.571,9	9.696,9	7.509,1	8.310,9	8.669,3	10.989,6	8.566,6	9.647,0	10.191,0	3.485,9
Gastos corrientes	5.126,2	5.858,4	7.048,9	7.984,1	9.148,0	14.761,4	13.930,2	16.905,0	21.970,4	24.469,1	5.499,8	6.366,9	5.326,9	5.961,0	5.968,7	7.212,5	5.805,9	6.467,8	6.439,0	1.969,8
Intereses	819,6	796,6	806,7	896,1	861,2	704,6	349,0	412,6	502,1	652,1	85,8	178,0	122,9	213,7	133,8	181,7	168,5	280,5	175,8	39,8
Externos	634,1	622,6	661,7	752,3	764,8	660,1	322,7	377,2	451,6	533,4	81,6	152,6	117,0	165,4	95,9	155,2	136,3	212,8	147,7	27,4
Internos	185,5	174,0	145,0	143,8	96,5	44,5	26,3	35,4	50,5	118,7	4,2	25,3	5,9	48,3	37,9	26,5	32,3	67,7	28,1	12,4
Sueldos	2.289,0	2.586,0	2.906,8	3.161,6	3.692,6	4.869,4	5.929,2	6.785,8	7.264,6	8.345,5	1.766,0	2.173,3	1.887,8	1.874,8	2.012,0	2.570,9	2.043,5	1.999,9	2.163,5	700,4
Compra de bienes y servicios	948,3	1.032,2	1.137,7	1.506,8	1.576,1	2.086,3	1.924,2	2.090,2	2.543,2	3.472,8	630,9	842,8	696,6	876,6	872,9	1.026,6	549,9	720,9	721,4	255,7
Otros (4)	1.069,3	1.443,6	2.197,8	2.419,7	3.018,0	7.101,1	5.727,8	7.616,3	11.660,5	11.998,8	3.017,0	3.172,9	2.619,5	2.995,9	2.950,0	3.433,3	3.044,0	3.466,6	3.378,3	973,9
Gastos de capital	1.460,4	1.611,8	1.830,6	1.943,5	3.406,0	7.000,8	6.680,1	7.217,6	9.224,5	11.009,8	2.072,1	3.330,0	2.182,2	2.349,9	2.700,6	3.777,1	2.760,7	3.179,2	3.752,0	1.516,0
Formación bruta de capital fijo	1.388,1	1.600,7	1.817,8	1.900,0	3.173,3	6.929,7	6.310,0	6.570,9	8.890,8	10.359,7	1.987,6	3.147,0	2.214,4	2.231,7	2.501,8	3.411,8	2.501,7	2.885,3	3.350,3	1.428,7
Gobierno Central	659,8	709,7	828,6	829,4	1.671,8	4.307,9	3.507,1	3.698,1	5.173,6	6.191,2	1.155,7	1.896,6	1.383,1	1.393,7	1.315,2	2.099,2	1.445,7	1.767,6	1.932,5	972,9
Empresas públicas no financieras	210,4	299,5	281,1	348,1	536,1	1.308,0	1.684,7	1.494,2	2.151,6	2.544,7	442,4	750,9	474,8	454,0	748,6	867,2	729,4	761,5	996,5	322,4
Gobiernos seccionales	480,2	553,4	645,6	650,9	835,5	1.237,2	973,9	1.155,9	1.545,0	1.559,7	384,2	493,5	351,5	379,1	392,5	436,7	326,2	354,8	420,1	131,6
Otros	37,6	38,1	62,5	71,6	129,8	76,6	144,3	222,7	20,7	64,1	5,3	6,1	5,0	4,9	45,6	8,6	0,5	1,3	1,2	1,8
Otros de capital	72,3	11,1	12,8	43,5	232,8	71,1	370,2	646,6	333,6	650,1	84,5	182,9	-32,2	118,2	198,8	365,3	259,0	293,9	401,7	87,4
AJUSTE DEL TESORO NACIONAL (5)	-130,4			-28,3	-73,4															
RESULTADO GLOBAL	454,1	706,7	266,2	1.363,4	970,1	299,6	-2.231,9	-936,9	-5,1	-949,3	319,8	-1.600,6	1.039,1	906,4	-54,2	-2.840,6	303,5	57,7	-973,9	-166,1
RESULTADO PRIMARIO	1.273,6	1.503,3	1.072,9	2.259,5	1.831,4	1.004,2	-1.882,9	-524,3	497,0	-297,2	405,6	-1.422,6	1.162,0	1.120,2	79,6	-2.658,9	472,0	338,2	-798,1	-126,3
Tipo de cambio 1US\$ = S/ (6)	-	-	-	-	-	-	-	-	-	-	-	-	-	-	-	-	-	-	-	-

(1) Incluye recursos de los Fondos CEREPS, FEISEH hasta abril 2008 y se incluye desde enero 2008 fondos del CFDD. (2) Hasta el año 2002 contiene preasignaciones del IVA, ICE y Renta que transfiere el Gobierno Central. (3) Los registros de gastos corresponden a valores devengados. (4) A partir del 2008, incluye financiamiento CFDD con ingresos petroleros. (5) Corresponden a gastos no ejecutados y reversados al Gobierno Central. (6) Corresponde al tipo de cambio promedio simple de venta del mercado de intervención. (p) Cifras provisionales.

FUENTE: Ministerio de Finanzas, Entidades del Sector Público y Banco Central del Ecuador.

2.2.1 OPERACIONES DEL GOBIERNO CENTRAL (Base devengado)

Millones de dólares

Transacciones \ Período	Años										Trimestres									Mes
	2003	2004	2005	2006	2007	2008 (p)	2009 (p)	2010 (p)	2011 (p)	2012 (p)	2011-III (p)(1)	2011-IV (p)(1)	2012-I (p)(1)	2012-II (p)(1)	2012-III (p)(1)	2012-IV (p)(1)	2013-I (p)(1)	2013-II (p)(1)	2013-III (p)(1)	Oct.-13 (p)(1)
TOTAL INGRESOS	4.770,7	5.178,6	6.051,6	6.895,0	8.490,2	13.799,0	11.582,9	15.075,7	17.198,4	19.522,8	4.309,9	4.452,1	4.814,6	5.785,9	4.558,8	4.363,5	4.902,9	5.429,2	5.031,8	1.742,0
Petroleros	1.561,2	1.557,9	1.567,3	1.718,6	1.764,3	4.641,7	2.298,2	4.411,0	5.971,4	6.085,6	1.643,3	1.419,0	1.753,7	2.124,1	1.244,6	963,2	1.255,8	1.087,2	1.117,9	462,3
Por exportaciones	993,1	1.080,3	1.488,9	1.718,6	1.764,3	4.641,7	2.298,2	4.411,0	5.971,4	6.085,6	1.643,3	1.419,0	1.753,7	2.124,1	1.244,6	963,2	1.255,8	1.087,2	1.117,9	462,3
Por venta de derivados	568,1	477,6	78,4	0,0	0,0	0,0	0,0	0,0	0,0	0,0	0,0	0,0	0,0	0,0	0,0	0,0	0,0	0,0	0,0	0,0
No Petroleros	3.209,5	3.620,7	4.484,3	5.176,3	6.725,9	9.157,2	9.284,8	10.664,7	11.227,0	13.437,3	2.666,6	3.033,1	3.060,9	3.661,8	3.314,2	3.400,3	3.647,1	4.342,0	3.913,9	1.279,8
Tributarios	2.789,5	3.165,5	3.741,0	4.243,9	4.749,4	6.569,8	7.256,7	8.793,8	9.765,3	12.254,7	2.375,3	2.499,0	2.847,7	3.376,9	3.045,7	2.984,5	3.230,3	3.792,8	3.425,2	1.074,8
A los bienes y servicios	1.763,7	1.921,7	2.195,5	2.485,6	2.728,6	3.298,5	3.466,7	4.416,4	4.818,3	6.099,5	1.177,6	1.417,8	1.474,9	1.472,1	1.543,2	1.609,3	1.686,7	1.675,0	1.702,0	594,5
IVA	1.583,2	1.719,6	1.974,9	2.228,2	2.508,8	2.824,9	3.018,5	3.886,1	4.200,4	5.415,0	1.025,0	1.243,2	1.323,4	1.297,2	1.363,0	1.431,4	1.500,5	1.493,3	1.520,5	532,0
ICE	180,5	202,1	220,6	257,4	219,8	473,6	448,1	530,2	617,9	684,5	152,7	174,5	151,5	174,9	180,2	177,9	186,2	181,7	181,5	62,5
A la renta	591,8	701,9	936,6	1.068,0	1.268,0	2.338,6	2.517,5	2.353,1	3.030,2	3.312,9	724,0	565,1	693,5	1.213,6	780,5	625,3	788,9	1.361,0	961,7	230,6
Al comercio y transacciones internacionales:	382,1	453,7	546,5	618,2	678,6	789,3	923,4	1.580,2	1.714,4	2.536,4	434,3	483,2	601,2	610,8	645,4	678,9	657,9	658,6	680,1	225,7
Arancelarios	382,1	453,7	546,5	618,2	678,6	789,3	923,4	1.152,4	1.156,0	1.261,1	299,6	320,3	292,7	311,4	337,0	320,0	312,9	342,4	342,4	119,5
A la salida del país (2)	-	-	-	-	-	-	-	427,7	558,4	1.275,3	134,8	162,9	308,5	299,4	308,4	359,0	345,0	316,2	337,7	106,2
A los vehículos	52,0	56,4	60,1	69,6	71,6	95,4	118,1	155,6	174,4	194,5	39,3	32,9	52,3	51,3	47,5	43,4	61,2	60,7	49,9	14,7
Otros	0,0	31,8	2,3	2,6	2,6	48,0	231,0	288,5	28,0	111,4	0,0	0,0	25,7	29,0	29,0	27,6	35,5	37,5	31,5	9,3
No Tributarios	374,9	445,3	356,4	452,6	505,3	969,3	752,4	1.511,6	1.209,9	1.128,2	279,8	426,8	213,2	285,0	268,6	361,5	416,9	496,7	458,5	205,0
Transferencias	45,1	9,8	386,9	479,9	1.471,2	1.618,2	1.275,6	359,3	251,8	54,4	11,5	107,3	0,0	0,0	0,0	54,4	0,0	52,5	30,2	0,0
TOTAL GASTOS (3)	5.009,6	5.497,8	6.232,1	7.011,0	8.627,3	14.389,0	14.217,9	16.207,1	18.434,8	21.225,6	4.294,6	5.725,8	4.651,1	4.989,9	4.898,7	6.685,8	5.155,2	5.745,9	6.127,8	2.292,3
Gastos Corrientes	3.692,5	4.103,3	4.720,5	5.342,0	5.999,9	8.460,4	8.934,0	9.775,4	10.399,3	11.965,4	2.466,4	3.186,8	2.539,0	2.816,5	2.853,8	3.756,2	2.976,1	3.298,8	3.220,8	1.076,3
Intereses	826,9	813,5	855,2	941,8	915,3	772,1	474,1	529,8	673,0	827,9	78,7	272,8	123,1	270,1	117,0	317,7	167,0	405,6	184,0	95,3
Externos	614,4	598,1	630,7	714,2	733,7	627,3	293,7	305,6	357,3	464,9	57,8	128,3	99,6	144,6	82,1	138,6	126,9	201,8	135,0	18,2
Internos	212,5	215,4	224,5	227,5	181,6	144,7	180,4	224,2	315,7	363,0	20,9	144,5	23,5	125,6	34,9	179,1	40,1	203,9	49,1	77,1
Sueldos	1.863,7	2.048,8	2.299,0	2.581,4	2.913,9	3.928,6	4.707,8	6.017,2	6.466,2	7.352,9	1.573,3	1.912,2	1.658,8	1.643,0	1.777,2	2.274,0	1.806,8	1.774,9	1.925,8	624,6
Compra de bienes y servicios	329,1	363,4	355,2	458,5	537,4	844,6	824,0	1.094,6	1.279,2	1.657,6	329,9	412,4	276,0	406,5	399,7	575,4	350,6	514,3	481,2	165,0
Otros	257,3	286,5	489,0	584,3	833,3	1.034,6	966,0	842,6	983,2	884,1	200,2	305,1	230,6	195,3	213,2	245,0	284,6	281,4	269,7	79,5
Transferencias	415,6	591,1	722,1	776,0	800,0	1.880,6	1.962,1	1.291,3	997,8	1.242,9	284,4	284,2	250,5	301,5	346,8	344,1	367,2	322,6	360,1	111,9
Gastos de Capital	1.317,1	1.394,5	1.511,6	1.669,0	2.627,5	5.928,6	5.283,9	6.431,7	8.035,5	9.260,2	1.828,2	2.539,1	2.112,2	2.173,4	2.044,9	2.929,6	2.179,0	2.447,1	2.907,0	1.215,9
Formación bruta de capital fijo	659,8	709,7	828,6	829,4	1.671,8	4.307,9	3.507,1	3.896,1	5.208,8	6.209,4	1.190,9	1.896,6	1.383,1	1.394,9	1.332,1	2.099,2	1.445,7	1.767,6	1.932,5	972,9
Otros	14,8	26,7	11,8	26,0	0,0	0,0	0,0	136,2	158,8	328,3	30,8	30,8	30,8	95,6	43,3	158,6	63,1	24,7	31,0	8,2
Transferencias	642,4	658,1	671,2	813,7	955,7	1.620,7	1.776,8	2.399,4	2.667,9	2.722,5	606,5	611,7	698,3	682,9	669,5	671,8	670,3	654,8	943,6	234,8
AJUSTE DEL TESORO NACIONAL (4)	-130,4			-28,3	-73,4	0,0	0,0	0,0			0,0	0,0								
DÉFICIT (-) O SUPERÁVIT (+)	-108,5	-319,2	-180,4	-87,7	-63,8	-590,0	-2.635,0	-1.131,4	-1.236,3	-1.702,7	15,3	-1.273,7	163,5	796,0	-339,9	-2.322,3	-252,2	-316,7	-1.095,9	-550,2
Tipo de cambio 1US\$ = S/ (5)	-	-	-	-	-	-	-	-	-	-	-	-	-	-	-	-	-	-	-	-

(1) A partir del 2010 los datos corresponden al Presupuesto General del Estado -PGE-, los mismos que no son comparables porque se incorporan los datos de las Entidades Autónomas. (2) A partir de año 2010, incluye el Impuesto a la Salida de Divisas y otros impuestos. (3) Los registros de gastos corresponden a valores devengados. (4) Corresponden a gastos no ejecutados y reversados al Gobierno Central. (5) Corresponde al tipo de cambio promedio simple de venta del mercado de intervención. (p) Cifras provisionales.

FUENTE: Ministerio de Finanzas y Entidades del Sector Público.

2.2.2 OPERACIONES DEL RESTO DE ENTIDADES DEL SECTOR PÚBLICO NO FINANCIERO (Base devengado)

Millones de dólares

Transacciones \ Período	Años										Trimestres									Mes
	2003	2004	2005	2006	2007	2008	2009	2010	2011 (1)	2012 (1)	2011-III (1)(p)	2011-IV (1)(p)	2012-I (1)(p)	2012-II (1)(p)	2012-III (1)(p)	2012-IV (1)(p)	2013-I (1)(p)	2013-II (1)(p)	2013-III (1)(p)	Oct.-13 (1)(p)
TOTAL INGRESOS	2.903,7	3.960,0	4.436,5	5.996,1	8.272,7	11.771,7	9.200,8	9.955,8	13.788,0	14.992,5	3.391,8	3.679,4	3.350,2	3.700,2	3.921,7	4.022,3	3.962,5	4.198,1	4.342,5	1.396,3
Petroleros	102,5	557,5	644,2	1.728,0	2.043,1	4.298,6	2.756,5	3.284,2	4.625,1	2.649,4	1.120,2	1.044,5	712,8	789,5	746,0	633,3	746,0	811,0	635,0	252,0
No Petroleros	2.801,2	3.402,5	3.792,3	4.268,2	6.229,7	7.473,0	6.444,2	6.671,7	9.162,9	12.343,1	2.271,7	2.634,9	2.637,4	2.910,7	3.175,7	3.389,1	3.216,5	3.387,1	3.707,5	1.144,3
Contribuciones a la Seguridad Social	915,8	1.038,3	1.120,8	1.572,3	1.808,4	2.108,5	2.069,4	2.545,6	3.973,4	4.752,9	1.107,4	1.022,9	1.127,2	1.165,5	1.013,9	1.166,3	1.013,7	1.128,4	1.080,8	389,5
Intereses y utilidades	208,6	215,0	230,3	211,7	287,0	356,8	385,2	382,9	595,8	497,5	97,7	215,0	57,8	132,5	68,9	255,2	106,4	341,0	204,0	124,4
Otros	659,2	923,1	830,7	825,8	1.308,6	1.725,6	1.400,2	355,7	507,4	1.327,3	98,9	248,8	340,0	299,2	417,2	329,4	425,9	391,7	548,2	116,6
Transferencias	1.017,6	1.226,0	1.610,4	1.658,4	2.825,6	3.282,0	2.589,5	3.387,4	4.086,3	5.765,4	967,7	1.148,2	1.112,5	1.313,5	1.675,7	1.638,1	1.670,6	1.526,0	1.874,5	513,8
Del Presupuesto	830,9	995,2	1.228,5	1.205,1	2.209,1	2.454,2	2.256,3	3.302,0	3.999,9	5.729,7	958,8	1.141,3	1.099,7	1.306,4	1.667,8	1.632,1	1.662,6	1.519,9	1.866,9	511,6
Del resto sector público	186,7	230,8	381,9	453,2	616,5	827,9	333,2	85,3	86,4	35,7	8,9	6,9	12,8	7,1	7,9	6,0	7,9	6,0	7,7	2,2
TOTAL GASTOS (2)	2.313,0	3.018,5	3.901,3	4.495,8	7.345,5	10.994,4	8.611,7	9.734,0	12.717,1	14.178,4	3.275,1	3.693,1	2.894,8	3.517,8	3.356,1	4.148,5	3.357,3	3.849,2	3.983,6	1.141,6
Gastos Corrientes	1.727,8	2.342,9	3.192,1	3.755,7	6.205,0	9.609,5	7.148,0	7.967,2	10.817,4	12.006,8	2.800,7	3.010,5	2.570,5	3.015,7	2.794,2	3.440,6	2.794,0	3.199,2	3.166,8	920,8
Sueldos	425,3	537,2	607,8	580,1	778,7	941,1	1.222,0	768,6	798,5	992,1	192,7	261,1	229,0	231,9	236,7	296,5	236,7	225,0	237,7	75,7
Compra bienes y servicios	619,2	669,8	782,5	1.048,3	1.038,7	4.549,9	3.066,1	4.462,1	6.114,9	7.276,8	1.574,5	1.798,6	1.548,4	1.897,4	1.639,5	2.009,5	1.630,7	1.695,7	1.638,5	487,3
Intereses:	8,5	6,5	5,3	4,8	19,8	15,9	22,0	14,4	17,5	11,7	0,7	5,5	0,7	4,0	3,3	3,6	3,3	7,6	3,0	1,9
Externos	6,0	4,1	4,1	1,1	18,3	13,4	14,2	5,1	14,9	0,6	0,2	5,5	0,0	0,3	0,0	0,3	0,0	0,3	0,0	-
Internos	2,5	2,4	1,2	3,7	1,5	2,6	7,8	9,3	2,6	11,1	0,6	-	0,6	3,7	3,3	3,3	3,3	7,4	3,0	1,9
Transferencias:	651,0	979,3	1.636,5	1.623,0	4.367,9	4.102,6	2.837,9	2.722,0	3.883,4	3.685,4	1.029,5	945,4	782,4	871,5	903,2	1.124,1	911,7	1.259,9	1.279,6	355,8
Al sector público	61,6	75,3	135,0	112,5	2.840,0	2.244,8	732,9	178,9	174,1	39,0	19,9	14,7	11,0	8,5	9,6	8,4	18,2	22,8	18,0	5,4
Al sector privado	589,4	904,0	1.501,5	1.510,5	1.527,9	1.857,8	2.105,0	2.543,1	3.709,3	3.646,4	1.009,7	930,7	771,5	863,1	893,5	1.115,8	893,4	1.237,1	1.261,6	350,5
Otros gastos corrientes	23,7	150,0	160,1	499,4	0,0	0,0	0,0	0,0	3,2	40,8	3,2	-	9,9	10,8	11,6	6,9	11,6	10,9	8,0	-
Gastos de Capital	585,2	675,6	709,1	740,1	1.140,5	1.384,9	1.463,7	1.766,9	1.899,7	2.171,6	474,5	682,5	324,3	502,2	561,9	707,9	563,3	650,1	816,9	220,8
Formación bruta de capital fijo	517,8	587,4	708,1	722,6	907,8	1.313,9	1.118,2	1.156,3	1.566,1	1.624,3	390,0	499,6	356,5	384,0	326,6	445,3	326,7	356,1	421,4	133,4
Concesión neta de préstamos	10,5	-18,0	-2,4	17,5	232,7	71,1	345,4	609,8	333,6	547,3	84,5	182,9	-32,2	118,2	235,3	262,6	236,6	293,9	395,5	87,4
Otros	56,9	106,3	3,4	0,0	0,0	0,0	0,1	0,7	0,0	0,0	-	-	-	-	-	-	-	-	-	-
DÉFICIT(-) O SUPERÁVIT(+)	590,7	941,5	535,3	1500,3	927,2	777,2	589,1	221,8	1.070,8	814,1	116,7	-13,7	455,4	182,3	565,6	-126,2	605,2	348,9	358,9	254,7
Tipo de cambio 1US\$ = S/ (3)	-	-	-	-	-	-	-	-	-	-	-	-	-	-	-	-	-	-	-	-

(1) A partir del 2010 los datos correspondientes a este sector no son comparables porque no se incluyen las Entidades Autónomas. Debido al cambio en la organización Administrativa del Estado. (2) Los registros de gastos corresponden a valores devengados. (3) Corresponde al tipo de cambio promedio simple de venta del mercado de intervención. (p) Cifras provisionales.

FUENTE: Ministerio de Finanzas y Entidades del Sector Público.

2.2.2.1 OPERACIONES DE LOS GOBIERNOS AUTÓNOMOS Y DESCENTRALIZADOS -GADs-
Millones de dólares

Transacciones \ Período	Años										Trimestres									Mes	
	2003	2004	2005	2006	2007	2008 (p)	2009 (p)	2010 (p)	2011 (p)	2012 (p)	2011-III (p)	2011-IV (p)	2012-I (p)	2012-II (p)	2012-III (p)	2012-IV (p)	2013-I (p)	2013-II (p)	2013-III (p)	Oct-13 (p)	
TOTAL INGRESOS	1.078,9	1.197,4	1.344,3	1.615,9	2.041,4	2.594,9	2.368,7	2.963,2	3.407,5	4.052,7	833,8	792,9	1.050,7	980,2	1.006,3	1.015,5	1.011,3	1.046,2	1.303,9	338,7	
No Petroleros	1.078,9	1.197,4	1.344,3	1.615,9	2.041,4	2.594,9	2.368,7	2.963,2	3.407,5	4.052,7	833,8	792,9	1.050,7	980,2	1.006,3	1.015,5	1.011,3	1.046,2	1.303,9	338,7	
Intereses	59,7	11,0	0,2	0,5	3,5	0,1	0,1	0,0	0,0	0,6	0,0		0,0	0,6	0,0	0,0	0,0	0,0	0,0	0,0	0,0
Otros	214,1	327,6	345,8	453,9	573,7	740,6	758,1	776,1	842,5	1.295,1	219,0	183,0	342,9	289,6	324,9	337,7	333,2	385,4	352,7	101,7	
Transferencias:	805,1	858,8	998,3	1.161,6	1.464,2	1.854,1	1.610,5	2.187,1	2.565,0	2.757,0	614,8	609,9	707,8	690,0	681,4	677,8	678,1	660,8	951,2	237,0	
Del Presupuesto	707,1	742,2	794,5	975,4	1.205,5	1.634,8	1.318,6	2.149,7	2.540,1	2.724,6	606,0	603,1	698,3	682,9	671,6	671,8	670,2	654,8	943,6	234,8	
Del Resto Sector Público	98,0	116,6	203,8	186,2	258,7	219,4	291,9	37,4	24,9	32,4	8,8	6,8	9,5	7,1	9,8	6,0	7,9	6,0	7,7	2,2	
TOTAL GASTOS	1.101,6	1.409,4	1.568,1	1.672,7	1.927,4	2.569,8	2.232,8	2.723,3	3.342,7	3.608,5	836,2	998,3	786,8	862,4	936,3	1.022,9	846,8	916,8	1.010,0	313,1	
Gastos Corrientes	621,2	859,8	922,5	1.031,5	1.091,9	1.332,6	1.259,0	1.567,3	1.797,7	2.048,8	452,0	504,9	435,4	483,3	543,8	586,2	520,6	561,9	589,8	181,5	
Sueldos	168,7	234,9	263,4	231,7	383,7	491,6	553,3	656,0	663,8	838,2	158,4	217,4	193,8	195,1	199,3	249,9	213,4	200,0	213,3	67,3	
Compra de bienes y servicios	352,3	372,5	370,9	521,0	455,0	594,3	496,9	603,1	621,8	793,6	157,4	169,5	162,7	191,3	212,3	227,3	194,1	195,7	229,4	70,9	
Intereses	3,0	1,9	2,2	0,0	16,6	12,7	10,0	4,5	0,0	0,0	0,0	0,0	0,0	0,0	0,0	0,0	0,0	0,0	0,0	0,0	
Externos	3,0	1,9	2,2	0,0	16,6	12,7	10,0	4,5	0,0	0,0	0,0	0,0	0,0	0,0	0,0	0,0					
Internos																					
Transferencias	97,2	250,6	285,9	278,8	236,6	234,0	198,7	303,7	512,1	417,0	136,3	117,9	78,9	96,9	132,2	109,0	113,2	166,2	147,1	43,2	
Al IESS	9,8	8,4	5,8	6,0	7,9	4,6	3,9	3,7	2,6	2,3	0,7	0,6	0,8	0,4	0,4	0,7	0,8	1,5	1,4	0,1	
Al Sector Público	27,4	17,1	24,2	2,8	5,9	2,4	1,8	2,2	2,1	4,3	0,5	0,7	0,7	0,9	1,1	1,6	0,9	0,6	1,0	0,2	
Al Sector Privado	60,0	225,1	255,9	270,0	222,8	227,0	193,0	297,9	507,5	410,4	135,1	116,7	77,4	95,6	130,6	106,7	111,4	164,1	144,8	42,9	
Gastos de Capital	480,4	549,5	645,6	641,2	835,5	1.237,2	973,9	1.155,9	1.545,0	1.559,7	384,2	493,5	351,5	379,1	392,5	436,7	326,2	354,8	420,1	131,6	
Form. Bruta de Capital Fijo	480,2	549,3	645,6	641,0	835,5	1.237,2	973,9	1.155,9	1.545,0	1.559,7	384,2	493,5	351,5	379,1	392,5	436,7	326,2	354,8	420,1	131,6	
Otros	0,2	0,2	0,0	0,2	0,0																
DÉFICIT(-) O SUPERÁVIT(+)	-22,7	-211,9	-223,9	-56,8	114,0	25,1	135,8	240,0	64,8	444,2	-2,3	-205,4	263,9	117,7	70,0	-7,4	164,5	129,4	293,9	25,7	

FUENTE: Ministerio de Finanzas y DGB-Servicios Bancarios Nacionales.

2.2.3 OPERACIONES DE EMPRESAS PÚBLICAS NO FINANCIERAS (Base devengado) (1)
Millones de dólares

Transacciones Período	Años										Trimestres									Mes
	2003	2004	2005	2006	2007	2008 (p)	2009 (p)	2010 (p)	2011 (p)	2012 (p)	2011-III (p)	2011-IV (p)	2012-I (p)	2012-II (p)	2012-III (p)	2012-IV (p)	2013-I (p)	2013-II (p)	2013-III (p)	Oct.-13 (p)
Ingresos Operacionales	1.718,0	2.126,7	2.903,6	3.282,0	5.148,0	3.241,6	2.871,5	3.256,1	5.933,2	7.015,3	1.537,6	1.565,5	1.939,9	1.502,1	1.892,0	1.681,3	1.744,2	1.904,3	1.892,0	873,0
Egresos Operacionales	1.627,3	1.890,4	2.840,0	3.587,5	4.572,8	2.349,0	2.100,0	1.801,9	4.167,0	4.689,2	1.075,6	1.089,8	1.077,3	1.192,1	1.154,4	1.265,3	1.072,2	1.137,4	1.154,4	427,5
Sueldos	160,6	149,3	189,2	196,9	236,5	261,8	288,1	284,2	334,3	392,6	76,2	106,6	81,0	90,7	92,2	128,7	89,7	97,9	92,2	36,8
Aportes al IESS	15,6	13,5	14,9	15,6	29,1	32,7	42,2	41,1	65,8	71,8	13,9	18,2	14,5	23,2	17,0	17,1	18,3	19,5	17,0	8,7
Compra de bienes y servicios	1.451,1	1.727,6	2.635,9	3.375,0	4.307,3	2.054,5	1.769,7	1.476,6	3.766,9	4.224,8	985,4	965,0	981,9	1.078,3	1.045,2	1.119,5	964,2	1.020,0	1.045,2	382,0
Déficit (-) o Superávit (+) Operacional	90,7	236,3	63,6	-305,5	575,2	892,7	771,5	1.454,2	1.766,2	2.326,2	462,1	475,7	862,6	310,0	737,6	416,0	672,0	766,9	737,6	445,5
Ingresos no Operacionales	176,3	128,5	230,2	751,2	240,6	782,0	987,8	388,6	553,3	295,0	121,8	98,0	56,0	112,4	47,2	79,5	72,7	30,3	35,7	10,5
Transferencias del sector público	92,1	87,7	187,4	560,2	139,4	552,2	750,0	317,8	550,1	242,9	121,5	95,5	34,0	100,7	46,3	61,9	71,2	28,9	34,1	10,3
Otros	84,2	40,8	42,8	191,0	101,3	229,8	237,8	70,8	3,1	52,2	0,3	2,4	21,9	11,7	0,9	17,6	1,5	1,3	1,6	0,2
Egresos no Operacionales	84,7	108,0	101,5	146,9	172,9	254,5	260,7	275,1	318,0	136,5	77,0	84,3	23,5	40,3	53,0	19,7	9,8	10,1	13,6	4,2
Intereses:	14,2	20,8	26,8	36,9	15,2	32,5	54,9	56,3	95,9	102,6	23,4	24,0	17,5	28,0	45,6	11,4	9,8	10,1	13,6	4,2
Externos	14,2	20,8	26,8	36,9	15,2	32,5	54,9	56,3	95,9	102,6	23,4	24,0	17,5	28,0	45,6	11,4	9,8	10,1	13,6	4,2
Internos	0,0	0,0	0,0	0,0	0,0	0,0	0,0	0,0	0,0	0,0	0,0	0,0	0,0	0,0	0,0	0,0	0,0	0,0	0,0	0,0
Transferencias al sector público	2,3	1,5	4,0	2,1	2,0	113,0	2,1	1,5	0,0	-	-	-	-	-	-	-	-	-	-	-
Otros	68,2	85,7	70,6	107,8	155,7	109,0	203,7	217,3	222,1	33,9	53,6	60,2	6,0	12,3	7,4	8,2	-	-	-	-
Egresos de Capital	210,4	195,8	281,1	348,1	536,1	1.307,9	1.684,7	1.600,5	2.151,6	2.545,4	442,4	750,9	474,8	454,0	748,6	867,9	784,4	761,5	996,5	322,4
Déficit (-) o Superávit (+)	-28,1	61,1	-88,7	-49,2	106,8	112,3	-186,0	-32,8	-150,1	-60,6	64,4	-261,5	420,3	-71,9	-16,8	-392,1	-49,5	25,6	-236,8	129,4
Tipo de cambio 1US\$ = S/ (2)	-	-	-	-	-	-	-	-	-	-	-	-	-	-	-	-	-	-	-	-

(1) Los registros de gastos corresponden a valores devengados. (2) Corresponde al tipo de cambio promedio simple de venta del mercado de intervención. (p) Cifras provisionales.
FUENTE: Ministerio de Finanzas y Entidades del Sector Público.

2.3 FINANCIAMIENTO DEL SECTOR PÚBLICO NO FINANCIERO

Millones de dólares

Transacciones Período	Años										Trimestres						Mes			
	2003	2004	2005	2006	2007	2008	2009	2010	2011	2012	2011-III (3)	2011-IV (3)	2012-I (3)	2012-II (3)	2012-III (3)	2012-IV (3)	2013-I (3)	2013-II (3)	2013-III (3)	Oct.-13 (3)
Resultado bajo la línea SPNF	-454,1	-683,4	-266,2	-1.363,4	-970,1	-299,6	2.231,9	936,9	5,1	949,4	-319,8	1.600,6	-1.039,0	-906,4	54,2	2.840,6	-303,5	-57,7	973,9	166,1
Financiamiento Externo Neto	-48,6	-510,2	0,7	-1.710,7	151,9	185,5	953,0	446,8	1.704,5	340,8	-240,4	1.229,4	12,2	-318,6	510,9	136,3	1.365,7	104,9	1.079,5	25,2
1. Var. Deuda Externa (a+b-c+d+e)	97,4	-480,0	-2,8	-712,0	359,2	-921,4	827,0	422,4	1.917,3	338,8	-190,4	1.304,2	10,2	-318,6	510,9	136,3	1.365,7	104,9	1.079,5	25,2
a. Desembolsos	896,1	374,2	965,7	928,3	1.356,7	355,3	862,4	1.506,2	2.434,7	1.917,4	151,8	1.729,3	378,8	149,5	856,8	532,3	1.676,5	523,3	254,9	167,1
b. Capitalización de intereses	0,0	0,0	0,0	0,0	0,0	0,0	0,0	0,0	0,0	0,0	0,0	0,0	0,0	0,0	0,0	0,0	0,0	0,0	0,0	0,0
c. Amortizaciones	807,5	856,1	968,6	1.640,3	1.025,2	1.337,8	1.264,6	610,3	1.042,2	1.116,8	221,9	319,8	255,9	350,2	229,5	281,2	189,3	293,2	240,7	95,4
d. Atrasos	8,8	1,9	0,1	0,0	27,7	61,1	23,8	23,1	31,8	30,6	7,5	12,8	7,5	4,1	7,5	11,5	7,5	6,8	0,7	0,0
e. Venta anticipada de petróleo neto	0,0	0,0	0,0	0,0	0,0	0,0	803,4	-496,7	493,0	-492,4	-127,8	-118,1	-120,2	-122,0	-123,8	-126,4	-129,0	-132,0	1.064,5	-46,5
f. Asignación DEGS							402,0	0,0	0,0	0,0	0,0	0,0	0,0	0,0	0,0	0,0	0,0	0,0	0,0	0,0
2. Variación de Activos (Fondos Petroleros)	-146,1	-30,2	3,5	-998,7	-207,3	1.106,9	126,0	24,4	-212,8	2,0	-50,0	-74,8	2,0	0,0	0,0	0,0	0,0	0,0	0,0	0,0
Financiamiento Interno	-405,4	-173,2	-266,9	347,3	-1.122,0	-485,1	1.279,0	490,1	-1.699,4	608,5	-79,4	371,2	-1.051,3	-587,8	-456,7	2.704,3	-1.669,2	-162,6	-105,6	140,9
1. Var. Deuda Interna (a-b-c)	-102,9	52,1	-43,1	-299,1	-146,4	-4,1	0,0	37,2	371,7	1.092,3	120,3	293,9	200,1	-79,7	458,4	513,5	48,0	235,1	-54,6	46,5
a. Desembolsos	273,1	856,9	895,4	351,1	316,5	5,5	0,0	73,4	470,8	1.399,2	120,3	297,1	204,5	204,2	462,9	527,6	132,6	289,7	181,6	70,6
b. Amortizaciones	375,9	718,7	788,6	650,3	462,9	9,5	0,0	36,2	99,0	306,8	0,0	3,3	4,5	283,8	4,5	14,0	84,6	54,6	236,2	24,2
c. Recompras	0,0	86,1	149,9	0,0	0,0	0,0	0,0	0,0	0,0	0,0	0,0	0,0	0,0	0,0	0,0	0,0	0,0	0,0	0,0	0,0
2. Var. Depósitos del SPNF en el BCE (1)	-208,2	-271,4	-581,8	216,6	-1.326,9	-520,8	624,4	799,9	-747,6	-286,7	216,5	222,6	-773,4	-1.218,5	-172,5	1.877,8	-1.386,8	98,5	-561,0	152,6
3. Var. Depósitos del SPNF en la IFIS	-71,0	-128,2	-154,1	-275,0	33,6	-273,3	337,2	199,8	124,4	-6,6	-114,6	186,0	1,9	-21,5	15,9	-2,9	-153,8	251,2	149,7	19,5
4. Var. Deuda Flotante+ discrepancias	-23,4	174,3	512,1	704,9	317,7	313,0	-58,6	-793,8	-1.574,1	153,1	-353,7	-308,7	-492,3	726,8	-506,7	425,3	-221,9	-681,3	246,5	-104,1
5. Transferencia utilidades BCE de periodos anteriores							376	0	0	0	0,0	0,0	0,0	0,0	0,0	0,0	0,0	0,0	0,0	0,0
6. Certificados de Tesorería							0	247	126	-344	52,0	-22,6	12,6	5,0	-251,8	-109,5	45,3	-66,1	113,7	26,4
(porcentajes del PIB)																				
Resultado bajo la línea SPNF	-1,40	-1,87	-0,64	-3,28	-2,34	-0,49	3,57	1,38	0,01	1,12	-0,41	2,06	-1,23	-1,07	0,06	3,35	-0,34	-0,06	1,08	0,18
Financiamiento Externo Neto	-0,15	-1,39	0,00	-4,12	0,37	0,30	1,52	0,66	2,19	0,40	-0,31	1,58	0,01	-0,38	0,60	0,16	1,51	0,12	1,20	0,03
1. Var. Deuda Externa (a+b-c+d+e)	0,30	-1,31	-0,01	-1,72	0,87	-1,49	1,32	0,62	2,46	0,40	-0,24	1,68	0,01	-0,38	0,60	0,16	1,51	0,12	1,20	0,03
a. Desembolsos	2,76	1,02	2,33	2,24	3,27	0,58	1,38	2,22	3,13	2,26	0,20	2,22	0,45	0,18	1,01	0,63	1,86	0,58	0,28	0,18
b. Capitalización de intereses	0,00	0,00	0,00	0,00	0,00	0,00	0,00	0,00	0,00	0,00	0,00	0,00	0,00	0,00	0,00	0,00	0,00	0,00	0,00	0,00
c. Amortizaciones	2,49	2,34	2,33	3,95	2,47	2,17	2,02	0,90	1,34	1,32	0,29	0,41	0,30	0,41	0,27	0,33	0,21	0,32	0,27	0,11
d. Atrasos	0,03	0,01	0,00	0,00	0,07	0,10	0,04	0,03	0,04	0,04	0,01	0,02	0,01	0,00	0,01	0,01	0,01	0,01	0,00	0,00
e. Venta anticipada de petróleo neto	0,00	0,00	0,00	0,00	0,00	0,00	1,29	-0,73	0,63	-0,58	-0,16	-0,15	-0,14	-0,14	-0,15	-0,15	-0,14	-0,15	1,18	-0,05
f. Asignación DEGS	0,00	0,00	0,00	0,00	0,00	0,00	0,00	0,00	0,00	0,00	0,00	0,00	0,00	0,00	0,00	0,00	0,00	0,00	0,00	0,00
2. Variación de Activos (Fondos Petroleros)	-0,45	-0,08	0,01	-2,41	-0,50	1,79	0,20	0,04	-0,27	0,00	-0,06	-0,10	0,00	0,00	0,00	0,00	0,00	0,00	0,00	0,00
Financiamiento Interno	-1,25	-0,47	-0,64	0,84	-2,70	-0,79	2,05	0,72	-2,18	0,72	-0,10	0,48	-1,24	-0,69	-0,54	3,19	-1,85	-0,18	-0,12	0,16
1. Var. Deuda Interna (a-b-c)	-0,32	0,14	-0,10	-0,72	-0,35	-0,01	0,00	0,05	0,48	1,29	0,15	0,38	0,24	-0,09	0,54	0,61	0,05	0,26	-0,06	0,05
a. Desembolsos	0,84	2,34	2,16	0,85	0,76	0,01	0,00	0,11	0,60	1,65	0,15	0,38	0,24	0,24	0,55	0,62	0,15	0,32	0,20	0,08
b. Amortizaciones	1,16	1,96	1,90	1,57	1,12	0,02	0,00	0,05	0,13	0,36	0,00	0,00	0,01	0,34	0,01	0,02	0,09	0,06	0,26	0,03
c. Recompras	0,00	0,24	0,36	0,00	0,00	0,00	0,00	0,00	0,00	0,00	0,00	0,00	0,00	0,00	0,00	0,00	0,00	0,00	0,00	0,00
2. Var. Depósitos del SPNF en el BCE (1)	-0,64	-0,74	-1,40	0,52	-3,20	-0,84	1,00	1,18	-0,96	-0,34	0,28	0,29	-0,91	-1,44	-0,20	2,22	-1,54	0,11	-0,62	0,17
3. Var. Depósitos del SPNF en la IFIS	-0,22	-0,35	-0,37	-0,66	0,08	-0,44	0,54	0,29	0,16	-0,01	-0,15	0,24	0,00	-0,03	0,02	0,00	-0,17	0,28	0,17	0,02
4. Var. Deuda Flotante+ discrepancias	-0,07	0,48	1,23	1,70	0,77	0,51	-0,09	-1,17	-2,02	0,18	-0,45	-0,40	-0,58	0,86	-0,60	0,50	-0,25	-0,75	0,27	-0,12
5. Transferencia utilidades BCE de periodos anteriores	0,00	0,00	0,00	0,00	0,00	0,00	0,60	0,00	0,00	0,00	0,00	0,00	0,00	0,00	0,00	0,00	0,00	0,00	0,00	0,00
6. Certificados de Tesorería	0,00	0,00	0,00	0,00	0,00	0,00	0,00	0,36	0,16	-0,41	0,07	-0,03	0,01	0,01	-0,30	-0,13	0,05	-0,07	0,13	0,03
Tipo de cambio 1US\$ =S/ (2)	0,00	0,00	0,00	0,00	0,00	0,00	0,00	0,00	0,00	0,00	0,00	0,00	0,00	0,00	0,00	0,00	0,00	0,00	0,00	0,00

(1) Incluye Fondos Petroleros. (2) Corresponde al tipo de cambio promedio simple de venta del mercado de intervención. (3) Datos calculados con la previsión anual del PIB elaborada por el Banco Central del Ecuador. (4) Cifras provisionales.
FUENTE: Banco Central del Ecuador.

2.4 SITUACIÓN FINANCIERA DEL PRESUPUESTO DEL GOBIERNO CENTRAL (Base caja) (1)

Millones de dólares

Período	DÉFICIT (-) O SUPERÁVIT (+) GLOBAL CAJA	Ingresos corrientes y de capital	Egresos corrientes y de capital (2)	FINANCIAMIENTO DEL DÉFICIT (+) O DISPOSICIÓN DEL SUPERÁVIT (-) GLOBAL	Financiamiento externo neto	Financiamiento interno neto (3)	Variación de saldos de caja
	a=b-c	b	c	d=e+f+g=-a	e	f	g
2008 (p) (4)	-755,7	13.633,1	14.388,8	755,7	-638,4	405,1	989,0
2009 (p) (4)	-2.635,0	11.582,9	14.218,0	2.635,0	301,5	299,2	2.034,3
2010 (p) (4)	-1.687,1	14.063,2	15.750,3	1.687,1	433,4	1.822,7	-569,0
2011 (p) (4)	-451,3	17.668,6	18.119,8	451,3	1.382,5	-117,2	-814,1
2012 (p) (4)	-1.758,1	18.971,6	20.729,7	1.758,1	674,6	1.647,7	-564,3
Relación con el PIB							
2008	-1,2	22,1	23,3	1,2	-1,0	0,7	1,6
2009	-4,2	18,5	22,7	4,2	0,5	0,5	3,3
2010	-2,5	20,7	23,2	2,5	0,6	2,7	-0,8
2011	-0,6	22,7	23,3	0,6	1,8	-0,2	-1,0
2012	-2,1	22,4	24,5	2,1	0,8	1,9	-0,7
2011							
Enero - octubre (p) (5)	906,7	14.919,9	14.013,3	-906,7	-157,4	-153,6	-595,7
Enero	305,0	1.133,5	828,5	-305,0	20,6	-2,2	-323,4
Febrero	-311,0	1.036,4	1.347,3	311,0	-11,9	-107,7	430,6
Marzo	868,9	2.532,3	1.663,4	-868,9	113,6	6,5	-989,0
Abril	-17,1	1.445,4	1.462,5	17,1	-131,3	-78,7	227,2
Mayo	-242,2	1.345,5	1.587,7	242,2	-25,9	-68,3	336,4
Junio	410,2	1.824,3	1.414,0	-410,2	8,9	53,6	-472,7
Julio	-161,3	1.273,7	1.435,0	161,3	-32,8	-9,8	204,0
Agosto	-558,0	942,1	1.500,1	558,0	4,2	83,5	470,2
Septiembre	542,5	1.915,7	1.373,2	-542,5	23,9	95,1	-661,4
Octubre	69,6	1.471,2	1.401,6	-69,6	-126,5	-125,6	182,5
Noviembre	-665,4	1.090,2	1.755,6	665,4	1.335,8	-123,7	-546,7
Diciembre	-692,5	1.658,5	2.351,0	692,5	204,1	160,1	328,4
2012							
Enero - octubre (p)	666,3	16.732,7	16.066,5	-666,3	442,3	406,3	-1.514,9
Enero	44,2	1.451,9	1.407,8	-44,2	-55,9	-2,7	14,4
Febrero	-123,4	1.267,5	1.391,0	123,4	98,4	-2,1	27,2
Marzo	536,7	2.302,5	1.765,8	-536,7	119,6	311,1	-967,4
Abril	119,1	1.790,0	1.670,9	-119,1	-97,2	1.170,1	-1.192,0
Mayo	669,0	2.314,3	1.645,3	-669,0	-7,9	-272,7	-388,4
Junio	-217,8	1.450,3	1.668,1	217,8	-69,3	370,4	-83,3
Julio	79,7	1.557,2	1.477,6	-79,7	-22,3	45,0	-102,4
Agosto	-442,9	1.342,0	1.784,9	442,9	-43,2	-1.097,6	1.583,7
Septiembre	-19,7	1.452,1	1.471,8	19,7	551,7	24,4	-556,4
Octubre	21,5	1.804,8	1.783,3	-21,5	-31,5	-139,6	149,7
Noviembre	-687,0	1.245,7	1.932,7	687,0	35,9	624,2	26,9
Diciembre	-1.737,3	993,2	2.730,5	1.737,3	196,4	617,2	923,7
2013							
Enero - octubre (p)	-1.431,6	17.876,6	19.308,2	1.431,6	1.766,4	821,3	-1.156,0
Enero	843,0	2.162,4	1.319,4	-843,0	23,2	-5,5	-860,8
Febrero	-912,7	883,2	1.795,9	912,7	1.436,7	-147,5	-376,5
Marzo	-298,6	1.540,3	1.839,0	298,6	34,8	34,2	229,6
Abril	491,3	2.536,8	2.045,5	-491,3	105,8	65,8	-662,9
Mayo	1,7	1.753,0	1.751,3	-1,7	-30,6	132,2	-103,3
Junio	-942,2	955,7	1.897,9	942,2	99,1	140,5	702,7
Julio	-283,7	1.548,8	1.832,5	283,7	209,8	43,5	30,4
Agosto	987,8	2.934,6	1.946,8	-987,8	-89,2	45,8	-944,5
Septiembre	-736,9	1.384,8	2.121,7	736,9	-40,1	19,0	758,0
Octubre	-581,4	2.176,8	2.758,3	581,4	16,8	493,4	71,3

(1) Los valores están presentados en US dólares. (2) Excluye el servicio de amortización de la deuda. (3) Incluye negociación de bonos, saldos netos de otras entidades y fondos, y reembolsos por créditos. (4) Cifras provisionales en razón que el Ministerio de Finanzas no ha presentado la liquidación presupuestaria respectiva. (5) A partir del año 2011 los datos corresponden a las Operaciones de la Administración del Estado. (p) Cifras provisionales.

FUENTE: Ministerio de Finanzas - Tesorería de la Nación - Subsecretaría de Innovación Tecnológica.

2.4.1 DÉFICIT O SUPERÁVIT: GLOBAL, PRESUPUESTARIO Y PRIMARIO DEL PRESUPUESTO DEL GOBIERNO CENTRAL (Base caja) (1)

Millones de dólares

Período	DÉFICIT (-) O SUPERÁVIT (+) GLOBAL	Desembolsos internos y externos	Amortización interna y externa	DÉFICIT (-) O SUPERÁVIT (+) PRESUPUESTARIO	Gastos financieros (intereses)	DÉFICIT (-) O SUPERÁVIT (+) PRIMARIO
	a	b	c	d=a+b-c	e	f=a+e
2008 (p) (2)	-755,7	1.941,9	2.175,1	-989,0	772,1	16,2
2009 (p) (2)	-2.635,0	1.376,0	812,5	-2.071,6	474,1	-2.160,9
2010 (p) (2)	-1.687,10	3.134,54	878,42	569,02	529,79	-1.157,31
2011 (p) (2)	-451,26	2.936,62	1.671,31	814,04	663,67	212,41
2012 (p) (2)	-1.758,1	3.845,8	1.523,4	564,3	946,7	-811,4
Relación con el PIB						
2008	-1,2	3,1	3,5	-1,6	1,3	0,0
2009	-4,2	2,2	1,3	-3,3	0,8	-3,5
2010	-2,5	4,6	1,3	0,8	0,8	-1,7
2011	-0,6	3,8	2,1	1,0	0,9	0,3
2012	-2,1	4,5	1,8	0,7	1,1	-1,0
2011						
Enero - octubre (p) (3)	906,65	967,88	1.278,83	595,70	449,50	1.356,16
Enero	304,99	103,78	85,34	323,43	16,07	321,06
Febrero	-310,97	14,71	134,32	-430,57	41,19	-269,78
Marzo	868,90	129,33	9,23	989,00	21,43	890,33
Abril	-17,11	11,34	221,40	-227,17	53,08	35,97
Mayo	-242,19	104,65	198,90	-336,44	88,02	-154,16
Junio	410,24	122,73	60,26	472,71	64,50	474,75
Julio	-161,33	59,62	102,26	-203,98	46,64	-114,69
Agosto	-557,97	199,81	112,08	-470,23	50,42	-507,55
Septiembre	542,48	145,04	26,09	661,43	20,15	562,63
Octubre	69,60	76,87	328,95	-182,48	47,99	117,59
Noviembre	-665,37	1.430,35	218,25	546,73	74,53	-590,84
Diciembre	-692,54	538,38	174,22	-328,38	139,63	-552,91
2012						
Enero - octubre (p)	666,28	2.158,56	1.309,99	1.514,85	687,86	1.354,14
Enero	44,17	34,49	93,09	-14,43	14,09	58,25
Febrero	-123,43	191,45	95,19	-27,17	46,52	-76,90
Marzo	536,71	475,49	44,80	967,39	70,38	607,08
Abril	119,07	1.379,17	306,26	1.191,98	119,85	238,93
Mayo	669,02	91,82	372,45	388,39	104,97	773,99
Junio	-217,78	224,82	-76,28	83,32	121,40	-96,38
Julio	79,66	116,09	93,40	102,35	12,86	92,52
Agosto	-442,88	-1.026,06	114,79	-1.583,73	46,44	-396,44
Septiembre	-19,72	615,94	39,80	556,42	63,00	43,29
Octubre	21,46	55,35	226,48	-149,67	88,34	109,79
Noviembre	-687,04	771,24	111,09	-26,89	92,63	-594,41
Diciembre	-1.737,30	915,95	102,36	-923,71	166,20	-1.571,10
2013						
Enero - octubre (p)	-1.431,63	4.255,21	1.667,57	1.156,01	850,66	-580,98
Enero	843,04	76,01	58,26	860,79	18,30	861,34
Febrero	-912,70	1.586,45	297,25	376,50	37,64	-875,06
Marzo	-298,63	157,49	88,45	-229,59	103,44	-195,19
Abril	491,35	281,38	109,87	662,85	90,76	582,10
Mayo	1,72	239,10	137,49	103,34	81,84	83,56
Junio	-942,21	332,75	93,20	-702,66	230,41	-711,80
Julio	-283,70	296,89	43,59	-30,39	9,81	-273,89
Agosto	987,80	201,58	244,92	944,46	44,60	1.032,40
Septiembre	-736,88	198,48	219,59	-758,00	125,14	-611,74
Octubre	-581,43	885,08	374,95	-71,29	108,72	-472,71

(1) Los valores están presentados en US dólares. (2) Cifras provisionales en razón que el Ministerio de Finanzas no ha presentado la liquidación presupuestaria respectiva. (3) A partir del año 2011 los datos corresponden a las Operaciones de la Administración del Estado. (p) Cifras provisionales.

FUENTE: Ministerio de Finanzas - Tesorería de la Nación - Subsecretaría de Innovación Tecnológica.

2.4.2 INGRESOS CORRIENTES Y DE CAPITAL DEL PRESUPUESTO DEL GOBIERNO CENTRAL (Base caja) (1)

Millones de dólares

Período	TOTAL INGRESOS	PETROLEROS	NO PETROLEROS						
			Total	A las importaciones	A la renta (2)	Al valor agregado	A los consumos especiales	Otros (3)	
			a=b+c	b	c=d+e+f+g+h	d	e	f	g
2008 (p) (4)	13.633,1	4.400,8	9.232,4	789,3	2.338,6	2.824,9	473,6	2.805,9	
2009 (p) (4)	11.582,9	2.298,2	9.284,7	923,4	2.517,5	3.018,5	448,1	2.377,2	
2010 (p) (4)	14.063,2	3.917,3	10.145,9	1.152,5	2.353,1	3.552,8	530,3	2.557,2	
2011 (p) (4)	17.668,6	7.182,4	10.486,2	1.157,9	2.558,6	3.883,3	614,4	2.272,0	
2012 (p) (4)	18.971,6	6.064,3	12.907,4	1.287,7	2.854,5	4.821,5	677,0	3.266,8	
Relación con el PIB									
2008	22,1	7,1	14,9	1,3	3,8	4,6	0,8	4,5	
2009	18,5	3,7	14,9	1,5	4,0	4,8	0,7	3,8	
2010	20,7	5,8	15,0	1,7	3,5	5,2	0,8	3,8	
2011	22,7	9,2	13,5	1,5	3,3	5,0	0,8	2,9	
2012	22,4	7,2	15,2	1,5	3,4	5,7	0,8	3,9	
2011	Enero - octubre (p) (5)	14.919,9	6.294,0	8.625,9	937,9	2.267,6	3.139,4	497,0	1.783,9
	Enero	1.133,5	362,0	771,4	82,2	165,3	326,2	49,0	148,7
	Febrero	1.036,4	288,4	748,0	72,5	140,2	296,3	48,0	191,0
	Marzo	2.532,3	1.561,4	970,9	94,4	282,7	359,5	47,2	187,1
	Abril	1.445,4	499,3	946,1	82,4	421,7	247,0	40,8	154,1
	Mayo	1.345,5	350,3	995,1	103,4	307,6	321,8	58,7	203,6
	Junio	1.824,3	1.017,4	806,9	103,3	156,4	300,6	47,0	199,5
	Julio	1.273,7	502,0	771,7	92,5	188,7	265,8	56,6	168,2
	Agosto	942,1	265,1	677,0	98,8	137,9	274,1	41,9	124,4
	Septiembre	1.915,7	927,0	988,6	110,5	259,3	358,4	53,4	206,9
	Octubre	1.471,2	521,1	950,1	98,0	207,7	389,6	54,3	200,4
	Noviembre	1.090,2	141,0	949,2	111,5	162,0	407,2	48,1	220,4
	Diciembre	1.658,5	747,4	911,1	108,5	128,9	336,6	69,3	267,7
2012	Enero - octubre (p)	16.732,7	5.814,8	10.917,9	1.056,9	2.549,8	4.046,9	566,0	2.698,3
	Enero	1.451,9	382,9	1.069,1	99,9	242,2	470,1	57,9	198,9
	Febrero	1.267,5	270,1	997,4	100,1	175,0	386,4	48,0	287,9
	Marzo	2.302,5	1.056,4	1.246,1	108,5	304,1	452,2	54,1	327,2
	Abril	1.790,0	564,1	1.225,8	85,3	537,4	311,9	52,0	239,4
	Mayo	2.314,3	1.110,9	1.203,4	115,7	279,3	442,1	59,2	307,1
	Junio	1.450,3	428,7	1.021,7	110,0	164,0	384,3	62,9	300,4
	Julio	1.557,2	468,5	1.088,7	111,4	242,0	394,9	59,4	281,0
	Agosto	1.342,0	233,5	1.108,5	128,8	191,1	466,0	67,1	255,6
	Septiembre	1.452,1	576,3	875,8	98,5	207,6	305,6	48,8	215,2
	Octubre	1.804,8	723,5	1.081,3	98,6	207,1	433,5	56,6	285,6
	Noviembre	1.245,7	182,6	1.063,1	105,7	168,1	427,0	60,0	302,3
	Diciembre	993,2	66,9	926,3	125,2	136,6	347,5	50,9	266,1
2013	Enero - octubre (p)	17.876,6	5.363,0	12.513,6	1.110,3	3.008,4	4.728,9	626,5	3.039,4
	Enero	2.162,4	559,8	1.602,6	112,9	381,8	674,3	78,8	354,9
	Febrero	883,2	8,4	874,8	97,0	116,0	332,6	59,7	269,4
	Marzo	1.540,3	479,6	1.060,7	105,6	220,7	405,3	57,9	271,3
	Abril	2.536,8	892,4	1.644,5	109,5	732,0	442,5	59,0	301,5
	Mayo	1.753,0	333,6	1.419,4	114,0	336,0	539,4	67,6	362,5
	Junio	955,7	47,6	908,0	104,2	144,7	366,2	51,3	241,7
	Julio	1.548,8	178,5	1.370,3	123,0	322,6	534,4	67,6	322,8
	Agosto	2.934,6	1.701,2	1.233,4	120,9	241,5	481,6	60,5	328,9
	Septiembre	1.384,8	335,0	1.049,9	105,0	257,9	384,2	59,4	243,3
	Octubre	2.176,8	826,9	1.350,0	118,3	255,3	568,4	64,9	343,1

(1) Los valores están presentados en US dólares. (2) A partir de enero de 2003 los valores correspondientes al Impuesto a la Circulación de Capitales están sumados al Impuesto a la Renta. El Impuesto a la Circulación de Capitales se deroga en el art. 214 de la Ley de Promoción de Inversión y participación ciudadana (Trole II), entrando en vigencia el 1 de enero de 2001. (3) Contiene transferencias, ingresos provenientes de entidades y organismos, venta de activos, tasas y contribuciones, utilidad en venta de bonos e ingresos por fondos petroleros. (4) Cifras provisionales en razón que el Ministerio de Finanzas no ha presentado la liquidación presupuestaria respectiva. (5) A partir del año 2011 los datos corresponden a las Operaciones de la Administración del Estado. (p) Cifras provisionales.

FUENTE: Ministerio de Finanzas - Tesorería de la Nación - Subsecretaría de Innovación Tecnológica.

2.4.3 EGRESOS DEL PRESUPUESTO DEL GOBIERNO CENTRAL (Base caja) (1)

Millones de dólares

Período	TOTAL		SECTORES											
	Excluye amortización	Incluye amortización e intereses	Servicios generales	Educación y cultura	Salud y desarrollo comunal	Desarrollo agropecuario	Transportes y comunicaciones	Otros	Servicio de la deuda					
									TOTAL	Intereses		Amortización		
	a=b-l-m	b=c+d+e+f+g+h+i	c	d	e	f	g	h	i=j+k+l+m	j	k	l	m	
2008 (p) (2)	14.388,9	16.564,0	6.916,7	2.509,4	1.190,1	245,3	1.088,4	1.666,4	2.947,2	627,4	144,7	889,6	1.285,5	
2009 (p) (2)	14.218,0	15.030,5	6.981,5	2.533,0	1.201,2	247,6	1.098,5	1.682,0	2.937,7	627,4	144,7	889,6	1.285,5	
2010 (p) (2)	15.750,3	16.628,8	7.731,6	2.805,1	1.330,3	274,2	1.216,6	1.862,7	3.056,6	627,4	144,7	889,6	1.285,5	
2011 (p) (2)	18.119,8	19.791,1	9.044,3	2.696,6	1.288,7	293,8	1.110,4	3.022,3	3.870,0	627,4	144,7	889,6	1.285,5	
2012 (p) (2)	20.729,7	22.253,2	10.161,1	2.986,3	1.658,5	403,4	1.362,5	3.211,1	4.489,4	627,4	144,7	889,6	1.285,5	
Relación con el PIB														
2008	23,3	26,8	11,2	4,1	1,9	0,4	1,8	2,7	4,8	1,0	0,2	1,4	2,1	
2009	22,7	24,0	11,2	4,1	1,9	0,4	1,8	2,7	2,1	0,5	0,3	0,8	0,5	
2010	23,2	24,5	11,4	4,1	2,0	0,4	1,8	2,7	2,1	0,5	0,3	0,7	0,6	
2011	23,3	25,4	11,6	3,5	1,7	0,4	1,4	3,9	3,0	0,5	0,4	1,2	0,9	
2012	24,5	26,3	12,0	3,5	2,0	0,5	1,6	3,8	2,9	0,6	0,5	1,2	0,6	
2011	Enero - octubre (p) (3)	14.013,3	15.292,1	7.022,3	2.081,3	945,7	229,4	955,0	2.330,3	1.728,3	280,3	169,2	792,9	485,9
	Enero	828,5	913,8	478,1	90,9	45,1	22,9	11,7	163,7	101,4	14,9	1,1	83,2	2,2
	Febrero	1.347,3	1.481,7	647,0	181,7	65,7	29,2	15,3	225,3	175,5	22,9	18,3	26,5	107,9
	Marzo	1.663,4	1.672,6	886,1	210,7	111,8	29,3	99,3	304,8	30,7	20,9	0,5	15,8	-6,5
	Abril	1.462,5	1.683,9	671,6	325,4	146,4	28,3	70,3	167,3	274,5	31,1	22,0	142,7	78,7
	Mayo	1.587,7	1.786,6	700,8	156,7	73,4	27,8	137,7	403,2	286,9	33,3	54,8	104,2	94,7
	Junio	1.414,0	1.474,3	730,0	233,3	94,2	23,2	87,1	181,7	124,8	62,1	2,4	55,2	5,1
	Julio	1.435,0	1.537,3	734,8	215,0	99,0	19,4	101,0	219,2	148,9	22,5	24,2	91,2	11,0
	Agosto	1.500,1	1.612,2	790,6	243,3	91,2	15,8	76,8	231,9	162,5	32,0	18,4	109,3	2,8
	Septiembre	1.373,2	1.399,3	745,4	219,5	96,4	17,1	111,5	163,2	46,2	18,5	1,7	23,6	2,5
	Octubre	1.401,6	1.730,5	637,8	204,9	122,3	16,4	102,2	269,9	376,9	22,0	26,0	141,4	187,5
	Noviembre	1.755,6	1.973,8	821,3	193,9	135,7	23,8	73,4	432,9	292,8	21,8	52,8	94,6	123,7
	Diciembre	2.351,0	2.525,2	1.200,7	421,4	207,3	40,7	82,1	259,2	313,9	84,9	54,7	71,4	102,8
2012	Enero - octubre (p)	16.066,5	17.376,4	7.987,9	2.302,1	1.203,4	289,2	1.108,6	2.487,3	1.997,9	357,9	330,0	842,7	467,3
	Enero	1.407,8	1.500,8	670,5	238,0	98,3	17,4	114,4	255,0	107,2	12,2	1,8	86,1	7,0
	Febrero	1.391,0	1.486,2	732,0	250,0	98,3	22,1	90,3	151,7	141,7	28,2	18,4	92,6	2,6
	Marzo	1.765,8	1.810,6	837,6	232,1	123,5	40,3	103,1	358,8	115,2	67,9	2,5	42,1	2,7
	Abril	1.670,9	1.977,2	813,5	207,5	153,1	26,7	118,4	231,9	426,1	23,7	96,1	140,9	165,3
	Mayo	1.645,3	2.017,8	813,7	227,6	112,6	27,1	71,7	287,7	477,4	24,6	80,3	96,2	276,3
	Junio	1.668,1	1.591,8	852,8	208,2	90,5	36,2	101,1	258,0	45,1	96,2	25,2	73,8	-150,0
	Julio	1.477,6	1.571,0	734,3	222,3	126,9	32,6	142,6	206,0	106,3	9,8	3,1	85,6	7,8
	Agosto	1.784,9	1.899,7	967,1	240,8	122,2	27,3	130,0	251,0	161,2	26,7	19,8	111,1	3,7
	Septiembre	1.471,8	1.511,6	708,7	221,4	90,3	29,0	113,7	245,7	102,8	51,0	12,0	33,2	6,6
	Octubre	1.783,3	2.009,8	857,6	254,1	187,7	30,6	123,4	241,5	314,8	17,5	70,8	81,1	145,4
	Noviembre	1.932,7	2.043,8	917,0	254,0	186,4	41,2	147,0	294,6	203,7	19,3	73,4	107,6	3,5
	Diciembre	2.730,5	2.832,9	1.256,2	430,3	268,7	73,0	107,0	429,2	268,6	112,2	54,0	90,9	11,5
2013	Enero - octubre (p)	19.308,2	20.975,8	9.155,8	2.672,4	1.495,0	252,0	1.540,1	3.342,2	2.518,2	480,9	369,7	752,2	915,3
	Enero	1.319,4	1.377,7	707,2	176,2	78,7	6,3	143,1	189,7	76,6	15,8	2,5	22,3	35,9
	Febrero	1.795,9	2.093,2	787,7	254,1	142,7	17,1	137,7	418,9	334,9	15,3	22,3	94,8	202,4
	Marzo	1.839,0	1.927,4	870,7	248,4	151,0	20,5	156,8	288,1	191,9	88,4	15,1	33,8	54,6
	Abril	2.045,5	2.155,3	981,2	280,3	197,7	21,1	178,9	295,6	200,6	16,0	74,8	84,0	25,9
	Mayo	1.751,3	1.888,8	772,4	241,9	137,0	27,6	134,8	355,8	219,3	20,5	61,3	104,0	33,5
	Junio	1.897,9	1.991,1	779,9	262,5	130,9	39,8	145,0	309,3	323,6	166,2	64,2	90,3	2,9
	Julio	1.832,5	1.876,1	849,6	271,2	163,1	37,9	141,6	359,4	53,4	3,9	5,9	21,0	22,6
	Agosto	1.946,8	2.197,7	931,1	280,7	158,4	25,2	149,8	357,0	289,5	17,8	26,8	89,4	155,5
	Septiembre	2.121,7	2.341,3	1.032,3	310,9	138,3	27,5	144,0	343,6	344,7	106,0	19,1	124,3	95,3
	Octubre	2.758,3	3.133,2	1.443,7	346,1	197,3	29,0	208,5	425,0	483,7	30,9	77,9	88,3	286,6

(1) Los valores están presentados en US dólares. La distribución sectorial del gasto, excepto el servicio de la deuda, ha sido estimada. (2) Cifras provisionales en razón que el Ministerio de Finanzas no ha presentado la liquidación presupuestaria respectiva.

(3) A partir del año 2011 los datos corresponden a las Operaciones de la Administración del Estado. (p) Cifras provisionales.

FUENTE: Ministerio de Finanzas - Tesorería de la Nación - Subsecretaría de Innovación Tecnológica.

2.5 ESTADO Y MOVIMIENTO DE LA DEUDA PÚBLICA INTERNA DEL GOBIERNO CENTRAL
Millones de dólares

Período	ESTADO DE LA DEUDA PÚBLICA INTERNA				MOVIMIENTO DE LA DEUDA PÚBLICA INTERNA			
	Total	Bonos del Estado (1)	Certificados de Tesorería	BCE, IESS, BdE (2)	Desembolsos	Amortización (3)	Intereses	
	Saldos al final del período				Movimientos del período			
	a=b+c+d	b	c	d				
2006	3.277,64	2.824,55	292,66	160,43	2.668,11	3.076,84	220,23	
2007	3.240,08	3.086,53	0,05	153,50	1.679,41	1.717,18	179,09	
2008	3.645,42	3.559,42	0,16	85,84	1.690,69	1.285,36	144,04	
2009	2.842,24	2.729,01	0,00	113,28	595,70	1.398,67	180,21	
2010	4.664,99	3.698,16	0,00	966,87	2.258,96	436,21	224,20	
2011	4.506,45	3.658,58	0,00	847,90	552,61	711,23	247,30	
2012	7.780,50	6.950,30	0,00	830,24	3.754,31	480,26	425,00	
Relación con el PIB								
2006	7,00	6,04	0,63	0,34	5,70	6,57	0,47	
2007	6,35	6,05	0,00	0,30	3,29	3,37	0,35	
2008	5,90	5,76	0,00	0,14	2,72	1,98	0,22	
2009	4,55	4,37	0,00	0,18	0,95	2,19	0,28	
2010	6,88	5,45	0,00	1,43	3,33	0,62	0,33	
2011	5,79	4,70	0,00	1,09	0,71	0,91	0,32	
2012	9,03	8,07	0,00	0,96	4,36	0,56	0,49	
2012	Enero - diciembre	7.780,50	6.950,30	0,00	830,24	3.754,31	480,26	425,00
	Enero	4.503,41	3.658,04	0,00	845,40	3,92	7,0	1,77
	Febrero	4.505,40	3.658,89	0,00	846,55	4,51	2,5	18,29
	Marzo	4.822,54	3.978,64	0,00	843,94	319,81	2,7	0,81
	Abril	6.147,56	5.304,06	0,00	843,54	1.327,64	2,6	97,73
	Mayo	6.033,20	5.187,48	0,00	845,77	161,90	276,3	76,51
	Junio	6.115,63	5.272,62	0,00	843,05	95,52	13,1	24,15
	Julio	6.151,72	5.311,54	0,00	840,22	43,40	7,3	1,46
	Agosto	6.415,12	5.576,82	0,00	838,34	265,70	2,3	18,51
	Septiembre	6.531,03	5.694,22	0,00	836,85	122,26	6,3	10,68
	Octubre	6.708,00	5.873,64	0,00	834,41	322,29	145,3	70,37
	Noviembre	7.334,92	6.502,58	0,00	832,39	630,36	3,4	73,34
	Diciembre	7.780,50	6.950,30	0,00	830,24	456,99	11,4	31,38
2013	Enero - diciembre	9.926,58	9.124,62	0,00	801,97	3.147,44	1.001,40	500,52
	Enero	7.874,43	7.046,47	0,00	828,00	129,88	35,9	2,22
	Febrero	7.766,85	6.941,28	0,00	825,61	95,31	202,9	21,16
	Marzo	7.866,30	7.044,27	0,00	822,07	154,04	54,6	14,65
	Abril	8.035,18	7.215,32	0,00	819,90	194,75	25,9	73,77
	Mayo	8.208,81	7.391,09	0,00	817,76	207,20	33,6	87,31
	Junio	8.418,70	7.603,25	0,00	815,49	212,63	2,7	37,25
	Julio	8.546,61	7.733,45	0,00	813,19	168,10	40,2	6,07
	Agosto	8.624,58	7.813,58	0,00	811,04	232,33	154,4	20,81
	Septiembre	8.744,95	7.936,28	0,00	808,71	208,93	88,6	17,83
	Octubre	9.287,78	8.481,35	0,00	806,48	819,22	276,4	76,87
	Noviembre	9.644,29	8.840,09	0,00	804,23	359,84	3,3	62,03
	Diciembre	9.926,58	9.124,62	0,00	801,97	365,21	83,0	80,54

(1) Se incluye los saldos de Bonos del Estado, AGD, FILANBANCO y CFN. (2) Consolidación de deudas del Gobierno con el Banco Central del Ecuador, IESS y Banco del Estado. (3) Incluye en amortización las recompras de Bonos del Estado en FILANBANCO, AGD y CFN.

FUENTE: Ministerio de Finanzas.

COMERCIO EXTERIOR

EXPORTACIONES, IMPORTACIONES Y TÉRMINOS DE INTERCAMBIO
Millones de Dólares FOB

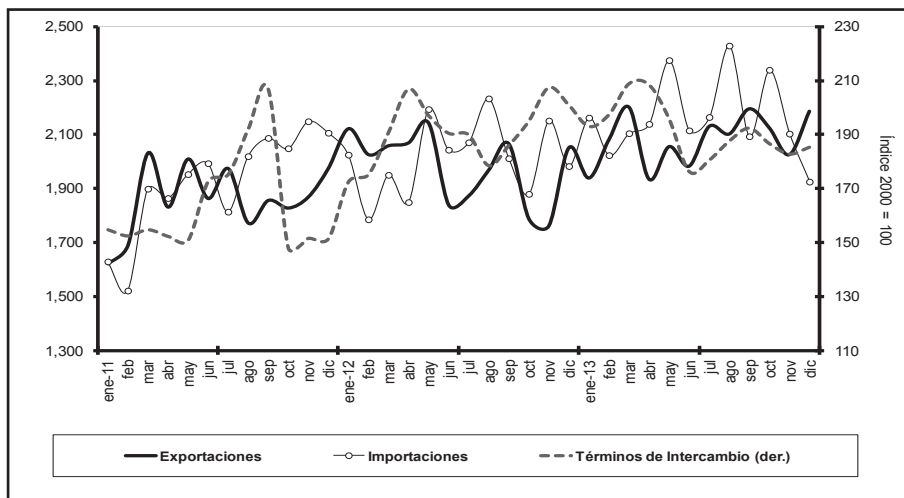

EXPORTACIONES POR GRUPO DE PRODUCTOS
Millones de Dólares FOB

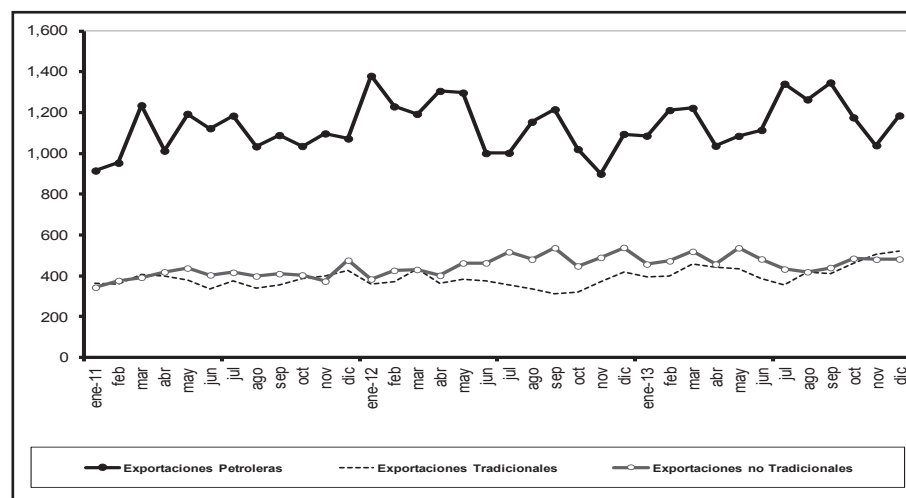

IMPORTACIONES POR USO O DESTINO ECONÓMICO
Millones de Dólares FOB

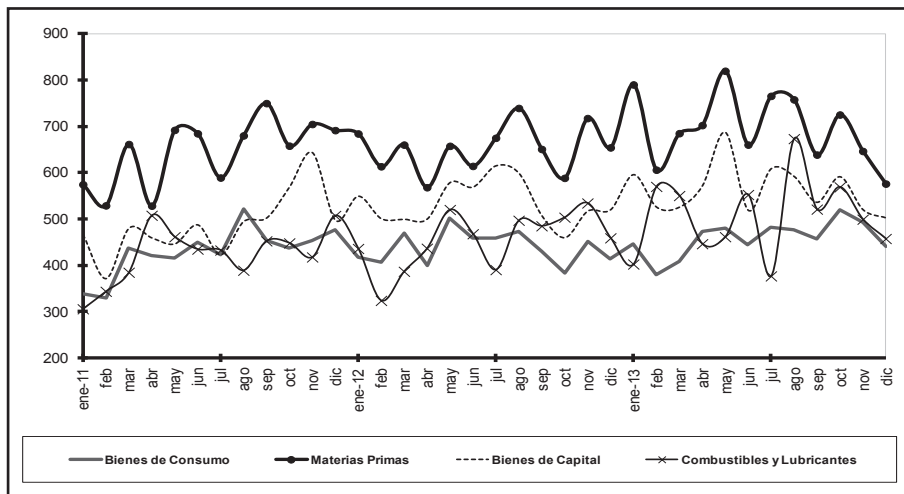

EXPORTACIONES POR ÁREA ECONÓMICA
DICIEMBRE 2013
Porcentaje

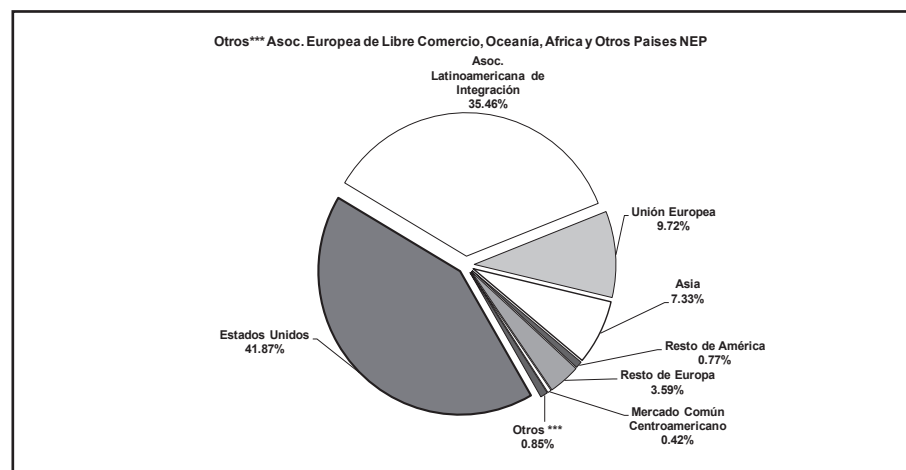

SECTOR EXTERNO

BALANZA COMERCIAL

Millones de Dólares

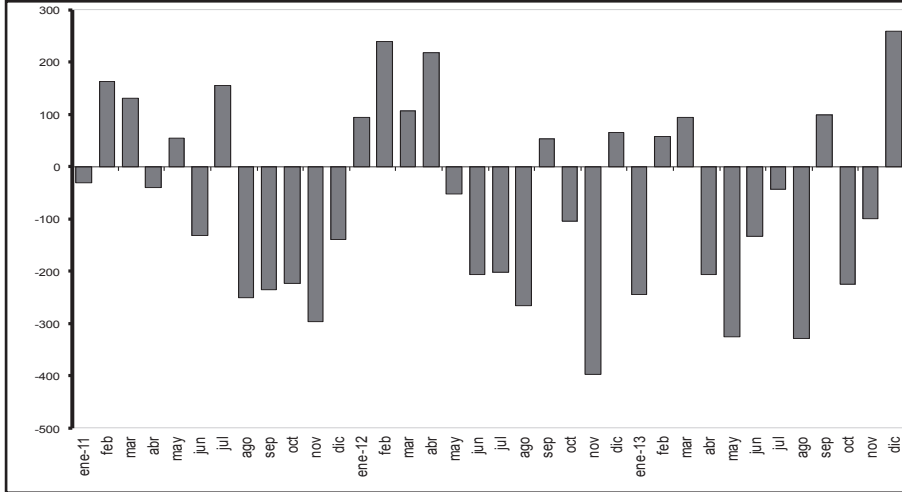

DEUDA EXTERNA

Millones de Dólares

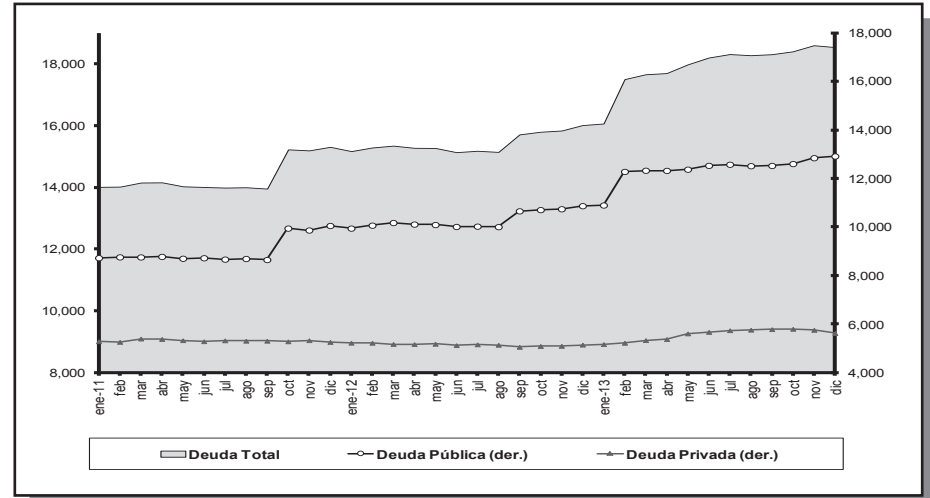

INDICE DEL TIPO DE CAMBIO EFECTIVO REAL

(Base 2007 = 100)

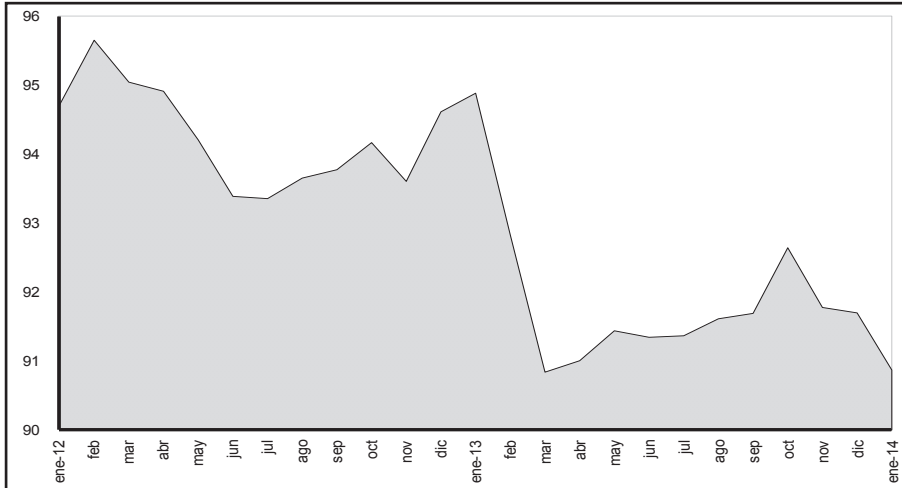

INDICE DEL TIPO DE CAMBIO REAL BILATERAL

(Base 2007 = 100)

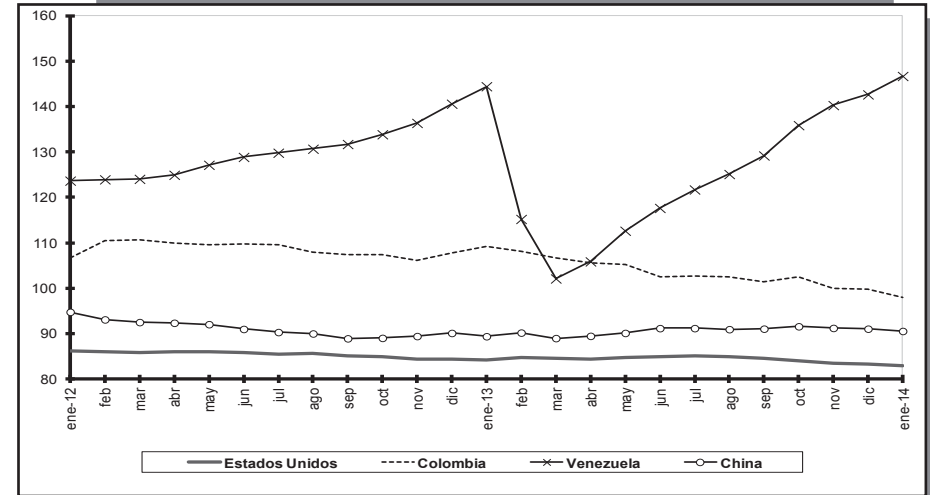

3.1.1 EXPORTACIONES POR PRODUCTO PRINCIPAL (1)

Miles de dólares FOB

Período	TOTAL EXPORTA- CIONES	TOTAL PRIMARIOS	PRIMARIOS										
			Petróleo crudo (7)	Banano y plátano (2)	Café	Camarón	Cacao	Abacá	Madera	Atún (3)	Pescado	Flores naturales	Otros
2009	13.863.058	10.525.452	6.284.131	1.995.654	46.744	664.419	342.633	12.888	99.473	88.917	144.685	546.701	299.207
2010	17.489.928	13.520.561	8.951.941	2.032.769	55.911	849.674	349.920	13.126	131.476	94.932	142.473	607.765	290.574
2011	22.322.353	17.336.785	11.799.973	2.246.465	116.749	1.178.389	473.606	12.907	150.510	77.286	180.095	675.679	425.127
2012	23.764.762	18.376.856	12.711.229	2.078.402	74.984	1.278.399	344.897	16.989	160.762	107.476	216.781	713.502	673.437
2013	24.957.650	20.165.891	13.411.759	2.373.152	28.065	1.797.719	427.181	13.926	172.777	102.204	163.053	837.283	838.773
2012													
Enero - diciembre	23.764.762	18.376.856	12.711.229	2.078.402	74.984	1.278.399	344.897	16.989	160.762	107.476	216.781	713.502	673.437
Enero	2.121.575	1.759.886	1.300.815	188.282	4.649	90.355	26.113	1.297	9.399	12.374	17.992	73.005	35.605
Febrero	2.025.455	1.617.888	1.124.790	178.041	7.183	90.290	38.046	1.520	12.448	9.791	23.247	96.447	36.085
Marzo	2.058.386	1.628.506	1.104.290	216.789	4.806	120.851	41.528	1.975	14.565	9.210	21.191	56.515	36.786
Abril	2.069.240	1.617.274	1.151.473	190.189	6.276	102.190	21.024	1.232	11.864	5.979	16.535	61.571	48.939
Mayo	2.142.419	1.665.444	1.163.022	191.023	5.905	121.812	17.800	1.732	12.462	7.486	16.864	67.314	60.024
Junio	1.839.246	1.367.579	884.249	169.874	6.258	130.923	12.975	1.064	13.054	10.037	19.182	52.474	67.489
Julio	1.872.900	1.379.352	913.745	165.020	7.166	116.988	14.378	1.553	14.920	8.130	18.120	48.754	70.578
Agosto	1.968.545	1.504.181	1.075.311	141.414	8.202	103.081	20.955	1.207	15.282	9.420	19.753	55.159	54.397
Septiembre	2.065.756	1.553.631	1.135.904	135.246	8.315	89.576	33.823	2.110	14.134	5.924	15.592	59.117	53.890
Octubre	1.788.171	1.393.232	985.724	149.209	5.208	94.056	26.113	1.354	14.150	4.118	14.506	46.881	51.913
Noviembre	1.761.889	1.333.377	847.699	166.169	5.556	107.341	41.552	682	14.789	8.936	16.075	46.687	77.890
Diciembre	2.051.181	1.556.506	1.024.206	187.146	5.459	110.937	50.589	1.264	13.694	16.070	17.723	49.577	79.841
2013 (6)													
Enero - diciembre	24.957.650	20.165.891	13.411.759	2.373.152	28.065	1.797.719	427.181	13.926	172.777	102.204	163.053	837.283	838.773
Enero	1.938.943	1.599.706	1.048.794	223.913	2.572	94.204	32.177	1.228	11.579	8.330	16.551	86.253	74.105
Febrero	2.081.617	1.708.668	1.171.419	196.900	4.404	108.111	39.574	1.388	12.578	10.681	15.625	90.495	57.493
Marzo	2.200.978	1.768.401	1.165.254	237.983	4.733	130.739	37.186	1.402	13.889	8.269	14.948	82.796	71.202
Abril	1.934.448	1.537.833	987.015	224.016	1.820	135.799	28.855	915	13.390	12.866	12.664	48.454	72.040
Mayo	2.055.283	1.637.501	1.050.605	189.550	1.299	170.882	21.952	1.169	16.377	10.176	14.792	88.949	71.751
Junio	1.982.909	1.584.264	1.079.498	173.555	1.403	148.843	16.445	1.165	16.111	7.652	14.282	62.049	63.260
Julio	2.130.121	1.738.078	1.270.303	162.103	1.407	133.176	16.404	1.129	15.317	7.241	11.098	70.184	49.717
Agosto	2.102.029	1.689.694	1.177.627	184.589	1.757	166.939	21.687	1.122	15.753	7.078	14.544	47.483	51.115
Septiembre	2.195.185	1.749.833	1.238.610	174.039	2.486	143.233	43.599	1.073	14.721	6.836	11.140	62.265	51.829
Octubre	2.124.485	1.669.147	1.069.332	185.798	2.234	178.514	49.012	1.167	13.983	10.501	8.971	71.740	77.894
Noviembre	2.025.430	1.612.840	969.409	192.275	1.973	204.093	67.956	939	13.948	5.248	10.834	63.309	82.856
Diciembre	2.186.224	1.869.926	1.183.893	228.431	1.975	183.184	52.335	1.230	15.130	7.326	17.603	63.307	115.512

3.1.1 EXPORTACIONES POR PRODUCTO PRINCIPAL (1) (Cont.)

Miles de dólares FOB

Período	TOTAL INDUSTRIA- LIZADOS	INDUSTRIALIZADOS									
		Derivados de petróleo (4)	Café elaborado	Elaborados de cacao	Harina de pescado	Otros elaborados productos del mar	Químicos y fármacos	Manufacturas de metales (5)	Sombreros	Manufacturas de textiles	Otros
2009	3.337.606	680.507	92.972	60.001	74.626	650.106	118.691	532.750	7.002	162.984	957.969
2010	3.969.367	721.287	105.034	74.993	97.161	622.507	190.229	707.644	10.204	191.046	1.249.262
2011	4.985.568	1.144.895	143.427	112.914	117.474	895.014	204.826	695.927	15.728	179.021	1.476.341
2012	5.387.906	1.080.729	186.075	109.603	113.439	1.147.090	254.139	896.515	12.619	137.408	1.450.290
2013	4.791.759	695.973	191.307	105.182	145.062	1.396.728	193.939	545.638	12.791	139.953	1.365.187
2012											
Enero - diciembre	5.387.906	1.080.729	186.075	109.603	113.439	1.147.090	254.139	896.515	12.619	137.408	1.450.290
Enero	361.689	78.708	10.673	8.094	7.383	77.722	19.018	41.034	1.163	7.374	110.521
Febrero	407.567	104.946	13.693	9.405	5.822	78.236	21.348	54.203	1.315	9.615	108.985
Marzo	429.880	88.599	12.329	8.397	6.740	91.582	42.606	53.458	1.911	10.867	113.390
Abril	451.965	154.098	13.112	6.896	5.375	75.105	20.276	62.494	1.003	9.959	103.649
Mayo	476.974	134.178	11.254	10.801	7.048	93.374	29.783	47.409	1.205	11.686	130.238
Junio	471.667	116.396	17.816	8.890	8.555	98.413	18.197	50.067	850	12.879	139.604
Julio	493.548	88.432	14.440	9.681	17.259	95.771	19.020	105.787	901	15.765	126.492
Agosto	464.364	79.055	21.208	9.603	10.257	108.747	19.541	73.739	735	14.328	127.152
Septiembre	512.125	79.455	16.848	8.372	9.655	100.721	13.937	123.268	675	11.975	147.217
Octubre	394.939	34.631	16.329	10.645	7.125	108.293	23.278	84.502	633	12.180	97.324
Noviembre	428.512	51.888	17.193	9.649	15.228	88.485	13.330	103.676	1.166	10.822	117.074
Diciembre	494.675	70.342	21.180	9.170	12.991	130.642	13.806	96.878	1.065	9.956	128.644
2013 (6)											
Enero - diciembre	4.791.759	695.973	191.307	105.182	145.062	1.396.728	193.939	545.638	12.791	139.953	1.365.187
Enero	339.237	37.354	12.869	5.305	10.033	110.614	11.961	47.397	1.010	9.337	93.358
Febrero	372.949	40.133	16.626	5.654	11.463	117.305	11.137	52.876	1.031	7.691	109.032
Marzo	432.577	57.179	16.490	9.010	9.078	132.843	12.389	60.722	1.496	10.372	122.996
Abril	396.614	49.738	15.393	9.643	14.141	109.725	15.051	44.083	970	12.386	125.483
Mayo	417.782	34.476	17.235	7.825	13.529	135.678	26.007	49.685	1.012	11.563	120.772
Junio	398.645	34.823	16.395	8.187	15.321	141.873	14.571	44.489	811	10.615	111.559
Julio	392.042	70.343	16.363	9.382	14.581	103.674	16.232	42.332	887	14.557	103.691
Agosto	412.335	86.203	14.150	8.381	19.190	126.627	12.637	29.865	1.189	12.816	101.278
Septiembre	445.352	108.220	18.304	8.929	11.335	122.737	20.127	39.708	994	13.810	101.189
Octubre	455.338	106.411	16.126	12.409	9.703	107.403	12.903	47.358	1.003	13.184	128.838
Noviembre	412.590	69.760	13.640	9.803	7.683	100.155	31.256	49.617	1.422	11.869	117.384
Diciembre	316.298	1.331	17.718	10.654	9.005	88.094	9.667	37.504	965	11.753	129.606

(1) Las cifras hasta el año 2009 son definitivas, desde 2010 son provisionales; su reproceso se realiza conforme a la recepción de documentos fuente de las operaciones de comercio exterior. (2) Se basan en las cifras de la Empresa Manifiestos y Banco Central del Ecuador. (3) Incluye atún entero, filetes de atún y demás filetes. (4) Incluye exportaciones del sector privado de combustibles, lubricantes y otros derivados del petróleo. (5) Incluye exportaciones de vehículos. (6) Incluye estimaciones por subregistro de documentos. (7) A partir de 2011, y en el marco de la Ley Reformativa a la Ley de Hidrocarburos, publicada en el Suplemento del Registro Oficial No. 244 de julio 27 de 2010, en las estadísticas de las exportaciones de petróleo crudo, se incluye a la Secretaría de Hidrocarburos (SH), del Ministerio de Recursos Naturales no Renovables del Ecuador (MRNRR), como nueva fuente de información. Esta entidad es la responsable de proveer información sobre las distintas modalidades de pago, que por concepto de tarifa, reciben las compañías petroleras privadas que operan en el Ecuador, bajo la modalidad contractual de prestación de servicios. Para fines de este cuadro, se incluye el pago en especie destinado a la exportación.

FUENTE: Documento Aduanero Único de exportación (DAU).

3.1.2 EXPORTACIONES POR GRUPOS DE PRODUCTOS (1)

Miles de dólares FOB

Período	TOTAL EXPORTA- CIONES	PETROLERAS				NO PETROLERAS						
		Total	Petróleo crudo (6)	Derivados (2)	Total	Tradicionales					No tradi- cionales	
						Total	Banano y plátano (3)	Café y elaborados	Camarón	Cacao y elaborados		Atún y pescado (4)
a=b+e	b=c+d	c	d	e=f+l	f=g+h+i+j+k	g	h	i	j	k	l	
2009	13.863.058	6.964.638	6.284.131	680.507	6.898.419	3.436.025	1.995.654	139.716	664.419	402.634	233.602	3.462.395
2010	17.489.927	9.673.228	8.951.941	721.287	7.816.700	3.705.706	2.032.769	160.946	849.674	424.912	237.405	4.110.994
2011	22.322.353	12.944.868	11.799.973	1.144.895	9.377.485	4.528.931	2.246.465	260.177	1.178.389	586.520	257.380	4.848.554
2012	23.764.762	13.791.957	12.711.229	1.080.729	9.972.804	4.396.616	2.078.402	261.058	1.278.399	454.500	324.257	5.576.189
2013	24.957.650	14.107.731	13.411.759	695.973	10.849.918	5.187.862	2.373.152	219.372	1.797.719	532.362	265.257	5.662.056
2012												
Enero - diciembre	23.764.762	13.791.957	12.711.229	1.080.729	9.972.804	4.396.616	2.078.402	261.058	1.278.399	454.500	324.257	5.576.189
Enero	2.121.575	1.379.523	1.300.815	78.708	742.052	358.533	188.282	15.322	90.355	34.207	30.367	383.520
Febrero	2.025.455	1.229.736	1.124.790	104.946	795.719	369.695	178.041	20.876	90.290	47.451	33.037	426.023
Marzo	2.058.386	1.192.889	1.104.290	88.599	865.497	435.102	216.789	17.136	120.851	49.926	30.401	430.395
Abril	2.069.240	1.305.571	1.151.473	154.098	763.668	362.203	190.189	19.389	102.190	27.921	22.515	401.465
Mayo	2.142.419	1.297.200	1.163.022	134.178	845.218	382.945	191.023	17.159	121.812	28.600	24.351	462.274
Junio	1.839.246	1.000.645	884.249	116.396	838.601	375.956	169.874	24.074	130.923	21.865	29.220	462.645
Julio	1.872.900	1.002.177	913.745	88.432	870.723	353.923	165.020	21.607	116.988	24.059	26.250	516.800
Agosto	1.968.545	1.154.367	1.075.311	79.055	814.178	333.636	141.414	29.410	103.081	30.558	29.173	480.542
Septiembre	2.065.756	1.215.359	1.135.904	79.455	850.397	313.696	135.246	25.163	89.576	42.195	21.516	536.701
Octubre	1.788.171	1.020.355	985.724	34.631	767.816	320.183	149.209	21.536	94.056	36.758	18.624	447.633
Noviembre	1.761.889	899.588	847.699	51.888	862.301	372.470	166.169	22.748	107.341	51.201	25.011	489.831
Diciembre	2.051.181	1.094.548	1.024.206	70.342	956.632	418.273	187.146	26.639	110.937	59.760	33.792	538.359
2013 (5)												
Enero - diciembre	24.957.650	14.107.731	13.411.759	695.973	10.849.918	5.187.862	2.373.152	219.372	1.797.719	532.362	265.257	5.662.056
Enero	1.938.943	1.086.148	1.048.794	37.354	852.795	395.921	223.913	15.440	94.204	37.482	24.881	456.874
Febrero	2.081.617	1.211.553	1.171.419	40.133	870.064	397.574	196.900	21.030	108.111	45.227	26.306	472.489
Marzo	2.200.978	1.222.434	1.165.254	57.179	978.545	459.359	237.983	21.223	130.739	46.196	23.217	519.186
Abril	1.934.448	1.036.753	987.015	49.738	897.694	441.056	224.016	17.213	135.799	38.498	25.530	456.638
Mayo	2.055.283	1.085.081	1.050.605	34.476	970.202	433.710	189.550	18.534	170.882	29.777	24.968	536.491
Junio	1.982.909	1.114.321	1.079.498	34.823	868.588	386.763	173.555	17.798	148.843	24.632	21.934	481.825
Julio	2.130.121	1.340.646	1.270.303	70.343	789.474	357.173	162.103	17.770	133.176	25.785	18.340	432.301
Agosto	2.102.029	1.263.829	1.177.627	86.203	838.200	419.124	184.589	15.907	166.939	30.067	21.622	419.075
Septiembre	2.195.185	1.346.830	1.238.610	108.220	848.355	408.566	174.039	20.790	143.233	52.528	17.976	439.788
Octubre	2.124.485	1.175.743	1.069.332	106.411	948.742	463.566	185.798	18.360	178.514	61.421	19.472	485.176
Noviembre	2.025.430	1.039.170	969.409	69.760	986.260	505.822	192.275	15.613	204.093	77.759	16.082	480.438
Diciembre	2.186.224	1.185.224	1.183.893	1.331	1.001.000	519.226	228.431	19.693	183.184	62.989	24.928	481.773

(1) Las cifras hasta el año 2009 son definitivas, desde 2010 son provisionales; su reproceso se realiza conforme a la recepción de documentos fuente de las operaciones de comercio exterior. (2) Incluye exportaciones del sector privado de combustibles, lubricantes y otros derivados del petróleo. (3) Se basan en las cifras de la Empresa Manifiestos y Banco Central del Ecuador. (4) Incluye atún entero, filetes de atún y demás filetes. (5) Incluye estimaciones por subregistro de documentos. (6) A partir de 2011, y en el marco de la Ley Reformativa a la Ley de Hidrocarburos, publicada en el Suplemento del Registro Oficial No. 244 de julio 27 de 2010, en las estadísticas de las exportaciones de petróleo crudo, se incluye a la Secretaría de **Hidrocarburos (SH)**, del Ministerio de Recursos Naturales no Renovables del Ecuador (MRNNR), como nueva fuente de información. Esta entidad es la responsable de proveer información sobre las distintas modalidades de pago, que por concepto de tarifa, reciben las compañías petroleras privadas que operan en el Ecuador, bajo la modalidad contractual de prestación de servicios. Para fines de este cuadro, se incluye el pago en especie destinado a la exportación.

FUENTE: Documento Aduanero Único de exportación (DAU).

3.1.2a EXPORTACIONES POR GRUPOS DE PRODUCTOS (1)

Tasas de variación anual

Período	TOTAL EXPORTACIONES	PETROLERAS			NO PETROLERAS							
		Total	Petróleo Crudo (6)	Derivados (2)	Total	Tradicionales					No tradicionales	
						Total	Banano y plátano (3)	Café y elabo- rados	Camarón	Cacao y elaborados		Atún y pes- cado (4)
2009	-26,33	-40,58	-40,54	-40,96	-2,81	15,84	21,65	7,36	-6,78	38,72	21,38	-16,20
2010	26,16	38,89	42,45	5,99	13,31	7,85	1,86	15,20	27,88	5,53	1,63	18,73
2011	27,63	33,82	31,81	58,73	19,97	22,22	10,51	61,65	38,69	38,03	8,41	17,94
2012	6,46	6,54	7,72	-5,60	6,35	-2,92	-7,48	0,34	8,49	-22,51	25,98	15,01
2013	5,02	2,29	5,51	-35,60	8,80	18,00	14,18	-15,97	40,62	17,13	-18,20	1,54
2012												
Enero - diciembre	6,46	6,54	7,72	-5,60	6,35	-2,92	-7,48	0,34	8,49	-22,51	25,98	15,01
Enero	30,84	50,71	54,23	9,45	5,08	-1,25	-14,40	-1,99	19,80	7,33	50,36	11,78
Febrero	19,82	28,98	26,73	59,26	7,96	2,53	-11,84	21,46	8,72	29,69	51,41	13,17
Marzo	1,30	-3,43	-1,40	-23,12	8,62	7,51	5,22	43,22	13,41	-11,01	26,34	9,77
Abril	12,99	28,92	23,81	86,40	-6,71	-9,45	-11,03	38,21	-4,76	-40,25	23,87	-4,10
Mayo	6,62	8,70	3,83	83,10	3,57	1,08	-4,27	13,69	24,76	-36,34	12,50	5,72
Junio	-1,29	-10,87	-15,20	45,43	13,25	11,64	2,40	21,48	29,48	-28,83	52,20	14,60
Julio	-5,12	-15,37	-12,52	-36,70	10,25	-5,20	-4,27	-35,82	6,84	-37,44	35,82	24,10
Agosto	11,08	11,67	20,86	-45,09	10,24	-1,97	-4,47	15,16	10,24	-40,15	31,28	20,68
Septiembre	11,30	11,60	18,46	-38,97	10,87	-12,12	-18,55	-22,82	-2,72	-15,82	33,56	30,89
Octubre	-2,17	-1,46	4,70	-63,16	-3,10	-17,65	-19,43	-12,68	-4,50	-41,57	6,28	10,92
Noviembre	-5,73	-18,01	-15,80	-42,62	11,72	-6,56	-4,22	-2,49	5,34	-35,57	22,44	31,25
Diciembre	3,85	2,06	0,92	22,20	5,97	-2,02	-3,61	-0,07	-0,81	3,81	-7,86	13,14
2013 (5)												
Enero - diciembre	5,02	2,29	5,51	-35,60	8,80	18,00	14,18	-15,97	40,62	17,13	-18,20	1,54
Enero	-8,61	-21,27	-19,37	-52,54	14,92	10,43	18,92	0,77	4,26	9,57	-18,06	19,13
Febrero	2,77	-1,48	4,15	-61,76	9,34	7,54	10,59	0,74	19,74	-4,69	-20,38	10,91
Marzo	6,93	2,48	5,52	-35,46	13,06	5,57	9,78	23,86	8,18	-7,47	-23,63	20,63
Abril	-6,51	-20,59	-14,28	-67,72	17,55	21,77	17,79	-11,22	32,89	37,88	13,39	13,74
Mayo	-4,07	-16,35	-9,67	-74,31	14,79	13,26	-0,77	8,01	40,28	4,11	2,54	16,05
Junio	7,81	11,36	22,08	-70,08	3,58	2,87	2,17	-26,07	13,69	12,65	-24,93	4,15
Julio	13,73	33,77	39,02	-20,45	-9,33	0,92	-1,77	-17,76	13,84	7,18	-30,13	-16,35
Agosto	6,78	9,48	9,51	9,04	2,95	25,62	30,53	-45,91	61,95	-1,61	-25,88	-12,79
Septiembre	6,27	10,82	9,04	36,20	-0,24	30,24	28,68	-17,38	59,90	24,49	-16,45	-18,06
Octubre	18,81	15,23	8,48	207,28	23,56	44,78	24,52	-14,75	89,80	67,10	4,55	8,39
Noviembre	14,96	15,52	14,36	34,44	14,38	35,80	15,71	-31,36	90,14	51,87	-35,70	-1,92
Diciembre	6,58	8,28	15,59	-98,11	4,64	24,14	22,06	-26,07	65,12	5,40	-26,23	-10,51

(1) Las cifras hasta el año 2009 son definitivas, desde 2010 son provisionales; su reproceso se realiza conforme a la recepción de documentos fuente de las operaciones de comercio exterior. (2) Incluye exportaciones del sector privado de combustibles, lubricantes y otros derivados del petróleo. (3) Se basan en las cifras de la Empresa Manifiestos y Banco Central del Ecuador. (4) Incluye atún entero, filetes de atún y demás filetes. (5) Incluye estimaciones por subregistro de documentos. (6) A partir de 2011, y en el marco de la Ley Reformativa a la Ley de Hidrocarburos, publicada en el Suplemento del Registro Oficial No. 244 de julio 27 de 2010, en las estadísticas de las exportaciones de petróleo crudo, se incluye a la Secretaría de Hidrocarburos (SH), del Ministerio de Recursos Naturales no Renovables del Ecuador (MRNRR), como nueva fuente de información. Esta entidad es la responsable de proveer información sobre las distintas modalidades de pago, que por concepto de tarifa, reciben las compañías petroleras privadas que operan en el Ecuador, bajo la modalidad contractual de prestación de servicios. Para fines de este cuadro, se incluye el pago en especie destinado a la exportación.

FUENTE: Documento Aduanero Único de exportación (DAU).

3.1.2b PARTICIPACIÓN PORCENTUAL DE LOS PRINCIPALES PRODUCTOS DE EXPORTACIÓN (*)

-Toneladas métricas y valor USD FOB (en miles)-

Período	Enero - diciembre 2011				Enero - diciembre 2012				Enero - diciembre 2013				Variación 2012 - 2013		
	a	b	b/a		a	b	b/a		a	b	b/a		TM	Valor USD	Valor
	TM	Valor USD FOB	Valor unitario	Partic. en valor	TM	Valor USD FOB	Valor unitario	Partic. en valor	TM	Valor USD FOB	Valor unitario	Partic. en valor	TM	Valor USD FOB	Valor unitario
Exportaciones Totales	27.311	22.322.353	817		27.922	23.764.761	851		29.416	24.957.650	848		5,4%	5,0%	-0,3%
Petroleras (2)	135.045	12.944.868	95,9	100,0%	141.158	13.791.956	97,7	100,0%	148.171	14.107.731	95,2	100,0%	5,0%	2,3%	-2,6%
Crudo	121.732	11.799.973	96,9	91,2%	129.516	12.711.228	98,1	92,2%	140.245	13.411.759	95,6	95,1%	8,3%	5,5%	-2,6%
EP Petroecuador	105.599	10.311.632	97,6	79,7%	112.321	11.063.936	98,5	80,2%	124.132	11.900.904	95,9	84,4%	10,5%	7,6%	-2,7%
Crudo Oriente	71.132	7.033.457	99	54,3%	75.978	7.559.019	99	54,8%	82.671	8.048.647	97	57,1%	8,8%	6,5%	-2,1%
Crudo Napo	34.467	3.278.175	95	25,3%	36.343	3.504.917	96	25,4%	41.461	3.852.257	93	27,3%	14,1%	9,9%	-3,7%
SH Tarifa Cías. Priv. Prest. Servicio (3)	15.721	1.450.848	92,3	11,2%	17.195	1.647.292	95,8	11,9%	16.113	1.510.855	93,8	10,7%	-6,3%	-8,3%	-2,1%
Compañías privadas Ctto. Participación	412	37.494	91,0	0,3%	-	-	-	-	-	-	-	-	-	-	-
Derivados	13.314	1.144.895	86,0	8,8%	11.642	1.080.729	92,8	7,8%	7.926	695.973	87,8	4,9%	-31,9%	-35,6%	-5,4%
No Petroleras	8.543	9.377.485	1.098	100,0%	8.284	9.972.805	1.204	100,0%	8.764	10.849.918	1.238	100,0%	5,8%	8,8%	2,8%
Tradicionales	6.166	4.528.931	735	48,3%	5.716	4.396.616	769	44,1%	6.093	5.187.862	851	47,8%	6,6%	18,0%	10,7%
Banano y Plátano	5.668	2.246.465	396	24,0%	5.198	2.078.402	400	20,8%	5.555	2.373.152	427	21,9%	6,9%	14,2%	6,9%
Camarón	187	1.178.389	6.288	12,6%	209	1.278.399	6.122	12,8%	224	1.797.719	8.032	16,6%	7,2%	40,6%	31,2%
Cacao y elaborados	182	586.520	3.219	6,3%	173	454.500	2.631	4,6%	202	532.362	2.640	4,9%	16,7%	17,1%	0,3%
Atún y pescado	72	257.380	3.551	2,7%	85	324.257	3.810	3,3%	76	265.257	3.487	2,4%	-10,6%	-18,2%	-8,5%
Café y elaborados	56	260.177	4.662	2,8%	52	261.058	5.048	2,6%	37	219.372	5.982	2,0%	-29,1%	-16,0%	18,5%
No Tradicionales	2.377	4.848.555	2.039	51,7%	2.568	5.576.189	2.172	55,9%	2.671	5.662.056	2.120	52,2%	4,0%	1,5%	-2,4%
Enlatados de pescado	211	872.651	4.132	9,3%	229	1.115.232	4.863	11,2%	264	1.352.091	5.116	12,5%	15,2%	21,2%	5,2%
Flores Naturales	117	675.679	5.772	7,2%	117	713.502	6.083	7,2%	157	837.283	5.349	7,7%	33,4%	17,3%	-12,1%
Productos mineros	32	166.281	5.189	1,8%	57	439.062	7.673	4,4%	158	556.262	3.510	5,1%	176,9%	26,7%	-54,2%
Otras Manufacturas de metal	87	301.870	3.465	3,2%	98	395.375	4.030	4,0%	108	373.154	3.454	3,4%	10,1%	-5,6%	-14,3%
Extractos y aceites vegetales	288	371.391	1.291	4,0%	317	363.530	1.148	3,6%	269	271.670	1.009	2,5%	-15,0%	-25,3%	-12,1%
Manuf.de cuero, plástico y caucho	59	216.423	3.665	2,3%	61	218.112	3.593	2,2%	65	235.862	3.641	2,2%	6,7%	8,1%	1,4%
Químicos y fármacos	58	204.826	3.557	2,2%	78	254.139	3.238	2,5%	113	193.939	1.720	1,8%	43,7%	-23,7%	-46,9%
Vehículos	32	394.058	12.393	4,2%	51	501.139	9.916	5,0%	18	172.483	9.829	1,6%	-65,3%	-65,6%	-0,9%
Madera	243	150.510	619	1,6%	296	160.762	543	1,6%	334	172.777	518	1,6%	12,7%	7,5%	-4,6%
Harina de pescado	90	117.474	1.310	1,3%	92	113.439	1.227	1,1%	102	145.062	1.416	1,3%	10,8%	27,9%	15,4%
Jugos y conservas de frutas	76	164.435	2.164	1,8%	62	128.001	2.067	1,3%	59	148.564	2.513	1,4%	-4,5%	16,1%	21,6%
Otras manuf.textiles	24	152.765	6.328	1,6%	26	112.615	4.391	1,1%	27	113.411	4.201	1,0%	5,3%	0,7%	-4,3%
Elaborados de banano	123	81.538	664	0,9%	115	83.452	724	0,8%	119	92.433	776	0,9%	3,3%	10,8%	7,3%
Manuf. de papel y cartón	52	62.378	1.201	0,7%	62	66.995	1.080	0,7%	73	74.225	1.015	0,7%	17,9%	10,8%	-6,0%
Maderas terciadas y prensadas	100	49.394	494	0,5%	196	66.548	339	0,7%	157	55.211	351	0,5%	-19,8%	-17,0%	3,5%
Tabaco en rama	4	41.656	9.971	0,4%	4	44.529	10.373	0,4%	5	48.120	10.473	0,4%	7,0%	8,1%	1,0%
Otros elaborados del mar	13	22.363	1.777	0,2%	19	31.858	1.654	0,3%	25	44.637	1.806	0,4%	28,4%	40,1%	9,2%
Fruta	189	76.731	406	0,8%	163	75.775	465	0,8%	126	70.297	556	0,6%	-22,4%	-7,2%	19,6%
Prendas de vestir de fibras textiles	2	26.256	11.005	0,3%	2	24.793	14.082	0,2%	2	26.543	14.505	0,2%	3,9%	7,1%	3,0%
Abacá	10	12.907	1.335	0,1%	11	16.989	1.535	0,2%	9	13.926	1.482	0,1%	-15,1%	-18,0%	-3,4%
Otros	568	686.970	1.209	7,3%	510	650.344	1.275	6,5%	481	664.106	1.381	6,1%	-5,8%	2,1%	8,4%

(1) Las cifras son provisionales; su reproceso se realiza conforme a la recepción de documentos fuente de las operaciones de comercio exterior. (2) Cantidad en miles de barriles. (3) A partir de 2011, y en el marco de la Ley Reformativa a la Ley de Hidrocarburos, publicada en el Suplemento del Registro Oficial No. 244 de julio 27 de 2010, en las estadísticas de las exportaciones de petróleo crudo, se incluye a la Secretaría de Hidrocarburos (SHE), del Ministerio de Recursos Naturales no Renovables del Ecuador (MRNNR), como nueva fuente de información. Esta entidad es la responsable de proveer información sobre las distintas modalidades de pago, que por concepto de tarifa, reciben las compañías petroleras privadas que operan en el Ecuador, bajo la modalidad contractual de prestación de servicios. Para fines de este cuadro, se incluye el pago en especie destinado a la exportación.

3.1.3 EXPORTACIONES NO TRADICIONALES (1)

Miles de dólares FOB

Período	TOTAL NO TRADICIONA- LES	PRIMARIOS NO TRADICIONALES							
		Total Primarios	Flores naturales	Abacá	Madera	Productos mineros	Fruta	Tabaco en rama	Otros primarios
2009	3.462.395	958.268	546.701	12.888	99.473	62.714	73.612	38.429	124.452
2010	4.110.994	1.042.941	607.765	13.126	131.476	89.139	66.070	37.142	98.222
2011	4.848.555	1.264.223	675.679	12.907	150.510	166.281	76.731	41.656	140.459
2012	5.576.189	1.564.690	713.502	16.989	160.762	439.062	75.775	44.529	114.072
2013	5.662.056	1.862.759	837.283	13.926	172.777	556.262	70.297	48.120	164.094
2012									
Enero - diciembre	5.576.189	1.564.690	713.502	16.989	160.762	439.062	75.775	44.529	114.072
Enero	383.520	119.305	73.005	1.297	9.399	17.329	8.040	2.757	7.479
Febrero	426.023	146.500	96.447	1.520	12.448	19.307	4.752	3.692	8.335
Marzo	430.395	109.841	56.515	1.975	14.565	16.667	4.604	4.226	11.289
Abril	401.465	123.606	61.571	1.232	11.864	34.217	3.303	4.541	6.877
Mayo	462.274	141.532	67.314	1.732	12.462	43.358	2.562	4.187	9.916
Junio	462.645	134.081	52.474	1.064	13.054	44.440	2.133	4.387	16.530
Julio	516.800	135.805	48.754	1.553	14.920	53.899	3.421	6.291	6.968
Agosto	480.542	126.044	55.159	1.207	15.282	40.695	3.200	2.085	8.417
Septiembre	536.701	129.252	59.117	2.110	14.134	38.749	3.088	2.566	9.486
Octubre	447.633	114.298	46.881	1.354	14.150	33.082	7.547	2.720	8.565
Noviembre	489.831	140.049	46.687	682	14.789	46.612	16.788	3.586	10.904
Diciembre	538.359	144.376	49.577	1.264	13.694	50.706	16.339	3.491	9.305
2013 (2)									
Enero - diciembre	5.662.056	1.862.759	837.283	13.926	172.777	556.262	70.297	48.120	164.094
Enero	456.874	173.165	86.253	1.228	11.579	57.790	5.480	2.491	8.344
Febrero	472.489	161.954	90.495	1.388	12.578	41.089	2.973	2.178	11.253
Marzo	519.186	169.289	82.796	1.402	13.889	52.077	2.935	4.074	12.116
Abril	456.638	134.798	48.454	915	13.390	51.991	2.398	6.655	10.996
Mayo	536.491	178.245	88.949	1.169	16.377	52.164	2.218	5.340	12.029
Junio	481.825	142.585	62.049	1.165	16.111	36.774	2.319	3.507	20.661
Julio	432.301	136.347	70.184	1.129	15.317	27.447	2.308	7.563	12.399
Agosto	419.075	115.473	47.483	1.122	15.753	37.455	2.370	2.226	9.064
Septiembre	439.788	129.889	62.265	1.073	14.721	33.881	2.566	3.715	11.668
Octubre	485.176	164.785	71.740	1.167	13.983	50.635	13.057	3.088	11.114
Noviembre	480.438	161.051	63.309	939	13.948	43.855	18.266	2.630	18.105
Diciembre	481.773	195.179	63.307	1.230	15.130	71.105	13.409	4.653	26.346

... / ...

3.1.3 EXPORTACIONES NO TRADICIONALES (1) (Cont.)
Miles de dólares FOB

Período		INDUSTRIALIZADOS NO TRADICIONALES															
		Total industrializados	Jugos y conservas de frutas	Harina de pescado	Enlatados de pescado	Otros elaborados del mar	Químicos y fármacos	Vehículos (2)	Otras Manufacturas de metales	Prendas de vestir de fibras textiles	Otras Manufacturas de textiles	Manuf. de cuero, plástico y caucho	Maderas terciadas y prensadas	Extractos y aceites vegetales	Elaborados de banano	Manufactura de papel y cartón	Otros industrializados
2009		2.504.126	180.575	74.626	632.774	17.331	118.691	256.344	276.406	21.508	141.476	128.331	43.180	210.728	36.364	34.790	331.002
2010		3.068.053	197.231	97.161	603.739	18.769	190.229	374.891	332.753	22.019	169.027	159.116	48.565	196.893	38.048	47.076	572.536
2011		3.584.332	164.435	117.474	872.651	22.363	204.826	394.058	301.870	26.256	152.765	216.423	49.394	371.391	81.538	62.378	546.511
2012		4.011.499	128.001	113.439	1.115.232	31.858	254.139	501.139	395.375	24.793	112.615	218.112	66.548	363.530	83.452	66.995	536.272
2013		3.799.297	148.564	145.062	1.352.091	44.637	193.939	172.483	373.154	26.543	113.411	235.862	55.211	271.670	92.433	74.225	500.013
2012	Enero - diciembre	4.011.499	128.001	113.439	1.115.232	31.858	254.139	501.139	395.375	24.793	112.615	218.112	66.548	363.530	83.452	66.995	536.272
	Enero	264.215	10.870	7.383	76.147	1.574	19.018	18.476	22.558	780	6.594	13.037	8.190	27.093	6.709	5.035	40.749
	Febrero	279.524	8.342	5.822	76.077	2.159	21.348	20.177	34.025	1.295	8.320	15.971	4.518	26.580	6.159	5.798	42.931
	Marzo	320.554	12.885	6.740	89.720	1.862	42.606	15.178	38.280	2.246	8.622	17.049	5.231	17.766	8.219	5.202	48.948
	Abril	277.859	10.644	5.375	74.160	944	20.276	39.651	22.843	1.676	8.282	18.465	4.582	18.055	6.880	2.807	43.218
	Mayo	320.742	11.667	7.048	91.192	2.182	29.783	16.588	30.821	2.065	9.621	18.067	4.430	37.998	8.642	6.158	44.479
	Junio	328.564	10.398	8.555	96.215	2.198	18.197	15.537	34.530	1.806	11.074	16.425	8.634	49.014	7.912	4.824	43.247
	Julio	380.995	10.683	17.259	90.425	5.346	19.020	76.115	29.672	2.266	13.499	17.922	4.375	46.306	8.450	4.358	35.299
	Agosto	354.498	11.655	10.257	103.702	5.045	19.541	39.287	34.451	3.299	11.029	18.904	4.578	31.408	8.322	5.075	47.944
	Septiembre	407.450	11.127	9.655	97.440	3.281	13.937	87.558	35.711	2.003	9.972	18.024	4.785	48.518	6.465	6.450	52.524
	Octubre	333.335	9.080	7.125	107.111	1.182	23.278	49.325	35.177	2.069	10.111	19.936	4.042	11.830	4.656	6.420	41.993
	Noviembre	349.782	8.786	15.228	85.092	3.393	13.330	68.359	35.318	2.860	7.962	22.819	4.183	22.715	5.296	7.405	47.036
	Diciembre	393.983	11.865	12.991	127.950	2.692	13.806	54.890	41.989	2.429	7.527	21.492	9.000	26.246	5.740	7.462	47.905
2013 (2)	Enero - diciembre	3.799.297	148.564	145.062	1.352.091	44.637	193.939	172.483	373.154	26.543	113.411	235.862	55.211	271.670	92.433	74.225	500.013
	Enero	283.710	9.434	10.033	103.821	6.793	11.961	28.778	18.619	1.107	8.230	14.683	4.172	13.821	6.641	5.621	39.996
	Febrero	310.536	10.083	11.463	115.650	1.655	11.137	18.195	34.682	1.262	6.430	16.907	3.276	30.919	6.342	4.295	38.242
	Marzo	349.897	12.133	9.078	129.746	3.097	12.389	26.565	34.157	2.176	8.196	19.630	4.191	34.304	8.657	3.995	41.581
	Abril	321.840	11.520	14.141	106.516	3.209	15.051	14.981	29.102	1.789	10.596	18.930	3.803	36.131	7.694	5.018	43.357
	Mayo	358.247	12.472	13.529	130.922	4.756	26.007	14.384	35.301	1.923	9.641	16.182	8.870	32.164	8.544	4.925	38.627
	Junio	339.239	13.261	15.321	134.316	7.557	14.571	15.077	29.413	1.967	8.647	15.260	4.484	26.142	7.920	5.241	40.062
	Julio	295.954	12.088	14.581	99.369	4.305	16.232	11.581	30.751	4.294	10.264	17.817	3.588	20.577	6.953	4.661	38.894
	Agosto	303.602	14.546	19.190	123.566	3.061	12.637	6.180	23.686	2.740	10.075	17.507	3.892	11.665	7.022	5.508	42.327
	Septiembre	309.900	14.734	11.335	120.331	2.406	20.127	7.881	31.827	1.721	12.090	20.942	4.153	9.770	7.293	6.417	38.874
	Octubre	320.392	12.905	9.703	104.744	2.660	12.903	6.769	40.588	1.952	11.232	20.318	7.694	18.083	8.796	12.311	49.734
	Noviembre	319.386	12.688	7.683	96.827	3.328	31.256	13.327	36.290	3.201	8.668	23.967	3.633	15.636	8.530	7.018	47.335
	Diciembre	286.594	12.700	9.005	86.283	1.811	9.667	8.765	28.739	2.410	9.344	33.719	3.455	22.457	8.041	9.214	40.986

(1) Las cifras hasta el año 2009 son definitivas, desde 2010 son provisionales; su reproceso se realiza conforme a la recepción de documentos fuente de las operaciones de comercio exterior. (2) Incluye estimaciones por subregistro de documentos.
FUENTE: Documento Aduanero Único de exportación (DAU).

3.1.4 EXPORTACIONES FOB E IMPORTACIONES CIF ANUALES POR CONTINENTE, ÁREA ECONÓMICA Y PAÍS (1)

Millones de dólares

	EXPORTACIONES FOB (5)							IMPORTACIONES CIF (2)						
	2007	2008	2009	2010	2011	2012	2013	2007	2008	2009	2010	2011	2012	2013
TOTAL GENERAL	14.321,2	18.818,3	13.863,1	17.489,9	22.322,4	23.764,8	24.957,6	13.893,4	18.851,9	15.089,9	20.590,9	24.437,6	25.476,97	27.304,62
AMÉRICA	11.518,5	15.296,1	10.641,5	13.282,0	17.726,4	18.635,8	18.552,5	9.305,4	12.333,9	10.063,3	14.124,5	16.149,9	15.880,30	16.943,19
ESTADOS UNIDOS (3)	6.169,4	8.435,4	4.625,9	6.077,5	9.770,8	10.617,1	11.130,9	2.868,6	3.748,2	3.962,4	5.736,4	6.120,6	6.802,41	7.879,13
MERCADO COMÚN CENTROAMERICANO	531,0	778,0	513,4	452,5	563,4	425,9	388,1	37,0	53,4	40,8	102,2	88,7	94,41	108,26
ASOC. LATINOAMERICANA DE INTEGRACIÓN	3.731,7	5.049,8	3.322,4	4.261,7	5.739,6	7.191,1	6.811,3	5.479,8	7.694,0	5.260,8	6.423,0	7.396,0	8.243,73	8.376,13
Argentina	76,4	94,5	99,7	114,3	89,1	105,2	145,5	439,9	601,2	495,3	584,9	543,7	479,91	416,49
Brasil	41,0	46,0	40,0	51,4	89,8	135,1	132,3	743,3	894,3	673,5	853,8	938,1	928,66	876,07
Chile	664,5	1.509,4	900,0	846,6	1.106,2	1.990,6	2.464,2	510,2	582,6	498,8	564,3	618,8	628,04	629,49
México	83,9	100,3	70,7	87,4	98,5	101,1	124,5	405,0	656,1	581,4	727,6	869,9	895,77	968,51
Venezuela	591,6	719,6	563,9	974,0	1.474,5	1.006,0	464,2	1.316,2	2.525,9	739,3	549,8	954,8	241,54	51,86
Panamá	-	-	-	-	-	-	767,2	-	-	-	-	-	1.601,28	1.824,86
Otros países	16,2	22,1	19,7	45,7	67,2	17,0	24,2	94,9	51,3	56,9	65,2	99,3	98,46	82,58
COMUNIDAD ANDINA (4)	2.258,1	2.557,8	1.628,4	2.142,3	2.814,4	3.069,0	2.828,0	1.970,3	2.382,7	2.215,7	3.077,5	3.371,5	3.359,13	3.526,26
Bolivia	13,4	23,0	10,7	13,7	22,7	21,7	23,5	9,6	18,4	12,2	19,5	8,7	31,08	109,79
Colombia	739,6	803,8	678,3	793,1	1.025,5	1.055,9	921,7	1.522,2	1.791,4	1.537,9	2.022,3	2.220,9	2.198,20	2.296,23
Perú	1.505,1	1.731,0	939,4	1.335,6	1.766,3	1.991,3	1.882,9	438,6	572,9	665,7	1.035,6	1.141,9	1.129,84	1.119,79
RESTO AMÉRICA	1.086,4	1.033,0	2.181,2	2.490,3	1.652,6	385,0	189,5	920,0	838,3	799,4	1.862,8	2.544,5	737,35	554,69
EUROPA	2.317,7	2.834,6	2.838,2	3.030,2	3.612,7	3.392,3	4.097,7	1.440,1	1.874,0	1.770,6	2.010,7	2.613,9	3.274,77	3.222,82
UNIÓN EUROPEA	1.812,4	2.192,3	2.081,7	2.265,3	2.689,5	2.445,5	3.040,7	1.240,3	1.578,5	1.580,7	1.828,7	2.318,6	2.914,21	2.934,24
Bélgica y Luxemburgo	170,1	199,0	190,1	244,4	265,1	209,5	233,8	99,0	205,5	194,2	297,1	313,1	327,03	323,38
Francia	138,2	160,4	143,9	204,3	209,9	237,1	316,9	77,1	89,8	98,6	89,5	137,0	163,80	128,46
Holanda	261,7	272,0	303,9	331,6	349,6	328,2	430,5	172,9	141,4	156,3	133,9	237,0	212,26	295,04
Italia	458,4	522,1	578,8	582,4	582,1	487,2	422,2	161,7	201,7	242,1	274,6	283,7	284,12	292,84
Reino Unido	98,6	156,9	98,5	84,4	139,2	164,4	186,0	69,4	73,1	111,2	76,9	145,3	486,32	342,57
Alemania	247,6	315,0	326,9	320,3	492,6	376,8	415,1	288,4	375,7	384,3	475,6	568,5	592,21	585,28
España	357,4	464,1	317,0	354,2	468,4	441,8	781,8	178,8	222,3	167,9	268,8	325,0	612,53	739,62
Otros países	80,3	102,8	122,6	143,9	182,7	200,6	254,5	193,1	171,6	226,2	212,1	308,9	214,13	226,97
ASOC. EUROPEA DE LIBRE COMERCIO	32,4	40,6	51,9	68,3	84,1	100,9	109,3	72,5	88,1	89,7	105,8	139,9	176,89	162,46
RESTO DE EUROPA	473,0	601,6	704,6	696,6	839,1	845,9	947,8	127,3	207,4	100,2	76,1	155,4	183,67	126,13
ASIA	430,8	643,4	341,7	1.094,6	885,0	1.578,1	2.081,5	2.906,5	4.320,3	2.945,4	4.209,5	5.190,6	5.912,79	6.754,20
Taiwán	15,5	21,1	18,3	15,2	10,7	6,4	8,4	113,5	170,7	122,9	168,2	194,6	192,83	206,98
Japón	106,3	107,1	109,2	402,0	348,9	657,3	570,4	542,7	768,6	560,1	692,7	660,7	731,60	600,81
Rep. Popular China	39,1	387,5	124,2	328,7	192,3	391,7	568,77	1.159,9	1.636,4	1.100,3	1.606,6	2.289,8	2.828,53	3.484,89
Corea del Sur	60,9	20,8	6,5	9,2	29,1	40,04	45,16	431,1	669,7	522,3	896,9	929,9	796,42	1.014,22
Otros países	209,0	106,9	83,4	339,4	304,0	482,70	888,76	659,2	1.075,0	639,7	845,1	1.115,7	1.363,41	1.447,31
ÁFRICA	21,2	18,4	16,1	50,1	64,8	110,40	112,26	210,9	159,2	134,9	91,6	152,4	120,53	16,25
OCEANÍA	20,4	18,8	21,7	30,2	30,5	30,81	36,42	12,8	28,5	24,1	33,2	33,0	28,77	34,78
OTROS PAÍSES NEP (6)	12,6	7,0	3,8	2,9	2,86	17,27	77,23	17,6	136,0	151,6	121,5	297,8	259,81	333,37

(1) Las cifras hasta el año 2009 son definitivas, desde 2010 son provisionales; su reproceso se realiza conforme a la recepción de documentos fuente de las operaciones de comercio exterior. (2) Incluye el cambio de metodología para el registro de las importaciones de derivados de petróleo, que consiste en reemplazar al Servicio Nacional de Aduanas del Ecuador -SENAE_ por la empresa Pública de Hidrocarburos del Ecuador -EP Petroecuador- como fuente principal de información de las importaciones de derivados. (3) Incluye Puerto Rico. (4) Venezuela sale de la Comunidad Andina de Naciones a partir del 19-04-2006. (5) A partir de 2011, y en el marco de la Ley Reformatoria a la Ley de Hidrocarburos, publicada en el Suplemento del Registro Oficial No. 244 de julio 27 de 2010, en las estadísticas de las exportaciones de petróleo crudo, se incluye a la Secretaría de Hidrocarburos (SH), del Ministerio de Recursos Naturales no Renovables del Ecuador (MRNRR), como nueva fuente de información. Esta entidad es la responsable de proveer información sobre las distintas modalidades de pago, que por concepto de tarifa, reciben las compañías petroleras privadas que operan en el Ecuador, bajo la modalidad contractual de prestación de servicios. Para fines de este cuadro, se incluye el pago en especie destinado a la exportación. (6) El BCE acogiendo las recomendaciones internacionales para el registro estadístico de mercancías, a partir de la publicación IEM N°42, ha incluido las importaciones realizadas desde el año 2011 bajo la modalidad de Tráfico Postal Internacional y Correos Rápidos, cuyos países están en proceso de identificación.

FUENTE: Documento Aduanero Único de importación (DAU).

3.1.5 EXPORTACIONES MENSUALES POR CONTINENTE, ÁREA ECONÓMICA Y PAÍS (1)

Millones de dólares FOB

	2010	2011	2012	2013	2013											
	Ene-Dic	Ene-Dic	Ene-Dic	Ene-Dic.	Ene.	Feb.	Mar.	Abr.	May.	Jun.	Jul.	Ago.	Sep.	Oct.	Nov.	Dic.
TOTAL GENERAL	17.489,9	22.322,4	23.764,8	24.957,6	1.938,9	2.081,6	2.201,0	1.934,4	2.055,3	1.982,9	2.130,1	2.102,0	2.195,2	2.124,5	2.025,4	2.186,2
AMÉRICA	13.282,0	17.726,4	18.635,8	18.552,5	1.449,5	1.465,3	1.631,8	1.385,1	1.515,7	1.494,6	1.608,9	1.683,4	1.570,7	1.587,3	1.448,8	1.711,6
ESTADOS UNIDOS (3)	6.077,5	9.770,8	10.617,1	11.130,9	943,4	703,2	997,9	881,1	964,2	939,5	942,7	1.186,2	834,7	970,3	861,6	906,1
MERCADO COMÚN CENTROAMERICANO	452,5	563,4	425,9	388,1	25,6	9,1	26,5	23,5	41,8	7,2	59,6	59,2	41,7	42,6	42,2	9,1
ASOC. LATINOAMERICANA DE INTEGRACIÓN	4.261,7	5.739,6	7.191,1	6.811,3	467,5	737,0	589,8	459,7	489,9	532,0	593,0	423,9	673,1	558,3	519,7	767,2
Argentina	114,3	89,1	105,2	145,5	9,5	9,1	9,6	8,4	10,5	7,1	9,0	7,7	13,5	15,7	21,4	23,9
Brasil	51,4	89,8	135,1	132,3	7,9	7,1	10,4	10,9	19,4	12,5	9,5	8,9	7,9	11,6	13,2	12,7
Chile	846,6	1.106,2	1.990,6	2.464,2	191,9	278,9	205,4	110,4	215,5	176,3	214,5	179,7	221,8	163,5	225,8	280,6
México	87,4	98,5	101,1	124,5	8,4	6,9	8,0	9,2	7,0	8,2	7,2	8,5	8,8	10,9	14,6	26,7
Venezuela	974,0	1.474,5	1.006,0	464,2	40,6	37,1	46,4	39,3	40,3	52,1	21,1	28,9	41,7	49,5	35,8	31,5
Panamá (5)	-	-	767,2	628,4	21,4	43,3	37,8	18,6	36,8	54,0	57,2	20,6	44,6	93,2	20,5	180,4
Otros países	45,7	67,2	17,0	24,2	1,3	1,6	2,5	1,5	2,1	1,8	1,6	2,2	2,2	3,4	2,1	2,0
COMUNIDAD ANDINA (4)	2.142,3	2.814,4	3.069,0	2.828,0	186,4	353,1	269,6	261,4	158,4	219,9	272,9	167,4	332,6	210,5	186,3	209,4
Bolivia	13,7	22,7	21,7	23,5	1,3	1,7	1,5	1,7	1,4	2,5	1,4	1,5	3,0	1,3	2,3	3,9
Colombia	793,1	1.025,5	1.055,9	921,7	73,5	82,8	75,9	80,7	80,2	83,3	76,6	58,2	76,9	77,6	73,3	82,7
Perú	1.335,6	1.766,3	1.991,3	1.882,9	111,6	268,7	192,2	179,1	76,8	134,2	194,9	107,7	252,6	131,6	110,7	122,7
RESTO DE AMÉRICA	2.490,3	1.652,6	385,0	189,5	11,7	15,1	16,0	20,2	18,0	13,1	12,8	13,1	20,7	14,9	17,4	16,6
EUROPA	3.030,2	3.612,7	3.392,3	4.097,7	303,7	368,7	419,6	333,7	347,1	296,7	309,0	297,9	355,2	394,1	374,8	297,3
UNIÓN EUROPEA	2.265,3	2.689,5	2.445,5	3.040,7	207,5	266,7	306,8	242,0	259,8	231,6	237,4	219,1	279,2	301,8	278,6	210,2
Bélgica y Luxemburgo	244,4	265,1	209,5	233,8	22,7	15,8	23,7	20,2	19,2	18,0	17,4	18,1	22,2	18,8	18,1	19,6
Francia	204,3	209,9	237,1	316,9	19,3	21,3	30,4	32,5	38,1	24,5	23,8	30,0	33,4	25,1	17,4	21,0
Holanda	331,6	349,6	328,2	430,5	41,3	36,9	54,6	46,0	38,3	26,7	29,2	30,7	31,0	35,7	28,4	31,7
Italia	582,4	582,1	487,2	422,2	36,1	30,7	41,2	40,6	38,6	36,4	33,7	34,3	34,8	32,2	31,6	31,8
Reino Unido	84,4	139,2	164,4	186,0	13,4	14,0	17,2	12,8	14,8	16,0	19,6	20,5	20,3	13,2	11,2	13,2
Alemania	320,3	492,6	376,8	415,1	32,4	38,8	36,1	34,5	31,6	33,8	29,4	27,8	32,2	34,0	41,1	43,5
España	354,2	468,4	441,8	781,8	25,3	86,5	84,3	34,9	58,7	55,1	65,9	37,4	78,1	119,3	109,1	27,2
Otros países	143,9	182,7	200,6	254,5	17,0	22,7	19,4	20,4	20,5	21,1	18,4	20,3	27,2	23,5	21,8	22,3
ASOC. EUROPEA DE LIBRE COMERCIO	68,3	84,1	100,9	109,3	13,5	8,7	10,8	8,4	9,8	7,1	7,6	9,3	8,0	7,7	9,1	9,3
RESTO DE EUROPA	696,6	839,1	845,9	947,8	82,7	93,3	101,9	83,2	77,5	58,0	64,0	69,6	68,1	84,6	87,1	77,8
ASIA	1.094,6	885,0	1.578,1	2.081,5	156,4	228,3	128,7	188,3	175,5	179,3	199,7	100,5	257,6	125,2	183,3	158,5
Taiwán	15,2	10,7	6,4	8,4	0,3	0,2	0,4	0,8	1,0	1,0	0,2	1,0	1,3	0,6	0,5	0,9
Japón	402,0	348,9	657,3	570,4	81,5	156,4	9,9	79,3	91,9	16,2	12,2	15,2	13,5	15,0	37,6	41,7
Rep. Popular China	328,7	192,3	391,7	568,8	18,1	20,6	56,4	56,2	20,9	88,9	18,0	20,3	184,0	21,9	37,2	26,3
Corea del Sur	9,2	29,1	40,0	45,2	1,4	1,7	3,0	1,9	4,7	5,1	3,5	4,5	5,3	2,2	5,7	6,2
Otros países	339,4	304,0	482,7	888,8	55,2	49,4	59,0	50,2	57,1	68,0	165,8	59,6	53,4	85,5	102,2	83,5
ÁFRICA	50,1	64,8	110,4	112,3	15,5	7,4	12,0	16,0	9,0	6,1	5,2	10,6	6,0	10,5	7,5	6,5
OCEANÍA	30,2	30,5	30,8	36,4	4,1	3,7	1,8	2,3	1,5	1,8	2,8	3,1	2,8	3,2	6,1	3,3
OTROS PAÍSES NEP	2,9	2,9	17,3	77,2	9,8	8,3	7,1	9,1	6,5	4,4	4,5	6,5	2,8	4,2	5,0	9,0

(1) Las cifras hasta el año 2009 son definitivas, desde 2010 son provisionales; su reproceso se realiza conforme a la recepción de documentos fuente de las operaciones de comercio exterior. A partir de 2011, y en el marco de la Ley Reformativa a la Ley de Hidrocarburos, publicada en el Suplemento del Registro Oficial No. 244 de julio 27 de 2010, en las estadísticas de las exportaciones de petróleo crudo, se incluye a la Secretaría de Hidrocarburos (SH), del Ministerio de Recursos Naturales no Renovables del Ecuador (MRNRR), como nueva fuente de información. Esta entidad es la responsable de proveer información sobre las distintas modalidades de pago, que por concepto de tarifa, reciben las compañías petroleras privadas que operan en el Ecuador, bajo la modalidad contractual de prestación de servicios. Para fines de este cuadro, se incluye el pago en especie destinado a la exportación. (2) Incluye estimaciones por subregistro de documentos. (3) Incluye Puerto Rico. (4) Venezuela sale de la Comunidad Andina de Naciones a partir del 19-04-2006. (5) Panamá ingresa a la Asociación Latinoamericana de Integración a partir del 2-02-2012

FUENTE: Documento Aduanero Único de exportación (DAU).

3.1.5a EXPORTACIONES E IMPORTACIONES PETROLERAS Y NO PETROLERAS POR ÁREA ECONÓMICA

Toneladas y miles de USD FOB

ÁREA ECONÓMICA ⁽¹⁾	Enero - diciembre 2010								Enero - diciembre 2011									
	EXPORTACIONES				IMPORTACIONES (2)				EXPORTACIONES				IMPORTACIONES (2)					
	Petroleras		No Petroleras		Petroleras		No Petroleras		Petroleras		No Petroleras		Petroleras		No Petroleras			
	TM	FOB	TM	FOB	TM	FOB	TM	FOB	TM	FOB	TM	FOB	TM	FOB	TM	FOB		
1	Asociación de Estados del Caribe	AEC	5.488.051,46	2.798.594,17	1.018.149,46	2.214.274,86	2.229.544,29	1.560.872,49	1.569.137,69	3.281.964,63	3.925.383,67	2.644.313,35	1.248.458,41	2.442.931,55	2.521.625,41	2.349.538,46	2.211.435,96	3.966.219,81
2	Asociación Europea de Libre Comercio	AELC	-	-	15.767,43	68.292,11	0,01	2,41	21.749,49	101.749,93	-	-	25.472,45	84.099,76	0,14	7,72	24.594,59	133.905,02
3	Asociación Latinoamericana de Integración	ALADI	3.596.348,71	1.863.006,01	1.439.883,88	2.398.653,87	1.162.237,59	805.784,05	3.791.305,92	5.272.166,16	4.194.698,50	2.965.060,96	1.714.852,08	2.774.559,72	1.148.988,85	1.070.168,82	4.393.557,08	5.977.688,36
4	Alianza Bolivariana para los Pueblos de Nuestra América	ALBA	492.019,13	237.540,29	239.715,18	899.745,18	626.962,16	416.536,03	261.642,60	103.417,43	1.212.752,09	851.592,37	280.593,56	837.679,05	834.289,39	769.434,18	381.096,91	162.559,64
5	Asociación de Naciones del Sudeste de Asia	ANSEA	339.863,76	176.259,68	11.156,96	15.186,26	31,60	62,35	91.417,49	397.194,79	50.231,57	31.515,68	31.171,41	65.879,83	60.881,03	73.839,51	94.430,82	425.654,81
6	Cooperación Económica del Asia y del Pacífico	APEC	13.319.187,37	6.799.654,16	3.383.211,28	3.139.375,94	3.189.547,72	2.219.329,45	4.613.550,42	9.121.140,19	14.679.076,36	10.187.907,72	3.890.360,59	4.025.321,59	2.396.654,69	2.326.513,92	5.661.643,79	10.627.540,27
7	Comisión Económica y Social Económica para Asia y el Pacífico - Acuerdo de Bangkok	BA	468.439,82	230.986,31	123.416,76	119.355,84	288,47	536,74	980.400,48	2.392.371,78	-	-	229.035,88	250.479,85	372,74	884,32	1.221.762,71	3.175.722,63
8	Comunidad Andina	CAN	2.069.950,69	1.069.832,48	656.864,70	1.072.494,68	496.332,01	357.211,76	1.571.252,04	2.588.366,83	2.057.595,99	1.454.699,81	820.035,81	1.359.738,49	240.255,88	228.372,57	1.860.739,98	3.017.216,82
9	Comunidad del Caribe	CARICOM	95.707,25	49.352,89	10.925,80	17.315,07	310.208,94	234.854,26	50.558,31	24.328,49	-	-	7.100,98	12.186,89	153.202,24	154.360,75	47.627,71	33.529,84
10	Comunidad Económica de Estados de África Occidental	CEEAO	0,54	2,06	3.121,89	2.335,46	66.173,37	42.004,40	1.998,91	2.220,86	-	-	3.404,25	2.547,16	57.440,06	53.741,59	1.856,01	3.861,94
11	Grupo de los Ocho	G 8	9.210.921,27	4.680.836,34	4.322.661,08	3.611.449,81	2.801.488,49	1.946.929,63	2.354.442,93	5.241.050,92	11.456.771,41	7.925.456,85	4.646.342,19	4.377.138,03	2.139.610,51	2.068.341,44	2.477.876,48	5.754.201,82
12	Grupo de países que conforman el Sistema Unitario de Compensación Regional de Pagos	SUCRE	492.060,13	237.642,40	244.202,01	913.224,95	626.962,16	416.536,03	292.236,49	121.347,15	1.212.782,58	851.652,88	287.434,77	860.200,52	834.289,39	769.434,18	384.059,55	170.501,36
13	Mercado Común Centroamericano	MCCA	789.836,43	380.921,97	44.950,70	71.577,15	67.643,99	47.030,29	42.555,23	49.837,55	718.900,28	476.580,11	56.796,90	86.816,69	0,20	0,69	76.087,02	82.721,14
14	Mercado Común del Sur	MERCOSUR	50.302,95	24.984,20	229.360,91	175.315,55	2.722,29	5.183,09	1.325.314,13	1.388.581,96	61.499,76	43.082,92	89.641,74	190.579,21	73.132,98	69.367,18	1.043.238,09	1.406.814,66
15	Medio Oriente	MO	91.551,58	48.612,00	70.764,63	38.212,73	0,02	0,98	18.446,69	70.504,88	-	-	82.101,94	58.771,63	0,89	5,97	29.443,95	79.405,01
16	Organización de Cooperación Económica	OCE	-	-	94.772,18	46.736,01	-	-	19.567,71	30.731,40	-	-	198.320,41	88.316,25	0,42	1,27	50.289,81	75.571,92
17	Tratado de Libre Comercio de América del Norte	NAFTA o TLCAN	8.668.321,21	4.402.995,37	1.568.632,06	1.786.672,04	2.802.208,87	1.947.897,17	2.272.053,21	4.364.184,59	11.168.986,99	7.715.699,30	1.582.922,05	2.211.905,30	2.107.286,70	2.038.826,22	2.712.322,39	4.810.015,07
18	Tratado de Libre Comercio entre Estados Unidos, Centroamérica y República Dominicana	CAFTA	9.458.157,64	4.783.917,34	1.565.061,42	1.739.735,46	2.949.356,71	2.046.098,77	1.466.236,33	3.520.296,17	11.887.887,59	8.192.280,43	1.590.754,77	2.151.949,65	2.104.775,77	2.034.983,93	1.547.707,92	3.839.043,28
19	Unión Aduanera y Económica Centro Africana	UAEAC	-	-	40,34	80,00	-	-	17,03	104,83	-	-	12,28	85,21	-	-	2,54	38,46
20	Unión Europea	UE	0,08	0,18	2.471.375,93	2.265.332,96	116.409,87	85.650,23	555.255,86	1.649.495,11	81.475,673	51.555,971	2.708.479,00	2.638.159,95	175.179,76	162.421,62	624.803,23	2.024.200,44
21	Unión de Naciones Suramericanas	UNASUR	3.596.348,71	1.863.006,68	1.396.496,55	2.303.858,74	1.161.203,27	803.805,14	3.465.863,59	4.583.424,49	4.194.698,50	2.965.060,96	1.663.510,08	2.664.382,27	1.147.897,97	1.067.615,74	3.646.653,28	5.150.657,00

... / ...

3.1.5a EXPORTACIONES E IMPORTACIONES PETROLERAS Y NO PETROLERAS POR ÁREA ECONÓMICA (Cont.)

Toneladas y miles de USD FOB

ÁREA ECONÓMICA ⁽¹⁾	Enero - diciembre 2012								Enero - diciembre 2013									
	EXPORTACIONES				IMPORTACIONES (2)				EXPORTACIONES				IMPORTACIONES (2)					
	Petroieras		No Petroieras		Petroieras		No Petroieras		Petroieras		No Petroieras		Petroieras		No Petroieras			
	TM	FOB	TM	FOB	TM	FOB	TM	FOB	TM	FOB	TM	FOB	TM	FOB	TM	FOB		
1	Asociación de Estados del Caribe	AEC	1.956.754,00	1.346.390,77	1.289.096,26	2.604.623,94	1.533.622,12	1.486.868,64	2.285.871,41	3.956.096,17	1.367.629,21	883.533,50	1.310.882,02	2.168.239,63	1.817.143,41	1.577.389,13	2.369.410,99	4.043.571,56
2	Asociación Europea de Libre Comercio	AELC	-	-	29.273,05	100.938,46	17.242,10	14.811,56	17.246,56	154.186,28	-	-	24.907,31	109.282,64	42,12	54,45	27.945,89	155.670,22
3	Asociación Latinoamericana de Integración	ALADI	5.882.144,71	4.131.793,22	1.795.175,93	3.075.988,00	1.582.504,05	1.458.155,43	4.151.027,67	6.448.003,89	6.063.458,39	4.165.805,96	1.865.946,08	2.678.307,62	1.707.193,21	1.481.409,82	4.047.699,72	6.584.947,70
4	Alianza Bolivariana para los Pueblos de Nuestra América	ALBA	330.229,80	217.463,44	242.555,13	967.604,76	165.426,28	133.757,25	273.477,80	108.995,85	135.118,84	82.307,38	210.367,09	539.075,28	146.712,83	11.317,27	48.702,65	47.597,16
5	Asociación de Naciones del Sudeste de Asia	ANSEA	0,01	0,02	70.487,76	200.067,46	719,27	1.014,30	97.912,19	465.276,06	-	-	83.454,18	398.995,91	953,12	1.310,31	127.196,28	435.492,79
6	Cooperación Económica del Asia y del Pacífico	APEC	17.592.400,68	12.389.490,91	3.783.055,87	4.431.312,21	2.887.617,60	2.818.891,69	5.753.883,23	11.354.950,38	18.854.503,34	12.932.523,73	4.123.703,82	5.321.827,49	3.750.954,61	3.578.782,72	6.498.642,57	12.312.089,55
7	Comisión Económica y Social Económica para Asia y el Pacífico - Acuerdo de Bangkok	BA	344.171,63	236.573,04	329.519,84	291.595,97	205.922,39	242.857,24	1.402.587,88	3.528.867,07	455.070,84	305.671,09	381.226,93	342.375,67	441.170,28	453.070,18	1.827.734,80	4.291.369,80
8	Comunidad Andina	CAN	2.332.840,13	1.663.231,97	864.334,93	1.405.744,22	171.844,93	162.645,95	1.659.500,49	3.075.927,41	2.128.387,36	1.513.598,99	915.193,06	1.314.407,33	274.037,13	247.489,59	1.511.315,09	3.162.605,16
9	Comunidad del Caribe	CARICOM	9,25	9,15	9.254,79	18.556,77	118.853,37	136.526,36	61.401,37	31.544,14	-	-	9.270,79	16.490,99	116.764,78	113.248,98	28.680,90	10.679,25
10	Comunidad Económica de Estados de África Occidental	CEEAO	-	-	3.837,51	4.017,43	-	-	74,40	551,22	-	-	5.603,75	7.178,50	-	-	863,33	3.933,40
11	Grupo de los Ocho	G 8	12.631.136,47	8.895.168,23	4.055.344,42	4.436.070,69	3.009.493,16	3.057.308,35	2.286.135,97	5.994.822,81	13.079.078,89	8.944.952,03	4.025.365,66	5.007.522,08	3.554.130,16	3.425.107,46	2.506.372,46	6.271.712,63
12	Grupo de países que conforman el Sistema Unitario de Compensación Regional de Pagos	SUCRE	330.277,43	217.591,39	250.571,88	989.087,78	165.426,28	133.757,25	310.200,65	137.966,39	249.707,76	88.407,60	242.408,62	618.810,45	1.093.475,41	533.176,43	344.323,65	157.300,07
13	Mercado Común Centroamericano	MCCA	507.152,72	336.115,04	49.528,40	89.771,82	11,65	22,28	126.921,49	86.273,63	471.945,65	290.432,95	48.326,31	97.678,80	0,00	0,91	94.217,05	100.055,27
14	Mercado Común del Sur	MERCOSUR	-	-	131.044,35	257.225,82	115.953,56	98.021,76	910.592,55	1.318.215,50	0,16	2,10	180.014,23	301.962,94	3.790,14	8.135,86	796.546,15	1.289.975,26
15	Medio Oriente	MO	-	-	94.973,50	68.423,21	0,12	2,59	32.681,51	97.232,93	-	-	117.191,51	75.349,49	2,25	20,06	35.501,22	99.104,68
16	Organización de Cooperación Económica	OCE	-	-	257.307,70	115.908,15	144,00	189,02	44.212,08	61.102,63	-	-	539.462,50	249.364,59	63,19	94,19	75.158,16	90.038,66
17	Tratado de Libre Comercio de América del Norte	NAFTA o TLCAN	11.885.855,09	8.402.844,01	1.394.834,39	2.411.465,36	2.601.942,33	2.569.616,64	2.716.606,95	5.062.111,50	12.459.135,75	8.529.305,67	1.501.683,13	2.819.644,49	3.339.155,01	3.183.625,74	3.253.899,12	5.489.725,10
18	Tratado de Libre Comercio entre Estados Unidos, Centroamérica y República Dominicana	CAFTA	12.340.533,03	8.701.932,69	1.385.563,24	2.352.046,24	2.503.461,52	2.494.706,45	1.463.724,86	4.104.642,37	12.931.083,37	8.819.746,27	1.486.647,27	2.717.239,12	3.338.308,98	3.181.590,38	1.558.887,40	4.456.015,91
19	Unión Aduanera y Económica Centro Africana	UAEAC	-	-	48,14	177,37	-	-	24,01	311,99	-	-	1.807,81	2.004,07	-	-	224,61	2.902,37
20	Unión Europea	UE	127,83	8,57	2.246.288,49	2.445.559,17	569.033,36	682.741,13	478.812,41	2.086.712,22	427.630,55	288.220,23	2.009.687,52	2.752.486,79	599.646,30	658.897,53	501.432,24	2.120.399,44
21	Unión de Naciones Suramericanas	UNASUR	4.851.568,11	3.414.905,53	1.708.899,61	2.908.374,99	495.245,21	421.171,82	3.144.089,55	5.053.856,04	5.174.247,51	3.582.140,33	1.764.197,11	2.476.779,47	425.440,85	268.881,29	2.699.627,83	5.086.540,24

AEC: Antigua y Barbuda; Antillas Holandesas; Aruba; Bahamas; Barbados; Belice (Honduras Británicas); Colombia; Costa Rica; Cuba; Dominica; El Salvador; Granada; Guadalupe; Guatemala; Guayana Francesa; Guyana; Haití; Honduras; Islas Turcas y Caicos; Jamaica; Martinica; México; Nicaragua; Panamá; República Dominicana; San Cristóbal y Nieves; San Vicente y Las Granadinas; Santa Lucía; Surinam; Trinidad y Tobago; y Venezuela. **AELC:** Islandia; Liechtenstein; Noruega; y Suiza. **ALADI:** Argentina; Bolivia; Brasil; Chile; Cuba; Ecuador; México; Paraguay (suspendido en jun 22/2012); Colombia; Uruguay; Venezuela; Perú; y Panamá 2. **ALBA:** Antigua y Barbuda; Bolivia; Cuba; Dominica; Ecuador; Honduras; Nicaragua; San Vicente y Las Granadinas; y Venezuela. **ANSEA:** Brunei Darussalam; Camboya; Filipinas; Indonesia; Laos; Malasia; Myanmar; Singapur; Tailandia; y Vietnam. **APEC:** Australia; Brunei Darussalam; Canadá; Chile; China; Rep. de Corea del Sur; Estados Unidos; Filipinas; Hong Kong; Indonesia; Japón; Malasia; México; Nueva Zelanda; Papúa Nueva Guinea; Perú; Rusia; Singapur; Tailandia; y Vietnam. **BA:** Bangladesh; China, Rep. de Corea del Sur; Laos; India; y Sri Lanka. **CAN:** Bolivia; Colombia; Ecuador; Perú. **CAFTA:** Costa Rica; El Salvador; Estados Unidos; República Dominicana; Guatemala; Honduras; y Nicaragua. **CARICOM:** Antigua y Barbuda; Bahamas; Barbados; Belice (Honduras Británicas); Dominica; Granada; Guyana; Haití; Jamaica; Montserrat; San Cristóbal y Nieves; San Vicente y Las Granadinas; Santa Lucía; Surinam; Trinidad y Tobago. **CEEAO:** Benín; Burkina Faso; Cabo Verde; Costa de Marfil; Gambia; Ghana; Guinea; Liberia; Mali; Nigeria; Senegal; Sierra Leona; Togo. **G 8:** Alemania; Canadá; Estados Unidos; Francia; Italia; Japón; Reino Unido; y Rusia. **Grupo de países que conforman el SUCRE:** Bolivia; Cuba; Dominica; Ecuador; Honduras; Nicaragua; San Vicente y Las Granadinas; y Venezuela. **MCCA:** Costa Rica; El Salvador; Guatemala; Honduras; y Nicaragua. **MERCOSUR:** Argentina; Brasil; Paraguay (suspendido en jun 22/2012); Uruguay; y Venezuela 3. **MO:** Arabia Saudita; Bahrein; Egipto; Emiratos Árabes Unidos; Irak; Rep. Islámica de Irán; Israel; Jordania; Kuwait; Líbano; Omán; Qatar; Rep. Árabe de Siria; y Yemen. **NAFTA o TLCAN:** México; Canadá; y Estados Unidos. **OCE:** Afganistán; Azerbaiján; Rep. Islámica del Irán; Kazajistán; Kirguistán; Pakistán; Tadjikistán; Turkmenistán; Turquía; y Uzbekistán. **UAEAC:** Camerún, Rep. Unida del Chad; Congo; Gabón; Guinea Ecuatorial; y Rep. Centroafricana. **UE:** Alemania; Austria; Bélgica; Bulgaria; Chipre; Dinamarca; Eslovaquia; Eslovenia; España; Estonia; Finlandia; Francia; Grecia; Holanda (países bajos); Hungría; Irlanda (Eire); Italia; Letonia; Lituania; Luxemburgo; Malta; Polonia; Portugal; Reino Unido; Rep. Checa; Rumania; Suecia. **UNASUR:** Argentina; Bolivia; Brasil; Chile; Colombia; Ecuador; Guyana; Paraguay; Perú; Surinam; Uruguay; Venezuela. **(1)** No se presentan totales, debido a que uno o varios países pueden ser miembros de varias Áreas Económicas. **(2)** Panamá forma parte de la ALADI, desde el 2 de febrero de 2012. **(3)** Venezuela, ingresa al MERCOSUR en julio 31 de 2012.

3.1.6 IMPORTACIONES FOB POR USO O DESTINO ECONÓMICO (1)

Miles de dólares FOB

Período	TOTAL IMPORTACIONES	BIENES DE CONSUMO (3)				Combustibles y lubricantes (2)	MATERIAS PRIMAS				BIENES DE CAPITAL			Diversos	
		Total	No duraderos	Duraderos	Tráfico Postal Internacional y Correos Rápidos		Total	Agrícolas	Industriales	Materiales de construcción	Total	Agrícolas	Industriales		Equipos de transporte
2009	14.071.455	3.094.035	1.892.040	1.201.995	0	2.338.309	4.669.806	615.232	3.552.469	502.104	3.926.591	90.060	2.626.869	1.209.662	42.715
2010	19.278.714	4.116.470	2.248.440	1.868.030	0	4.042.823	5.914.771	760.514	4.620.627	533.630	5.129.089	85.565	3.387.346	1.656.179	75.560
2011	23.088.117	4.885.231	2.731.360	2.011.560	142.310	5.086.539	7.231.015	931.374	5.522.367	777.274	5.844.619	101.233	4.036.236	1.707.151	40.713
2012	24.181.570	4.989.113	2.801.882	2.023.967	163.264	5.441.274	7.290.877	982.144	5.431.266	877.467	6.418.099	114.016	4.444.323	1.859.760	42.207
2013	25.979.487	5.230.409	2.934.638	2.067.509	228.262	6.080.178	7.829.240	1.040.162	5.859.020	930.058	6.777.977	119.018	4.874.847	1.784.112	61.683
2012															
Enero - diciembre	24.181.570	4.989.113	2.801.882	2.023.967	163.264	5.441.274	7.290.877	982.144	5.431.266	877.467	6.418.099	114.016	4.444.323	1.859.760	42.207
Enero	2.025.450	396.784	200.888	181.875	14.020	436.128	638.117	81.638	464.503	91.975	549.495	6.472	375.099	167.924	4.926
Febrero	1.785.657	385.075	210.621	162.392	12.062	324.145	571.706	87.952	419.946	63.808	501.158	6.126	334.732	160.300	3.573
Marzo	1.950.567	446.216	254.667	178.093	13.456	386.928	614.916	51.713	507.797	55.406	499.824	9.845	325.288	164.691	2.683
Abril	1.849.584	379.058	211.717	153.750	13.591	436.666	530.839	66.123	411.890	52.826	500.213	9.829	348.476	141.908	2.808
Mayo	2.194.312	475.645	258.163	203.187	14.295	520.122	614.917	76.760	488.659	49.498	578.891	13.223	398.869	166.799	4.736
Junio	2.043.725	434.233	242.554	177.655	14.023	467.902	569.921	61.857	412.076	95.988	569.119	11.328	367.511	190.281	2.550
Julio	2.071.147	433.861	249.836	170.343	13.683	390.541	628.429	86.531	462.436	79.462	614.895	12.733	430.503	171.659	3.420
Agosto	2.233.874	446.933	255.433	178.486	13.014	497.008	686.666	98.325	509.912	78.429	599.009	9.189	424.458	165.362	4.259
Septiembre	2.012.087	407.845	230.889	164.177	12.780	484.975	608.236	80.867	441.276	86.093	507.563	7.727	372.617	127.219	3.468
Octubre	1.880.001	362.905	207.099	145.212	10.594	503.586	549.235	79.798	404.770	64.666	460.208	9.055	328.517	122.636	4.067
Noviembre	2.152.024	427.907	244.831	169.642	13.434	534.216	669.381	85.337	493.492	90.552	517.315	9.158	384.157	124.000	3.205
Diciembre	1.983.142	392.653	235.185	139.156	18.312	459.056	608.515	125.243	414.509	68.763	520.408	9.330	354.096	156.982	2.510
2013															
Enero - diciembre	25.979.487	5.230.409	2.934.638	2.067.509	228.262	6.080.178	7.829.240	1.040.162	5.859.020	930.058	6.777.977	119.018	4.874.847	1.784.112	61.683
Enero	2.162.787	422.708	231.098	173.737	17.873	402.617	738.037	108.923	540.928	88.186	595.880	7.139	415.565	173.176	3.544
Febrero	2.023.621	359.883	186.262	159.103	14.518	569.921	563.937	70.696	433.928	59.313	526.064	11.286	358.643	156.135	3.815
Marzo	2.104.974	386.673	213.544	156.578	16.551	550.258	639.239	82.908	488.157	68.174	525.947	7.002	375.501	143.444	2.857
Abril	2.139.340	450.683	263.523	169.338	17.822	446.437	656.693	78.233	497.539	80.921	571.946	12.094	403.782	156.071	13.581
Mayo	2.375.950	455.532	267.301	169.830	18.402	461.554	767.966	85.644	595.152	87.171	686.992	10.803	529.138	147.051	3.906
Junio	2.115.388	423.067	240.079	165.487	17.501	552.471	615.731	90.444	438.403	86.885	519.157	10.537	376.351	132.268	4.961
Julio	2.164.969	458.773	257.077	183.434	18.261	376.972	715.396	89.619	545.182	80.595	608.787	8.173	455.891	144.723	5.041
Agosto	2.429.828	453.421	259.072	175.145	19.203	672.996	706.873	97.067	516.848	92.958	591.993	11.395	430.718	149.880	4.545
Septiembre	2.093.649	435.039	255.977	160.299	18.764	521.004	596.422	78.634	461.911	55.877	536.394	7.753	384.710	143.931	4.789
Octubre	2.340.058	494.287	286.568	186.707	21.013	569.023	681.058	95.179	491.906	93.973	591.361	17.245	429.422	144.694	4.328
Noviembre	2.103.464	470.590	261.975	186.720	21.895	499.293	606.884	78.838	463.625	64.421	520.593	6.481	369.485	144.627	6.104
Diciembre	1.925.461	419.752	212.162	181.131	26.459	457.632	541.002	83.976	385.442	71.585	502.863	9.111	345.640	148.113	4.212

(1) Las cifras hasta el año 2009 son definitivas, desde 2010 son provisionales; su reproceso se realiza conforme a la recepción de documentos fuente de las operaciones de comercio exterior. (2) Incluye el cambio de metodología para el registro de las importaciones de derivados de petróleo, que consiste en reemplazar al Servicio Nacional de Aduanas del Ecuador -SENAE_ por la empresa Pública de Hidrocarburos del Ecuador -EP Petroecuador- como fuente principal de información de las importaciones de derivados. (3) El BCE acogiendo las recomendaciones internacionales para el registro estadístico del comercio internacional de mercancías, a partir de la publicación IEM N°1942, ha incluido en el grupo de Bienes de Consumo, las importaciones realizadas desde el año 2011 bajo la modalidad de Tráfico postal Internacional y Correos Rápidos, cuya fuente de información es el SENA E.

FUENTE: Documento Aduanero Único de Importación (DAU).

3.1.6a IMPORTACIONES FOB POR USO O DESTINO ECONÓMICO (1)
Tasas de variación anual

Período	TOTAL IMPOR-TACIONES	BIENES DE CONSUMO (3)				Combustibles Y lubricantes (2)	MATERIAS PRIMAS			BIENES DE CAPITAL			Diversos		
		Total	No duraderos	Duraderos	Tráfico Postal Internacional y Correos Rápidos		Total	Agrícolas	Industriales	Materiales de construcción	Total	Agrícolas		Industriales	Equipos de Transporte
2009	-19,83	-19,68	-19,65	-19,72	0	-30,36	-19,87	-21,40	-22,49	8,84	-12,77	4,08	-7,70	-22,89	228,15
2010	37,01	33,05	18,84	55,41	0	72,90	26,66	23,61	30,07	6,28	30,62	-4,99	28,95	36,91	76,90
2011	19,76	18,68	21,48	7,68	37,73	25,82	22,25	22,47	19,52	45,66	13,95	18,31	19,16	3,08	-46,12
2012	4,74	2,13	2,58	0,62	14,72	6,97	0,83	5,45	-1,65	12,89	9,81	12,63	10,11	8,94	3,67
2013	7,44	4,84	4,74	2,15	39,81	11,74	7,38	5,91	7,88	5,99	5,61	4,39	9,69	-4,07	46,14
2012															
Enero - diciembre	4,74	2,13	2,58	0,62	14,72	6,97	0,83	5,45	-1,65	12,89	9,81	12,63	10,11	8,94	3,67
Enero	24,30	24,14	15,52	34,01	40,21	42,52	19,56	-4,49	14,54	115,32	17,78	-36,13	19,52	17,78	38,26
Febrero	17,36	23,43	23,59	23,26	23,22	-5,71	16,44	50,92	8,30	41,97	34,68	-15,00	26,94	58,37	30,38
Marzo	2,70	7,95	0,96	18,53	23,85	0,53	-0,33	-31,78	4,90	-2,91	4,03	10,84	5,42	1,03	-25,00
Abril	-0,80	-4,63	-3,77	-8,01	31,79	-13,99	7,06	-13,01	6,04	68,17	8,80	14,09	13,61	-1,72	-24,70
Mayo	12,34	20,79	14,19	29,41	33,49	12,70	-5,18	-9,13	-6,77	24,08	29,55	33,12	27,64	34,06	86,83
Junio	2,51	1,74	3,39	-1,35	15,81	7,63	-11,11	-23,73	-16,32	41,93	16,68	61,39	8,02	35,43	-23,20
Julio	14,17	8,06	17,79	-4,59	25,87	-9,76	13,58	74,70	1,82	60,32	45,20	126,79	44,80	42,37	15,90
Agosto	10,59	-9,83	-10,21	-10,45	9,74	27,70	7,66	23,33	7,46	-6,11	21,05	-23,65	23,45	18,98	69,89
Septiembre	-3,61	-5,16	-6,70	-3,74	6,47	7,17	-13,02	8,56	-14,58	-20,43	1,01	-7,81	1,24	0,91	8,39
Octubre	-8,25	-12,34	-11,37	-13,15	-19,24	12,36	-10,58	-6,98	-13,98	11,81	-19,18	-7,23	-17,69	-23,61	22,74
Noviembre	0,13	-0,29	1,86	-3,35	1,18	27,85	2,10	-14,36	7,40	-6,16	-19,57	27,86	-13,30	-35,71	-6,09
Diciembre	-5,86	-13,11	-0,35	-29,88	5,25	-9,52	-5,47	54,51	-10,80	-29,82	4,56	43,82	4,37	3,30	-57,19
2013															
Enero - diciembre	7,44	4,84	4,74	2,15	39,81	11,74	7,38	5,91	7,88	5,99	5,61	4,39	9,69	-4,07	46,14
Enero	6,78	6,53	15,04	-4,47	27,48	-7,68	15,66	33,42	16,45	-4,12	8,44	10,30	10,79	3,13	-28,06
Febrero	13,33	-6,54	-11,56	-2,03	20,36	75,82	-1,36	-19,62	3,33	-7,04	4,97	84,23	7,14	-2,60	6,78
Marzo	7,92	-13,34	-16,15	-12,08	23,00	42,21	3,96	60,32	-3,87	23,04	5,23	-28,88	15,44	-12,90	6,49
Abril	15,67	18,90	24,47	10,14	31,13	2,24	23,71	18,31	20,79	53,18	14,34	23,04	15,87	9,98	383,59
Mayo	8,28	-4,23	3,54	-16,42	28,72	-11,26	24,89	11,57	21,79	76,11	18,67	-18,30	32,66	-11,84	-17,54
Junio	3,51	-2,57	-1,02	-6,85	24,81	18,07	8,04	46,21	6,39	-9,48	-8,78	-6,98	2,41	-30,49	94,51
Julio	4,53	5,74	2,90	7,69	33,46	-3,47	13,84	3,57	17,89	1,43	-0,99	-35,81	5,90	-15,69	47,38
Agosto	8,77	1,45	1,42	-1,87	47,56	35,41	2,94	-1,28	1,36	18,52	-1,17	24,01	1,47	-9,36	6,71
Septiembre	4,05	6,67	10,87	-2,36	46,83	7,43	-1,94	-2,76	4,68	-35,10	5,68	0,33	3,25	13,14	38,09
Octubre	24,47	36,20	38,37	28,58	98,34	12,99	24,00	19,27	21,53	45,32	28,50	90,45	30,72	17,99	6,41
Noviembre	-2,26	9,97	7,00	10,07	62,98	-6,54	-9,34	-7,62	-6,05	-28,86	0,63	-29,23	-3,82	16,63	90,47
Diciembre	-2,91	6,90	-9,79	30,16	44,49	-0,31	-11,09	-32,95	-7,01	4,10	-3,37	-2,35	-2,39	-5,65	67,82

(1) Las cifras hasta el año 2009 son definitivas, desde 2010 son provisionales; su reproceso se realiza conforme a la recepción de documentos fuente de las operaciones de comercio exterior. (2) Incluye el cambio de metodología para el registro de las importaciones de derivados de petróleo, que consiste en reemplazar al Servicio Nacional de Aduanas del Ecuador -SENAE_ por la empresa Pública de Hidrocarburos del Ecuador -EP Petroecuador- como fuente principal de información de las importaciones de derivados. (3) El BCE acogiendo las recomendaciones internacionales para el registro estadístico del comercio internacional de mercancías, a partir de la publicación IEM N°1942, ha incluido en el grupo de Bienes de Consumo, las importaciones realizadas desde el año 2011 bajo la modalidad de Tráfico postal Internacional y Correos Rápidos, cuya fuente de información es el SENA E.

FUENTE: Documento Aduanero Único de importación (DAU).

3.1.6b PARTICIPACIÓN PORCENTUAL DE LOS GRUPOS DE BIENES POR USO O DESTINO ECONÓMICO (CUODE) EN LAS IMPORTACIONES (*)
 -Toneladas métricas y valor USD FOB (en miles)-

Período	Enero - diciembre 2010					Enero - diciembre 2011				
	a	b	b/a	Participación		a	b	b/a	Participación	
	Vol. TM	Valor USD FOB	Valor unitario	Vol. TM	Valor	Vol. TM	Valor USD FOB	Valor unitario	Vol. TM	Valor
Totales	13.716	19.468.655	1.419	100,0%	100,0%	14.474	23.151.857	1.600	100,0%	100,0%
Bienes de Consumo	1.052	4.116.470	3.913	7,7%	21,1%	1.144	4.885.231	4.269	7,9%	21,1%
No duradero	784	2.248.440	2.867	5,7%	11,5%	853	2.731.360	3.201	5,9%	11,8%
Duradero	268	1.868.030	6.976	2,0%	9,6%	291	2.011.560	6.916	2,0%	8,7%
Tráfico Postal Internacional y Correos Rápidos (2)						n.d.	142.310			0,6%
Materias Primas	6.517	5.914.771	908	47,5%	30,4%	7.549	7.231.015	958	52,2%	31,2%
Para la agricultura	1.379	760.514	552	10,1%	3,9%	1.527	931.374	610	10,5%	4,0%
Para la industria	4.394	4.620.627	1.051	32,0%	23,7%	4.549	5.522.367	1.214	31,4%	23,9%
Materiales de construcción	744	533.630	717	5,4%	2,7%	1.474	777.274	527	10,2%	3,4%
Bienes de Capital	497	5.129.089	10.329	3,6%	26,3%	531	5.844.619	11.016	3,7%	25,2%
Para la agricultura	13	85.565	6.455	0,1%	0,4%	14	101.233	7.166	0,1%	0,4%
Para la industria	232	3.387.346	14.593	1,7%	17,4%	272	4.036.236	14.830	1,9%	17,4%
Equipos de Transporte	251	1.656.179	6.594	1,8%	8,5%	244	1.707.151	6.988	1,7%	7,4%
Combustibles y Lubricantes	5.639	4.042.823	717	41,1%	20,8%	5.245	5.086.539	970	36,2%	22,0%
Diversos	11,9	75.560	6.342	0,1%	0,4%	5,1	40.713	8.034	0,0%	0,2%
Ajustes (3)		189.941			1,0%		63.741			0,3%

... / ...

3.1.6b PARTICIPACIÓN PORCENTUAL DE LOS GRUPOS DE BIENES POR USO O DESTINO ECONÓMICO (CUODE) EN LAS IMPORTACIONES (*) (Cont.)

-Toneladas métricas y valor USD FOB (en miles)-

Período	Enero - diciembre 2012					Enero - diciembre 2013					Variación 2012 - 2013		
	a	b	b/a	Participación		a	b	b/a	Participación		Valor USD FOB		
	Vol. TM	Valor USD FOB	Valor unitario	Vol. TM	Valor	Vol. TM	Valor USD FOB	Valor unitario	Vol. TM	Valor			
Totales	14.283	24.205.367	1.695	100,0%	100,0%	15.767	26.041.615	1.652	100,0%	100,0%	10,4%	7,6%	-2,5%
Bienes de Consumo	1.053	4.989.113	4.737	7,4%	20,6%	998	5.230.409	5.240	6,3%	20,1%	-5,2%	4,8%	10,6%
No duradero	778	2.801.882	3.600	5,4%	11,6%	712	2.934.638	4.119	4,5%	11,3%	-8,5%	4,7%	14,4%
Duradero	275	2.023.967	7.360	1,9%	8,4%	281	2.067.509	7.359	1,8%	7,9%	2,2%	2,2%	0,0%
Tráfico Postal Internacional y Correos Rápidos (2)	n.d.	163.264			0,7%	5	228.262			0,9%	100,0%	39,8%	
Materias Primas	7.381	7.290.877	988	51,7%	30,1%	8.028	7.829.240	975	50,9%	30,1%	8,8%	7,4%	-1,3%
Para la agricultura	1.431	982.144	686	10,0%	4,1%	1.469	1.040.162	708	9,3%	4,0%	2,7%	5,9%	3,1%
Para la industria	4.363	5.431.266	1.245	30,5%	22,4%	4.626	5.859.020	1.267	29,3%	22,5%	6,0%	7,9%	1,7%
Materiales de construcción	1.587	877.467	553	11,1%	3,6%	1.933	930.058	481	12,3%	3,6%	21,8%	6,0%	-13,0%
Bienes de Capital	543	6.418.099	11.821	3,8%	26,5%	579	6.777.977	11.711	3,7%	26,0%	6,6%	5,6%	-0,9%
Para la agricultura	15	114.016	7.488	0,1%	0,5%	16	119.018	7.235	0,1%	0,5%	8,0%	4,4%	-3,4%
Para la industria	295	4.444.323	15.054	2,1%	18,4%	322	4.874.847	15.153	2,0%	18,7%	9,0%	9,7%	0,7%
Equipos de Transporte	232	1.859.760	8.000	1,6%	7,7%	241	1.784.112	7.415	1,5%	6,9%	3,5%	-4,1%	-7,3%
Combustibles y Lubricantes	5.301	5.441.274	1.026	37,1%	22,5%	6.156	6.080.178	988	39,0%	23,3%	16,1%	11,7%	-3,8%
Diversos	4,4	42.207	9.682	0,03%	0,2%	6,4	61.683	9.620	0,04%	0,2%	47,1%	46,1%	-0,6%
Ajustes (3)		23.798			0,1%		62.128			0,2%		161,1%	

(1) Las cifras son provisionales; su reproceso se realiza conforme a la recepción de documentos fuente de las operaciones de comercio exterior. (2) El BCE acogiendo las recomendaciones internacionales para el registro estadístico del comercio internacional de mercancías, a partir de la publicación IEM N° 1942, ha incluido en el grupo de Bienes de Consumo, las importaciones realizadas desde el año 2011 bajo la modalidad de Tráfico Postal Internacional y Correos Rápidos, cuya fuente de información es el SENA. (3) Corresponde a las importaciones del Ministerio de Defensa Nacional.

3.1.7 IMPORTACIONES CIF POR USO O DESTINO ECONÓMICO (1)

Miles de dólares CIF

Período	TOTAL IMPORTA- CIONES	BIENES DE CONSUMO				Combusti- bles y lubricantes (2)	MATERIAS PRIMAS				BIENES DE CAPITAL			Diversos	
		Total	No duraderos	Duraderos	Tráfico Postal In- ternacional y Correos Rápidos		Total	Agrícolas	Industriales	Materiales de construcción	Total	Agrícolas	Industriales		Equipos de transporte
	a=b+f+g+k+o	b=c+d+e	c	d	e	f	g=h+i+j	h	i	j	k=l+m+n	l	m	n	o
2009	15.089.892	3.264.353	1.984.944	1.279.409	0	2.641.585	5.015.752	670.211	3.798.287	547.254	4.120.057	95.616	2.740.397	1.284.044	48.145
2010	20.590.855	4.371.147	2.371.887	1.999.260	0	4.338.500	6.401.762	840.666	4.975.268	585.829	5.395.429	91.089	3.535.794	1.768.546	84.017
2011	24.437.615	5.157.510	2.861.742	2.144.220	151.548	5.369.298	7.741.869	1.011.039	5.877.400	853.430	6.124.037	107.866	4.208.713	1.807.457	44.901
2012	25.476.971	5.265.199	2.930.546	2.161.890	172.763	5.611.735	7.821.625	1.058.544	5.795.523	967.559	6.732.094	120.528	4.642.136	1.969.430	46.318
2013	27.304.650	5.501.949	3.063.567	2.198.237	240.145	6.269.639	8.370.801	1.121.831	6.226.251	1.022.720	7.094.916	125.788	5.079.721	1.889.407	67.345
2012															
Enero - diciembre	25.476.971	5.265.199	2.930.546	2.161.890	172.763	5.611.735	7.821.625	1.058.544	5.795.523	967.559	6.732.094	120.528	4.642.136	1.969.430	46.318
Enero	2.135.125	418.342	209.635	193.855	14.852	451.701	684.084	88.372	495.212	100.500	575.725	6.883	390.713	178.129	5.273
Febrero	1.883.518	406.975	219.984	174.208	12.784	334.090	613.333	95.470	447.485	70.378	525.076	6.569	349.780	168.726	4.043
Marzo	2.054.911	469.802	265.782	189.770	14.251	398.343	660.076	55.789	543.305	60.982	523.698	10.353	339.453	173.892	2.991
Abril	1.950.313	398.835	220.987	163.460	14.388	451.960	568.166	71.214	439.135	57.817	528.280	10.308	367.405	150.567	3.073
Mayo	2.311.828	502.120	270.308	216.688	15.124	541.192	657.461	82.966	519.366	55.128	605.990	13.926	415.824	176.239	5.065
Junio	2.161.843	458.979	254.149	189.994	14.836	485.675	614.128	66.375	440.031	107.722	600.209	11.967	386.301	201.941	2.853
Julio	2.184.572	458.971	262.539	181.958	14.474	402.819	674.826	92.902	493.670	88.254	644.233	13.398	448.048	182.787	3.723
Agosto	2.354.071	473.857	268.630	191.440	13.787	507.563	739.103	106.920	546.230	85.952	628.886	9.761	442.919	176.206	4.661
Septiembre	2.115.488	430.633	241.550	175.559	13.525	498.960	650.685	86.663	470.366	93.656	531.345	8.204	388.221	134.919	3.866
Octubre	1.975.319	382.646	216.375	155.038	11.233	516.789	588.412	85.403	431.214	71.795	482.959	9.649	343.436	129.875	4.513
Noviembre	2.262.506	450.889	255.418	181.296	14.175	549.439	717.301	91.355	527.291	98.655	541.412	9.707	400.316	131.389	3.465
Diciembre	2.087.476	413.150	245.189	148.625	19.336	473.204	654.050	135.113	442.216	76.720	544.281	9.802	369.720	164.759	2.791
2013															
Enero - diciembre	27.304.650	5.501.949	3.063.567	2.198.237	240.145	6.269.639	8.370.801	1.121.831	6.226.251	1.022.720	7.094.916	125.788	5.079.721	1.889.407	67.345
Enero	2.281.181	446.337	241.597	185.903	18.836	414.836	789.796	116.617	576.275	96.904	626.266	7.633	433.149	185.484	3.946
Febrero	2.123.234	379.128	193.885	169.926	15.317	580.872	605.984	78.215	462.610	65.158	552.453	12.049	374.122	166.282	4.797
Marzo	2.213.579	408.230	223.387	167.400	17.443	567.559	684.761	89.725	520.308	74.728	549.811	7.444	391.158	151.208	3.218
Abril	2.249.306	473.526	274.674	180.041	18.811	460.380	702.158	83.558	529.377	89.223	599.078	12.865	420.569	165.644	14.165
Mayo	2.498.683	480.357	280.260	180.710	19.388	478.121	819.311	91.911	633.302	94.098	716.587	11.354	550.180	155.053	4.308
Junio	2.228.065	445.132	250.762	175.938	18.432	573.830	660.119	98.315	464.815	96.989	543.679	11.158	392.580	139.941	5.305
Julio	2.277.111	482.347	268.440	194.676	19.232	387.965	765.225	96.861	579.548	88.817	636.149	8.737	474.256	153.156	5.424
Agosto	2.550.164	477.287	270.614	186.472	20.201	690.401	757.587	104.572	549.148	103.868	619.829	12.009	449.163	158.657	5.060
Septiembre	2.199.400	457.639	267.138	170.798	19.703	535.421	638.554	83.958	492.220	62.377	562.566	8.186	401.706	152.675	5.219
Octubre	2.454.187	519.158	299.079	198.010	22.069	587.462	724.948	102.473	520.122	102.353	617.834	17.981	446.808	153.044	4.785
Noviembre	2.206.892	491.930	272.636	196.276	23.018	518.850	646.355	85.012	490.876	70.466	543.167	6.797	384.025	152.345	6.592
Diciembre	2.022.847	440.878	221.093	192.089	27.696	473.942	576.002	90.614	407.649	77.739	527.498	9.576	362.005	155.917	4.528

(1) Las cifras hasta el año 2008 son definitivas, desde 2009 son provisionales; su reproceso se realiza conforme a la recepción de documentos fuente de las operaciones de comercio exterior. (2) Incluye el cambio de metodología para el registro de las importaciones de derivados de petróleo, que consiste en reemplazar al Servicio Nacional de Aduanas del Ecuador -SENAE_ por la empresa Pública de Hidrocarburos del Ecuador -EP Petroecuador- como fuente principal de información de las importaciones de derivados. (3) El BCE acogiendo las recomendaciones internacionales para el registro estadístico del comercio internacional de mercancías, a partir de la publicación IEM N°1942, ha incluido en el grupo de Bienes de Consumo, las importaciones realizadas desde el año 2011 bajo la modalidad de Tráfico postal Internacional y Correos Rápidos, cuya fuente de información es el SENA E.

FUENTE: Documento Aduanero Único de importación (DAU).

3.1.8 IMPORTACIONES FOB MENSUALES POR CONTINENTE, ÁREA ECONÓMICA Y PAÍS (1)

Millones de dólares FOB

	2010	2011	2012	2013	2013											
	Ene-Dic	Ene-Dic	Ene-Dic	Ene-Dic.	Ene.	Feb.	Mar.	Abr.	May.	Jun.	Jul.	Ago.	Sep.	Oct.	Nov.	Dic.
TOTAL GENERAL	19.278,7	23.088,1	24.181,6	25.979,6	2.162,8	2.023,6	2.105,0	2.139,3	2.375,9	2.115,4	2.165,0	2.429,8	2.093,7	2.340,0	2.103,5	1.925,5
AMÉRICA	13.310,3	15.339,2	15.200,6	16.236,8	1.364,6	1.380,9	1.292,0	1.350,6	1.421,1	1.247,9	1.312,4	1.526,1	1.295,2	1.440,7	1.365,4	1.240,0
ESTADOS UNIDOS (2)	5.389,9	5.782,6	6.507,4	7.534,1	704,8	599,9	668,4	680,8	665,3	564,0	546,6	647,5	510,3	686,0	593,2	667,2
MERCADO COMÚN CENTROAMERICANO	96,9	82,7	86,3	100,1	8,6	6,7	7,7	9,2	9,1	6,7	9,6	9,3	8,6	7,4	10,2	7,0
ASOC.LATINOAMERICANA DE INTEGRACIÓN	6.078,0	7.047,9	7.416,8	8.057,6	582,8	752,6	587,3	637,3	696,1	665,0	712,9	793,8	660,3	736,0	714,1	519,6
Argentina	529,2	503,1	442,7	387,5	38,4	16,6	38,5	14,6	38,2	36,8	12,9	44,2	44,2	42,9	24,9	35,3
Brasil	805,8	889,1	881,0	831,1	71,5	64,3	60,8	89,2	82,4	67,4	75,7	61,1	67,4	66,6	68,8	55,8
Chile	533,9	588,7	597,1	601,0	46,8	37,9	53,2	42,9	60,0	54,3	46,7	57,5	60,9	49,2	52,5	39,1
México	691,3	822,7	844,6	911,0	72,0	50,7	68,6	88,6	84,6	78,9	84,0	91,3	74,4	90,8	69,7	57,3
Venezuela	510,9	904,8	222,4	45,3	1,7	2,2	11,3	3,4	8,0	2,9	5,8	0,9	3,1	1,8	3,5	0,8
Panamá (4)	-	-	1.573,2	1.791,7	66,1	290,1	88,2	100,7	59,5	98,6	199,3	289,1	140,3	161,6	224,0	74,2
Otros países	61,3	94,1	93,6	79,6	4,3	6,2	7,1	5,1	6,5	6,3	9,1	6,9	6,5	8,0	6,3	7,1
COMUNIDAD ANDINA (3)	2.945,6	3.245,6	3.238,6	3.410,5	281,9	284,7	259,6	292,8	356,8	319,8	279,4	242,8	263,6	315,1	264,3	249,9
Bolivia	17,9	8,0	29,0	103,8	7,2	7,5	8,5	8,4	8,3	3,2	7,0	10,2	7,3	12,5	11,5	12,3
Colombia	1.950,0	2.141,6	2.121,8	2.219,3	175,2	173,5	155,1	193,7	217,6	215,4	193,2	158,9	190,2	206,9	176,6	163,0
Perú	977,6	1.096,0	1.087,9	1.087,0	99,5	103,7	96,0	90,7	130,8	101,1	79,2	73,5	66,1	95,6	76,1	74,7
RESTO DE AMÉRICA	1.745,6	2.426,0	700,7	532,3	67,4	21,0	28,6	19,8	50,3	11,7	42,9	74,7	115,2	11,3	44,1	45,4
EUROPA	1.895,5	2.460,0	3.103,0	3.047,9	222,3	167,1	233,0	262,6	278,9	284,3	267,1	321,4	295,9	335,0	193,1	187,1
UNIÓN EUROPEA	1.727,7	2.186,6	2.769,5	2.779,3	202,2	150,3	199,2	246,2	239,3	268,2	246,6	293,2	277,9	313,0	175,3	168,0
Bélgica y Luxemburgo	283,3	299,4	312,4	308,0	22,9	22,0	26,5	28,4	24,6	22,0	24,5	24,7	30,3	31,0	25,4	25,7
Francia	85,0	130,4	156,4	122,0	17,2	6,5	9,3	8,7	7,3	9,2	9,2	13,1	12,7	7,5	10,3	10,9
Holanda	124,5	220,3	201,1	280,3	23,8	11,0	13,5	52,6	49,7	12,4	21,0	15,5	11,1	42,9	11,8	15,0
Italia	259,6	268,7	268,9	275,8	22,4	23,3	18,2	20,1	24,8	24,2	26,3	29,0	26,5	20,6	21,7	18,9
Reino Unido	73,4	137,9	468,0	328,1	8,8	5,6	42,6	5,7	39,7	76,7	38,7	74,0	9,6	9,0	8,2	9,5
Alemania	451,7	539,4	563,9	554,8	51,3	41,1	48,6	52,2	47,3	41,3	43,5	44,9	44,8	48,6	49,1	42,3
España	253,1	306,9	583,6	699,3	30,8	24,2	25,6	64,8	30,8	61,3	65,6	65,7	124,9	135,8	37,3	32,6
Otros países	197,1	283,5	195,1	211,2	24,9	16,7	15,0	13,6	15,2	21,2	17,9	26,4	18,0	17,7	11,5	13,0
ASOC. EUROPEA DE LIBRE COMERCIO	101,4	133,9	169,0	155,7	12,9	10,1	15,0	13,9	22,5	12,0	12,8	15,2	7,3	12,0	14,0	8,0
RESTO DE EUROPA	66,4	139,5	164,5	112,9	7,2	6,7	18,8	2,5	17,0	4,0	7,7	13,0	10,8	10,1	3,8	11,2
ASIA	3.846,5	4.837,0	5.489,9	6.330,5	546,7	454,2	553,3	492,5	643,3	556,4	560,5	550,1	471,6	533,7	516,0	452,1
Taiwán	155,4	185,6	181,8	196,9	17,6	15,9	18,4	13,9	19,6	16,9	15,4	16,8	17,0	16,4	16,7	12,4
Japón	652,9	623,4	692,5	562,1	49,4	65,0	47,0	51,8	48,1	42,8	45,4	44,4	40,3	50,2	36,9	40,6
Rep. Popular China	1.438,4	2.129,8	2.609,1	3.270,5	274,7	241,4	248,7	221,7	312,6	253,5	340,3	335,1	236,7	286,6	264,0	255,2
Corea del Sur	826,7	861,9	736,5	947,9	72,8	50,0	164,8	107,5	96,7	64,7	72,1	56,8	82,7	60,5	57,7	61,7
Otros países	773,1	1.036,4	1.269,9	1.353,1	132,2	81,8	74,5	97,5	166,4	178,4	87,3	97,0	94,9	120,0	140,7	82,3
ÁFRICA	83,8	141,6	114,4	14,9	0,9	1,2	1,2	3,8	2,3	0,5	1,0	0,7	0,5	0,9	1,0	1,1
OCEANÍA	26,6	27,9	26,1	30,8	2,3	2,1	1,8	1,8	5,6	2,8	2,1	5,9	1,0	2,3	0,8	2,4
OTROS PAÍSES NEP. (5)	116,1	282,4	247,5	318,7	26,0	18,1	23,8	28,0	24,8	23,6	21,9	25,7	29,4	27,4	27,3	42,7

(1) Las cifras hasta el año 2008 son definitivas, desde 2009 son provisionales; su reproceso se realiza conforme a la recepción de documentos fuente de las operaciones de comercio exterior. Incluye el cambio de metodología para el registro de las importaciones de derivados de petróleo, que consiste en reemplazar al Servicio Nacional de Aduanas del Ecuador -SENAE_ por la empresa Pública de Hidrocarburos del Ecuador -EP Petroecuador- como fuente principal de información de las importaciones de derivados. (2) Incluye Puerto Rico. (3) Venezuela sale de la Comunidad Andina de Naciones a partir del 19-04-2006. (4) Panamá ingresa a la Asociación Latinoamericana de Integración a partir del 2-02-2012. (5) El BCE acogiendo las recomendaciones internacionales para el registro estadístico del comercio internacional de mercancías, a partir de la publicación IEM N°1942, ha incluido las importaciones realizadas desde el año 2011 bajo la modalidad de Tráfico Postal Internacional y Correos Rápidos, cuyos países están en proceso de identificación.

FUENTE: Documento Aduanero Único de importación (DAU).

3.1.9 IMPORTACIONES CIF MENSUALES POR CONTINENTE, ÁREA ECONÓMICA Y PAÍS (1)

Millones de dólares CIF

	2010	2011	2012	2013		2013										
	Ene-Dic	Ene-Dic	Ene-Dic	Ene-Dic.	Ene.	Feb.	Mar.	Abr.	May.	Jun.	Jul.	Ago.	Sep.	Oct.	Nov.	Dic.
TOTAL GENERAL	20.590,9	24.437,6	25.477,0	27.304,6	2.281,2	2.123,2	2.213,5	2.249,3	2.498,7	2.228,0	2.277,1	2.550,2	2.199,4	2.454,2	2.206,9	2.022,8
AMÉRICA	14.124,5	16.149,9	15.880,3	16.943,2	1.426,6	1.435,7	1.349,2	1.411,9	1.483,7	1.304,3	1.370,9	1.589,7	1.350,9	1.501,0	1.425,6	1.293,7
ESTADOS UNIDOS (2)	5.736,4	6.120,6	6.802,4	7.879,1	737,3	628,2	696,6	712,3	693,5	591,0	573,4	675,8	533,8	715,8	624,5	696,8
MERCADO COMÚN CENTROAMERICANO	102,2	88,7	94,4	108,3	9,3	7,4	8,3	9,9	9,8	7,3	10,4	10,1	9,4	8,0	10,9	7,5
ASOC.LATINOAMERICANA DE INTEGRACIÓN	6.423,0	7.396,0	8.243,7	8.376,1	608,4	776,6	613,2	664,7	724,5	692,6	740,5	824,9	686,3	764,6	738,9	540,8
Argentina	584,9	543,7	479,9	416,5	41,3	18,2	42,0	15,6	41,0	39,1	14,3	47,3	47,2	45,9	26,8	37,9
Brasil	853,8	938,1	928,7	876,1	75,4	68,4	64,1	94,7	86,7	70,8	79,8	64,3	70,8	70,0	72,3	58,7
Chile	564,3	618,8	628,0	629,5	48,9	39,8	55,8	45,3	63,1	56,9	49,1	60,7	63,5	51,3	54,5	40,5
México	727,6	869,9	895,8	968,5	77,4	54,4	72,8	94,2	88,7	85,1	89,0	97,2	79,5	96,3	72,8	61,2
Venezuela	549,8	954,8	241,5	51,9	1,9	2,3	12,9	3,8	9,3	3,1	6,7	0,9	3,8	1,8	4,3	0,9
Panamá (4)	-	-	1.601,3	1.824,9	67,4	293,2	89,8	103,0	60,9	101,1	202,8	294,9	142,6	165,2	228,2	75,6
Otros países	65,2	99,3	98,5	82,6	4,5	6,6	7,3	5,3	6,8	6,6	9,4	7,1	6,8	8,4	6,5	7,3
COMUNIDAD ANDINA (3)	3.077,5	3.371,5	3.359,1	3.526,3	291,6	293,7	268,5	302,9	368,1	329,9	289,4	252,5	271,9	325,7	273,4	258,6
Bolivia	19,5	8,7	31,1	109,8	7,6	7,9	8,9	8,9	8,7	3,3	7,4	10,7	7,7	13,2	12,5	13,0
Colombia	2.022,3	2.220,9	2.198,2	2.296,2	181,7	179,3	160,8	200,8	224,7	222,5	199,9	165,5	196,0	214,0	182,4	168,6
Perú	1.035,6	1.141,9	1.129,8	1.119,8	102,3	106,5	98,8	93,2	134,7	103,9	82,0	76,1	68,2	98,4	78,5	77,1
RESTO DE AMÉRICA	1.862,8	2.544,5	737,3	554,7	70,4	22,9	31,0	21,3	46,2	12,8	45,9	78,1	120,7	10,6	46,9	47,8
EUROPA	2.010,7	2.613,9	3.274,8	3.222,8	235,9	176,8	247,3	276,7	294,1	300,8	283,2	337,8	312,5	352,9	204,7	200,1
UNIÓN EUROPEA	1.828,7	2.318,6	2.914,2	2.934,2	214,4	159,0	210,3	259,5	252,2	283,8	261,1	307,6	292,6	329,2	185,7	178,9
Bélgica y Luxemburgo	297,1	313,1	327,0	323,4	24,0	23,0	27,5	29,8	26,2	23,5	25,7	26,0	31,7	32,4	26,3	27,2
Francia	89,5	137,0	163,8	128,5	18,0	6,8	9,8	9,3	7,7	9,7	13,7	13,4	13,4	8,0	10,9	11,4
Holanda	133,9	237,0	212,3	295,0	25,5	11,6	14,1	55,1	52,2	13,1	22,4	16,2	11,7	44,9	12,5	15,8
Italia	274,6	283,7	284,1	292,8	23,8	24,5	19,2	21,5	26,1	25,9	28,1	30,5	28,2	21,8	23,1	20,1
Reino Unido	76,9	145,3	486,3	342,6	9,4	5,9	44,6	6,0	41,4	80,0	40,5	76,5	10,2	9,4	8,7	10,1
Alemania	475,6	568,5	592,2	585,3	54,1	43,0	51,7	54,9	49,4	43,6	45,7	47,2	47,5	51,6	51,6	44,8
España	268,8	325,0	612,5	739,6	33,1	26,1	27,6	68,3	33,1	65,1	69,4	69,1	130,6	142,1	40,1	35,1
Otros países	212,1	308,9	214,1	227,0	26,5	18,0	15,8	14,5	16,1	23,0	19,6	28,4	19,2	19,0	12,5	14,4
ASOC. EUROPEA DE LIBRE COMERCIO	105,8	139,9	176,9	162,5	13,4	10,4	15,8	14,4	23,3	12,6	13,4	15,7	7,7	12,6	14,7	8,4
RESTO DE EUROPA	76,1	155,4	183,7	126,1	8,0	7,4	21,2	2,8	18,5	4,4	8,7	14,5	12,3	11,1	4,4	12,8
ASIA	4.209,5	5.190,6	5.912,8	6.754,2	587,8	488,2	589,2	525,6	685,5	594,7	596,7	588,2	503,6	567,9	545,8	481,0
Taiwán	168,2	194,6	192,8	207,0	18,7	16,7	19,8	14,6	20,9	17,6	16,1	17,5	17,7	17,0	17,4	12,9
Japón	692,7	660,7	731,6	600,8	52,4	69,5	50,4	55,4	51,3	46,0	48,6	47,4	43,2	53,9	39,4	43,2
Rep. Popular China	1.606,6	2.289,8	2.828,5	3.484,9	296,0	259,3	265,3	237,6	330,9	270,9	359,7	358,3	253,2	304,8	277,6	271,2
Corea del Sur	896,9	929,9	796,4	1.014,2	78,3	54,0	173,4	113,9	104,9	69,6	77,7	61,5	87,7	64,5	62,7	66,2
Otros países	845,1	1.115,7	1.363,4	1.447,3	142,4	88,6	80,4	104,1	177,5	190,6	94,6	103,5	101,8	127,6	148,6	87,5
ÁFRICA	91,6	152,4	120,5	16,2	1,0	1,3	1,3	3,9	2,7	0,6	1,0	0,7	0,5	0,9	1,0	1,2
OCEANÍA	33,2	33,0	28,8	34,8	2,4	2,3	1,9	1,9	6,6	3,1	2,4	6,8	1,2	2,5	0,9	2,8
OTROS PAÍSES NEP. (5)	121,5	297,8	259,8	333,4	27,5	18,9	24,7	29,3	26,0	24,6	23,0	26,8	30,6	29,0	28,9	44,1

(1) Las cifras hasta el año 2008 son definitivas, desde 2009 son provisionales; su reproceso se realiza conforme a la recepción de documentos fuente de las operaciones de comercio exterior. Incluye el cambio de metodología para el registro de las importaciones de derivados de petróleo, que consiste en reemplazar al Servicio Nacional de Aduanas del Ecuador -SENAE_ por la empresa Pública de Hidrocarburos del Ecuador -EP Petroecuador- como fuente principal de información de las importaciones de derivados. (2) Incluye Puerto Rico. (3) Venezuela sale de la Comunidad Andina de Naciones a partir del 19-04-2006. (4) Panamá ingresa a la Asociación Latinoamericana de Integración a partir del 2-02-2012. (5) El BCE acogiendo las recomendaciones internacionales para el registro estadístico del comercio internacional de mercancías, a partir de la publicación IEM N°1942, ha incluido las importaciones realizadas desde el año 2011 bajo la modalidad de Tráfico Postal Internacional y Correos Rápidos, cuyos países están en proceso de identificación.

FUENTE: Documento Aduanero Único de importación (DAU).

3.2.1.1 BALANZA DE PAGOS ANALÍTICA (1)

Millones de dólares

Transacciones \ Período	Años (2)							Trimestres										
	2010	2011	2012	2010-I	2010-II	2010-III	2010-IV	2011-I	2011-II	2011-III	2011-IV	2012-I	2012-II	2012-III	2012-IV	2013-I	2013-II	2013-III
1 CUENTA CORRIENTE (A+B+C+D)	-1.606,9	-223,2	-279,7	207,1	-343,6	-892,1	-578,3	461,1	16,9	-108,7	-592,5	550,9	-52,2	-330,7	-466,7	-135,8	-727,1	-157,7
A Bienes	-1.504,0	-160,3	37,1	179,1	-260,5	-952,7	-469,8	430,2	50,6	-156,7	-484,4	595,6	87,7	-304,5	-341,8	15,1	-519,5	-90,1
A1 Exportaciones	18.137,1	23.082,3	24.568,9	4.292,4	4.563,6	4.277,9	5.003,2	5.531,0	5.889,7	5.795,5	5.866,1	6.414,6	6.247,4	6.109,7	5.797,2	6.433,9	6.170,4	6.643,6
Mercancías generales	17.766,4	22.612,4	24.069,0	4.201,1	4.475,2	4.189,5	4.900,6	5.413,0	5.775,6	5.676,7	5.747,0	6.277,8	6.126,1	5.985,2	5.680,0	6.297,4	6.051,5	6.509,2
Mercancías según SENA (3)	17.489,9	22.322,4	23.764,8	4.135,4	4.406,9	4.118,6	4.829,1	5.344,0	5.704,0	5.602,4	5.672,0	6.205,4	6.050,9	5.907,2	5.601,2	6.221,5	5.972,6	6.427,3
Petróleo y derivados	9.673,2	12.944,9	13.792,0	2.241,5	2.432,1	2.230,4	2.769,2	3.104,0	3.328,8	3.307,0	3.205,1	3.802,1	3.603,4	3.371,9	3.014,5	3.520,1	3.236,2	3.951,3
Las demás	7.816,7	9.377,5	9.972,8	1.893,9	1.974,7	1.888,2	2.059,9	2.240,0	2.375,2	2.295,3	2.466,9	2.403,3	2.447,5	2.535,3	2.586,8	2.701,4	2.736,5	2.476,0
Comercio no registrado (4)	276,5	290,0	304,2	65,7	68,3	70,9	71,5	69,0	71,7	74,4	75,0	72,3	75,2	78,0	78,7	75,9	78,9	81,8
Otras exportaciones	370,7	470,0	499,9	91,3	88,5	88,4	102,6	118,0	114,1	118,8	119,1	136,9	121,3	124,5	117,2	136,5	118,9	134,4
A2 Importaciones	-19.641,1	-23.242,6	-24.531,8	-4.113,3	-4.824,2	-5.230,6	-5.473,0	-5.100,8	-5.839,1	-5.952,2	-6.350,5	-5.819,0	-6.159,7	-6.414,2	-6.138,9	-6.418,8	-6.689,9	-6.733,6
Mercancías generales	-19.618,3	-23.219,8	-24.509,0	-4.107,6	-4.818,5	-5.224,9	-5.467,3	-5.095,1	-5.833,4	-5.946,5	-6.344,8	-5.813,3	-6.154,0	-6.408,5	-6.133,2	-6.413,1	-6.684,2	-6.727,9
Mercancías según SENA (3)	-19.468,7	-23.009,5	-24.218,2	-4.066,8	-4.781,2	-5.190,8	-5.429,9	-5.046,4	-5.784,3	-5.894,9	-6.283,9	-5.763,2	-6.088,9	-6.320,8	-6.045,3	-6.311,1	-6.599,5	-6.641,4
Bienes de consumo (5)	-4.306,4	-4.806,7	-5.025,7	-879,5	-1.018,9	-1.182,6	-1.225,4	-1.041,1	-1.191,0	-1.300,6	-1.274,0	-1.229,6	-1.290,2	-1.292,3	-1.213,6	-1.189,0	-1.298,1	-1.300,2
Otras	-15.162,2	-18.202,9	-19.192,5	-3.187,4	-3.762,2	-4.008,2	-4.204,5	-4.005,3	-4.593,4	-4.594,3	-5.009,9	-4.533,6	-4.798,7	-5.028,5	-4.831,7	-5.122,1	-5.301,4	-5.341,2
Comercio no registrado (4)(10)	-149,6	-210,3	-290,8	-40,7	-37,3	-34,1	-37,4	-48,7	-49,0	-51,6	-61,0	-50,1	-65,1	-87,7	-87,9	-102,0	-84,8	-86,5
Otras importaciones	-22,8	-22,8	-22,8	-5,7	-5,7	-5,7	-5,7	-5,7	-5,7	-5,7	-5,7	-5,7	-5,7	-5,7	-5,7	-5,7	-5,7	-5,7
B Servicios	-1.522,4	-1.562,7	-1.520,8	-340,4	-389,4	-388,4	-404,2	-398,9	-401,7	-387,9	-374,2	-350,6	-419,7	-375,5	-375,0	-413,0	-454,2	-404,7
B1 Servicios prestados	1.472,2	1.587,5	1.808,7	350,2	365,3	374,9	381,8	374,7	384,8	404,0	424,0	435,3	449,2	456,0	468,2	488,4	464,3	503,4
Transportes	359,8	398,9	411,9	80,6	90,6	94,3	94,2	89,8	100,5	105,5	103,1	95,8	103,4	109,4	103,3	96,2	104,1	112,9
Viajes	781,3	843,4	1.032,5	187,9	193,4	198,6	201,5	199,2	197,8	214,0	232,4	248,6	255,4	258,0	270,5	295,5	261,6	293,9
Otros servicios	331,1	345,2	364,3	81,7	81,3	82,0	86,1	85,7	86,5	84,5	88,5	90,9	90,4	88,7	94,3	96,7	98,6	96,7
B2 Servicios recibidos	-2.994,7	-3.150,2	-3.329,5	-690,6	-754,7	-763,3	-786,0	-773,5	-786,5	-791,9	-798,2	-785,9	-868,9	-831,5	-843,1	-901,3	-918,5	-908,2
Transportes	-1.716,2	-1.761,7	-1.839,5	-365,8	-437,3	-455,2	-458,0	-414,8	-435,2	-444,0	-467,6	-408,9	-498,3	-479,4	-452,9	-473,9	-514,5	-496,7
Viajes	-568,1	-593,7	-610,6	-139,5	-143,3	-141,9	-143,4	-145,8	-149,7	-148,3	-149,8	-150,0	-154,0	-152,5	-154,1	-152,6	-156,7	-155,2
Otros servicios	-710,4	-794,9	-879,4	-185,3	-174,2	-166,2	-184,7	-212,8	-201,6	-199,6	-180,8	-227,0	-216,7	-199,6	-236,2	-274,8	-247,3	-256,2
C Renta	-1.038,9	-1.220,7	-1.301,8	-214,8	-276,2	-200,0	-347,9	-240,9	-341,8	-242,9	-395,0	-303,1	-356,7	-277,1	-383,9	-299,9	-366,6	-301,4
C1 Renta recibida	77,7	84,5	105,3	19,8	22,3	18,4	17,1	19,7	18,9	20,1	25,8	25,2	27,0	25,1	28,0	28,5	28,1	27,7
C2 Renta pagada	-1.116,6	-1.305,1	-1.407,1	-234,6	-298,6	-218,4	-365,0	-260,7	-360,7	-263,0	-420,8	-328,4	-383,8	-302,2	-411,8	-328,4	-394,7	-329,0
Remuneración de empleados	-6,9	-7,6	-8,4	-1,7	-1,7	-1,7	-1,9	-1,8	-1,9	-1,9	-2,0	-2,0	-2,0	-2,3	-2,2	-2,2	-2,6	-2,7
Renta de la inversión directa	-546,3	-701,0	-676,8	-152,7	-109,5	-131,0	-153,2	-173,9	-151,1	-174,2	-201,8	-202,7	-143,2	-162,0	-168,9	-184,6	-143,5	-145,5
Renta de la inversión de cartera	-64,3	-61,5	-64,0	-0,5	-31,7	-0,3	-31,7	-0,3	-30,5	-0,3	-30,5	-0,2	-31,7	-0,2	-31,7	-0,2	-31,7	-0,1
Renta de otra inversión	-499,1	-535,0	-657,9	-79,8	-155,7	-85,4	-178,2	-84,7	-177,2	-86,5	-186,5	-123,6	-206,9	-137,7	-209,0	-141,4	-216,9	-180,8
D Transferencias corrientes	2.458,4	2.720,5	2.505,8	583,3	582,5	649,0	643,6	670,6	709,8	678,9	661,2	609,0	636,5	626,4	633,9	562,0	613,2	638,5
D1 Remesas de emigrantes (6)	2.591,5	2.672,4	2.466,9	618,3	615,5	680,8	676,8	656,2	698,3	670,7	647,3	600,8	631,0	609,9	625,1	552,2	616,9	638,8
D2 Otras transferencias (7)	313,6	310,4	315,2	70,1	70,6	76,9	96,0	70,5	74,0	78,0	87,9	71,2	77,8	83,5	82,7	67,3	75,6	79,8
D3 Transferencias enviadas	-446,7	-262,3	-276,4	-105,1	-103,6	-108,7	-129,3	-56,0	-62,4	-69,8	-74,1	-63,1	-72,3	-67,1	-73,9	-57,5	-79,3	-80,1

3.2.1.1 BALANZA DE PAGOS ANALÍTICA (1) (Cont.)

Millones de dólares

Transacciones \ Período	Años (2)							Trimestres										
	2010	2011	2012	2010-I	2010-II	2010-III	2010-IV	2011-I	2011-II	2011-III	2011-IV	2012-I	2012-II	2012-III	2012-IV	2013-I	2013-II	2013-III
2 CUENTA DE CAPITAL Y FINANCIERA (A+B)	294,9	422,7	-146,5	8,7	302,7	1.166,3	-1.182,8	920,5	-194,8	-190,5	-111,2	-28,5	589,2	1.391,5	-2.097,8	2.203,7	137,1	693,1
A Cuenta de capital	78,8	81,7	129,5	17,8	18,6	20,8	21,5	19,0	20,0	20,9	21,8	18,8	20,3	22,5	67,8	17,4	20,5	22,4
B Cuenta financiera	216,2	341,0	-276,1	-9,1	284,1	1.145,5	-1.204,3	901,5	-214,8	-211,4	-133,1	-47,3	568,9	1.368,9	-2.165,7	2.186,2	116,6	670,6
B1 Inversión directa en el país (8)	163,0	641,5	582,4	-175,2	211,9	159,5	-33,2	193,4	159,7	65,3	223,1	109,6	180,9	86,3	205,7	114,6	278,0	102,7
B11 Inversión Bruta	1.128,7	1.045,3	931,8	175,0	318,3	376,3	259,0	313,5	257,4	151,8	322,6	204,3	282,2	169,3	276,1	176,4	401,8	200,0
B12 Desinversión bruta	-965,7	-403,7	-349,4	-350,2	-106,4	-216,8	-292,2	-120,1	-97,7	-86,5	-99,5	-94,7	-101,3	-83,0	-70,4	-61,8	-123,9	-97,3
B2 Inversión de cartera (neta)	-731,1	41,0	66,7	-390,3	75,3	7,0	-423,1	42,6	35,3	-10,0	-26,9	-149,9	90,0	459,3	-332,8	-904,9	-1,0	-132,1
B21 Títulos de participación en el capital	-533,9	-139,0	-455,6	-49,1	-32,2	-13,2	-439,4	-51,8	-27,3	-0,3	-59,7	-117,3	-11,1	-20,3	-306,8	-371,3	19,2	-106,1
B22 Títulos de deuda	-197,2	180,0	522,3	-341,2	107,5	20,2	16,3	94,4	62,6	-9,7	32,8	-32,6	101,1	479,7	-25,9	-533,6	-20,2	-26,0
B3 Otra inversión	784,3	-341,6	-925,2	556,5	-3,1	978,9	-748,1	665,5	-409,8	-266,7	-329,2	-7,1	298,0	823,3	-2.038,6	2.976,5	-160,4	700,1
B31 Activos	75,6	-2.517,2	-1.277,8	202,4	-53,5	428,5	-501,8	-382,6	-161,7	-169,6	-1.803,2	-41,4	708,1	342,0	-2.286,5	1.417,2	-498,7	-194,1
B311 Créditos comerciales	-618,3	-711,4	-766,8	-22,9	-357,0	-99,2	-139,3	-178,3	-278,9	-134,6	-119,6	-260,9	-102,9	-96,0	-306,9	-334,1	-366,2	-394,3
B312 Moneda y depósitos	602,8	-1.124,2	-122,8	-106,5	-13,8	563,5	159,6	-230,8	131,8	-99,3	-926,0	1.040,4	764,3	-480,4	-1.447,1	459,7	-191,2	517,3
B313 Otros activos	91,1	-681,5	-388,1	331,7	317,3	-35,8	-522,1	26,5	-14,7	64,3	-757,6	-820,9	46,8	918,4	-532,4	1.291,6	58,7	-317,1
B32 Pasivos	708,7	2.175,6	352,6	354,1	50,4	550,4	-246,3	1.048,1	-248,1	-97,1	1.474,0	34,4	-410,1	481,3	248,0	1.559,3	338,3	894,2
B321 Créditos comerciales	0,4	583,1	-429,2	-5,0	-19,2	-7,9	32,5	891,9	-133,1	-86,1	-88,2	-123,2	-123,3	-89,6	-92,3	-75,6	-132,0	1.064,8
Gobierno general	-499,3	532,4	-496,3	-122,1	-123,0	-126,6	-127,6	867,3	-132,2	-84,6	-118,1	-121,6	-123,3	-124,6	-126,8	-130,6	-132,0	1.064,8
Otros sectores	499,7	50,7	67,1	117,1	103,8	118,6	160,1	24,6	-0,8	-1,5	29,9	-1,6	0,0	35,0	34,5	55,0	0,0	0,0
B322 Préstamos	731,9	1.593,3	708,7	411,7	70,6	563,6	-314,1	176,5	-138,0	34,1	1.520,5	147,2	-303,6	585,2	279,8	1.697,5	470,9	-195,1
Autoridades monetarias	-0,6	-0,3	-0,3	-0,1	-0,2	-0,1	-0,2	-0,1	0,0	-0,1	0,0	-0,1	0,0	-0,1	0,0	-0,1	0,0	-0,1
Gobierno general	1.175,3	1.405,4	794,3	185,8	225,6	794,5	-29,9	212,6	-135,1	-67,6	1.395,5	157,4	-193,6	633,0	198,4	1.517,3	238,6	12,1
Bancos	87,6	-65,4	29,7	99,3	-4,0	-3,6	-4,0	-53,7	-4,0	-3,7	-4,0	-3,8	46,0	-12,2	-0,3	-12,2	-50,3	-12,3
Otros sectores	-530,4	253,6	-115,1	126,8	-150,8	-227,2	-280,0	17,6	1,2	105,5	129,1	-6,3	-155,9	-35,5	81,7	192,5	282,6	-194,8
Sector privado	-533,9	248,1	-107,1	119,0	-145,6	-230,8	-276,5	15,0	3,1	100,6	129,5	-4,1	-150,0	-36,5	83,5	192,1	290,2	-193,0
Empresas públicas	3,5	5,5	-8,0	7,7	-5,2	3,6	-3,5	2,7	-1,9	4,9	-0,4	-2,2	-5,9	1,0	-1,8	0,4	-7,6	-1,8
B323 Moneda y depósitos	-23,6	-0,7	73,2	-52,6	-1,0	-5,2	35,2	-20,3	23,0	-45,1	41,7	10,3	16,7	-14,3	60,4	-62,6	-0,6	24,5
B324 Otros pasivos	0,0	0,0	0,0	0,0	0,0	0,0	0,0	0,0	0,0	0,0	0,0	0,0	0,0	0,0	0,0	0,0	0,0	0,0
3 ERRORES Y OMISIONES	99,7	72,4	-155,7	-12,6	127,1	-34,0	19,2	-65,5	62,1	82,8	-8,3	-97,4	16,1	-118,4	62,2	-164,0	-51,4	-50,4
BALANZA DE PAGOS GLOBAL (1+2+3)	-1.212,3	272,0	-581,9	203,2	86,2	240,2	-1.741,9	1.316,1	-115,8	-216,3	-712,0	425,0	553,1	942,4	-2.502,4	1.903,9	-641,4	484,9
FINANCIAMIENTO	1.212,3	-272,0	581,9	-203,2	-86,2	-240,2	1.741,9	-1.316,1	115,8	216,3	712,0	-425,0	-553,1	-942,4	2.502,4	-1.903,9	641,4	-484,9
Activos de reserva (9)	1.170,0	-335,6	475,1	-215,0	-96,5	-249,8	1.731,3	-1.325,4	106,0	206,1	677,8	-410,5	-562,8	-952,5	2.400,9	-1.890,5	612,5	-473,0
Uso del crédito del FMI	0,0	0,0	0,0	0,0	0,0	0,0	0,0	0,0	0,0	0,0	0,0	0,0	0,0	0,0	0,0	0,0	0,0	0,0
Financiamiento excepcional	42,3	63,6	106,8	11,8	10,3	9,6	10,6	9,4	9,8	10,2	34,2	-14,5	9,7	10,2	101,5	-13,4	28,9	-12,0

(1) Datos provisionales. (2) Los datos anuales correspondientes a la renta pagada y a pasivos de otra inversión (deuda externa pública) difieren de las sumas de los datos trimestrales debido a la distribución de los pagos atrasados. (3) Estas cuentas corresponden a las incluidas en el Cuadro 3.2.2 Balanza Comercial de la Información Estadística Mensual. (4) Comercio no registrado: ver nota metodológica de balanza de pagos (<http://www.bce.fin.ec/docs.php?path=/documentos/Estadisticas/SectorExterno/BalanzaPagos/metodologia.pdf>). (5) Incluye importaciones de la Honorable Junta de Defensa Nacional. (6) La información de remesas recibidas fue reprocesada desde el 2005 ya que se amplió la cobertura. (7) Incluye otras transferencias públicas y privadas. (8) La desagregación de la inversión extranjera directa por modalidad se reporta en el Cuadro 9 del Boletín Trimestral de la Balanza de Pagos. (9) A partir del primer trimestre de 2000, el valor corresponde a la Reserva Internacional de Libre Disponibilidad (RILD). El signo negativo significa aumento. (10) La Balanza de Bienes incluye el reproceso de la cuenta de comercio no registrado a partir del primer trimestre de 2012.

3.2.1.2 BALANZA DE PAGOS NORMALIZADA (1)

Millones de dólares

Transacciones \ Período	Años (2)							Trimestres											
	2010	2011	2012	2010-I	2010-II	2010-III	2010-IV	2011-I	2011-II	2011-III	2011-IV	2012-I	2012-II	2012-III	2012-IV	2013-I	2013-II	2013-III	
1 CUENTA CORRIENTE (A+B+C+D)	-1.606,9	-223,2	-279,7	207,1	-343,6	-892,1	-578,3	461,1	16,9	-108,7	-592,5	550,9	-52,2	-330,7	-466,7	-135,8	-727,1	-157,7	
A Bienes	-1.504,0	-160,3	37,1	179,1	-260,5	-952,7	-469,8	430,2	50,6	-156,7	-484,4	595,6	87,7	-304,5	-341,8	15,1	-519,5	-90,1	
A1 Exportaciones	18.137,1	23.082,3	24.568,9	4.292,4	4.563,6	4.277,9	5.003,2	5.531,0	5.889,7	5.795,5	5.866,1	6.414,6	6.247,4	6.109,7	5.797,2	6.433,9	6.170,4	6.643,6	
Mercancías generales	17.766,4	22.612,4	24.069,0	4.201,1	4.475,2	4.189,5	4.900,6	5.413,0	5.775,6	5.676,7	5.747,0	6.277,8	6.126,1	5.985,2	5.680,0	6.297,4	6.051,5	6.509,2	
Mercancías según SENAE (3)	17.489,9	22.322,4	23.764,8	4.135,4	4.406,9	4.118,6	4.829,1	5.344,0	5.704,0	5.602,4	5.672,0	6.205,4	6.050,9	5.907,2	5.601,2	6.221,5	5.972,6	6.427,3	
Petróleo y derivados	9.673,2	12.944,9	13.792,0	2.241,5	2.432,1	2.230,4	2.769,2	3.104,0	3.328,8	3.307,0	3.205,1	3.802,1	3.603,4	3.371,9	3.014,5	3.520,1	3.236,2	3.951,3	
Las demás	7.816,7	9.377,5	9.972,8	1.893,9	1.974,7	1.888,2	2.059,9	2.240,0	2.375,2	2.295,3	2.466,9	2.403,3	2.447,5	2.535,3	2.586,8	2.701,4	2.736,5	2.476,0	
Comercio no registrado (4)	276,5	290,0	304,2	65,7	68,3	70,9	71,5	69,0	71,7	74,4	75,0	72,3	75,2	78,0	78,7	75,9	78,9	81,8	
Otras exportaciones	370,7	470,0	499,9	91,3	88,5	88,4	102,6	118,0	114,1	118,8	119,1	136,9	121,3	124,5	117,2	136,5	118,9	134,4	
A2 Importaciones	-19.641,1	-23.242,6	-24.531,8	-4.113,3	-4.824,2	-5.230,6	-5.473,0	-5.100,8	-5.839,1	-5.952,2	-6.350,5	-5.819,0	-6.159,7	-6.414,2	-6.138,9	-6.418,8	-6.689,9	-6.733,6	
Mercancías generales	-19.618,3	-23.219,8	-24.509,0	-4.107,6	-4.818,5	-5.224,9	-5.467,3	-5.095,1	-5.833,4	-5.946,5	-6.344,8	-5.813,3	-6.154,0	-6.408,5	-6.133,2	-6.413,1	-6.684,2	-6.727,9	
Mercancías según SENAE (3)	-19.468,7	-23.009,5	-24.218,2	-4.066,8	-4.781,2	-5.190,8	-5.429,9	-5.046,4	-5.784,3	-5.894,9	-6.283,9	-5.763,2	-6.088,9	-6.320,8	-6.045,3	-6.311,1	-6.599,5	-6.641,4	
Bienes de consumo (5)	-4.306,4	-4.806,7	-5.025,7	-879,5	-1.018,9	-1.182,6	-1.225,4	-1.041,1	-1.191,0	-1.300,6	-1.274,0	-1.229,6	-1.290,2	-1.292,3	-1.213,6	-1.189,0	-1.298,1	-1.300,2	
Otras	-15.162,2	-18.202,9	-19.192,5	-3.187,4	-3.762,2	-4.008,2	-4.204,5	-4.005,3	-4.593,4	-4.594,3	-5.009,9	-4.533,6	-4.798,7	-5.028,5	-4.831,7	-5.122,1	-5.301,4	-5.341,2	
Comercio no registrado (4)(10)	-149,6	-210,3	-290,8	-40,7	-37,3	-34,1	-37,4	-48,7	-49,0	-51,6	-61,0	-50,1	-65,1	-87,7	-87,9	-102,0	-84,8	-86,5	
Otras importaciones	-22,8	-22,8	-22,8	-5,7	-5,7	-5,7	-5,7	-5,7	-5,7	-5,7	-5,7	-5,7	-5,7	-5,7	-5,7	-5,7	-5,7	-5,7	
B Servicios	-1.522,4	-1.562,7	-1.520,8	-340,4	-389,4	-388,4	-404,2	-398,9	-401,7	-387,9	-374,2	-350,6	-419,7	-375,5	-375,0	-413,0	-454,2	-404,7	
B1 Servicios prestados	1.472,2	1.587,5	1.808,7	350,2	365,3	374,9	381,8	374,7	384,8	404,0	424,0	435,3	449,2	456,0	468,2	488,4	464,3	503,4	
Transportes	359,8	398,9	411,9	80,6	90,6	94,3	94,2	89,8	100,5	105,5	103,1	95,8	103,4	109,4	103,3	96,2	104,1	112,9	
Viajes	781,3	843,4	1.032,5	187,9	193,4	198,6	201,5	199,2	197,8	214,0	232,4	248,6	255,4	258,0	270,5	295,5	261,6	293,9	
Otros servicios	331,1	345,2	364,3	81,7	81,3	82,0	86,1	85,7	86,5	84,5	88,5	90,9	90,4	88,7	94,3	96,7	98,6	96,7	
B2 Servicios recibidos	-2.994,7	-3.150,2	-3.329,5	-690,6	-754,7	-763,3	-786,0	-773,5	-786,5	-791,9	-798,2	-785,9	-868,9	-831,5	-843,1	-901,3	-918,5	-908,2	
Transportes	-1.716,2	-1.761,7	-1.839,5	-365,8	-437,3	-455,2	-458,0	-414,8	-435,2	-444,0	-467,6	-408,9	-498,3	-479,4	-452,9	-473,9	-514,5	-496,7	
Viajes	-568,1	-593,7	-610,6	-139,5	-143,3	-141,9	-143,4	-145,8	-149,7	-148,3	-149,8	-150,0	-154,0	-152,5	-154,1	-152,6	-156,7	-155,2	
Otros servicios	-710,4	-794,9	-879,4	-185,3	-174,2	-166,2	-184,7	-212,8	-201,6	-199,6	-180,8	-227,0	-216,7	-199,6	-236,2	-274,8	-247,3	-256,2	
C Renta	-1.038,9	-1.220,7	-1.301,8	-214,8	-276,2	-200,0	-347,9	-240,9	-341,8	-242,9	-395,0	-303,1	-356,7	-277,1	-383,9	-299,9	-366,6	-301,4	
C1 Renta recibida	77,7	84,5	105,3	19,8	22,3	18,4	17,1	19,7	18,9	20,1	25,8	25,2	27,0	25,1	28,0	28,5	28,1	27,7	
C2 Renta pagada	-1.116,6	-1.305,1	-1.407,1	-234,6	-298,6	-218,4	-365,0	-260,7	-360,7	-263,0	-420,8	-328,4	-383,8	-302,2	-411,8	-328,4	-394,7	-329,0	
Remuneración de empleados	-6,9	-7,6	-8,4	-1,7	-1,7	-1,7	-1,9	-1,8	-1,9	-1,9	-2,0	-2,0	-2,0	-2,3	-2,2	-2,2	-2,6	-2,7	
Renta de la inversión directa	-546,3	-701,0	-676,8	-152,7	-109,5	-131,0	-153,2	-173,9	-151,1	-174,2	-201,8	-202,7	-143,2	-162,0	-168,9	-184,6	-143,5	-145,5	
Renta de la inversión de cartera	-64,3	-61,5	-64,0	-0,5	-31,7	-0,3	-31,7	-0,3	-30,5	-0,3	-30,5	-0,2	-31,7	-0,2	-31,7	-0,2	-31,7	-0,1	
Renta de otra inversión	-499,1	-535,0	-657,9	-79,8	-155,7	-85,4	-178,2	-84,7	-177,2	-86,5	-186,5	-123,6	-206,9	-137,7	-209,0	-141,4	-216,9	-180,8	
D Transferencias corrientes	2.458,4	2.720,5	2.505,8	583,3	582,5	649,0	643,6	670,6	709,8	678,9	661,2	609,0	636,5	626,4	633,9	562,0	613,2	638,5	
D1 Remesas de emigrantes (6)	2.591,5	2.672,4	2.466,9	618,3	615,5	680,8	676,8	656,2	698,3	670,7	647,3	600,8	631,0	609,9	625,1	552,2	616,9	638,8	
D2 Otras transferencias (7)	313,6	310,4	315,2	70,1	70,6	76,9	96,0	70,5	74,0	78,0	87,9	71,2	77,8	83,5	82,7	67,3	75,6	79,8	
D3 Transferencias enviadas	-446,7	-262,3	-276,4	-105,1	-103,6	-108,7	-129,3	-56,0	-62,4	-69,8	-74,1	-63,1	-72,3	-67,1	-73,9	-57,5	-79,3	-80,1	

3.2.1.2 BALANZA DE PAGOS NORMALIZADA (1) (Cont.)

Millones de dólares

Transacciones \ Período	Años (2)			Trimestres														
	2010	2011	2012	2010-I	2010-II	2010-III	2010-IV	2011-I	2011-II	2011-III	2011-IV	2012-I	2012-II	2012-III	2012-IV	2013-I	2013-II	2013-III
2 CUENTA DE CAPITAL Y FINANCIERA (A+B)	1.507,2	150,7	435,4	-194,5	216,6	926,1	559,1	-395,6	-79,0	25,8	600,8	-453,5	36,1	449,1	404,5	299,8	778,5	208,1
A Cuenta de capital	98,2	98,2	146,0	22,9	24,7	23,1	27,5	21,4	25,7	23,5	27,6	21,4	25,9	25,3	73,4	20,3	26,9	25,5
B Cuenta financiera	1.409,0	52,5	289,4	-217,5	191,8	903,0	531,6	-416,9	-104,7	2,4	573,1	-474,9	10,2	423,9	331,1	279,5	751,6	182,6
B1 Inversión directa (8)	163,0	641,5	582,4	-175,2	211,9	159,5	-33,2	193,4	159,7	65,3	223,1	109,6	180,9	86,3	205,7	114,6	278,0	102,7
B11 Inversión Bruta	1.128,7	1.045,3	931,8	175,0	318,3	376,3	259,0	313,5	257,4	151,8	322,6	204,3	282,2	169,3	276,1	176,4	401,8	200,0
B12 Desinversión bruta	-965,7	-403,7	-349,4	-350,2	-106,4	-216,8	-292,2	-120,1	-97,7	-86,5	-99,5	-94,7	-101,3	-83,0	-70,4	-61,8	-123,9	-97,3
B2 Inversión de cartera (neta)	-731,1	41,0	66,7	-390,3	75,3	7,0	-423,1	42,6	35,3	-10,0	-26,9	-149,9	90,0	459,3	-332,8	-904,9	-1,0	-132,1
B21 Títulos de participación en capital	-533,9	-139,0	-455,6	-49,1	-32,2	-13,2	-439,4	-51,8	-27,3	-0,3	-59,7	-117,3	-11,1	-20,3	-306,8	-371,3	19,2	-106,1
B22 Títulos de deuda	-197,2	180,0	522,3	-341,2	107,5	20,2	16,3	94,4	62,6	-9,7	32,8	-32,6	101,1	479,7	-25,9	-533,6	-20,2	-26,0
B3 Otra inversión	807,1	-294,4	-834,8	563,1	1,1	986,3	-743,5	672,5	-405,7	-259,1	-300,8	-24,1	302,1	830,8	-1.942,7	2.960,3	-137,9	685,0
B31 ACTIVOS	75,6	-2.517,2	-1.277,8	202,4	-53,5	428,5	-501,8	-382,6	-161,7	-169,6	-1.803,2	-41,4	708,1	342,0	-2.286,5	1.417,2	-498,7	-194,1
B311 Créditos comerciales	-618,3	-711,4	-766,8	-22,9	-357,0	-99,2	-139,3	-178,3	-278,9	-134,6	-119,6	-260,9	-102,9	-96,0	-306,9	-334,1	-366,2	-394,3
B312 Moneda y depósitos	602,8	-1.124,2	-122,8	-106,5	-13,8	563,5	159,6	-230,8	131,8	-99,3	-926,0	1.040,4	764,3	-480,4	-1.447,1	459,7	-191,2	517,3
B313 Otros activos	91,1	-681,5	-388,1	331,7	317,3	-35,8	-522,1	26,5	-14,7	64,3	-757,6	-820,9	46,8	918,4	-532,4	1.291,6	58,7	-317,1
B32 PASIVOS	731,4	2.222,7	443,0	360,7	54,6	557,8	-241,7	1.055,0	-244,0	-89,4	1.502,4	17,3	-406,0	488,8	343,8	1.543,1	360,8	879,1
B321 Créditos comerciales	0,4	583,1	-429,2	-5,0	-19,2	-7,9	32,5	891,9	-133,1	-86,1	-88,2	-123,2	-123,3	-89,6	-92,3	-75,6	-132,0	1.064,8
Gobierno general	-499,3	532,4	-496,3	-122,1	-123,0	-126,6	-127,6	867,3	-132,2	-84,6	-118,1	-121,6	-123,3	-124,6	-126,8	-130,6	-132,0	1.064,8
Otros sectores	499,7	50,7	67,1	117,1	103,8	118,6	160,1	24,6	-0,8	-1,5	29,9	-1,6	0,0	35,0	34,5	55,0	0,0	0,0
B322 Préstamos	731,9	1.593,3	708,7	411,7	70,6	563,6	-314,1	176,5	-138,0	34,1	1.520,5	147,2	-303,6	585,2	279,8	1.697,5	470,9	-195,1
Autoridades monetarias	-0,6	-0,3	-0,3	-0,1	-0,2	-0,1	-0,2	-0,1	0,0	-0,1	0,0	-0,1	0,0	-0,1	0,0	-0,1	0,0	-0,1
Gobierno general	1.175,3	1.405,4	794,3	185,8	225,6	794,5	-29,9	212,6	-135,1	-67,6	1.395,5	157,4	-193,6	633,0	198,4	1.517,3	238,6	12,1
Bancos	87,6	-65,4	29,7	99,3	-4,0	-3,6	-4,0	-53,7	-4,0	-3,7	-4,0	-3,8	46,0	-12,2	-0,3	-12,2	-50,3	-12,3
Otros sectores	-530,4	253,6	-115,1	126,8	-150,8	-227,2	-280,0	17,6	1,2	105,5	129,1	-6,3	-155,9	-35,5	81,7	192,5	282,6	-194,8
Desembolsos	5.345,8	6.194,1	5.280,3	1.516,8	1.215,9	1.282,1	1.331,1	1.414,1	1.554,3	1.551,8	1.674,0	1.307,7	1.269,5	1.298,7	1.404,4	1.368,1	1.593,0	990,4
Amortizaciones	-5.876,2	-5.940,6	-5.395,3	-1.390,0	-1.366,7	-1.509,3	-1.611,0	-1.396,4	-1.553,1	-1.446,3	-1.544,9	-1.314,0	-1.425,4	-1.334,2	-1.322,7	-1.175,6	-1.310,4	-1.185,2
B323 Moneda y depósitos	-23,6	-0,7	73,2	-52,6	-1,0	-5,2	35,2	-20,3	23,0	-45,1	41,7	10,3	16,7	-14,3	60,4	-62,6	-0,6	24,5
B324 Otros pasivos	22,8	47,1	90,4	6,6	4,2	7,4	4,6	7,0	4,1	7,7	28,4	-17,0	4,1	7,4	95,9	-16,3	22,6	-15,1
B4 Activos de reserva (9)	1.170,0	-335,6	475,1	-215,0	-96,5	-249,8	1.731,3	-1.325,4	106,0	206,1	677,8	-410,5	-562,8	-952,5	2.400,9	-1.890,5	612,5	-473,0
Oro monetario	-268,6	-106,0	-109,3	-23,7	-108,5	-53,2	-83,2	-28,3	-56,2	-96,7	75,2	-111,5	54,4	-150,9	98,8	49,3	342,6	-114,7
Derechos especiales de giro	1,8	1,8	-1,1	1,3	0,6	-1,1	0,9	-0,4	0,2	1,2	0,7	-0,1	0,6	-0,3	-1,4	0,7	0,0	-0,4
Posición de reserva en el FMI	0,5	-17,4	0,0	0,8	0,7	-1,3	0,3	-0,8	-0,3	0,7	-17,0	-0,4	0,9	-0,7	0,2	1,1	-0,2	-0,9
Divisas	1.459,2	-210,3	1.128,4	-156,7	25,2	-215,6	1.806,4	-1.292,9	145,9	315,3	621,3	-297,7	-636,7	-780,2	2.842,9	-1.885,2	172,7	-767,7
Otros activos	-22,9	-3,6	-542,9	-36,8	-14,4	21,4	7,0	-3,1	16,3	-14,3	-2,4	-0,8	18,0	-20,4	-539,6	-56,4	97,4	410,7
ERRORES Y OMISIONES (1+2)	99,7	72,4	-155,7	-12,6	127,1	-34,0	19,2	-65,5	62,1	82,8	-8,3	-97,4	16,1	-118,4	62,2	-164,0	-51,4	-50,4

(1) Datos provisionales. (2) Los datos anuales correspondientes a la renta pagada y a pasivos de otra inversión (deuda externa pública) difieren de las sumas de los datos trimestrales debido a la distribución de los pagos atrasados. (3) Estas cuentas corresponden a las incluidas en el Cuadro 3.2.2 Balanza Comercial de la Información Estadística Mensual. (4) Comercio no registrado: ver nota metodológica de balanza de pagos (<http://www.bce.fin.ec/docs.php?path=/documentos/Estadisticas/SectorExterno/BalanzaPagos/metodologia.pdf>). (5) Incluye importaciones de la Honorable Junta de Defensa Nacional. (6) La información de remesas recibidas fue reprocesada desde el 2005 ya que se amplió la cobertura. (7) Incluye otras transferencias públicas y privadas. (8) La desagregación de la inversión extranjera directa por modalidad se reporta en el Cuadro 9 del Boletín Trimestral de la Balanza de Pagos. (9) A partir del primer trimestre de 2000, el valor corresponde a la Reserva Internacional de Libre Disponibilidad (RILD). El signo negativo significa aumento. (10) La Balanza de Bienes incluye el reproceso de la cuenta de comercio no registrado a partir del primer trimestre de 2012.

3.2.2 BALANZA COMERCIAL (1)

Millones de dólares

Período	EXPORTACIONES FOB (2)			IMPORTACIONES FOB			BALANZA COMERCIAL			TASAS DE CRECIMIENTO (n/n-1)		ÍNDICE DE COBERTURA	ÍNDICE DE TÉRMINOS DE INTERCAMBIO (5)	
	Total	Petroleras	No petroleras	Total	Petroleras (3)	No petroleras (4)	Total	Petrolera	No petrolera	Exportaciones	Importaciones			
	a=b+c	b	c	d=e+f	e	f	g=a-d	h=b-e	i=c-f	j=(a/d)x100				
2009	13.863,06	6.964,64	6.898,42	14.096,90	2.338,31	11.758,60	-233,85	4.626,33	-4.860,18	-26,33	-20,52	98,34	131,60	
2010	17.489,93	9.673,23	7.816,70	19.468,65	4.042,82	15.425,83	-1.978,73	5.630,40	-7.609,13	26,16	38,11	89,84	158,74	
2011	22.322,35	12.944,87	9.377,49	23.151,86	5.086,54	18.065,32	-829,50	7.858,33	-8.687,83	27,63	18,92	96,42	190,29	
2012	23.764,76	13.791,96	9.972,80	24.205,37	5.441,27	18.764,09	-440,61	8.350,68	-8.791,29	6,46	4,55	98,18	191,33	
2013	24.957,65	14.107,73	10.849,92	26.041,61	6.080,18	19.961,44	-1.083,97	8.027,55	-9.111,52	5,02	7,59	95,84	191,26	
2012	Enero - diciembre	23.764,76	13.791,96	9.972,80	24.205,37	5.441,27	18.764,09	-440,61	8.350,68	-8.791,29	6,46	4,55	98,18	
	Enero	2.121,58	1.379,52	742,05	2.025,45	436,13	1.589,32	96,13	943,39	-847,27	7,41	-4,13	104,75	193,03
	Febrero	2.025,45	1.229,74	795,72	1.785,66	324,15	1.461,51	239,80	905,59	-665,79	-4,53	-11,84	113,43	197,43
	Marzo	2.058,39	1.192,89	865,50	1.951,38	386,93	1.564,45	107,00	805,96	-698,96	1,63	9,28	105,48	208,87
	Abril	2.069,24	1.305,57	763,67	1.849,92	436,67	1.413,25	219,32	868,91	-649,59	0,53	-5,20	111,86	208,44
	Mayo	2.142,42	1.297,20	845,22	2.194,34	520,12	1.674,22	-51,92	777,08	-829,00	3,54	18,62	97,63	195,85
	Junio	1.839,25	1.000,64	838,60	2.044,01	467,90	1.576,11	-204,77	532,74	-737,51	-14,15	-6,85	89,98	176,37
	Julio	1.872,90	1.002,18	870,72	2.073,83	390,54	1.683,29	-200,93	611,64	-812,57	1,83	1,46	90,31	180,53
	Agosto	1.968,54	1.154,37	814,18	2.234,08	497,01	1.737,08	-265,54	657,36	-922,90	5,11	7,73	88,11	187,59
	Septiembre	2.065,76	1.215,36	850,40	2.012,22	484,98	1.527,25	53,53	730,38	-676,85	4,94	-9,93	102,66	192,40
	Octubre	1.788,17	1.020,35	767,82	1.891,44	503,59	1.387,85	-103,27	516,77	-620,03	-13,44	-6,00	94,54	186,71
	Noviembre	1.761,89	899,59	862,30	2.157,99	534,22	1.623,78	-396,10	365,37	-761,47	-1,47	14,09	81,64	182,81
	Diciembre	2.051,18	1.094,55	956,63	1.985,04	459,06	1.525,98	66,14	635,49	-569,35	16,42	-8,01	103,33	185,34
2013	Enero - diciembre	24.957,65	14.107,73	10.849,92	26.041,61	6.080,18	19.961,44	-1.083,97	8.027,55	-9.111,52	5,02	7,59	95,84	
	Enero	1.938,94	1.086,15	852,80	2.182,95	402,62	1.780,33	-244,00	683,53	-927,54	-5,47	9,97	88,82	195,88
	Febrero	2.081,62	1.211,55	870,06	2.023,62	569,92	1.453,70	58,00	641,63	-583,64	7,36	-7,30	102,87	196,91
	Marzo	2.200,98	1.222,43	978,54	2.105,06	550,26	1.554,80	95,92	672,18	-576,26	5,73	4,02	104,56	194,35
	Abril	1.934,45	1.036,75	897,69	2.139,64	446,44	1.693,20	-205,19	590,32	-795,50	-12,11	1,64	90,41	193,20
	Mayo	2.055,28	1.085,08	970,20	2.379,05	461,55	1.917,50	-323,77	623,53	-947,29	6,25	11,19	86,39	194,69
	Junio	1.982,91	1.114,32	868,59	2.115,47	552,47	1.563,00	-132,57	561,85	-694,41	-3,52	-11,08	93,73	192,61
	Julio	2.130,12	1.340,65	789,47	2.171,98	376,97	1.795,01	-141,86	963,67	-1.005,54	7,42	2,67	98,07	201,11
	Agosto	2.102,03	1.263,83	838,20	2.429,83	673,00	1.756,83	-327,80	590,83	-918,63	-1,32	11,87	86,51	197,18
	Septiembre	2.195,18	1.346,83	848,35	2.095,85	521,00	1.574,85	99,33	825,83	-726,49	4,43	-13,74	104,74	196,90
	Octubre	2.124,49	1.175,74	948,74	2.348,79	569,02	1.779,77	-224,30	606,72	-831,02	-3,22	12,07	90,45	190,02
	Noviembre	2.025,43	1.039,17	986,26	2.123,83	499,29	1.624,54	-98,40	539,88	-638,28	-4,66	-9,58	95,37	180,63
	Diciembre	2.186,22	1.185,22	1.001,00	1.925,55	457,63	1.467,92	260,68	727,59	-466,92	7,94	-9,34	113,54	189,39

(1) La información de balanza comercial hasta el 2009 es definitiva, desde 2010 es provisional, su reproceso se realiza conforme a la recepción de documentos fuente de las operaciones de comercio exterior; por consiguiente, las cifras que constan en este cuadro no necesariamente corresponden a las publicadas trimestralmente en la balanza de pagos. (2) Las exportaciones incluyen estimaciones por subregistro de documentos. (3) Incluye el cambio de metodología para el registro de las importaciones de derivados de petróleo, que consiste en reemplazar al Servicio Nacional de Aduanas del Ecuador -SENAE_ por la empresa Pública de Hidrocarburos del Ecuador -EP Petroecuador- como fuente principal de información de las importaciones de derivados. (4) Incluye importaciones de la HJDN. (5) Base 2000=100. Datos sujetos a revisión. (6) A partir de 2011, y en el marco de la Ley Reformatoria a la Ley de Hidrocarburos, publicada en el Suplemento del Registro Oficial No. 244 de julio 27 de 2010, en las estadísticas de las exportaciones de petróleo crudo, se incluye a la Secretaría de Hidrocarburos (SH), del Ministerio de Recursos Naturales no Renovables del Ecuador (MRNNR), como nueva fuente de información. Esta entidad es la responsable de proveer información sobre las distintas modalidades de pago, que por concepto de tarifa, reciben las compañías petroleras privadas que operan en el Ecuador, bajo la modalidad contractual de prestación de servicios. Para fines de este cuadro, se incluye el pago en especie destinado a la exportación. (7) El BCE acogiendo las recomendaciones internacionales para el registro estadístico del comercio internacional de mercancías, a partir de la publicación IEM N°1942, ha incluido en el grupo de Bienes de Consumo, las importaciones realizadas desde el año 2011 bajo la modalidad de Tráfico Postal Internacional y Correos Rápidos, cuya fuente de información es el SENA, las mismas que en este cuadro se suman en las importaciones no petroleras.

FUENTE: Banco Central del Ecuador.

3.3.1 MOVIMIENTO DE LA DEUDA EXTERNA PÚBLICA (1)
Millones de dólares al final de período (2)

Período	SALDO INICIAL	DESEMBOLSOS					AMORTIZACIONES			INTERESES			Ajustes por variación en el tipo de cambio	SALDO FINAL	Atrasos de intereses acumulados a fin de año (4)	SALDO FINAL MAS ATRASOS INTERESES	DEUDA TOTAL Porcentaje del PIB
		Efectivos	Refinanciados	Capitalización Intereses	Descuento	TOTAL	Efectivas (3)	Refinanciadas y condonadas	TOTAL	Efectivos (3)	Refinanciados y condonados	TOTAL					
	a	b	c	d	e	f=b+c+d+e	g	h	i=g+h	j	k	l=j+k	m	n=a+f+i+m	o	p=n+o	
2009 (5, 6)	10.028,5	862,4	-	-	-	862,4	3.527,4	0,0	3.527,4	331,8	13,5	345,4	0,8	7.364,2	28,4	7.392,7	11,8
2010	7.364,2	1.874,3	-	-	-	1.874,3	626,5	0,0	626,5	311,0	15,9	326,9	9,8	8.621,9	50,7	8.672,6	12,8
2011	8.621,9	2.434,7	-	-	-	2.434,7	1.090,2	0,0	1.090,2	353,2	16,4	369,7	6,7	9.973,2	82,2	10.055,3	12,9
2012	9.973,2	1.970,2	-	-	-	1.970,2	1.168,9	0,0	1.168,9	477,7	16,4	494,2	-6,7	10.767,8	104,1	10.871,8	12,8
2013	10.767,8	3.271,7	-	-	-	3.271,7	1.234,9	0,0	1.234,9	664,9	18,8	683,6	-2,2	12.802,4	117,8	12.920,2	14,3
2011																	
Enero	8.621,9	131,7	-	-	-	131,7	82,6	0,0	82,6	9,6	0,2	9,8	7,4	8.678,3	50,9	8.729,1	11,2
Febrero	8.621,9	242,3	-	-	-	242,3	172,8	0,0	172,8	34,6	1,0	35,6	12,4	8.703,8	58,2	8.762,0	11,3
Marzo	8.621,9	266,9	-	-	-	266,9	203,0	0,0	203,0	51,6	2,4	54,0	15,8	8.701,5	57,8	8.759,3	11,3
Abril	8.621,9	420,7	-	-	-	420,7	356,4	0,0	356,4	78,4	3,1	81,5	37,5	8.723,6	57,8	8.781,4	11,3
Mayo	8.621,9	456,6	-	-	-	456,6	462,9	0,0	462,9	105,2	4,4	109,6	27,7	8.643,3	61,9	8.705,2	11,2
Junio	8.621,9	553,6	-	-	-	553,6	541,5	0,0	541,5	174,9	8,1	183,1	29,7	8.663,6	61,9	8.725,5	11,2
Julio	8.621,9	580,4	-	-	-	580,4	632,9	0,0	632,9	183,8	8,4	192,2	38,8	8.608,2	61,9	8.670,1	11,1
Agosto	8.621,9	698,2	-	-	-	698,2	737,3	0,0	737,3	209,2	9,2	218,4	43,9	8.626,7	69,4	8.696,1	11,2
Septiembre	8.621,9	705,4	-	-	-	705,4	766,6	0,0	766,6	229,5	10,7	240,1	23,1	8.583,8	69,4	8.653,2	11,1
Octubre	8.621,9	2.121,2	-	-	-	2.121,2	904,4	0,0	904,4	251,7	11,3	263,0	40,3	9.879,0	69,5	9.948,5	12,8
Noviembre	8.621,9	2.182,0	-	-	-	2.182,0	1.023,1	0,0	1.023,1	277,0	12,7	289,7	14,5	9.795,2	73,5	9.868,7	12,7
Diciembre	8.621,9	2.434,7	-	-	-	2.434,7	1.090,2	0,0	1.090,2	353,2	16,4	369,7	6,7	9.973,2	82,2	10.055,3	12,9
2012																	
Enero	9.973,2	0,6	-	-	-	0,6	108,0	0,0	108,0	16,8	0,3	17,1	8,5	9.974,3	73,5	9.947,8	11,7
Febrero	9.973,2	218,8	-	-	-	218,8	208,5	0,0	208,5	41,6	1,3	42,8	3,8	9.987,3	81,0	10.068,3	11,9
Marzo	9.973,2	378,8	-	-	-	378,8	250,5	0,0	250,5	106,1	2,5	108,6	-4,7	10.096,7	81,0	10.177,7	12,0
Abril	9.973,2	466,3	-	-	-	466,3	409,3	0,0	409,3	128,7	3,2	131,9	1,6	10.031,7	81,5	10.113,2	11,9
Mayo	9.973,2	561,0	-	-	-	561,0	508,1	0,0	508,1	149,8	4,6	154,4	-16,5	10.009,6	85,0	10.094,6	11,9
Junio	9.973,2	578,3	-	-	-	578,3	604,4	0,0	604,4	255,4	8,1	263,5	-17,3	9.929,8	85,0	10.014,9	11,8
Julio	9.973,2	683,0	-	-	-	683,0	696,4	0,0	696,4	264,7	8,4	273,1	-16,9	9.942,8	85,0	10.027,9	11,8
Agosto	9.973,2	757,1	-	-	-	757,1	803,7	0,0	803,7	285,2	9,3	294,5	-11,2	9.915,4	92,5	10.007,9	11,8
Septiembre	9.973,2	1.435,1	-	-	-	1.435,1	845,4	0,0	845,4	338,2	10,8	349,1	3,3	10.566,1	92,5	10.658,7	12,6
Octubre	9.973,2	1.575,0	-	-	-	1.575,0	934,3	0,0	934,3	357,7	11,4	369,2	2,8	10.616,8	92,5	10.709,3	12,6
Noviembre	9.973,2	1.722,3	-	-	-	1.722,3	1.045,8	0,0	1.045,8	378,2	13,0	391,2	-1,7	10.647,9	96,6	10.744,5	12,7
Diciembre	9.973,2	1.970,2	-	-	-	1.970,2	1.168,9	0,0	1.168,9	477,7	16,4	494,2	-6,7	10.767,8	104,1	10.871,8	12,8
2013																	
Enero	10.767,8	86,7	-	-	-	86,7	46,2	0,0	46,2	24,1	0,3	24,5	-5,7	10.802,6	96,6	10.899,2	12,1
Febrero	10.767,8	1.578,8	-	-	-	1.578,8	150,5	0,0	150,5	41,1	1,3	42,4	-16,5	12.179,5	104,1	12.283,6	13,6
Marzo	10.767,8	1.676,5	-	-	-	1.676,5	193,3	0,0	193,3	131,5	2,9	134,4	-24,2	12.226,7	104,1	12.330,8	13,7
Abril	10.767,8	1.813,7	-	-	-	1.813,7	337,9	0,0	337,9	150,6	3,5	154,2	-22,6	12.221,0	104,1	12.325,0	13,6
Mayo	10.767,8	1.969,6	-	-	-	1.969,6	439,8	0,0	439,8	170,7	5,5	176,2	-26,4	12.271,2	104,1	12.375,3	13,7
Junio	10.767,8	2.199,5	-	-	-	2.199,5	520,8	0,0	520,8	334,8	9,2	344,0	-24,8	12.421,7	110,9	12.532,6	13,9
Julio	10.767,8	2.290,6	-	-	-	2.290,6	566,3	0,0	566,3	347,3	9,8	357,1	-18,1	12.474,1	104,1	12.578,2	13,9
Agosto	10.767,8	2.322,1	-	-	-	2.322,1	665,3	0,0	665,3	366,0	10,8	376,7	-17,6	12.407,1	111,6	12.518,6	13,9
Septiembre	10.767,8	2.454,8	-	-	-	2.454,8	798,3	0,0	798,3	474,2	12,3	486,5	-6,5	12.417,7	111,6	12.529,3	13,9
Octubre	10.767,8	2.621,8	-	-	-	2.621,8	894,0	0,0	894,0	494,9	13,0	507,9	-0,8	12.494,9	112,0	12.606,8	14,0
Noviembre	10.767,8	2.972,8	-	-	-	2.972,8	996,8	0,0	996,8	509,5	15,0	524,5	-7,9	12.735,9	111,6	12.847,5	14,2
Diciembre	10.767,8	3.271,7	-	-	-	3.271,7	1.234,9	0,0	1.234,9	664,9	18,8	683,6	-2,2	12.802,4	117,8	12.920,2	14,3

(1) Los valores de amortizaciones e intereses difieren de los registrados en la balanza de pagos; en ésta no se incluye pagos o refinanciamientos anteriores. (2) Los movimientos mensuales son acumulados. (3) Incluye pagos de atrasos. (4) Incluye intereses contractuales devengados y no pagados sobre atrasos de intereses. (5) El Ministerio de Finanzas en su Boletín de junio de 2009, incorporó la recompra de la Deuda Externa Pública de los Bonos Global 2012 y 2030, razón por la cual se ajusta el dato a junio de 2009. (6) En amortizaciones, se registra el valor nominal de la recompra de los Bonos Global, realizada por la República del Ecuador, valor que incluye el pago en efectivo y el descuento. (7) Para el año 2013, se tomó la proyección del PIB de USD 90.326,4 millones, cuyo valor es provisional sujeto a revisión y cambio.

FUENTE: Banco Central del Ecuador.

3.3.2 MOVIMIENTO DE LA DEUDA EXTERNA PRIVADA (1) Millones de dólares al final de período (2)

Período	SALDO INICIAL	DESEMBOLSOS			AMORTIZACIONES (5)				INTERESES (5)			Ajustes	SALDO FINAL (5)
		Efectivos	Refinanciados	TOTAL	Efectivas (3)	Refinanciadas y condonadas	No registradas (4)	TOTAL	Efectivos (3)	No registrados (4)	TOTAL		
2009	6.880,4	4.868,7	2.417,7	7.286,4	4.615,4	2.433,5	895,8	7.944,6	340,7	251,6	592,4	-65,9	6.156,4
2010	6.156,4	4.490,5	1.478,1	5.968,6	4.629,2	1.414,7	771,4	6.815,2	241,8	330,8	572,6	1,3	5.310,9
2011	5.310,9	5.363,8	1.270,6	6.634,4	4.749,3	1.104,9	473,1	6.327,3	237,5	392,3	629,8	-359,8	5.258,3
2012	5.258,3	4.304,6	1.367,6	5.672,2	4.000,1	1.244,9	526,4	5.771,3	227,5	499,8	727,4	-13,3	5.145,9
2013	5.145,9	4.975,9	1.025,4	6.001,3	3.833,6	889,4	798,6	5.521,6	198,7	619,8	818,6	-0,9	5.624,6
2011													
Enero	5.310,9	401,2	103,7	504,8	383,7	113,3	32,9	530,0	11,7	336,2	347,9	1,3	5.287,1
Febrero	5.310,9	772,6	198,6	971,1	743,6	200,6	69,3	1.013,5	19,9	338,9	358,8	-6,0	5.262,5
Marzo	5.310,9	1.311,5	295,1	1.606,6	1.117,0	301,2	97,2	1.515,5	29,1	343,8	372,9	-5,1	5.396,9
Abril	5.310,9	1.758,9	393,6	2.152,4	1.522,8	392,1	133,8	2.048,7	56,6	346,5	403,0	-33,2	5.381,4
Mayo	5.310,9	2.257,0	489,1	2.746,1	1.970,9	483,6	165,7	2.620,2	76,1	349,6	425,7	-107,6	5.329,2
Junio	5.310,9	2.659,6	581,8	3.241,4	2.380,7	577,3	200,7	3.158,6	104,1	357,9	462,0	-107,0	5.286,8
Julio	5.310,9	3.094,6	647,2	3.741,8	2.732,4	642,2	238,7	3.613,3	148,9	361,4	510,3	-116,8	5.322,7
Agosto	5.310,9	3.552,2	717,4	4.269,5	3.149,4	705,3	262,1	4.116,7	159,2	364,6	523,7	-156,8	5.307,0
Septiembre	5.310,9	4.037,9	809,5	4.847,4	3.549,9	807,2	333,7	4.690,8	168,3	371,4	539,7	-160,4	5.307,2
Octubre	5.310,9	4.472,6	895,7	5.368,3	3.927,4	891,5	367,3	5.186,3	184,3	374,3	558,7	-210,6	5.282,3
Noviembre	5.310,9	4.940,4	1.146,1	6.086,4	4.333,1	981,0	389,0	5.703,0	220,2	377,5	597,6	-365,1	5.329,3
Diciembre	5.310,9	5.363,8	1.270,6	6.634,4	4.749,3	1.104,9	473,1	6.327,3	237,5	392,3	629,8	-359,8	5.258,3
2012													
Enero	5.258,3	351,1	112,5	463,5	341,2	111,1	44,4	496,8	12,8	396,9	409,7	1,3	5.226,3
Febrero	5.258,3	666,6	197,8	864,3	640,9	196,6	62,9	900,4	18,5	400,1	418,6	1,6	5.223,8
Marzo	5.258,3	1.056,1	313,1	1.369,2	1.022,4	303,2	128,5	1.454,1	57,0	406,6	463,6	0,4	5.173,8
Abril	5.258,3	1.377,1	464,6	1.841,8	1.319,5	455,0	158,8	1.933,3	70,2	417,3	487,5	1,0	5.167,8
Mayo	5.258,3	1.750,8	604,3	2.355,1	1.632,0	591,0	206,8	2.429,9	92,0	426,0	517,9	-1,9	5.181,7
Junio	5.258,3	2.129,2	711,9	2.841,1	2.032,9	681,7	257,5	2.972,1	118,9	435,4	554,3	-1,9	5.125,4
Julio	5.258,3	2.506,4	805,3	3.311,7	2.346,2	768,5	296,0	3.410,8	154,6	442,0	596,7	-1,9	5.157,3
Agosto	5.258,3	2.849,5	864,9	3.714,4	2.671,3	834,7	324,6	3.830,6	162,3	447,2	609,5	-1,2	5.140,9
Septiembre	5.258,3	3.174,0	1.010,4	4.184,4	3.039,2	968,8	378,6	4.386,6	178,1	452,3	630,4	0,8	5.056,9
Octubre	5.258,3	3.520,9	1.124,9	4.645,8	3.320,3	1.069,0	422,8	4.812,2	187,5	461,5	649,0	0,5	5.092,4
Noviembre	5.258,3	3.846,7	1.248,3	5.095,0	3.624,9	1.152,5	466,4	5.243,7	199,8	477,3	677,2	-12,9	5.096,7
Diciembre	5.258,3	4.304,6	1.367,6	5.672,2	4.000,1	1.244,9	526,4	5.771,3	227,5	499,8	727,4	-13,3	5.145,9
2013													
Enero	5.145,9	342,5	98,6	441,1	290,2	97,1	30,8	418,1	11,1	503,6	514,8	0,7	5.169,6
Febrero	5.145,9	699,6	184,1	883,6	576,5	169,0	59,8	805,3	23,7	505,8	529,5	-1,6	5.222,6
Marzo	5.145,9	1.157,2	262,1	1.419,3	893,3	243,4	92,4	1.229,1	53,3	512,5	565,8	-3,6	5.332,5
Abril	5.145,9	1.564,5	441,6	2.006,1	1.233,2	409,1	128,8	1.771,2	72,0	515,2	587,2	-3,8	5.377,0
Mayo	5.145,9	2.127,3	475,6	2.602,9	1.516,4	436,4	182,4	2.135,2	85,6	528,7	614,3	-5,4	5.608,2
Junio	5.145,9	2.590,7	589,2	3.179,9	1.870,2	529,1	249,2	2.648,6	113,8	540,4	654,3	-4,4	5.672,8
Julio	5.145,9	3.001,4	636,4	3.637,9	2.195,5	568,3	277,8	3.041,6	123,2	546,1	669,3	-2,6	5.739,5
Agosto	5.145,9	3.373,8	723,5	4.097,3	2.520,1	642,8	315,0	3.477,9	132,8	548,7	681,5	-2,9	5.762,4
Septiembre	5.145,9	3.755,3	803,1	4.558,4	2.821,9	718,6	379,0	3.919,4	160,6	565,7	726,3	-0,9	5.783,9
Octubre	5.145,9	4.160,9	910,4	5.071,3	3.156,0	801,5	460,8	4.418,4	168,5	572,6	741,1	0,6	5.799,3
Noviembre	5.145,9	4.512,3	997,4	5.509,7	3.493,6	865,1	538,5	4.897,1	177,9	589,4	767,3	-1,5	5.756,9
Diciembre	5.145,9	4.975,9	1.025,4	6.001,3	3.833,6	889,4	798,6	5.521,6	198,7	619,8	818,6	-0,9	5.624,6

(1) Incluye deuda externa de corto y largo plazo registrada en el Banco Central. Los valores de amortizaciones e intereses difieren de los registrados en la balanza de pagos. (2) Los movimientos mensuales son acumulados. (3) Incluye pagos de atrasos. (4) La Regulación 134-2006 del Directorio del Banco Central del Ecuador publicada en el Registro Oficial No. 417 del 14 de diciembre de 2006 establece que los deudores privados que hayan registrado sus créditos externos en el BCE también están obligados a registrar los pagos tanto por amortizaciones como por intereses de la deuda contratada. Los rubros "No Registrados" corresponden a pagos vencidos y a pagos efectuados pero no registrados en el BCE. (5) Las amortizaciones, los intereses y el saldo final de la deuda externa privada publicados en la IEM difieren de los publicados por la Dirección de Servicios Bancarios Internacionales (DSBI). Por consideraciones legales, el criterio utilizado por la DSBI asume que los pagos no registrados equivalen a atrasos. Por consideraciones estadísticas, la Dirección de Estadísticas Económicas asume que los pagos se realizaron puntualmente aunque no se hayan registrado en el BCE. Este es el mismo criterio que ha sido utilizado anteriormente y por lo tanto garantiza la continuidad de la serie de la IEM.

FUENTE: Banco Central del Ecuador.

3.4.1 ECUADOR: ÍNDICES DE TIPO DE CAMBIO REAL (1)

Base: 2007 = 100 (2)

Período	EFEC-TIVO REAL (3)	BILATERAL REAL																					
		Estados Unidos de América	Colombia	Venezuela	China	Brasil	Japón	México	Italia	Panamá	Chile	Perú	Alemania	España	Corea del Sur	Argentina	Holanda	Canadá	Francia	Guatemala	Tailandia	Bélgica	Reino Unido
2009	95,85	90,77	94,18	148,27	92,60	94,67	110,41	78,53	92,74	97,71	90,16	99,22	91,67	92,40	68,67	84,47	92,34	84,64	91,63	93,55	92,36	92,99	72,35
2010	98,19	89,09	105,75	153,66	93,88	109,14	112,83	84,47	86,69	97,65	97,16	103,70	85,32	86,60	75,40	85,80	86,10	92,30	85,65	95,03	99,67	87,48	71,50
2011	96,74	87,97	107,53	112,57	96,06	117,15	118,45	85,04	89,48	98,96	101,39	105,25	87,50	89,79	78,31	85,46	88,53	94,66	87,87	100,00	102,91	90,99	74,21
2012	94,25	85,43	108,57	129,72	91,10	100,63	112,69	79,46	81,09	99,52	98,80	108,38	78,49	80,89	74,91	81,06	79,76	90,54	78,78	98,13	98,95	82,29	71,78
2013	91,92	84,38	103,73	124,06	90,51	94,17	89,89	82,78	82,62	100,78	96,24	105,87	80,21	82,57	75,88	72,29	82,33	86,33	79,98	99,39	99,46	83,77	70,75
2012																							
Enero	94,72	86,22	106,62	123,69	94,76	109,65	119,31	78,53	82,10	99,19	97,24	106,67	79,58	81,30	74,96	83,49	80,14	90,56	79,95	98,92	97,65	83,68	70,76
Febrero	95,66	85,93	110,45	123,96	93,09	113,87	116,49	82,38	83,80	99,06	100,86	106,55	81,47	82,75	76,10	82,62	82,15	91,72	81,63	98,96	99,92	85,59	71,88
Marzo	95,05	85,81	110,61	124,08	92,50	108,63	110,34	81,98	83,30	99,02	99,32	106,91	81,07	82,42	75,08	82,80	82,16	91,53	81,43	99,15	99,75	84,86	71,56
Abril	94,92	85,93	110,00	124,97	92,34	105,61	111,55	79,75	83,32	99,57	99,08	107,87	80,54	83,20	74,40	82,55	82,16	91,88	81,17	99,04	99,37	84,53	72,68
Mayo	94,21	86,00	109,63	127,17	92,04	99,49	113,91	76,69	81,11	100,18	97,10	107,63	78,41	80,88	73,29	82,40	79,84	90,48	78,98	98,92	98,52	82,27	72,40
Junio	93,39	85,72	109,70	128,91	90,98	95,86	113,71	74,56	79,46	99,94	95,01	107,35	76,52	78,93	72,68	81,65	77,71	88,29	77,25	98,05	97,52	80,25	70,37
Julio	93,36	85,36	109,53	129,83	90,30	96,90	113,56	78,09	77,79	99,96	97,45	108,61	75,13	77,02	73,70	81,12	76,49	89,21	75,23	98,46	97,61	78,64	70,42
Agosto	93,66	85,59	108,01	130,71	89,99	96,98	113,80	79,35	78,60	100,16	99,53	109,64	75,92	77,96	74,44	80,86	77,06	91,14	76,22	97,86	98,40	79,50	71,12
Septiembre	93,78	85,02	107,34	131,75	88,91	96,53	113,48	79,98	80,59	99,11	100,44	109,57	77,91	80,72	74,65	79,65	79,37	91,57	77,96	96,17	98,99	81,66	72,38
Octubre	94,17	84,91	107,46	133,90	89,01	96,91	112,23	81,03	81,25	99,17	100,84	109,91	78,56	82,08	75,74	79,25	80,52	90,91	78,75	97,33	100,02	82,48	72,57
Noviembre	93,61	84,39	106,04	136,40	89,42	95,63	109,11	80,13	80,08	99,17	99,16	109,19	77,64	80,94	76,62	78,53	79,15	89,57	77,63	97,21	99,49	81,34	72,06
Diciembre	94,62	84,32	107,70	140,64	90,10	96,10	105,77	81,84	82,20	99,70	100,03	111,01	79,78	82,99	77,68	78,35	80,95	89,87	79,80	97,66	100,29	83,35	73,35
2013																							
Enero	94,89	84,15	109,17	144,49	89,38	98,66	98,66	82,69	83,00	99,75	100,64	111,24	80,02	82,57	78,44	77,58	81,66	89,28	80,01	97,80	101,85	83,98	71,83
Febrero	92,83	84,68	108,11	115,23	90,18	102,01	94,15	82,99	83,36	100,11	100,65	109,81	80,76	83,00	77,11	77,00	82,60	88,54	80,54	99,07	102,70	84,55	69,97
Marzo	90,84	84,53	106,63	102,11	88,97	101,47	92,32	84,16	80,70	100,08	100,56	109,65	78,40	80,48	75,40	76,12	80,65	87,03	78,37	99,34	103,39	81,80	68,04
Abril	91,01	84,29	105,66	105,88	89,46	100,90	89,67	86,47	80,94	100,25	99,97	109,60	78,26	81,02	74,03	75,37	80,96	87,20	78,48	99,50	104,96	82,01	69,09
Mayo	91,44	84,63	105,21	112,64	90,11	99,87	86,95	86,18	80,84	100,87	98,63	108,09	78,46	81,07	74,79	74,92	80,86	87,61	78,45	100,09	102,92	82,03	69,40
Junio	91,35	84,95	102,41	117,66	91,16	93,90	90,43	81,69	82,48	101,36	94,80	104,46	79,91	82,58	73,22	74,32	81,98	86,86	79,94	100,47	99,72	83,61	70,28
Julio	91,37	85,00	102,59	121,73	91,17	90,64	88,43	82,65	81,89	101,65	94,74	103,94	79,64	81,52	74,02	73,54	81,96	86,11	79,04	100,72	98,89	83,02	68,82
Agosto	91,62	84,96	102,44	125,13	90,93	87,21	90,25	82,19	83,49	101,75	93,33	103,38	80,90	83,05	74,79	72,15	83,18	85,85	80,67	99,73	97,22	84,28	70,40
Septiembre	91,69	84,58	101,34	129,22	91,05	89,77	88,73	80,64	83,03	101,25	94,82	103,74	80,67	82,65	76,66	70,34	83,02	86,05	80,26	98,92	96,50	84,09	71,94
Octubre	92,65	84,01	102,47	135,91	91,57	93,26	89,86	81,20	84,15	100,97	95,33	103,68	81,98	84,50	77,40	69,25	84,29	85,39	81,61	98,22	97,84	85,55	72,76
Noviembre	91,78	83,51	99,94	140,33	91,21	89,16	87,66	81,26	83,09	100,64	91,86	102,15	80,88	83,38	77,38	67,78	82,59	84,00	80,33	99,01	96,37	84,30	72,48
Diciembre	91,70	83,34	99,76	142,69	91,04	87,41	83,28	81,67	84,85	100,70	91,11	102,09	82,98	85,30	77,86	63,10	84,46	82,41	82,38	99,89	92,62	86,30	74,54
2014																							
Enero	90,87	82,84	97,95	146,75	90,54	86,27	83,56	80,41	83,29	100,29	88,88	101,21	81,40	83,60	77,05	59,00	82,88	79,98	80,77	99,53	92,17	84,63	73,93

(1) La disminución significa apreciación real. La información es provisional desde 2013 e, incluso, desde años anteriores, debido a que está sujeta a frecuentes variaciones y actualizaciones de los índices de precios de consumo (IPC) y de los tipos de cambio nominales (TCN) de los países incluidos en la muestra, una de cuyas fuentes es el Boletín de Estadísticas Financieras Internacionales del Fondo Monetario Internacional. (2) A partir de la Información Estadística Mensual (IEM) N. 1.939 se publican los índices de tipo de cambio real, efectivo y bilaterales, con año base 2007=100. La metodología utilizada es la misma que consta en el Cuaderno de Trabajo N. 119: "Metodología de cálculo de los índices de tipo de cambio real del Ecuador". (3) La nueva muestra consta de los 22 países que tienen mayor comercio de bienes con Ecuador, excluyendo el petróleo. Los 18 países de la canasta anterior también forman parte de la nueva, con diferente ponderación, más China, Canadá, Guatemala y Tailandia.

FUENTES: Banco Central del Ecuador, FMI, páginas web de instituciones oficiales de países de la muestra.

3.4.2 COTIZACIONES DEL DÓLAR DE ESTADOS UNIDOS DE AMÉRICA EN EL MERCADO INTERNACIONAL (1)

Unidades de cada moneda al final del período

Período	COLOMBIA	PERÚ	ARGEN- TINA	BRASIL	MÉXICO	VENEZUELA	CHILE	REINO UNIDO	SUIZA	JAPÓN	DEG	EURO
	Peso	Nuevo sol (2)	Peso (3)	Real (4)	Peso (5)	Bolívar (6)	Peso	Libra	Franco	Yen		(7)
2009	2.040,3999	2,8886	3,8143	1,7460	13,0282	2,1446	506,8167	0,6251	1,0410	92,6999	0,6402	0,6997
2010	1.895,0161	2,8060	3,9748	1,6638	12,3783	3,4500	467,7050	0,6488	0,9392	81,7448	0,6493	0,7528
2011	1.939,4880	2,6803	4,3010	1,8648	13,9773	4,2947	520,1019	0,6495	0,9418	77,7146	0,6534	0,7726
2012	1.760,5634	2,5520	4,9100	2,0430	12,9899	4,2947	478,6063	0,6187	0,9132	86,1022	0,6507	0,7565
2013	1.925,2984	2,7950	6,5193	2,3552	13,0543	6,2921	525,4309	0,6054	0,8865	105,0310	0,6494	0,7238
2012 Enero	1.815,2115	2,6900	4,3330	1,7528	13,0151	4,2947	490,1000	0,6378	0,9191	76,4100	0,6462	0,7634
Febrero	1.767,4090	2,6750	4,3530	1,7004	12,8453	4,2947	476,5990	0,6305	0,8964	80,5763	0,6432	0,7438
Marzo	1.784,4397	2,6580	4,3730	1,8334	12,8484	4,2947	489,5961	0,6287	0,9080	82,2862	0,6472	0,7536
Abril	1.763,9795	2,6360	4,4140	1,8860	12,9650	4,2947	483,2085	0,6148	0,9067	80,2768	0,6454	0,7548
Mayo	1.827,4854	2,7050	4,4700	2,0080	14,0837	4,2947	518,2958	0,6441	0,9685	78,9478	0,6616	0,8064
Junio	1.805,7060	2,6695	4,5200	2,0912	13,6546	4,2947	509,6061	0,6451	0,9661	79,3619	0,6620	0,8043
Julio	1.787,9492	2,6220	4,5725	2,0357	13,2782	4,2947	482,3927	0,6372	0,9798	78,2252	0,6632	0,8157
Agosto	1.830,4961	2,6090	4,6290	2,0479	13,4026	4,2947	480,9080	0,6335	0,9609	78,5601	0,6578	0,8002
Septiembre	1.797,2682	2,5916	4,6900	2,0297	12,8307	4,2947	471,2757	0,6164	0,9381	77,6699	0,6494	0,7756
Octubre	1.830,8312	2,5940	4,7600	2,0305	13,0419	4,2947	479,2026	0,6217	0,9314	79,6102	0,6512	0,7708
Noviembre	1.816,5304	2,5813	4,8300	2,1003	12,9527	4,2947	478,9272	0,6236	0,9275	82,1079	0,6517	0,7703
Diciembre	1.760,5634	2,5520	4,9100	2,0430	12,9899	4,2947	478,6063	0,6187	0,9132	86,1022	0,6507	0,7565
2013 Enero	1.772,7353	2,5590	4,9760	1,9906	12,7451	4,2947	471,2757	0,6335	0,9124	91,0349	0,6491	0,7369
Febrero	1.816,2005	2,5790	5,0385	1,9776	12,8292	6,2921	472,7909	0,6609	0,9313	91,7701	0,6604	0,7635
Marzo	1.826,8177	2,5875	5,1200	2,0180	12,3447	6,2921	471,4313	0,6588	0,9490	94,0071	0,6675	0,7800
Abril	1.828,1536	2,6470	5,1750	2,0007	12,1300	6,2921	471,7204	0,6456	0,9382	98,1306	0,6626	0,7642
Mayo	1.889,6447	2,7170	5,2799	2,1102	12,8025	6,2921	494,4376	0,6576	0,9554	100,9948	0,6694	0,7665
Junio	1.922,3376	2,7825	5,3735	2,1838	13,0333	6,2921	503,0940	0,6560	0,9449	98,2251	0,6650	0,7668
Julio	1.889,2877	2,7820	5,4968	2,2720	12,7568	6,2921	514,8005	0,6557	0,9304	98,0709	0,6602	0,7544
Agosto	1.942,5019	2,8090	5,6598	2,3538	13,2714	6,2921	510,2301	0,6452	0,9314	98,4368	0,6595	0,7559
Septiembre	1.915,7088	2,7810	5,7890	2,2575	13,1476	6,2921	503,0181	0,6198	0,9050	98,2753	0,6525	0,7388
Octubre	1.883,2392	2,7575	5,9019	2,1868	12,8801	6,2921	506,5600	0,6224	0,8972	98,1807	0,6479	0,7266
Noviembre	1.924,1870	2,8020	6,1186	2,3218	13,0905	6,2921	527,2593	0,6115	0,9057	102,2474	0,6514	0,7351
Diciembre	1.925,2984	2,7950	6,5193	2,3552	13,0543	6,2921	525,4309	0,6054	0,8865	105,0310	0,6494	0,7238
2014 Enero	2.009,2425	2,8160	7,9999	2,4193	13,3327	6,2921	546,2690	0,6057	0,9013	102,6051	0,6509	0,7367

(1) Cotizaciones referenciales en el mercado de New York. (2) A partir del 14 de mayo de 1991 se cambió la unidad monetaria: 1 Nuevo Sol=1.000.000 Intis. (3) A partir del 15 de junio de 1985 se estableció una nueva unidad monetaria: 1 Austral = 1.000 Pesos Argentinos. El 1 de enero de 1992 se reemplaza el Austral por el Peso equivalente a 1 Dólar Norteamericano. El 16 de enero de 2002 se devaluó el peso. (4) A partir del 27 de febrero de 1986, se cambió la unidad monetaria: 1 Cruzado = 1.000 Cruzeiros. Desde el 20 de enero de 1989, Brasil fija una nueva unidad monetaria: El Nuevo Cruzado = 1.000 Cruzados. El 16 de marzo de 1990 se extingue el Nuevo Cruzado y se devuelve a la moneda el antiguo nombre Cruzeiro, sin devaluarlo. A partir del 1 de agosto de 1993, Brasil fija una nueva unidad monetaria: 1 Cruzado Real = 1.000 Cruzeiros. A partir del 1 de julio de 1994, Brasil fija una nueva unidad monetaria: 1 Real = 1 Dólar Norteamericano. (5) A partir del 5 de enero de 1993, México fija una nueva unidad monetaria: 1 Nuevo Peso Mexicano = 1.000 Pesos. (6) De acuerdo al Decreto Presidencial 5.229, Gaceta Oficial 38.638, de marzo 6 de 2007, desde enero 1 de 2008 rige la reconversión monetaria en Venezuela, que implica la eliminación de tres ceros al "Bolívar". De conformidad con el Convenio Cambiario N. 14, publicado en la Gaceta Oficial 39.584, de 30 de diciembre de 2010, a partir del 1 de enero de 2011 se fija un tipo de cambio de 4.2893 bolívares por dólar de EU para la compra y de 4.30 bolívares por dólar de EU para la venta. Para este reporte estadístico se incluye el tipo de cambio promedio de 4.2947 bolívares por dólar de EU. De conformidad con el Art. 1, Convenio Cambiario N. 14, publicado en la Gaceta Oficial 40.108, de 8 de febrero de 2013, a partir del 9 de febrero de 2013 se fija el tipo de cambio en 6.2842 bolívares por dólar de EU para la compra y de 6.30 bolívares por dólar de EU para la venta. Para este reporte estadístico se incluye el tipo de cambio promedio simple de 6.2921 bolívares por dólar de EU. (7) Los países miembros de la Eurozona en un principio fueron 11: Alemania, Austria, Bélgica, España, Finlandia, Francia, Irlanda, Italia, Luxemburgo, Países Bajos y Portugal. Actualmente son 18, pues se incorporaron Grecia en 2001, Eslovenia en 2007, Chipre y Malta en 2008, Eslovaquia en 2009, Estonia en 2011 y Letonia en 2014.

FUENTE: Federal Reserve Bank, CITIBANK N.Y, FMI y BCE.

3.4.3 TASAS DE INFLACIÓN DE ESTADOS UNIDOS DE AMÉRICA Y TASAS DE INTERÉS INTERNACIONALES

Datos al final del período

Período / No. de días	TASAS DE INFLACIÓN ESTADOS UNIDOS DE AMÉRICA VARIACIÓN ANUAL (1)	Fondos Federales	PRIME New York	TASAS DE INTERÉS				
				30	60	90	180	360
2009	-0,34	0,25	3,25	0,23	0,24	0,25	0,43	0,98
2010	1,64	0,25	3,25	0,26	0,28	0,30	0,46	0,78
2011	3,16	0,25	3,25	0,30	0,43	0,58	0,81	1,13
2012	2,07	0,25	3,25	0,21	0,25	0,31	0,51	0,84
2013	1,47	0,25	3,25	0,17	0,21	0,25	0,35	0,58
2012								
Enero	2,93	0,25	3,25	0,26	0,39	0,54	0,78	1,10
Febrero	2,87	0,25	3,25	0,24	0,36	0,48	0,75	1,06
Marzo	2,65	0,25	3,25	0,24	0,35	0,47	0,73	1,05
Abril	2,30	0,25	3,25	0,24	0,35	0,47	0,73	1,05
Mayo	1,70	0,25	3,25	0,24	0,35	0,47	0,74	1,07
Junio	1,66	0,25	3,25	0,25	0,34	0,46	0,73	1,07
Julio	1,41	0,25	3,25	0,25	0,34	0,44	0,73	1,05
Agosto	1,69	0,25	3,25	0,23	0,33	0,42	0,71	1,03
Septiembre	1,99	0,25	3,25	0,21	0,29	0,36	0,64	0,97
Octubre	2,16	0,25	3,25	0,21	0,26	0,31	0,54	0,88
Noviembre	1,76	0,25	3,25	0,21	0,26	0,31	0,53	0,86
Diciembre	1,74	0,25	3,25	0,21	0,25	0,31	0,51	0,84
2013								
Enero	1,59	0,25	3,25	0,20	0,25	0,30	0,47	0,78
Febrero	1,98	0,25	3,25	0,20	0,24	0,29	0,46	0,75
Marzo	1,47	0,25	3,25	0,20	0,24	0,28	0,44	0,73
Abril	1,06	0,25	3,25	0,20	0,24	0,27	0,43	0,70
Mayo	1,36	0,25	3,25	0,19	0,23	0,28	0,41	0,69
Junio	1,75	0,25	3,25	0,19	0,24	0,27	0,41	0,69
Julio	1,96	0,25	3,25	0,19	0,23	0,27	0,40	0,67
Agosto	1,52	0,25	3,25	0,18	0,23	0,26	0,39	0,67
Septiembre	1,18	0,25	3,25	0,18	0,22	0,25	0,37	0,63
Octubre	0,96	0,25	3,25	0,17	0,21	0,24	0,35	0,60
Noviembre	1,24	0,25	3,25	0,17	0,21	0,24	0,35	0,58
Diciembre	1,50	0,25	3,25	0,17	0,21	0,25	0,35	0,58
2014								
Enero	n.d	0,25	3,25	0,16	0,20	0,24	0,34	0,57

n.d. No disponible. (1) Corresponde a la tasa promedio anual.

FUENTE: Bureau of Labor Statistics (FELU), Reuters y BCE.

SECTOR PETROLERO

PRODUCCIÓN DE PETRÓLEO Miles de Barriles

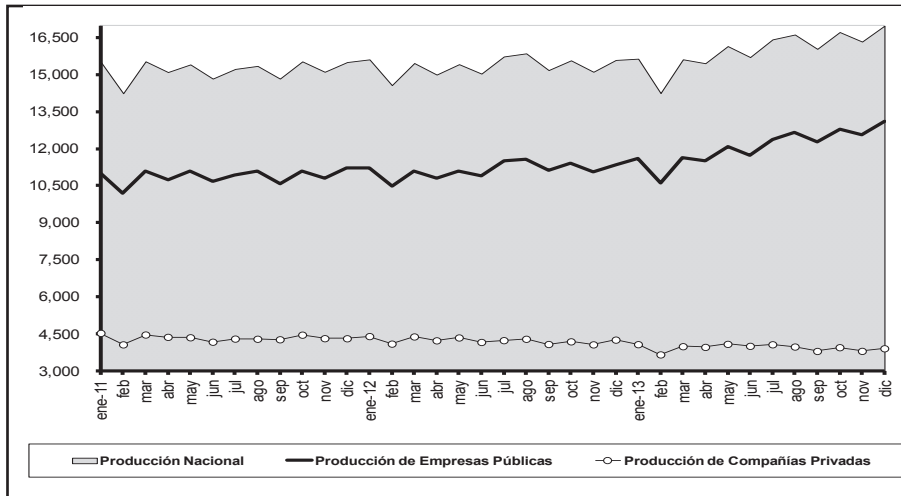

EXPORTACIONES DE PETRÓLEO Y VALOR UNITARIO

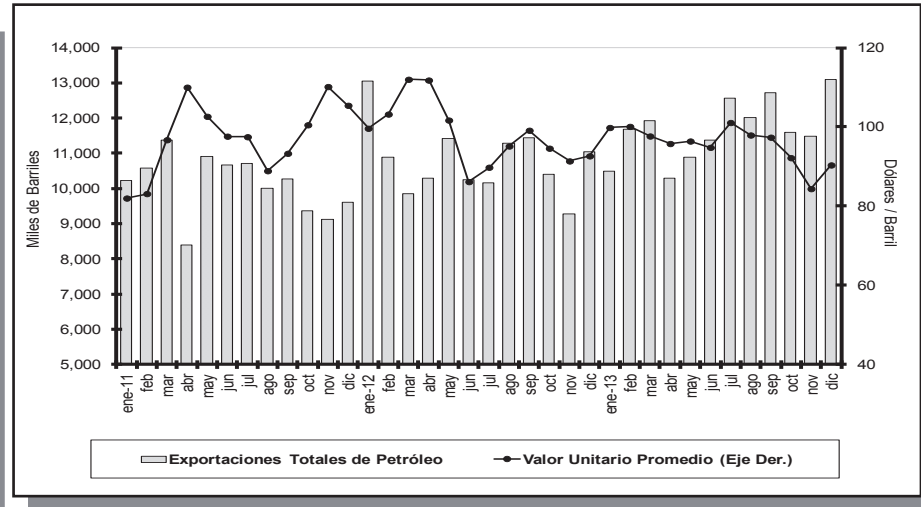

INGRESOS Y EGRESOS POR COMERCIALIZACIÓN INTERNA DE DERIVADOS IMPORTADOS

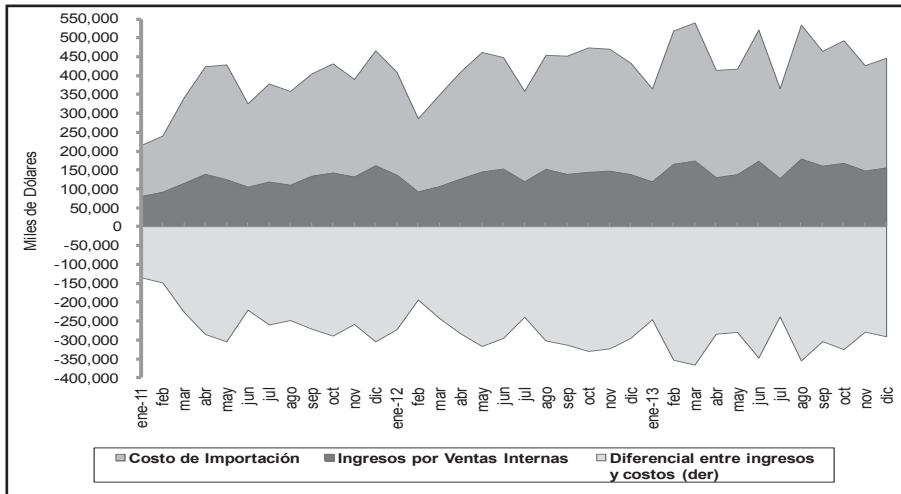

PRODUCCIÓN E IMPORTACIÓN DE DERIVADOS Miles de Barriles

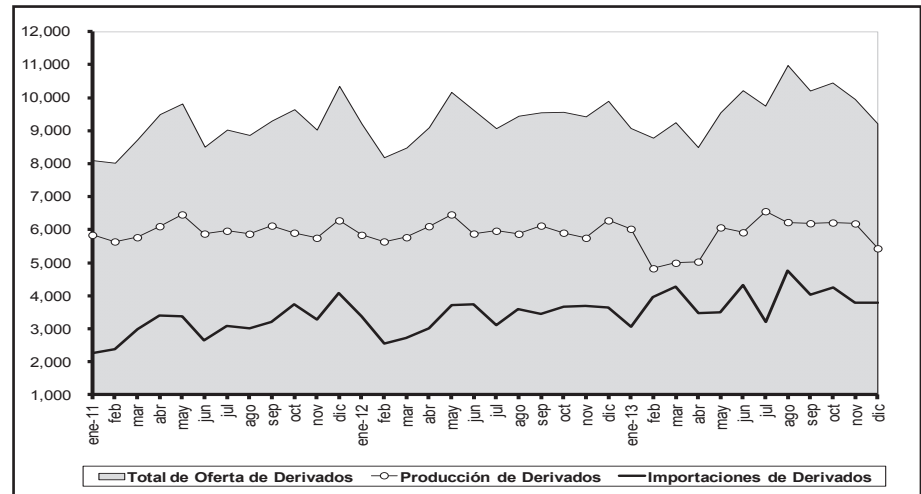

4.1.1 PRODUCCIÓN NACIONAL DE PETRÓLEO CRUDO Y SUS DERIVADOS

Miles de barriles

Período	Producción nacional de petróleo crudo en campos				Transporte de crudo por oleoductos				Producción nacional de derivados de petróleo efectuada por EP-Petroecuador							
	Producción total	Producción prom./día	Por empresas		Transporte total	Transporte prom./día	SOTE	OCP (2)	Producción total	Fuel Oil #4	Residuo (3)	Diesel #2	Gasolina extra	GLP	Otros	
			Petroecuador (1)	Privadas												
	a=b+c		b	c	d=e+f+g	e	f	g	h=i+j+k+l+m+n	i	j	k	l	m	n	
2007	186.547	511	94.334	92.213	175.020	480	121.118	53.901	65.139	8.467	13.663	11.179	12.629	1.401	17.800	
2008	184.727	505	97.571	87.157	175.055	478	126.542	48.513	67.553	8.862	13.366	11.188	13.308	2.073	18.756	
2009	177.414	486	102.768	74.647	169.413	464	128.297	41.116	68.545	9.143	10.571	11.180	14.265	2.159	21.227	
2010	177.422	486	109.944	67.478	169.184	464	127.658	41.526	61.886	8.907	9.443	7.962	12.616	1.991	20.967	
2011	182.357	500	130.528	51.829	174.052	477	125.987	48.066	69.808	9.850	10.571	11.103	14.799	2.530	20.955	
2012	184.315	504	133.656	50.659	177.395	485	129.016	48.379	71.566	9.048	8.238	5.594	17.133	2.674	28.879	
2011	Enero - diciembre	182.357	500	130.528	51.829	174.052	477	125.987	48.066	69.808	9.850	10.571	11.103	14.799	2.530	20.955
	Enero	15.526	501	11.002	4.525	15.130	488	11.372	3.759	5.605	904	899	943	1.358	190	1.311
	Febrero	14.253	509	10.195	4.058	13.953	498	10.408	3.545	5.080	848	924	748	983	199	1.379
	Marzo	15.550	502	11.092	4.458	15.070	486	10.984	4.087	5.758	713	923	849	1.106	210	1.958
	Abril	15.114	504	10.751	4.363	14.398	480	10.454	3.945	5.583	965	906	969	984	234	1.525
	Mayo	15.424	498	11.078	4.346	14.814	478	10.771	4.044	5.824	862	824	1.083	1.028	239	1.786
	Junio	14.848	495	10.682	4.167	14.058	469	10.162	3.896	5.997	806	679	1.100	1.396	179	1.837
	Julio	15.240	492	10.947	4.293	14.358	463	10.375	3.983	6.197	738	1.290	1.161	1.364	238	1.406
	Agosto	15.364	496	11.077	4.286	14.735	475	10.667	4.068	6.269	881	1.037	1.023	1.313	239	1.777
	Septiembre	14.848	495	10.583	4.265	14.059	469	10.113	3.946	6.356	690	841	1.002	1.182	239	2.402
	Octubre	15.547	502	11.095	4.452	14.672	473	10.210	4.463	6.143	822	986	1.027	1.305	236	1.766
	Noviembre	15.124	504	10.815	4.309	14.646	488	9.928	4.718	5.430	858	559	632	1.367	207	1.808
	Diciembre	15.519	501	11.213	4.306	14.158	457	10.544	3.614	5.566	763	703	566	1.412	120	2.001
2012	Enero - diciembre	184.315	504	133.656	50.659	177.395	485	129.016	48.379	71.566	9.048	8.238	5.594	17.133	2.674	28.879
	Enero	15.628	504	11.234	4.394	15.480	499	11.182	4.298	5.839	709	749	352	1.422	241	2.366
	Febrero	14.583	503	10.494	4.089	13.658	471	9.783	3.875	5.639	699	853	407	1.248	212	2.219
	Marzo	15.480	499	11.100	4.380	14.887	480	10.737	4.151	5.767	741	805	470	1.111	213	2.426
	Abril	15.011	500	10.789	4.222	14.244	475	10.347	3.897	6.102	758	1.211	539	1.397	195	2.001
	Mayo	15.433	498	11.094	4.339	14.994	484	10.886	4.108	6.457	698	891	433	1.556	250	2.630
	Junio	15.050	502	10.894	4.157	14.554	485	10.668	3.886	5.877	744	956	467	1.412	221	2.078
	Julio	15.746	508	11.516	4.229	15.175	490	11.160	4.015	5.963	768	525	563	1.585	224	2.298
	Agosto	15.873	512	11.587	4.285	15.295	493	11.283	4.012	5.872	759	644	447	1.368	201	2.452
	Septiembre	15.193	506	11.120	4.074	14.546	485	10.507	4.039	6.119	729	558	432	1.610	237	2.553
	Octubre	15.589	503	11.408	4.181	14.923	481	10.785	4.138	5.904	863	462	594	1.520	209	2.257
	Noviembre	15.125	504	11.067	4.058	14.388	480	10.378	4.010	5.749	828	414	450	1.404	231	2.423
	Diciembre	15.604	503	11.353	4.251	15.251	492	11.301	3.950	6.277	753	169	439	1.500	240	3.176
2013	Enero - diciembre	192.120	526	144.921	47.199	185.307	508	131.972	53.334	69.649	8.818	6.203	6.943	18.593	2.604	26.488
	Enero	15.656	505	11.590	4.066	15.716	502	11.416	4.155	6.022	761	525	568	1.528	252	2.358
	Febrero	14.262	509	10.611	3.651	13.512	483	10.081	3.431	4.826	628	219	500	1.329	163	1.987
	Marzo	15.631	504	11.647	3.984	14.831	478	10.697	4.134	4.992	744	368	609	1.597	97	1.577
	Abril	15.472	516	11.516	3.956	14.879	496	10.816	4.062	5.029	698	368	708	1.445	160	1.651
	Mayo	16.167	522	12.088	4.079	15.736	508	10.937	4.799	6.064	708	389	840	1.425	287	2.416
	Junio	15.721	524	11.722	3.999	14.742	491	9.986	4.757	5.916	852	448	681	1.538	269	2.127
	Julio	16.439	530	12.377	4.062	16.244	524	11.548	4.696	6.556	689	849	353	1.685	261	2.718
	Agosto	16.636	537	12.666	3.971	16.083	519	11.430	4.652	6.225	690	862	393	1.731	213	2.336
	Septiembre	16.054	535	12.262	3.792	15.649	522	11.163	4.486	6.191	696	741	554	1.424	244	2.532
	Octubre	16.736	540	12.793	3.943	16.357	528	11.439	4.919	6.212	748	815	532	1.591	230	2.296
	Noviembre	16.350	545	12.555	3.795	15.376	513	11.006	4.371	6.185	742	618	555	1.572	228	2.470
	Diciembre	16.995	548	13.095	3.900	16.326	527	11.454	4.872	5.432	862	0	651	1.698	200	2.021

(1) A partir del 6 de Abril del 2010 por Decreto Ejecutivo 314 se crea la Empresa Publica de Exploración y Explotación de Hidrocarburos PETROAMAZONAS EP. A partir del 6 de Abril del 2010 por Decreto Ejecutivo 315 se crea la Empresa Publica de Hidrocarburos EP PETROECUADOR. Incluye producción de la Compañía Operaciones Río Napo. (2) A partir de agosto de 2003 comenzó a operar el OCP.

(3) A partir de mayo de 2000 se produce residuo que reemplaza a Fuel Oil #6. Desde enero de 2006 incluye Cutter Stock empleado como diluyente para el Combustible Mezcla de exportación (Fuel Oil #6).

FUENTE: EP PETROECUADOR, PETROAMAZONAS EP. ELABORACIÓN: BANCO CENTRAL DEL ECUADOR.

4.1.2 EXPORTACIONES DE PETRÓLEO CRUDO (1)

Por cuenta

Período	TOTAL PETRÓLEO CRUDO			EP-PETROECUADOR						SECRETARÍA DE HIDROCARBUROS			OTRAS COMPAÑÍAS (2)			
	Miles de barriles	Miles de dólares FOB	Valor unitario dólares/ barril	Directas			Regalías (1)			Pago servicios prestación de servi- cios Cías. Privadas (3)			Directas			
				Miles de bar- riles	Miles de dólares FOB	Valor unitario dólares/ barril	Miles de bar- riles	Miles de dólares FOB	Valor unitario dólares/ barril	Miles de bar- riles	Miles de dólares FOB	Valor unitario dólares/ barril	Miles de bar- riles	Miles de dólares FOB	Valor unitario dólares/ barril	
2009	119.558	6.284.131	52,56	54.722	2.824.161	51,61	28.748	1.635.579	56,89	-	-	-	36.088	1.824.390	50,55	
2010	124.464	8.951.941	71,92	49.921	3.555.734	71,23	43.320	3.172.247	73,23	-	-	-	31.223	2.223.961	71,23	
2011	121.732	11.799.973	96,93	89.835	8.828.427	98,27	15.764	1.483.205	94,09	15.720,76	1.450.847,55	92,29	412	37.494	91,05	
2012	129.516	12.711.229	98,14	91.904	9.076.921	98,77	20.418	1.987.015	97,32	17.194,85	1.647.292,73	95,80	-	-	-	
2013	140.245	13.411.759	95,63	98.139	9.367.555	95,45	25.993	2.533.349	97,46	16.112,98	1.510.854,61	93,77	-	-	-	
2012	Enero - diciembre	129.516	12.711.229	98,14	91.904	9.076.921	98,77	20.418	1.987.015	97,32	17.195	1.647.293	95,80	-	-	-
	Enero	13.058	1.300.815	99,62	11.317	1.128.008	99,68	969	97.343	100,42	772	75.464	97,72	-	-	-
	Febrero	10.899	1.124.790	103,20	7.924	822.757	103,83	684	73.733	107,83	2.290	228.300	99,67	-	-	-
	Marzo	9.861	1.104.290	111,99	7.600	854.525	112,44	1.093	122.986	112,54	1.168	126.779	108,53	-	-	-
	Abril	10.300	1.151.473	111,79	7.894	883.763	111,95	1.345	150.154	111,67	1.062	117.556	110,71	-	-	-
	Mayo	11.438	1.163.022	101,68	8.578	873.182	101,79	1.307	129.931	99,41	1.552	159.909	103,00	-	-	-
	Junio	10.264	884.249	86,15	7.437	643.516	86,53	1.901	164.218	86,40	927	76.515	82,57	-	-	-
	Julio	10.178	913.745	89,78	5.642	502.403	89,04	2.897	269.749	93,11	1.639	141.593	86,41	-	-	-
	Agosto	11.303	1.075.311	95,14	5.755	544.163	94,56	4.304	418.935	97,34	1.244	112.214	90,20	-	-	-
	Septiembre	11.460	1.135.904	99,12	7.613	763.546	100,29	1.822	177.614	97,47	2.025	194.743	96,17	-	-	-
	Octubre	10.422	985.724	94,58	7.758	735.702	94,84	1.260	118.208	93,82	1.404	131.814	93,86	-	-	-
	Noviembre	9.278	847.699	91,37	6.966	637.781	91,55	1.171	106.709	91,12	1.141	103.209	90,49	-	-	-
	Diciembre	11.055	1.024.206	92,65	7.419	687.575	92,67	1.665	157.436	94,54	1.970	179.195	90,94	-	-	-
2013	Enero - diciembre	140.245	13.411.759	95,63	98.139	9.367.555	95,45	25.993	2.533.349	97,46	16.113	1.510.855	93,77	-	-	-
	Enero	10.508	1.048.794	99,81	6.768	675.252	99,77	2.377	243.444	102,42	1.363	130.099	95,47	-	-	-
	Febrero	11.704	1.171.419	100,09	8.546	856.553	100,23	1.753	177.532	101,28	1.405	137.334	97,73	-	-	-
	Marzo	11.931	1.165.254	97,66	8.882	867.789	97,70	1.666	164.320	98,60	1.383	133.145	96,27	-	-	-
	Abril	10.307	987.015	95,76	7.700	739.518	96,04	1.374	130.741	95,14	1.232	116.756	94,76	-	-	-
	Mayo	10.899	1.050.605	96,39	5.749	553.566	96,29	4.117	400.023	97,18	1.034	97.015	93,84	-	-	-
	Junio	11.386	1.079.498	94,81	7.408	699.614	94,44	2.425	233.214	96,15	1.553	146.670	94,44	-	-	-
	Julio	12.569	1.270.303	101,07	9.283	945.163	101,82	1.929	193.199	100,14	1.356	131.940	97,27	-	-	-
	Agosto	12.027	1.177.627	97,91	7.433	723.435	97,33	3.255	323.687	99,45	1.340	130.505	97,41	-	-	-
	Septiembre	12.722	1.238.610	97,36	7.836	767.613	97,96	3.488	337.353	96,72	1.398	133.644	95,62	-	-	-
	Octubre	11.600	1.069.332	92,18	8.248	758.799	92,00	2.029	188.605	92,96	1.323	121.927	92,16	-	-	-
	Noviembre	11.489	969.409	84,37	9.654	816.286	84,55	587	50.442	85,93	1.248	102.682	82,27	-	-	-
	Diciembre	13.103	1.183.893	90,35	10.632	963.967	90,67	993	90.789	91,43	1.478	129.137	87,36	-	-	-

(1) A partir de julio de 2000 incluye las cuentas "Regalías Participación del Estado" y "Regalías Campos Marginales". (2) Corresponde a las exportaciones efectuadas por las Compañías Petroleras Privadas. En el año 2011 se registra el remanente de exportaciones de empresas privadas bajo la modalidad contractual de participación estado y campos marginales. (3) A partir de 2011, y en el marco de la Ley Reformativa a la Ley de Hidrocarburos, publicada en el Suplemento del Registro Oficial No. 244 de julio 27 de 2010, en las estadísticas de las exportaciones de petróleo crudo, se incluye a la Secretaría de Hidrocarburos (SH), del Ministerio de Recursos Naturales no Renovables del Ecuador (MRNNR), como nueva fuente de información. Esta entidad es la responsable de proveer información sobre las distintas modalidades de pago, que por concepto de tarifa, reciben las compañías petroleras privadas que operan en el Ecuador, bajo la modalidad contractual de prestación de servicios. Para fines de este cuadro, se incluye el pago en especie destinado a la exportación.

FUENTE: EP Petroecuador, Secretaría de Hidrocarburos, y Compañías Privadas.

4.1.2a EXPORTACIONES DE PETRÓLEO DE EP PETROECUADOR
Por tipo de crudo

Período	TOTAL CRUDO EXPORTADO (1)					TOTAL CRUDO ORIENTE EXPORTADO (2)				
	Miles de barriles	Miles de dólares FOB	Valor unitario dólares /barril	Grado API ponderado	Azufre ponderado %	Miles de barriles	Miles de dólares FOB	Valor unitario dólares /barril	Grado API ponderado	Azufre ponderado %
2007	66.607	4.011.901	60,23	21,78	1,76	43.772	2.725.492	62,27	23,37	1,53
2008	77.480	6.460.674	83,38	22,03	1,73	54.317	4.560.368	83,96	23,61	1,52
2009	83.470	4.459.741	53,43	22,25	1,70	61.514	3.342.795	54,34	23,68	1,52
2010	93.242	6.728.578	72,16	22,51	1,68	71.128	5.190.270	72,97	23,77	1,53
2011	105.599	10.311.632	97,65	22,44	1,73	71.132	7.033.457	98,88	23,95	1,54
2012	112.321	11.063.936	98,50	22,56	1,68	75.978	7.559.019	99,49	24,05	1,50
2011	Enero - diciembre	105.599	10.311.632	97,65	22,44	71.132	7.033.457	98,88	23,95	1,54
	Enero	8.833	728.495	82,48	22,67	6.654	554.803	83,37	23,84	1,52
	Febrero	9.149	764.248	83,53	22,72	6.154	519.565	84,42	24,50	1,49
	Marzo	9.607	956.355	99,55	22,38	6.157	620.090	100,71	24,22	1,49
	Abril	8.363	920.588	110,07	22,22	5.452	605.044	110,97	23,78	1,52
	Mayo	10.194	1.046.191	102,63	22,44	7.063	735.354	104,11	23,85	1,48
	Junio	9.201	894.493	97,21	22,11	5.817	579.267	99,58	23,81	1,48
	Julio	9.464	925.006	97,74	22,19	6.100	605.810	99,32	23,82	1,55
	Agosto	8.620	762.855	88,50	22,24	5.554	501.065	90,22	23,88	1,68
	Septiembre	8.348	786.608	94,23	22,47	5.685	546.035	96,05	23,87	1,67
	Octubre	7.804	791.512	101,42	22,41	5.351	547.164	102,25	23,80	1,57
	Noviembre	7.384	825.994	111,87	22,71	5.024	569.206	113,30	24,10	1,57
	Diciembre	8.633	909.287	105,33	22,73	6.120	650.053	106,22	23,94	1,53
2012	Enero - diciembre	112.321	11.063.936	98,50	22,56	75.978	7.559.019	99,49	24,05	1,50
	Enero	12.286	1.225.351	99,74	22,22	7.607	770.999	101,36	24,00	1,49
	Febrero	8.608	896.490	104,14	22,46	5.692	595.238	104,58	23,97	1,52
	Marzo	8.693	977.510	112,45	22,39	5.623	632.508	112,49	23,98	1,45
	Abril	9.239	1.033.917	111,91	22,32	5.554	631.719	113,75	24,29	1,52
	Mayo	9.885	1.003.113	101,47	22,71	7.009	723.819	103,28	24,12	1,50
	Junio	9.338	807.734	86,50	22,72	6.798	598.055	87,97	23,99	1,47
	Julio	8.539	772.152	90,42	22,60	5.930	543.470	91,65	24,02	1,50
	Agosto	10.059	963.098	95,75	22,94	7.531	729.285	96,84	24,13	1,50
	Septiembre	9.435	941.160	99,75	22,68	6.482	655.999	101,20	24,10	1,50
	Octubre	9.017	853.910	94,69	22,55	6.035	580.518	96,19	24,04	1,48
	Noviembre	8.137	744.490	91,49	22,52	5.495	511.113	93,02	23,88	1,51
	Diciembre	9.084	845.011	93,02	22,61	6.224	586.296	94,21	24,05	1,50
2013	Enero - diciembre	124.132	11.900.904	95,87	23,12	82.671	8.048.647	97,36	24,83	1,40
	Enero	9.145	918.695	100,46	22,85	6.176	628.470	101,76	24,47	1,46
	Febrero	10.299	1.034.085	100,41	23,17	7.410	754.432	101,81	24,56	1,48
	Marzo	10.548	1.032.109	97,85	23,21	8.011	792.666	98,94	24,40	1,46
	Abril	9.075	870.259	95,90	23,11	6.641	644.323	97,03	24,40	1,45
	Mayo	9.865	953.590	96,66	23,19	6.880	672.135	97,70	24,74	1,41
	Junio	9.833	932.828	94,86	22,52	5.060	490.913	97,02	24,99	1,41
	Julio	11.212	1.138.362	101,53	23,16	7.341	757.051	103,12	25,00	1,41
	Agosto	10.688	1.047.121	97,98	22,99	6.589	657.372	99,76	25,10	1,41
	Septiembre	11.324	1.104.966	97,58	22,96	6.915	688.799	99,61	25,10	1,36
	Octubre	10.277	947.405	92,19	23,22	6.765	634.737	93,83	25,20	1,31
	Noviembre	10.241	866.727	84,63	23,41	6.719	579.744	86,28	25,00	1,34
	Diciembre	11.625	1.054.756	90,73	23,54	8.163	748.004	91,63	25,05	1,34

4.1.2a EXPORTACIONES DE PETRÓLEO DE EP PETROECUADOR (Cont.)

Por tipo de crudo

Período	CRUDO ORIENTE						TOTAL CRUDO NAPO EXPORTADO					CRUDO NAPO							
	DIRECTAS			REGALÍAS			Miles de barriles	Miles de dólares FOB	Valor unitario dólares /barril	Grado API ponde- rado	Azufre ponde- rado %	DIRECTAS			REGALÍAS				
	Miles de barriles	Miles de dólares FOB	Valor unitario dólares /barril	Miles de barriles	Miles de dólares FOB	Valor unitario dólares /barril						Miles de barriles	Miles de dólares FOB	Valor unitario dólares /barril	Miles de barriles	Miles de dólares FOB	Valor unitario dólares /barril		
2007	26.684	1.699.242	63,68	17.088	1.026.251	60,06	22.835	1.286.409	56,34	18,74	2,19								
2008	34.173	2.971.697	86,96	20.144	1.588.671	78,87	23.164	1.900.305	82,04	18,33	2,22								
2009	32.766	1.707.216	52,10	28.748	1.635.579	56,89	21.956	1.116.946	50,87	18,26	2,21								
2010	27.808	2.017.426	72,55	43.320	3.172.844	73,24	22.114	1.538.307	69,56	18,45	2,18								
2011	55.367	5.550.252	100,24	15.765	1.483.205	94,09	34.467	3.278.175	95,11	19,30	2,11								
2012	59.261	5.911.827	99,76	16.717	1.647.191	98,53	36.343	3.504.917	96,44	19,44	2,06	32.670	3.167.696	96,96	3.673	337.221	91,81		
2011	Enero - diciembre	55.367	5.550.252	100,24	15.765	1.483.205	94,09	34.467	3.278.175	95,11	19,30	2,11							
	Enero	4.433	369.205	83,28	2.221	185.598	83,55	2.178	173.692	79,73	19,10	2,12							
	Febrero	3.496	292.783	83,75	2.659	226.781	85,30	2.995	244.683	81,70	19,06	2,14							
	Marzo	4.101	416.373	101,52	2.056	203.717	99,09	3.450	336.266	97,47	19,10	2,12							
	Abril	4.452	495.718	111,34	1.000	109.326	109,30	2.911	315.544	108,40	19,28	2,12							
	Mayo	6.332	661.055	104,39	731	74.299	101,64	3.130	310.836	99,30	19,25	2,16							
	Junio	4.817	479.699	99,58	1.000	99.569	99,57	3.384	315.226	93,15	19,17	2,12							
	Julio	4.644	461.608	99,39	1.455	144.202	99,09	3.364	319.196	94,88	19,23	2,11							
	Agosto	4.034	364.988	90,47	1.519	136.077	89,58	3.066	261.790	85,38	19,27	2,09							
	Septiembre	3.943	377.778	95,82	1.742	168.257	96,58	2.663	240.572	90,33	19,49	2,07							
	Octubre	3.970	411.787	103,72	1.381	135.378	98,03	2.453	244.348	99,62	19,39	2,09							
	Noviembre	5.024	569.206	113,30	-	-	-	2.360	256.788	108,81	19,74	2,05							
	Diciembre	6.120	650.053	106,22	-	-	-	2.513	259.234	103,18	19,79	2,05							
2012	Enero - Diciembre	59.261	5.911.827	99,76	16.717	1.647.191	98,53	36.343	3.504.917	96,44	19,44	2,06	32.670	3.167.696	96,96	3.673,12	337.221	91,81	
	Enero	6.637	673.656	101,50	969	97.343	100,42	4.679	454.352	97,10	19,34	2,10	4.679	454.352	97,10	-	-	-	-
	Febrero	5.008	521.505	104,13	684	73.733	107,83	2.916	301.252	103,30	19,53	2,08	2.916	301.252	103,30	-	-	-	-
	Marzo	4.530	509.522	112,48	1.093	122.986	112,54	3.070	345.003	112,38	19,49	2,08	3.070	345.003	112,38	-	-	-	-
	Abril	4.861	553.156	113,80	693	78.563	113,39	3.685	402.198	109,15	19,35	2,10	3.033	330.607	109,00	652	71.591	109,85	
	Mayo	5.702	593.889	104,16	1.307	129.931	99,41	2.877	279.293	97,08	19,29	2,10	2.877	279.293	97,08	-	-	-	-
	Junio	6.060	529.158	87,32	738	68.898	93,32	2.539	209.679	82,57	19,33	2,07	1.377	114.359	83,04	1.162	95.320	82,01	
	Julio	3.201	288.769	90,23	2.729	254.701	93,33	2.610	228.683	87,63	19,37	2,06	2.442	213.634	87,49	168	15.048,35	89,57	
	Agosto	3.588	344.474	96,01	3.943	384.811	97,59	2.528	233.813	92,50	19,39	2,03	2.194	202.291	92,18	333	31.521,67	94,57	
	Septiembre	5.158	525.156	101,82	1.325	130.843	98,78	2.953	285.161	96,57	19,55	2,03	2.455	238.391	97,09	498	46.770,79	93,97	
	Octubre	5.055	487.236	96,38	980	93.283	95,20	2.982	273.392	91,67	19,55	2,01	2.702	248.467	91,94	280	24.924,94	89,02	
	Noviembre	4.644	432.737	93,18	851	78.376	92,09	2.643	233.378	88,31	19,69	2,03	2.323	205.045	88,28	320	28.333,05	88,54	
	Diciembre	4.818	452.571	93,93	1.405	133.725	95,16	2.861	258.715	90,43	19,47	2,03	2.601	235.004	90,36	260	23.710,92	91,20	
2013	Enero - diciembre	61.276	5.947.311	97,06	21.395	2.101.336	98,22	41.461	3.852.257	92,91	19,71	1,99	37.109	3.444.260	92,82	4.352	407.998	93,75	
	Enero	4.099	414.921	101,22	2.077	213.549	102,82	2.969	290.225	97,75	19,46	2,02	2.669	260.330	97,53	300	29.894	99,65	
	Febrero	5.957	606.597	101,83	1.453	147.835	101,75	2.888	279.654	96,82	19,60	2,00	2.588	249.956	96,56	300	29.698	98,99	
	Marzo	6.565	648.740	98,82	1.447	143.926	99,50	2.537	239.443	94,37	19,46	2,01	2.317	219.049	94,53	220	20.394	92,72	
	Abril	5.567	540.575	97,11	1.074	103.748	96,58	2.434	225.936	92,83	19,59	2,00	2.134	198.943	93,23	300	26.993	89,98	
	Mayo	3.103	304.166	98,01	3.777	367.969	97,44	2.986	281.455	94,27	19,62	2,00	2.646	249.401	94,27	340	32.054	94,28	
	Junio	2.985	290.463	97,32	2.075	200.450	96,58	4.773	441.915	92,58	19,90	1,99	4.423	409.151	92,50	350	32.764	93,61	
	Julio	5.762	597.913	103,77	1.579	159.138	100,77	3.871	381.311	98,51	19,68	1,99	3.521	347.250	98,63	350	34.061	97,32	
	Agosto	4.300	427.265	99,37	2.289	230.108	100,51	4.098	389.749	95,10	19,60	1,99	3.379	320.186	94,75	719	69.563	96,72	
	Septiembre	4.340	435.393	100,32	2.575	253.407	98,41	4.409	416.167	94,39	19,61	2,02	3.496	332.220	95,03	913	83.947	91,96	
	Octubre	5.086	476.600	93,70	1.679	158.137	94,20	3.512	312.667	89,03	19,40	2,02	3.162	282.200	89,25	350	30.468	87,05	
	Noviembre	6.182	533.356	86,27	537	46.388	86,38	3.522	286.984	81,48	20,38	1,92	3.472	282.930	81,49	50	4.054	81,08	
	Diciembre	7.330	671.322	91,58	833	76.682	92,06	3.461	306.751	88,62	19,97	1,92	3.301	292.645	88,65	160	14.106	88,17	

(1) Para el total exportado por EP Petroecuador los precios y la característica del crudo son ponderados, sin que signifique que los crudos Oriente y Napo se mezclen para su exportación. Su venta externa se produce por separado en los volúmenes indicados en este cuadro.

FUENTE: EP PETROECUADOR.

4.1.2b PRECIOS PROMEDIO DEL CRUDO ECUATORIANO Y DEL MERCADO INTERNACIONAL
USD por barril

Período	CRUDO ORIENTE (1)	CRUDO NAPO (2)	CESTA ORIENTE Y NAPO (3)	CESTA OPEP (4)	PETRÓLEO WTI (5)	PETRÓLEO BRENT (6)	CRUDO URALS (7)	
2007	62,27	56,34	60,23	69,15	71,94	72,57	69,35	
2008	83,96	82,04	83,38	94,08	99,63	97,01	94,51	
2009	54,34	50,87	53,43	60,86	61,66	61,50	61,04	
2010	72,57	69,56	71,85	77,38	79,36	79,51	78,30	
2011	98,92	95,11	97,68	107,44	95,03	111,33	109,15	
2012	99,49	96,44	98,50	109,50	94,15	111,63	110,50	
2011	Enero - diciembre	98,92	95,11	97,68	107,44	95,03	111,33	109,15
	Enero	83,85	79,73	82,83	92,83	89,49	96,35	93,56
	Febrero	84,42	81,70	83,53	100,29	89,40	103,76	101,49
	Marzo	100,71	97,47	99,55	109,84	102,99	114,60	111,50
	Abril	110,97	108,40	110,07	118,09	109,89	123,72	119,60
	Mayo	104,11	99,30	102,63	109,94	101,19	115,10	111,50
	Junio	99,58	93,15	97,22	109,04	96,21	114,04	111,68
	Julio	99,32	94,88	97,74	111,62	97,14	116,89	114,90
	Agosto	90,22	85,38	88,50	106,32	86,30	110,46	109,25
	Septiembre	96,05	90,33	94,23	107,61	85,60	113,13	110,39
	Octubre	102,25	99,62	101,42	106,29	86,45	109,44	108,10
	Noviembre	113,30	108,81	111,87	110,08	97,11	110,66	110,54
	Diciembre	106,22	103,18	105,33	107,34	98,58	107,86	107,31
2012	Enero - diciembre	99,49	96,44	98,50	109,50	94,15	111,63	110,50
	Enero	101,36	97,10	99,74	111,76	100,30	110,58	109,91
	Febrero	104,58	103,30	104,14	117,48	102,35	119,56	118,50
	Marzo	112,49	112,38	112,45	122,97	106,31	125,33	122,41
	Abril	113,75	109,15	111,91	118,18	103,35	119,71	117,69
	Mayo	103,28	97,08	101,47	108,07	94,45	110,27	109,21
	Junio	87,97	82,57	86,50	93,98	82,33	95,19	93,81
	Julio	91,65	87,63	90,42	99,55	87,79	102,59	102,63
	Agosto	96,84	92,50	95,75	109,52	94,08	113,48	113,18
	Septiembre	101,20	96,57	99,75	110,67	94,55	112,86	111,92
	Octubre	96,19	91,67	94,69	108,36	89,47	111,61	110,26
	Noviembre	93,02	88,31	91,49	106,86	86,59	109,11	108,23
	Diciembre	94,21	90,43	93,02	106,55	88,23	109,29	108,21
2013	Enero - diciembre	97,36	92,91	95,87	105,94	97,87	108,69	108,05
	Enero	101,76	100,46	97,75	109,28	94,77	113,01	111,62
	Febrero	101,81	96,82	100,41	112,75	95,31	116,29	114,51
	Marzo	98,94	94,37	97,85	106,44	92,87	108,37	107,01
	Abril	97,03	92,83	95,90	101,05	91,97	102,17	102,06
	Mayo	97,70	94,27	96,66	100,65	94,60	102,53	102,52
	Junio	97,02	92,58	94,86	101,03	95,74	102,92	102,74
	Julio	103,12	98,51	101,53	104,45	104,51	107,96	108,06
	Agosto	99,76	95,10	97,98	107,52	106,55	111,27	110,75
	Septiembre	99,61	94,39	97,58	108,73	106,26	111,90	110,92
	Octubre	93,83	89,03	92,19	106,69	100,41	109,04	108,28
	Noviembre	86,28	81,48	84,63	104,97	93,76	107,97	107,73
	Diciembre	91,63	88,62	90,73	107,67	97,72	110,81	110,44

(1) Precio promedio ponderado del Crudo Oriente exportado por EP Petroecuador. Crudo mediano de 23 grados API promedio y un contenido de azufre de 1.45%. (2) Precio promedio ponderado del Crudo Napo exportado por EP Petroecuador. Crudo pesado entre 18 y 21 grados API y un contenido de azufre de 2.10%. (3) Para el cálculo de la cesta de los crudos Oriente y Napo exportados por EP Petroecuador, los precios son ponderados, sin que signifique que los petróleos se mezclen para su exportación. Su venta externa se efectúa por separado. (4) OPEC Reference Basket (ORB), es un promedio ponderado con los precios de las variedades de petróleo producidas por los países de la OPEP. Se trata de un precio referencial. (5) Crudo ligero con gravedad de alrededor de 39.6 grados API y un contenido de azufre de 0.24%. El WTI, también es conocido como Texas Light Sweet. El seguimiento del precio del WTI es importante para la economía ecuatoriana, considerando que la información y análisis más relevante de los mercados especializados en petróleo, se centran principalmente en este tipo de crudo y se ha constituido en la referencia para la determinación de los precios de los crudos ecuatorianos. Se cotiza en la bolsa NYMEX de Nueva York. (6) Crudo ligero con gravedad de alrededor de 38.06 grados API y un contenido de azufre de 0.37%. Es una mezcla de varios crudos: Brent Crude, Brent Sweet Light Crude, Oseberg, Ekofisk, Forties. En inglés se denomina como Brent Blend. Se utiliza también como referencia mundial de los precios del petróleo y se cotiza en el ICE Futures Europe. (7) Crudo ligero de alrededor de 32.5 grados API y un contenido de azufre ponderado de 1.25%. Es una mezcla de exportación producido en el distrito autónomo de Janti-Mansiisk y Tatarstán en Rusia.

FUENTE: EP PETROECUADOR, OPEP.

4.1.3 EXPORTACIONES DE DERIVADOS DE PETRÓLEO DE EP PETROECUADOR Por producto

Período	TOTAL DERIVADOS			EP-PETROECUADOR								
				FUEL OIL (1)			NAFTA (2)			OTROS (3)		
	Miles de barriles	Miles de dólares FOB	Valor unitario dólares/barril	Miles de barriles	Miles de dólares FOB	Valor unitario dólares/ barril	Miles de barriles	Miles de dólares FOB	Valor unitario dólares/ barril	Miles de barriles	Miles de dólares FOB	Valor unitario dólares/ barril
2009	12.334	675.075	54,73	10.861	590.248	54,35	1.474	84.827	57,57	-	-	-
2010	10.259	712.706	69,47	9.708	669.585	68,97	551	43.122	78,31	-	-	-
2011	11.527	1.102.250	95,62	10.802	1.027.032	95,08	725	75.218	103,74	-	-	-
2012	10.038	1.013.857	101,00	8.570	853.144	99,55	1.468	160.713	109,47	-	-	-
2013	7180	677723	94	5800	535339	92	1379	142384	103	-	-	-
2012												
Enero - diciembre	10.038	1.013.857	101,00	8.570	853.144	99,55	1.468	160.713	109,47	-	-	-
Enero	778	78.208	100,48	778	78.208	100,48	-	-	-	-	-	-
Febrero	955	103.566	108,49	955	103.566	108,49	-	-	-	-	-	-
Marzo	778	87.588	112,63	778	87.588	112,63	-	-	-	-	-	-
Abril	1.409	153.512	108,97	1.218	131.427	107,92	191	22.085	115,64	-	-	-
Mayo	1.149	112.905	98,27	962	93.132	96,83	187	19.773	105,68	-	-	-
Junio	1.158	99.186	85,65	970	82.936	85,54	189	16.250	86,20	-	-	-
Julio	743	68.772	92,58	553	50.163	90,76	190	18.609	97,87	-	-	-
Agosto	766	77.956	101,73	578	56.910	98,51	189	21.046	111,61	-	-	-
Septiembre	745	78.799	105,75	563	56.575	100,44	182	22.224	122,18	-	-	-
Octubre	351	33.433	95,22	351	33.433	95,22	-	-	-	-	-	-
Noviembre	517	51.062	98,80	353	32.234	91,32	164	18.828	114,93	-	-	-
Diciembre	689	68.871	99,93	512	46.972	91,72	177	21.899	123,66	-	-	-
2013												
Enero - diciembre	7.180	677.723	94,40	5.800	535.339	92,29	1.379	142.384	103,24	-	-	-
Enero	381	36.613	96,07	381	36.613	96,07	-	-	-	-	-	-
Febrero	347	38.893	112,00	190	19.411	102,03	157	19.482	124,08	-	-	-
Marzo	556	53.063	95,37	556	53.063	95,37	-	-	-	-	-	-
Abril	527	48.974	92,99	364	32.560	89,42	163	16.414	100,98	-	-	-
Mayo	365	32.861	90,12	365	32.861	90,12	-	-	-	-	-	-
Junio	382	33.635	87,98	190	16.982	89,19	192	16.653	86,78	-	-	-
Julio	760	68.821	90,59	760	68.821	90,59	-	-	-	-	-	-
Agosto	906	85.130	94,00	734	67.601	92,07	171	17.529	102,24	-	-	-
Septiembre	1.105	106.145	96,06	768	71.346	92,91	337	34.799	103,26	-	-	-
Octubre	1.118	105.183	94,08	940	86.386	91,85	178	18.797	105,89	-	-	-
Noviembre	733	68.404	93,34	551	49.694	90,17	182	18.709	102,93	-	-	-
Diciembre	-	-	-	-	-	-	-	-	-	-	-	-

(1) A partir de mayo del 2000, se produce Residuo que reemplaza a Fuel Oil #6. (2) Se refiere a gasolina. (3) Incluye diesel, gasoleo y otros derivados.

FUENTE: Petroecuador.

4.1.4 INGRESOS Y EGRESOS POR COMERCIALIZACIÓN INTERNA DE DERIVADOS IMPORTADOS (1)

Período	TOTAL DERIVADOS						NAFTA DE ALTO OCTANO						
	Volumen de importaciones (miles de barriles)	Precio promedio de importación (dólares/barril) (2)	Costo de importación (miles de dólares)	Precio promedio venta a nivel nacional (dólares/barril)	Ingreso por ventas internas importaciones (miles de dólares)	Diferencia entre ingresos y costos por ventas internas de importaciones (miles de dólares)	Volumen de importaciones (miles de barriles)	Precio promedio de importación (dólares/barril) (2)	Costo de importación (miles de dólares)	Precio promedio venta a nivel nacional (dólares/barril) (3)	Ingreso por ventas internas importaciones (miles de dólares)	Diferencia entre ingresos y costos por ventas internas de importaciones (miles de dólares)	
	a=g+m+s	b=c/a	c=i+o+u	d=e/a	e=k+q+w	f=e-c	g	h=i/g	i	j	k=g*j	l=k-i	
2007	29.328,9	83,02	2.434.862,1	34,38	1.008.472,2	-1.426.390,0	7.784,7	92,19	717.649,6	55,14	429.217,4	-288.432,3	
2008	27.859,2	103,30	2.877.952,1	35,43	987.011,2	-1.890.941,0	7.413,1	108,78	806.372,3	55,17	408.972,5	-397.399,8	
2009	32.179,2	69,58	2.239.052,9	35,85	1.153.693,8	-1.085.359,1	9.377,0	80,36	753.497,9	55,11	516.748,9	-236.749,0	
2010	41.003,9	87,45	3.585.990,3	38,26	1.568.907,8	-2.017.082,5	12.143,7	98,32	1.193.997,7	55,15	669.727,4	-524.270,3	
2011	37.434,9	117,75	4.407.922,2	38,95	1.458.046,7	-2.949.875,5	12.610,9	131,88	1.663.100,0	54,46	686.842,4	-976.257,6	
2012	40.266,3	124,41	5.009.427,1	39,83	1.603.760,5	-3.405.666,6	14.231,8	143,9	2.048.152,8	53,82	766.007,6	-1.282.145,2	
2011	Enero - diciembre	37.434,9	117,75	4.407.922,2	38,95	1.458.046,7	-2.949.875,5	12.610,9	131,88	1.663.100,0	54,46	686.842,4	-976.257,6
	Enero	2.269,4	95,02	215.634,4	35,47	80.494,2	-135.140,2	722,2	111,69	80.668,7	54,41	39.298,6	-41.370,1
	Febrero	2.390,7	100,57	240.437,9	38,39	91.783,6	-148.654,3	968,4	113,90	110.293,3	54,46	52.737,5	-57.555,9
	Marzo	2.973,8	114,87	341.606,3	38,73	115.171,8	-226.434,5	988,7	132,14	130.652,8	54,45	53.834,5	-76.818,3
	Abril	3.403,8	124,60	424.113,9	40,94	139.354,8	-284.759,1	1.243,6	141,76	176.284,6	54,77	68.106,3	-108.178,3
	Mayo	3.370,5	127,32	429.127,7	37,08	124.968,8	-304.158,9	1.036,0	151,47	156.919,7	54,86	56.834,5	-100.085,2
	Junio	2.639,0	123,49	325.897,0	39,89	105.274,6	-220.622,4	1.016,9	137,80	140.131,8	54,51	55.434,5	-84.697,3
	Julio	3.072,6	123,18	378.486,1	38,67	118.828,8	-259.657,3	991,5	138,34	137.154,8	54,44	53.971,4	-83.183,4
	Agosto	3.000,8	119,48	358.549,4	36,85	110.566,4	-247.983,0	1.034,3	138,53	143.283,8	54,36	56.230,6	-87.053,2
	Septiembre	3.192,8	126,90	405.174,6	42,09	134.398,3	-270.776,3	991,3	137,17	135.972,9	54,41	53.940,5	-82.032,4
	Octubre	3.750,1	115,17	431.916,4	38,09	142.844,2	-289.072,1	1.023,9	128,25	131.320,8	54,32	55.614,1	-75.706,7
	Noviembre	3.285,4	118,86	390.496,2	40,25	132.224,7	-258.271,5	1.294,7	125,71	162.758,1	54,28	70.280,7	-92.477,4
	Diciembre	4.086,0	114,17	466.482,4	39,68	162.136,5	-304.345,9	1.299,3	121,34	157.658,6	54,30	70.559,2	-87.099,4
2012	Enero - diciembre	40.266,3	124,41	5.009.427,1	39,83	1.603.760,5	-3.405.666,6	14.231,8	143,9	2.048.152,8	53,82	766.007,6	-1.282.145,2
	Enero	3.377,7	121,21	409.399,5	40,55	136.969,1	-272.430,4	1.047,3	129,72	135.863,8	54,04	56.603,4	-79.260,4
	Febrero	2.557,9	111,89	286.197,0	36,19	92.557,9	-193.639,1	760,4	137,20	104.333,1	54,00	41.063,0	-63.270,1
	Marzo	2.724,5	128,16	349.184,7	39,12	106.588,9	-242.595,8	1.022,6	152,94	156.393,9	54,05	55.268,6	-101.125,2
	Abril	3.005,9	136,51	410.334,5	42,22	126.902,3	-283.432,3	1.284,1	153,27	196.822,1	53,96	69.288,9	-127.533,2
	Mayo	3.721,0	124,19	462.096,9	39,11	145.540,9	-316.555,9	1.275,8	144,18	183.952,6	53,99	68.886,2	-115.066,5
	Junio	3.750,4	119,63	448.681,6	40,88	153.301,9	-295.379,7	1.493,5	137,92	205.976,9	53,94	80.556,4	-125.420,5
	Julio	3.115,0	115,19	358.825,3	38,35	119.464,4	-239.360,9	1.015,3	139,85	142.000,0	53,84	54.670,6	-87.329,4
	Agosto	3.584,3	126,81	454.544,0	42,56	152.551,8	-301.992,2	1.543,5	138,08	213.124,9	53,88	83.159,2	-129.965,6
	Septiembre	3.440,3	131,44	452.203,4	40,45	139.169,2	-313.034,2	1.241,4	152,50	189.312,0	53,66	66.608,3	-122.703,7
	Octubre	3.670,0	129,19	474.135,2	39,38	144.509,3	-329.625,8	1.270,6	152,16	193.335,9	53,60	68.104,7	-125.231,2
	Noviembre	3.687,5	127,66	470.768,0	40,07	147.769,0	-322.999,0	1.279,4	149,00	190.632,6	53,48	68.416,0	-122.216,7
	Diciembre	3.631,7	119,24	433.057,2	38,12	138.435,9	-294.621,3	997,7	136,72	136.404,9	53,51	53.382,2	-83.022,7
2013	Enero - diciembre	46.412,4	118,74	5.510.848,9	39,74	1.844.473,6	-3.666.375,3	16.006,1	131,68	2.107.666,4	52,86	846.043,7	-1.261.622,7
	Enero	3.061,9	119,29	365.250,2	38,99	119.378,3	-245.871,9	1.026,7	137,40	141.069,0	53,28	54.702,6	-86.366,4
	Febrero	3.964,4	130,89	518.905,7	41,88	166.029,4	-352.876,3	1.515,9	143,34	217.298,1	53,23	80.685,8	-136.612,3
	Marzo	4.267,1	126,67	540.500,7	40,94	174.693,4	-365.807,3	1.556,9	142,76	222.261,5	54,50	84.844,4	-137.417,1
	Abril	3.475,8	119,26	414.510,2	37,54	130.475,4	-284.034,9	1.047,4	141,36	148.064,3	53,13	55.652,7	-92.411,6
	Mayo	3.492,6	119,62	417.802,3	39,64	138.444,1	-279.358,2	1.250,9	137,65	172.190,5	53,19	66.540,0	-105.650,5
	Junio	4.315,2	120,81	521.313,1	40,32	173.993,2	-347.319,8	1.307,3	138,30	180.796,5	53,02	69.308,1	-111.488,3
	Julio	3.206,9	114,11	365.933,5	39,80	127.626,6	-238.306,9	1.286,4	129,39	166.442,3	52,60	67.663,4	-98.778,9
	Agosto	4.769,5	112,12	534.741,7	37,74	180.012,4	-354.729,3	1.562,7	129,64	202.579,8	52,41	81.905,2	-120.674,5
	Septiembre	4.030,5	115,32	464.802,5	39,98	161.127,4	-303.675,1	1.572,5	124,84	196.319,4	52,51	82.566,1	-113.753,3
	Octubre	4.252,9	115,99	493.304,4	39,60	168.409,7	-324.894,8	1.322,2	123,66	163.502,2	52,12	68.920,0	-94.582,1
	Noviembre	3.780,1	112,93	426.878,9	39,18	148.111,2	-278.767,7	1.280,1	113,87	145.758,9	52,05	66.629,3	-79.129,6
	Diciembre	3.795,4	117,75	446.905,7	41,15	156.172,6	-290.733,1	1.277,1	118,54	151.384,0	52,17	66.625,9	-84.758,1

4.1.4 INGRESOS Y EGRESOS POR COMERCIALIZACIÓN INTERNA DE DERIVADOS IMPORTADOS (1) (Cont.)

Período	DIESEL						GAS LICUADO DE PETRÓLEO						
	Volumen de importaciones (miles de barriles)	Precio promedio de importación (dólares/barril) (2)	Costo de importación (miles de dólares)	Precio promedio venta a nivel nacional (dólares/barril) (3)	Ingreso por ventas internas importaciones (miles de dólares)	Diferencia entre ingresos y costos por ventas internas de importaciones (miles de dólares)	Volumen de importaciones (miles de barriles)	Precio promedio de importación (dólares/barril) (2)	Costo de importación (miles de dólares)	Precio promedio venta a nivel nacional (dólares/barril) (3)	Ingreso por ventas internas importaciones (miles de dólares)	Diferencia entre ingresos y costos por ventas internas de importaciones (miles de dólares)	
	m	n=o/m	o	p	q=m*p	r=q-o	s	t=u/s	u	v	w=s*v	x=w-u	
2007	11.844,5	91,41	1.082.695,1	40,13	475.377,4	-607.317,7	9.699,7	65,42	634.517,4	10,71	103.877,4	-530.640,0	
2008	11.159,6	125,96	1.405.610,8	41,94	468.075,9	-937.534,8	9.286,4	71,71	665.969,0	11,84	109.962,7	-556.006,3	
2009	13.674,8	78,56	1.074.234,4	39,13	535.103,5	-539.130,9	9.127,5	45,06	411.320,6	11,16	101.841,4	-309.479,3	
2010	19.453,3	96,40	1.875.387,5	40,18	781.586,6	-1.093.800,9	9.406,9	54,92	516.605,1	12,50	117.593,8	-399.011,3	
2011	15.089,3	130,83	1.974.074,9	42,19	636.621,4	-1.337.453,5	9.734,8	79,17	770.747,3	13,82	134.582,9	-636.164,4	
2012	17.022,9	136,14	2.317.514,5	42,13	717.168,7	-1.600.345,8	9.011,7	71,44	643.759,8	13,38	120.584,2	-523.175,6	
2011	Enero - diciembre	15.089,3	130,83	1.974.074,9	42,19	636.621,4	-1.337.453,5	9.734,8	79,17	770.747,3	13,82	134.582,9	-636.164,4
	Enero	759,0	112,46	85.361,8	41,62	31.592,5	-53.769,3	788,1	62,94	49.604,0	12,18	9.603,2	-40.000,8
	Febrero	712,8	118,50	84.467,6	42,04	29.968,4	-54.499,2	709,5	64,38	45.677,0	12,79	9.077,8	-36.599,3
	Marzo	1.221,5	131,16	160.220,5	42,18	51.526,7	-108.693,8	763,5	66,44	50.732,9	12,85	9.810,5	-40.922,4
	Abril	1.443,2	137,28	198.120,7	42,88	61.890,4	-136.230,3	717,0	69,33	49.708,6	13,05	9.358,1	-40.350,5
	Mayo	1.240,3	140,74	174.549,1	43,21	53.597,5	-120.951,7	1.094,3	89,25	97.658,9	13,28	14.536,9	-83.122,0
	Junio	943,0	132,93	125.353,0	43,06	40.601,9	-84.751,1	679,1	88,96	60.412,1	13,60	9.238,2	-51.173,9
	Julio	1.259,7	134,05	168.864,3	42,56	53.608,5	-115.255,8	821,4	88,23	72.467,0	13,70	11.248,9	-61.218,1
	Agosto	934,2	131,78	123.104,2	42,00	39.230,1	-83.874,1	1.032,4	89,27	92.161,3	14,63	15.105,6	-77.055,7
	Septiembre	1.764,9	130,94	231.095,5	41,85	73.868,5	-157.227,0	436,6	87,27	38.106,2	15,09	6.589,3	-31.516,9
	Octubre	1.697,4	127,98	217.234,2	42,00	71.291,1	-145.943,1	1.028,8	81,03	83.361,4	15,49	15.939,0	-67.422,4
	Noviembre	1.216,6	136,32	165.842,4	41,37	50.329,0	-115.513,5	774,0	79,97	61.895,7	15,01	11.615,1	-50.280,6
	Diciembre	1.896,6	126,47	239.861,5	41,72	79.116,8	-160.744,7	890,1	77,48	68.962,2	14,00	12.460,5	-56.501,8
2012	Enero - diciembre	17.022,9	136,14	2.317.514,5	42,13	717.168,7	-1.600.345,8	9.011,7	71,44	643.759,8	13,38	120.584,2	-523.175,6
	Enero	1.689,1	132,57	223.919,6	42,44	71.687,9	-152.231,7	641,3	77,37	49.616,1	13,53	8.677,7	-40.938,3
	Febrero	927,7	139,98	129.848,6	42,93	39.821,4	-90.027,2	869,8	59,80	52.015,3	13,42	11.673,6	-40.341,7
	Marzo	963,7	143,04	137.842,5	42,80	41.242,5	-96.600,0	738,3	74,43	54.948,3	13,65	10.077,7	-44.870,5
	Abril	1.185,2	143,14	169.650,5	43,38	51.418,4	-118.232,1	536,6	81,74	43.861,9	11,55	6.195,0	-37.666,9
	Mayo	1.502,2	138,84	208.557,5	42,67	64.095,5	-144.462,1	943,0	73,79	69.586,7	13,32	12.559,3	-57.027,4
	Junio	1.509,1	128,19	193.463,8	41,87	63.188,2	-130.275,6	747,8	65,85	49.240,9	12,78	9.557,3	-39.683,6
	Julio	1.295,0	124,65	161.412,3	41,99	54.378,8	-107.033,5	804,7	68,86	55.413,0	12,94	10.415,1	-44.997,9
	Agosto	1.480,4	136,09	201.459,4	41,72	61.756,2	-139.703,2	560,4	71,30	39.959,8	13,63	7.636,4	-32.323,3
	Septiembre	1.517,8	141,11	214.175,0	41,66	63.237,0	-150.938,0	681,0	71,54	48.716,4	13,69	9.323,9	-39.392,5
	Octubre	1.553,9	141,44	219.775,1	41,50	64.490,9	-155.284,2	845,5	72,17	61.024,1	14,09	11.913,6	-49.110,5
	Noviembre	1.634,0	137,05	223.942,1	41,80	68.305,2	-155.636,9	774,1	72,59	56.193,2	14,27	11.047,8	-45.145,4
	Diciembre	1.764,9	132,29	233.468,1	41,67	73.546,9	-159.921,2	869,1	72,70	63.184,1	13,24	11.506,7	-51.677,4
2013	Enero - diciembre	20.841,0	131,74	2.745.680,1	41,43	863.381,0	-1.882.299,1	9.565,3	68,74	657.502,4	14,12	135.048,9	-522.453,4
	Enero	1.301,6	132,92	173.009,3	42,17	54.888,7	-118.120,6	733,6	69,76	51.171,9	13,34	9.786,9	-41.384,9
	Febrero	1.796,7	140,97	253.281,1	42,69	76.702,9	-176.578,1	651,8	74,14	48.326,6	13,26	8.640,7	-39.685,9
	Marzo	1.811,1	141,72	256.659,6	43,05	77.962,7	-178.696,9	899,1	68,49	61.579,5	13,22	11.886,3	-49.693,3
	Abril	1.532,9	132,72	203.446,2	40,97	62.802,1	-140.644,1	895,4	70,36	62.999,7	13,42	12.020,5	-50.979,2
	Mayo	1.501,0	129,42	194.261,8	41,26	61.935,4	-132.326,3	740,6	69,33	51.350,0	13,46	9.968,7	-41.381,4
	Junio	2.321,3	127,00	294.810,5	41,08	95.364,3	-199.446,2	686,6	66,57	45.706,1	13,58	9.320,8	-36.385,2
	Julio	1.223,1	129,05	157.842,6	41,12	50.293,3	-107.549,3	697,4	59,72	41.648,6	13,87	9.669,9	-31.978,7
	Agosto	1.889,7	129,65	245.001,0	41,76	78.914,2	-166.086,8	1.317,1	66,17	87.161,0	14,57	19.193,0	-67.968,0
	Septiembre	1.569,6	132,53	208.017,5	41,64	65.364,0	-142.653,5	888,3	68,07	60.465,7	14,86	13.197,3	-47.268,3
	Octubre	2.138,0	128,18	274.042,3	40,89	87.427,5	-186.614,7	792,7	70,34	55.760,0	15,22	12.062,1	-43.697,9
	Noviembre	1.723,4	130,99	225.747,1	40,35	69.540,5	-156.206,6	776,6	71,30	55.372,9	15,38	11.941,4	-43.431,4
	Diciembre	2.032,4	127,71	259.561,2	40,44	82.185,3	-177.375,9	485,9	74,01	35.960,6	15,15	7.361,3	-28.599,2

(1) Se registran los volúmenes de los productos importados cuando estos son facturados. Considera únicamente Nafta de Alto Octano, Gasolina Extra, Diesel y Gas Licuado de Petróleo. (2) No incluye valor del IVA, gastos operacionales, pago de tributos por nacionalización del producto en aduanas, valor pago CORPEI y costo de seguro que suman aproximadamente 14.5% del valor C&F. (3) Se obtiene dividiendo los valores totales de ventas internas para los volúmenes totales vendidos en el mercado interno, para el caso de la nafta de alto octano se considera el precio de la gasolina extra que la utiliza como insumo intermedio. (4) Se incluye la gasolina extra convenios Venezuela y Uruguay.

FUENTE: EP PETROECUADOR.

SECTOR REAL

ÍNDICE DE PRECIOS AL CONSUMIDOR (Porcentaje de Variación Anual a Fin de Período)

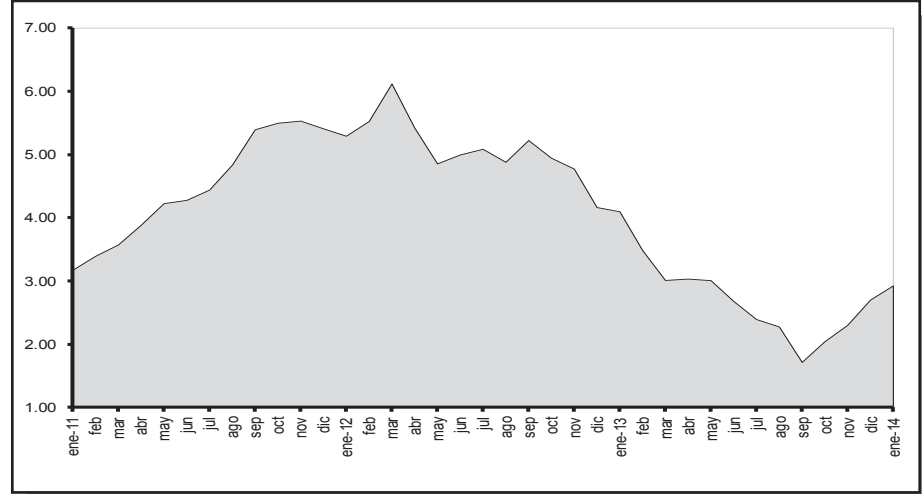

ÍNDICE DEL SALARIO REAL (Base, Enero - Diciembre de 2004 = 100)

PIB TRIMESTRAL REAL (Tasa de Variación t / t-1)

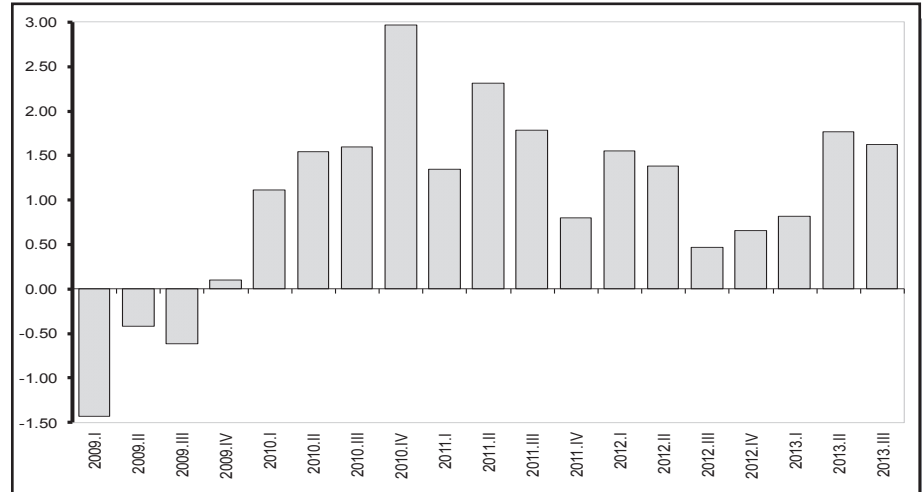
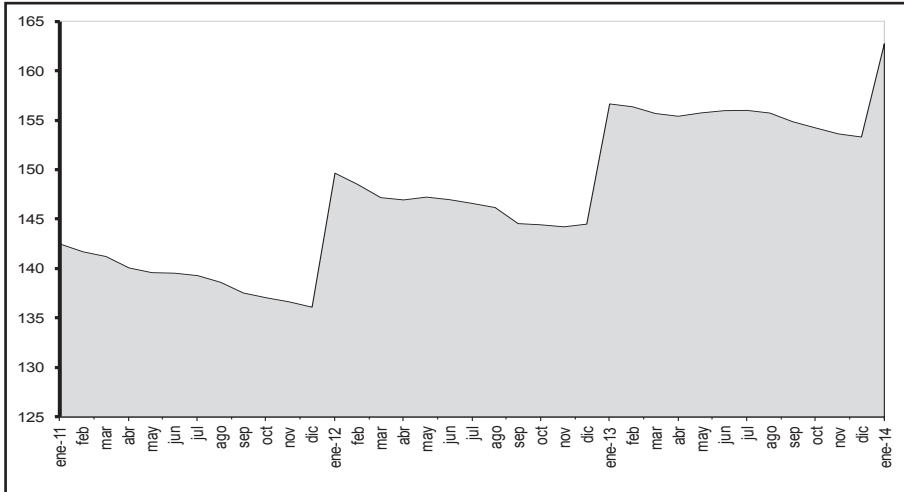

4.2.1 ÍNDICE DE PRECIOS AL CONSUMIDOR
Familias de ingresos altos, medios y bajos
Año base: enero - diciembre de 2004 = 100

Periodo	TOTAL Ponderación 100,0%			ALIMENTOS Y BEBIDAS NO ALCOHÓLICAS, 25,1 %		BEBIDAS ALCOHÓLICAS, TABACO Y ESTUPEFACIENTES 0,9 %		PRENDAS DE VESTIR Y CALZADO 9,0 %		ALOJAMIENTO, AGUA, GAS, ELECTRICIDAD Y OTROS 10,2 %		MUEBLES, Y ARTÍCULOS PARA EL HOGAR Y PARA CONSERVACIÓN ORDINARIA DEL HOGAR 6,1%		
	Índice	Variación porcentual			Índice	Variación porcentual anual	Índice	Variación porcentual anual	Índice	Variación porcentual anual	Índice	Variación porcentual anual	Índice	Variación porcentual anual
		Anual	Mensual	Acumulada										
Promedio anual														
2007	107,85	2,28	0,27	112,28	3,25	115,58	5,05	101,08	0,83	110,32	2,32	105,00	3,24	
2008	116,91	8,40	0,71	131,19	16,84	137,97	19,38	107,50	6,35	115,30	4,52	118,67	13,02	
2009	122,94	5,16	0,35	138,91	5,89	155,81	12,93	114,04	6,08	117,80	2,17	128,64	8,40	
2010	127,31	3,55	0,27	145,62	4,83	165,49	6,21	119,03	4,38	120,78	2,53	131,70	2,38	
2011	133,01	4,47	0,44	155,41	6,73	172,41	4,18	126,71	6,45	123,39	2,16	137,72	4,57	
2012	139,79	5,10	0,34	164,44	5,81	211,29	22,55	132,30	4,41	126,54	2,56	143,12	3,92	
2013	143,60	2,72	0,22	167,37	1,78	235,43	11,42	135,12	2,13	129,32	2,19	146,74	2,53	
A diciembre														
2007	109,97	3,32	0,57	3,32	116,34	5,72	116,72	3,01	102,98	2,06	112,45	3,60	108,57	5,82
2008	119,68	8,83	0,29	8,83	134,95	16,00	144,70	23,97	109,94	6,76	116,26	3,39	124,53	14,70
2009	124,84	4,31	0,58	4,31	141,02	4,49	157,61	8,92	115,81	5,34	119,47	2,76	130,03	4,41
2010	128,99	3,33	0,51	3,33	148,64	5,40	167,55	6,31	121,14	4,60	121,81	1,96	132,85	2,17
2011	135,97	5,41	0,40	5,41	158,79	6,83	191,12	14,07	129,60	6,99	124,27	2,02	140,46	5,73
2012	141,63	4,16	-0,19	4,16	166,68	4,97	227,27	18,91	133,04	2,65	127,90	2,92	144,95	3,20
2013	145,46	2,70	0,20	2,70	169,88	1,92	245,22	7,90	135,86	2,12	130,38	1,94	148,21	2,24
2012														
Enero	136,74	5,29	0,57	0,57	159,54	6,05	194,82	15,62	130,38	6,63	124,42	1,74	141,13	5,63
Febrero	137,80	5,53	0,78	1,35	161,15	6,13	196,39	16,55	131,19	5,92	125,35	2,35	142,08	5,47
Marzo	139,05	6,12	0,90	2,26	165,12	8,15	196,61	16,54	131,95	5,93	125,55	2,32	141,88	5,01
Abril	139,26	5,42	0,16	2,42	164,41	6,11	198,27	16,93	132,36	5,68	125,89	2,47	142,36	4,73
Mayo	138,99	4,85	-0,19	2,22	162,96	4,44	198,78	16,89	132,27	5,03	126,43	2,72	142,83	4,66
Junio	139,24	5,00	0,18	2,40	163,03	5,28	199,40	17,02	132,26	4,33	126,66	2,70	143,45	4,51
Julio	139,60	5,09	0,26	2,67	163,55	5,60	217,86	27,68	132,40	3,75	126,81	2,63	143,15	3,20
Agosto	140,00	4,88	0,29	2,97	164,29	5,36	222,45	29,99	132,50	3,31	126,99	2,57	143,35	2,58
Septiembre	141,58	5,22	1,12	4,12	167,49	6,30	224,96	31,08	132,42	3,11	127,25	2,67	143,85	2,74
Octubre	141,70	4,94	0,09	4,21	167,38	6,00	228,90	31,44	133,41	3,67	127,52	2,71	143,83	2,47
Noviembre	141,89	4,77	0,14	4,36	167,69	5,43	229,79	31,67	133,42	3,22	127,76	2,89	144,55	3,04
Diciembre	141,63	4,16	-0,19	4,16	166,68	4,97	227,27	18,91	133,04	2,65	127,90	2,92	144,95	3,20
2013														
Enero	142,34	4,10	0,50	0,50	167,60	5,05	232,46	19,32	133,22	2,18	128,14	2,98	145,24	2,92
Febrero	142,61	3,48	0,18	0,69	167,35	3,85	233,92	19,11	133,64	1,87	128,24	2,30	147,06	3,50
Marzo	143,23	3,01	0,44	1,13	168,65	2,14	234,74	19,39	134,74	2,11	128,45	2,31	146,46	3,23
Abril	143,49	3,03	0,18	1,31	168,33	2,38	234,40	18,22	134,94	1,95	128,65	2,20	145,80	2,42
Mayo	143,17	3,01	-0,22	1,09	166,81	2,36	235,71	18,57	135,34	2,32	128,92	1,97	146,14	2,32
Junio	142,97	2,68	-0,14	0,94	165,74	1,67	233,34	17,02	135,36	2,34	129,39	2,15	146,23	1,94
Julio	142,94	2,39	-0,02	0,92	164,85	0,79	234,62	7,69	135,67	2,47	129,59	2,19	146,47	2,32
Agosto	143,19	2,27	0,17	1,10	165,49	0,73	234,17	5,27	135,46	2,24	129,80	2,21	146,82	2,42
Septiembre	144,00	1,71	0,57	1,67	166,33	-0,69	234,42	4,20	135,77	2,53	129,85	2,05	147,08	2,24
Octubre	144,59	2,04	0,41	2,09	168,07	0,41	236,20	3,19	135,66	1,68	130,17	2,08	147,50	2,55
Noviembre	145,16	2,30	0,39	2,49	169,36	0,99	235,94	2,68	135,72	1,72	130,26	1,96	147,86	2,29
Diciembre	145,46	2,70	0,20	2,70	169,88	1,92	245,22	7,90	135,86	2,12	130,38	1,94	148,21	2,24
2014														
Enero	146,51	2,92	0,72	0,72	172,73	3,06	247,25	6,36	136,88	2,75	130,77	2,06	148,71	2,39

4.2.1 ÍNDICE DE PRECIOS AL CONSUMIDOR (Cont.)
Familias de ingresos altos, medios y bajos
Año base: enero - diciembre de 2004 = 100

Período	SALUD 6,0 %		TRANSPORTE 13,6%		COMUNICACIONES 4,4%		RECREACIÓN Y CULTURA 5,9%		EDUCACIÓN 6,8%		RESTAURANTES Y HOTELES 6,8%		BIENES Y SERVICIOS DIVERSOS 5,2%	
	Índice	Variación porcentual anual	Índice	Variación porcentual anual	Índice	Variación porcentual anual	Índice	Variación porcentual anual	Índice	Variación porcentual anual	Índice	Variación porcentual anual	Índice	Variación porcentual anual
Promedio anual														
2007	105,29	2,33	107,86	2,71	97,18	-0,56	99,78	-1,91	125,28	5,29	104,05	1,56	98,73	0,06
2008	108,62	3,16	110,85	2,78	95,61	-1,61	101,25	1,48	131,23	4,75	114,03	9,59	108,01	9,40
2009	112,19	3,29	113,23	2,14	95,94	0,34	103,30	2,03	136,34	3,89	122,67	7,58	124,75	15,49
2010	116,37	3,72	114,90	1,48	96,11	0,18	105,40	2,03	141,10	3,49	129,60	5,65	129,59	3,89
2011	120,04	3,16	117,57	2,32	98,08	2,05	105,60	0,19	147,84	4,77	135,98	4,92	134,92	4,11
2012	125,42	4,48	123,56	5,09	97,53	-0,57	109,53	3,72	157,15	6,30	146,60	7,81	140,99	4,50
2013	130,94	4,40	124,73	0,95	97,55	0,03	110,45	0,84	166,79	6,14	155,98	6,40	145,87	3,46
A diciembre														
2007	105,79	1,83	108,44	2,25	96,94	-0,64	100,00	-0,85	128,54	4,71	105,57	2,14	99,66	1,41
2008	109,20	3,23	112,29	3,55	95,98	-0,99	102,62	2,62	134,38	4,55	118,17	11,93	113,12	13,50
2009	113,24	3,70	113,96	1,48	95,83	-0,16	105,47	2,78	139,46	3,78	125,88	6,52	128,98	14,03
2010	117,61	3,86	115,33	1,21	96,37	0,57	104,49	-0,94	143,99	3,25	131,61	4,56	131,85	2,22
2011	121,99	3,73	119,59	3,69	97,64	1,32	109,30	4,61	152,81	6,12	140,22	6,54	139,02	5,44
2012	127,22	4,29	123,95	3,65	97,46	-0,18	108,12	-1,08	162,76	6,52	149,69	6,75	143,90	3,51
2013	132,40	4,07	124,14	0,15	97,37	-0,10	113,13	4,64	172,60	6,05	159,20	6,35	147,89	2,77
2012														
Enero	122,05	3,32	121,88	5,41	97,60	-1,14	109,01	4,55	152,81	6,12	142,04	7,57	139,08	5,09
Febrero	123,88	4,79	122,93	5,74	97,51	-1,22	109,22	4,62	152,81	6,12	143,98	8,48	139,55	5,49
Marzo	124,56	4,52	123,15	5,79	97,49	-1,16	109,24	4,92	152,81	6,12	144,96	8,63	140,15	5,78
Abril	124,65	4,23	123,35	5,65	97,46	-1,41	110,45	5,50	154,70	5,72	145,27	8,54	140,69	5,14
Mayo	124,89	4,13	123,49	5,54	97,45	-1,20	108,66	4,08	155,28	6,13	146,11	8,79	140,50	4,96
Junio	124,91	3,80	123,41	5,23	97,43	-0,70	110,53	4,98	155,63	6,38	146,14	7,93	141,19	5,00
Julio	125,83	4,58	123,88	5,38	97,40	0,16	108,28	2,61	155,63	6,38	147,14	8,49	141,27	4,95
Agosto	126,39	5,10	124,26	5,33	97,60	0,40	108,87	2,28	155,63	6,38	147,72	8,33	140,68	3,36
Septiembre	126,80	5,43	124,17	4,75	97,61	-0,13	111,20	4,64	162,19	6,63	148,35	7,71	141,76	3,94
Octubre	126,81	4,92	124,23	4,63	97,70	-0,07	110,96	3,41	162,76	6,51	148,62	6,20	140,70	3,51
Noviembre	127,06	4,62	123,98	4,07	97,58	-0,11	109,79	4,34	162,76	6,52	149,23	6,48	142,47	3,41
Diciembre	127,22	4,29	123,95	3,65	97,46	-0,18	108,12	-1,08	162,76	6,52	149,69	6,75	143,90	3,51
2013														
Enero	127,90	4,79	124,69	2,30	97,41	-0,20	109,00	-0,01	162,76	6,52	152,55	7,40	143,71	3,33
Febrero	129,28	4,36	124,97	1,66	97,42	-0,09	109,53	0,28	162,76	6,52	152,73	6,08	143,46	2,80
Marzo	129,94	4,32	125,06	1,55	97,41	-0,09	108,66	-0,53	162,76	6,52	154,77	6,77	144,81	3,32
Abril	130,13	4,39	124,60	1,01	97,55	0,09	110,54	0,08	165,33	6,87	155,07	6,75	146,33	4,01
Mayo	130,68	4,64	124,20	0,57	97,75	0,31	110,41	1,62	165,11	6,33	155,18	6,21	146,35	4,17
Junio	130,95	4,84	124,54	0,92	97,85	0,43	109,32	-1,09	165,04	6,05	155,86	6,65	146,01	3,42
Julio	131,26	4,32	124,65	0,63	97,97	0,58	110,33	1,89	165,04	6,05	155,97	6,00	146,35	3,59
Agosto	131,76	4,25	124,87	0,49	97,57	-0,02	109,68	0,75	165,04	6,05	157,08	6,34	146,09	3,85
Septiembre	132,17	4,24	125,21	0,83	97,45	-0,17	110,87	-0,30	171,00	5,43	157,03	5,86	146,39	3,27
Octubre	132,25	4,30	125,01	0,63	97,45	-0,26	111,49	0,48	171,48	5,35	157,61	6,05	146,39	4,05
Noviembre	132,53	4,30	124,84	0,70	97,46	-0,13	112,39	2,37	172,60	6,05	158,71	6,35	146,64	2,92
Diciembre	132,40	4,07	124,14	0,15	97,37	-0,10	113,13	4,64	172,60	6,05	159,20	6,35	147,89	2,77
2014														
Enero	132,71	3,77	124,18	-0,41	97,32	-0,09	112,13	2,87	172,60	6,05	161,54	5,89	148,53	3,36

FUENTE: Instituto Nacional de Estadística y Censos.

4.2.2 SALARIO UNIFICADO Y COMPONENTES SALARIALES
Percibidas por un trabajador del sector privado
En dólares

Período	Remuneraciones Unificadas	Décimo Tercera Remuneración	Décimo Cuarta Remuneración	TOTAL	IPC	SALARIO REAL (1)
2011						
Enero	264,00 (2)	-	-	264,00	129,87	203,28
Febrero	264,00	-	-	264,00	130,59	202,16
Marzo	264,00	-	-	264,00	131,03	201,48
Abril	264,00	-	-	264,00	132,10	199,84
Mayo	264,00	-	-	264,00	132,56	199,16
Junio	264,00	-	-	264,00	132,61	199,08
Julio	264,00	-	-	264,00	132,85	198,73
Agosto	264,00	-	264,00 (4)	528,00	133,49	395,53
Septiembre	264,00	-	-	264,00	134,55	196,21
Octubre	264,00	-	-	264,00	135,02	195,53
Noviembre	264,00	-	-	264,00	135,43	194,93
Diciembre	264,00	262,00 (3)	-	526,00	135,97	386,85
2012						
Enero	292,00 (5)	-	-	292,00	136,74	213,54
Febrero	292,00	-	-	292,00	137,80	211,90
Marzo	292,00	-	-	292,00	139,05	210,00
Abril	292,00	-	-	292,00	139,26	209,67
Mayo	292,00	-	-	292,00	138,99	210,08
Junio	292,00	-	-	292,00	139,24	209,71
Julio	292,00	-	-	292,00	139,60	209,17
Agosto	292,00	-	292,00	584,00	140,00	417,13
Septiembre	292,00	-	-	292,00	141,58	206,25
Octubre	292,00	-	-	292,00	141,70	206,07
Noviembre	292,00	-	-	292,00	141,89	205,79
Diciembre	292,00	289,67	-	581,67	141,63	410,54
2013						
Enero	318,00 (6)	-	-	318,00	142,34	223,40
Febrero	318,00	-	-	318,00	142,61	222,99
Marzo	318,00	-	-	318,00	143,23	222,02
Abril	318,00	-	-	318,00	143,49	221,62
Mayo	318,00	-	-	318,00	143,17	222,11
Junio	318,00	-	-	318,00	142,97	222,43
Julio	318,00	-	-	318,00	142,94	222,47
Agosto	318,00	-	318,00	636,00	143,19	444,17
Septiembre	318,00	-	-	318,00	144,00	220,83
Octubre	318,00	-	-	318,00	144,59	219,93
Noviembre	318,00	-	-	318,00	145,16	219,07
Diciembre	318,00	315,83	-	633,83	145,46	435,76
2014						
Enero	340,00 (7)	-	-	340,00	146,51	232,07

(1) En función del índice de Precios al Consumidor IPC (enero - diciembre de 2004 = 100) de cada mes. (2) Salario Básico Unificado, Registro Oficial # 358 Suplemento de 08 de enero de 2011. (3) Se paga hasta el 24 de diciembre de cada año. (4) Se paga hasta el 15 de marzo en las regiones Costa e Insular, y hasta el 15 de agosto en las regiones Sierra y Amazonía; en este cuadro se muestra el dato para la Región Sierra y Amazonía. (5) Salario Básico Unificado, Registro Oficial # 618 Suplemento de 13 de enero de 2012. (6) Salario Básico Unificado, Registro Oficial # 867 Suplemento de 10 de enero de 2013. (7) Salario Básico Unificado, Registro Oficial # 167 Suplemento de 22 de enero de 2014.

FUENTE: Ministerio de Relaciones Laborales.

4.2.3 SALARIO BÁSICO UNIFICADO Y COMPONENTES SALARIALES: VALORES NOMINAL Y REAL EN PROMEDIO

Percibidas por un trabajador del sector privado

Período	Enero	Febrero	Marzo	Abril	Mayo	Junio	Julio	Agosto	Septiembre	Octubre	Noviembre	Diciembre
VALOR DEL SALARIO NOMINAL PROMEDIO (1)												
-en dólares-												
2002	138,20	138,20	138,20	138,20	138,20	138,20	138,20	138,20	138,20	138,20	138,20	138,15
2003	158,11	158,11	158,11	158,11	158,11	158,11	158,11	158,11	158,11	158,11	158,11	158,11
2004	166,13	166,10	166,10	166,10	166,10	166,10	166,10	166,10	166,10	166,10	166,10	166,14
2005	174,89	174,89	174,89	174,89	174,89	174,89	174,89	174,89	174,89	174,89	174,89	174,90
2006	186,60	186,60	186,60	186,60	186,60	186,60	186,60	186,60	186,60	186,60	186,60	186,60
2007	198,26	198,26	198,26	198,26	198,26	198,26	198,26	198,26	198,26	198,26	198,26	198,26
2008	233,13	233,13	233,13	233,13	233,13	233,13	233,13	233,13	233,13	233,13	233,13	233,13
2009	254,21	254,21	254,21	254,21	254,21	254,21	254,21	254,21	254,21	254,21	254,21	254,21
2010	279,85	279,85	279,85	279,85	279,85	279,85	279,85	279,85	279,85	279,85	279,85	279,85
2011	307,83	307,83	307,83	307,83	307,83	307,83	307,83	307,83	307,83	307,83	307,83	307,83
2012	340,47	340,47	340,47	340,47	340,47	340,47	340,47	340,47	340,47	340,47	340,47	340,47
2013	370,82	370,82	370,82	370,82	370,82	370,82	370,82	370,82	370,82	370,82	370,82	370,82
2014	396,51											
INDICE DEL SALARIO REAL PROMEDIO (2)												
Año base enero -diciembre de 2004 = 100												
2002	96,23	95,21	94,16	92,77	92,32	91,96	92,03	91,63	91,10	90,52	89,89	89,59
2003	100,00	99,24	98,69	97,73	97,56	97,77	97,73	97,67	96,91	96,90	96,58	96,62
2004	101,11	100,43	99,73	99,08	99,55	99,87	100,48	100,46	100,22	99,95	99,54	99,59
2005	104,59	104,30	104,03	103,17	102,99	102,91	103,07	103,23	102,49	102,13	101,96	101,66
2006	107,95	107,19	106,49	106,42	106,57	106,81	106,78	106,55	105,95	105,58	105,40	105,44
2007	111,70	111,62	111,51	111,52	111,49	111,06	110,60	110,52	109,74	109,59	109,05	108,43
2008	126,05	124,88	123,06	121,21	119,96	119,06	118,36	118,11	117,34	117,30	117,49	117,15
2009	126,85	126,26	124,89	124,08	124,09	124,19	124,28	124,65	123,87	123,58	123,17	122,46
2010	133,70	133,25	133,03	132,32	132,30	132,31	132,29	132,15	131,81	131,47	131,12	130,45
2011	142,53	141,74	141,26	140,11	139,63	139,58	139,33	138,66	137,57	137,09	136,67	136,13
2012	149,71	148,56	147,23	147,00	147,29	147,03	146,65	146,22	144,60	144,48	144,28	144,54
2013	156,73	156,44	155,76	155,48	155,82	156,05	156,07	155,80	154,92	154,29	153,69	153,38
2014	162,83											

(1) Se obtiene sumando al Salario Básico Unificado, el promedio anual de la décimo tercera remuneración y el promedio anual de la décimo cuarta remuneración. (2) Es el valor nominal promedio dividido para el índice de precios al consumidor del mes de referencia. Está expresado como índice cuya base es 2004=100.

FUENTE: Ministerio de Relaciones Laborales.

4.2.4 ÍNDICE DE PRECIOS AL PRODUCTOR (Canasta actualizada)

Base: 1995 = 100

Periodo	TOTAL Ponderación 100,0%			PRODUCTOS DE AGRICULTURA, SILVICULTURA Y PESCA 17,4%		MINERALES, ELECTRICIDAD, GAS Y AGUA 17,3%		PRODUCTOS ALIMENTICIOS, ALIMENTOS, BEBIDAS Y TABA- CO; TEXTILES 26,9%		OTROS BIENES TRANSPORTA- BLES EXCEPTO PRODUCTOS METÁLICOS 30,2%		PRODUCTOS METÁLICOS, MAQUINARIA Y EQUIPO 8,2%		
	Índice	Variación porcentual		Índice	Variación porcentual anual	Índice	Variación porcentual anual	Índice	Variación porcentual anual	Índice	Variación porcentual anual	Índice	Variación porcentual anual	
		Anual	Mensual											Acumulada
Promedio anual														
2007	2.036,1	5,22	1,46	1.405,3	15,70	5.345,5	3,41	1.333,4	5,04	1.318,3	3,30	1.345,3	7,04	
2008	2.400,8	17,91	-2,38	1.606,1	14,29	6.738,1	26,05	1.510,5	13,28	1.381,2	4,77	1.616,6	20,16	
2009	1.954,2	-18,60	2,59	1.591,2	-0,92	4.248,4	-36,95	1.477,1	-2,21	1.395,2	1,02	1.509,4	-6,63	
2010	2.289,2	17,14	1,35	1.816,0	14,13	5.719,5	34,63	1.590,3	7,67	1.415,3	1,44	1.569,1	3,95	
2011	2.732,4	19,36	1,10	1.891,9	4,18	7.793,1	36,26	1.786,1	12,31	1.453,5	2,69	1.657,8	5,65	
2012	2.786,0	1,96	-0,23	1.964,6	3,85	7.924,7	1,69	1.808,9	1,27	1.475,3	1,50	1.724,8	4,04	
2013	2.817,3	1,12	0,35	1.977,8	0,67	7.717,5	-2,62	2.034,8	12,49	1.499,1	1,61	1.687,3	-2,17	
A diciembre														
2007	2.226,4	18,16	-1,59	18,16	1.486,9	23,79	6.245,9	30,16	1.379,7	6,76	1.335,8	2,98	1.377,4	6,46
2008	1.595,5	-28,34	-11,11	-28,34	1.574,5	5,89	2.171,8	-65,23	1.445,6	4,78	1.402,7	5,01	1.625,9	18,04
2009	2.122,7	33,04	-4,53	33,04	1.700,1	7,97	5.081,6	133,98	1.501,3	3,86	1.392,9	-0,70	1.505,5	-7,40
2010	2.476,2	16,65	2,25	16,65	1.859,8	9,39	6.500,8	27,93	1.730,1	15,24	1.432,4	2,84	1.587,7	5,45
2011	2.786,3	12,52	-6,59	12,52	1.878,3	0,99	8.107,3	24,71	1.769,7	2,29	1.462,8	2,13	1.700,6	7,11
2012	2.691,7	-3,39	0,6	-3,39	1.901,5	1,24	7.386,1	-8,90	1.833,2	3,58	1.484,1	1,45	1.732,6	1,88
2013	2.795,1	3,84	4,2	3,84	2.056,7	8,16	7.256,2	-1,76	2.197,4	19,87	1.503,1	1,28	1.672,4	-3,48
2012														
Enero	2.796,6	10,86	0,37	0,37	2.008,4	6,40	8.013,3	18,81	1.775,9	3,40	1.466,1	1,77	1.716,2	7,77
Febrero	2.836,7	14,63	1,43	1,81	1.950,8	1,45	8.276,6	30,68	1.785,7	1,51	1.469,5	1,45	1.727,3	5,76
Marzo	2.962,6	8,85	4,44	6,33	2.012,4	8,69	8.959,8	15,69	1.776,3	-1,83	1.467,2	0,89	1.730,4	5,74
Abril	2.970,2	2,85	0,26	6,60	2.002,3	9,10	8.978,1	3,53	1.797,2	-2,63	1.468,9	1,35	1.730,7	5,57
Mayo	2.855,3	3,01	-3,87	2,48	2.082,4	13,88	8.167,6	1,73	1.836,0	0,28	1.473,1	1,48	1.725,7	5,45
Junio	2.620,1	-3,49	-8,24	-5,96	1.922,0	4,61	6.982,9	-9,93	1.826,8	2,33	1.473,9	1,67	1.724,4	3,83
Julio	2.677,5	-2,64	2,19	-3,91	1.965,5	4,26	7.299,6	-7,33	1.810,6	0,39	1.476,1	1,79	1.708,2	2,48
Agosto	2.755,1	3,98	2,90	-1,12	1.999,1	2,51	7.703,6	6,95	1.816,6	0,12	1.475,9	1,47	1.712,4	2,35
Septiembre	2.822,2	2,95	2,44	1,29	1.949,8	-0,35	8.135,7	4,38	1.808,2	2,60	1.482,9	1,58	1.725,9	2,77
Octubre	2.769,0	-0,58	-1,88	-0,62	1.938,5	2,84	7.831,7	-3,45	1.813,3	2,64	1.481,4	1,47	1.731,7	2,72
Noviembre	2.675,6	-10,30	-3,37	-3,97	1.842,7	-7,13	7.362,2	-19,53	1.826,4	3,28	1.484,4	1,68	1.732,0	2,52
Diciembre	2.691,7	-3,39	0,60	-3,39	1.901,5	1,24	7.386,1	-8,90	1.833,2	3,58	1.484,1	1,45	1.732,6	1,88
2013														
Enero	2.803,1	0,23	4,14	4,14	1.922,1	-4,30	7.999,9	-0,17	1.841,1	3,67	1.486,8	1,41	1.715,9	-0,02
Febrero	2.835,8	-0,03	1,17	5,35	1.952,0	0,06	8.139,7	-1,65	1.848,7	3,53	1.491,6	1,51	1.714,8	-0,72
Marzo	2.797,8	-5,56	-1,34	3,94	1.977,5	-1,74	7.816,6	-12,76	1.895,9	6,73	1.495,1	1,90	1.710,7	-1,14
Abril	2.769,7	-6,75	-1,01	2,90	2.012,9	0,53	7.529,5	-16,13	1.949,1	8,45	1.498,4	2,00	1.711,0	-1,14
Mayo	2.801,7	-1,88	1,16	4,08	1.939,7	-6,85	7.739,6	-5,24	1.983,9	8,06	1.500,8	1,88	1.691,0	-2,01
Junio	2.808,2	7,18	0,23	4,33	2.009,0	4,53	7.722,0	10,58	1.981,0	8,44	1.500,6	1,81	1.670,2	-3,14
Julio	2.899,6	8,30	3,26	7,72	1.986,9	1,09	8.234,7	12,81	2.004,6	10,71	1.501,4	1,71	1.671,3	-2,16
Agosto	2.866,3	4,04	-1,15	6,48	1.928,7	-3,52	7.909,8	2,68	2.127,6	17,12	1.501,5	1,73	1.669,8	-2,49
Septiembre	2.923,8	3,60	2,01	8,62	2.060,4	5,67	7.991,9	-1,77	2.199,5	21,64	1.503,3	1,38	1.675,2	-2,93
Octubre	2.823,7	1,98	-3,42	4,90	1.949,2	0,55	7.538,4	-3,74	2.192,4	20,90	1.502,7	1,44	1.673,4	-3,37
Noviembre	2.683,6	0,30	-4,96	-0,30	1.938,9	5,22	6.731,1	-8,57	2.196,4	20,26	1.503,5	1,29	1.672,4	-3,44
Diciembre	2.795,1	3,84	4,15	3,84	2.056,7	8,16	7.256,2	-1,76	2.197,4	19,87	1.503,1	1,28	1.672,4	-3,48
2014														
Enero	2.734,2	-2,46	-2,18	-2,18	2.011,9	4,67	6.932,0	-13,35	2.205,7	19,80	1.508,7	1,47	1.662,1	-3,14

FUENTE: Instituto Nacional de Estadística y Censos.

4.2.5 ÍNDICE DE PRECIOS AL PRODUCTOR (Canasta Actualizada)

Excluye productos de exportación

Base: 1995 = 100

Período	TOTAL Ponderación 100,0%			PRODUCTOS DE AGRICULTURA, SIRVICULTURA Y PESCA 23,9%		MINERALES, ELECTRICIDAD, GAS Y AGUA 0,4%		PRODUCTOS ALIMENTICIOS, ALIMENTOS, BEBIDAS Y TABA- CO; TEXTILES 26,4%		OTROS BIENES TRANSPORTA- BLES EXCEPTO PRODUCTOS METÁLICOS 39,7%		PRODUCTOS METÁLICOS, MAQUINARIA Y EQUIPO 9,7%			
	Índice	Variación porcentual		Índice	Variación porcentual anual	Índice	Variación porcentual anual	Índice	Variación porcentual anual	Índice	Variación porcentual anual	Índice	Variación porcentual anual		
		Anual	Mensual											Acumulada	
Promedio anual															
2007	1.295,9	7,78	0,81	1.405,3	15,70	1.663,1	16,19	1.099,7	7,75	1.329,8	3,22	1.406,6	7,79		
2008	1.449,5	11,86	0,68	1.606,1	14,29	2.060,1	23,87	1.290,6	17,35	1.391,0	4,60	1.713,3	21,81		
2009	1.446,4	-0,22	0,13	1.591,2	-0,92	2.214,2	7,48	1.312,9	1,73	1.407,6	1,19	1.582,5	-7,64		
2010	1.534,3	6,08	0,55	1.816,0	14,13	2.985,7	34,84	1.378,9	5,03	1.426,9	1,37	1.647,9	4,14		
2011	1.616,1	5,33	0,26	1.891,9	4,18	3.753,1	25,70	1.520,2	10,24	1.463,0	2,53	1.744,9	5,89		
2012	1.662,5	2,87	0,18	1.964,6	3,85	3.804,1	1,36	1.572,4	3,43	1.484,0	1,43	1.814,1	3,96		
2013	1.682,4	1,20	0,23	1.977,84	0,67	3.481,09	-8,49	1.620,11	3,04	1.508,10	1,62	1.770,11	-2,42		
A diciembre															
2007	1.343,7	10,12	0,27	10,12	1.486,9	23,79	1.937,2	21,29	1.165,4	10,77	1.346,2	2,85	1.443,2	7,10	
2008	1.455,0	8,28	-0,99	8,28	1.574,5	5,89	1.866,4	-3,66	1.309,3	12,35	1.412,0	4,88	1.718,7	19,08	
2009	1.475,7	1,42	0,18	1,42	1.700,1	7,97	2.745,3	47,09	1.322,9	1,04	1.405,7	-0,45	1.577,3	-8,23	
2010	1.574,2	6,67	0,22	6,67	1.859,8	9,39	3.382,9	23,22	1.454,2	9,92	1.442,9	2,65	1.666,5	5,66	
2011	1.623,0	3,10	-1,48	3,10	1.878,3	0,99	3.794,5	12,17	1.527,8	5,06	1.472,1	2,02	1.790,0	7,41	
2012	1.657,4	2,12	0,84	2,12	1.901,5	1,24	4.085,0	7,66	1.589,9	4,06	1.493,2	1,43	1.821,4	1,75	
2013	1.703,1	2,76	1,83	2,76	2.056,7	8,16	2.767,5	-32,25	1.638,5	3,06	1.511,2	1,20	1.752,3	-3,79	
2012	Enero	1.656,9	4,16	2,09	2,09	2.008,4	6,40	3.885,5	14,66	1.526,7	3,40	1.474,9	1,61	1.806,4	8,00
	Febrero	1.647,4	1,94	-0,57	1,50	1.950,8	1,45	3.801,2	9,25	1.534,6	1,51	1.478,4	1,35	1.818,0	5,81
	Marzo	1.662,7	3,71	0,93	2,45	2.012,4	8,69	3.818,5	12,73	1.539,7	1,36	1.475,9	0,76	1.820,4	5,68
	Abril	1.667,9	4,30	0,31	2,77	2.002,3	9,10	3.753,7	11,55	1.565,9	2,63	1.477,7	1,27	1.822,2	5,68
	Mayo	1.691,8	5,84	1,43	4,24	2.082,4	13,88	3.572,2	-0,59	1.582,4	3,86	1.481,7	1,39	1.816,3	5,46
	Junio	1.651,6	3,08	-2,38	1,76	1.922,0	4,61	3.412,8	-5,06	1.577,5	3,57	1.482,5	1,59	1.813,7	3,66
	Julio	1.663,0	2,99	0,69	2,46	1.965,5	4,26	3.655,7	1,70	1.581,6	3,77	1.484,6	1,73	1.795,1	2,19
	Agosto	1.672,6	2,14	0,58	3,05	1.999,1	2,51	3.649,8	-8,46	1.585,9	3,15	1.484,4	1,43	1.800,0	2,05
	Septiembre	1.668,0	1,72	-0,28	2,77	1.949,8	-0,35	3.742,7	-14,93	1.595,8	4,65	1.491,7	1,54	1.814,4	2,64
	Octubre	1.667,1	2,83	-0,05	2,71	1.938,5	2,84	4.127,5	5,45	1.597,5	4,81	1.490,1	1,44	1.820,6	2,62
	Noviembre	1.643,5	-0,24	-1,41	1,27	1.842,7	-7,13	4.144,4	-8,69	1.590,6	4,43	1.492,9	1,62	1.821,0	2,44
	Diciembre	1.657,4	2,12	0,84	2,12	1.901,5	1,24	4.085,0	7,66	1.589,9	4,06	1.493,2	1,43	1.821,4	1,75
2013	Enero	1.664,2	0,45	0,42	0,42	1.922,1	-4,30	3.951,7	1,70	1.601,9	4,92	1.496,0	1,43	1.802,6	-0,21
	Febrero	1.678,5	1,89	0,85	1,27	1.952,0	0,06	4.514,2	18,76	1.614,5	5,20	1.500,8	1,52	1.800,6	-0,95
	Marzo	1.684,9	1,33	0,38	1,66	1.977,5	-1,74	3.989,2	4,47	1.617,5	5,05	1.504,1	1,91	1.801,8	-1,02
	Abril	1.694,9	1,62	0,60	2,27	2.012,9	0,53	3.921,4	4,47	1.621,32	3,54	1.507,5	2,02	1.795,97	-1,44
	Mayo	1.673,3	-1,09	-1,27	0,96	1.939,7	-6,85	3.261,6	-8,70	1.618,84	2,30	1.510,0	1,91	1.774,67	-2,29
	Junio	1.687,6	2,18	0,85	1,83	2.009,0	4,53	3.278,1	-3,95	1.618,41	2,59	1.510,0	1,85	1.751,45	-3,43
	Julio	1.681,9	1,13	-0,34	1,48	1.986,9	1,09	3.252,9	-11,02	1.615,95	2,17	1.510,7	1,76	1.751,01	-2,46
	Agosto	1.668,1	-0,27	-0,82	0,65	1.928,7	-3,52	3.256,2	-10,78	1.616,79	1,95	1.510,8	1,78	1.749,78	-2,79
	Septiembre	1.704,2	2,17	2,17	2,83	2.060,4	5,67	3.466,4	-7,38	1.626,64	1,93	1.512,6	1,41	1.755,47	-3,25
	Octubre	1.675,6	0,51	-1,68	1,10	1.949,2	0,55	3.059,6	-25,87	1.626,13	1,79	1.512,0	1,47	1.753,40	-3,69
	Noviembre	1.672,4	1,76	-0,19	0,91	1.938,9	5,22	3.054,4	-26,30	1.624,81	2,15	1.511,5	1,25	1.752,30	-3,77
	Diciembre	1.703,1	2,76	1,83	2,76	2.056,7	8,16	2.767,5	-32,25	1.638,55	3,06	1.511,2	1,20	1.752,30	-3,79
2014	Enero	1.696,1	1,91	-0,41	-0,41	2.011,9	4,67	2.767,0	-29,98	1.647,5	2,85	1.517,0	1,40	1.742,7	-3,32

FUENTE: Instituto Nacional de Estadística y Censos.

4.2.6 INDICADORES DE COYUNTURA DEL MERCADO LABORAL ECUATORIANO
TOTAL NACIONAL URBANO
tasas de:

Período	OCUPACIÓN GLOBAL	OCUPACIÓN PLENA	OCUPACIÓN NO CLASIFICADA	SUBOCUPACIÓN TOTAL	Subocupación visible	Otras formas de subocupación	DESOCUPACIÓN TOTAL	Desocupación abierta	Desocupación oculta	
	a=b+c+d	b	c	d=e+f	e	f	g=h+i	h	i	
2007	Septiembre	92,94	40,22	0,84	51,88	11,72	40,17	7,06	5,40	1,66
	Diciembre	93,93	42,64	1,07	50,23	10,35	39,88	6,07	3,96	2,10
2008	Marzo	93,14	38,77	2,10	52,27	10,25	42,02	6,86	5,38	1,48
	Junio	93,61	42,59	0,89	50,13	10,29	39,84	6,39	4,89	1,50
	Septiembre	92,94	41,07	0,44	51,43	9,68	41,75	7,06	5,42	1,64
	Diciembre	92,69	43,59	0,32	48,78	9,26	39,52	7,31	5,22	2,09
2009	Marzo	91,42	38,76	0,66	52,00	10,89	41,10	8,58	6,89	1,69
	Junio	91,66	38,36	1,68	51,61	10,46	41,15	8,34	6,76	1,59
	Septiembre	90,94	37,14	2,13	51,66	11,36	40,30	9,06	7,20	1,86
	Diciembre	92,07	38,83	2,76	50,48	10,32	40,15	7,93	6,02	1,90
2010	Marzo	90,91	37,57	1,99	51,34	12,05	39,29	9,09	7,37	1,73
	Junio	92,29	40,26	1,61	50,42	10,61	39,80	7,71	5,87	1,85
	Septiembre	92,56	41,94	1,03	49,60	10,19	39,41	7,44	6,11	1,33
	Diciembre	93,89	45,60	1,16	47,13	9,45	37,68	6,11	4,51	1,60
2011	Marzo	92,96	41,19	1,79	49,97	10,48	39,49	7,04	5,72	1,33
	Junio	93,64	45,59	1,31	46,74	8,46	38,29	6,36	5,14	1,21
	Septiembre	94,48	47,85	0,92	45,71	8,59	37,12	5,52	4,80	0,72
	Diciembre	94,93	49,90	0,81	44,22	7,56	36,66	5,07	3,88	1,19
2012	Marzo	95,12	49,91	1,30	43,90	8,84	35,07	4,88	4,24	0,64
	Junio	94,81	49,86	1,99	42,96	7,28	35,68	5,19	4,34	0,84
	Septiembre	95,40	51,12	1,99	42,28	8,03	34,26	4,60	4,12	0,48
	Diciembre	94,96	52,07	3,06	39,83	6,07	33,76	5,04	3,99	1,05
2013	Marzo	95,36	48,41	1,95	45,01	8,33	36,68	4,64	4,15	0,48
	Junio	95,11	46,74	1,93	46,43	9,41	37,03	4,89	4,11	0,79
	Septiembre	95,45	50,37	2,20	42,88	7,06	35,81	4,55	3,98	0,57
	Diciembre	95,14	51,51	0,29	43,35	8,08	35,27	4,86	3,68	1,18

FUENTE: Instituto Nacional de Estadística y Censos (INEC).

4.2.7 INDICADORES DE COYUNTURA DEL MERCADO LABORAL ECUATORIANO
CUENCA, GUAYAQUIL, QUITO, MACHALA Y AMBATO
tasas de:

Período	CUENCA					GUAYAQUIL					QUITO					
	Ocupación global	Ocupación plena	Ocupación no clasificada	Subocupación total	Desocupación total	Ocupación global	Ocupación plena	Ocupación no clasificada	Subocupación total	Desocupación total	Ocupación global	Ocupación plena	Ocupación no clasificada	Subocupación total	Desocupación total	
2007	Septiembre	93,84	49,62	0,00	44,22	6,16	92,84	43,08	1,00	48,76	7,16	92,60	48,58	1,23	42,78	7,40
	Octubre	93,87	51,09	0,00	42,78	6,13	91,25	40,89	2,13	48,23	8,75	93,40	47,49	3,55	42,36	6,60
	Noviembre	94,56	50,79	0,30	43,46	5,44	93,00	42,37	2,06	48,57	7,00	94,52	50,85	3,52	40,14	5,48
	Diciembre	95,02	53,26	1,52	40,24	4,98	92,96	42,97	1,15	48,84	7,04	93,94	56,25	1,91	35,79	6,06
2008	Marzo	94,97	49,44	1,01	44,51	5,03	92,10	40,45	1,62	50,03	7,90	93,60	53,15	4,20	36,25	6,40
	Junio	95,36	58,91	0,77	35,68	4,64	91,35	43,31	0,50	47,54	8,65	94,11	55,35	1,21	37,55	5,89
	Septiembre	94,29	56,17	0,39	37,73	5,71	91,47	40,56	0,28	50,63	8,53	93,84	52,63	0,67	40,54	6,16
	Diciembre	95,63	60,54	0,14	34,94	4,37	90,52	44,63	0,05	45,84	9,48	94,24	51,71	0,93	41,60	5,76
2009	Marzo	95,10	52,81	0,84	41,45	4,90	85,99	34,84	0,55	50,60	14,01	92,96	45,82	2,00	45,14	7,04
	Junio	95,48	52,37	1,06	42,06	4,52	87,42	37,68	0,54	49,20	12,58	94,77	47,23	4,72	42,83	5,23
	Septiembre	93,46	53,12	1,31	39,03	6,54	87,02	36,19	1,13	49,70	12,98	93,91	43,06	7,91	42,94	6,09
	Diciembre	95,35	54,56	1,61	39,18	4,65	88,32	40,71	0,75	46,86	11,68	93,88	42,28	11,53	40,07	6,12
2010	Marzo	96,26	50,11	1,16	44,98	3,74	87,67	38,39	2,69	46,59	12,33	92,86	49,20	3,02	40,64	7,14
	Junio	95,99	48,26	0,54	47,20	4,01	90,96	40,07	3,13	47,76	9,04	93,35	52,11	3,41	37,82	6,65
	Septiembre	96,03	60,65	0,64	34,74	3,97	89,98	43,29	1,19	45,51	10,02	94,23	55,25	2,54	36,44	5,77
	Diciembre	97,46	59,27	0,16	38,03	2,54	92,42	47,53	0,55	44,34	7,58	95,68	59,40	4,37	31,91	4,32
2011	Marzo	95,93	51,89	0,48	43,55	4,07	90,05	41,89	1,83	46,33	9,95	94,33	55,64	3,32	35,37	5,67
	Junio	96,40	52,27	0,55	43,57	3,61	90,40	46,79	0,68	42,93	9,60	96,21	57,43	5,72	33,07	3,79
	Septiembre	95,87	54,31	0,31	41,25	4,13	94,27	49,30	0,64	44,33	5,73	95,80	64,46	2,34	29,01	4,20
	Diciembre	96,12	61,46	0,42	34,24	3,88	94,08	53,42	1,06	39,60	5,92	95,69	58,63	1,51	35,54	4,31
2012	Marzo	95,34	60,53	0,98	33,83	4,66	93,75	52,78	1,12	39,85	6,25	96,33	59,97	3,50	32,86	3,67
	Junio	96,58	59,45	0,90	36,24	3,42	93,72	55,44	1,29	36,98	6,28	95,65	54,51	7,39	33,76	4,35
	Septiembre	95,59	63,00	0,63	31,96	4,41	93,46	57,45	2,23	33,78	6,54	96,62	62,30	6,03	28,29	3,38
	Diciembre	96,33	64,47	0,89	30,96	3,67	94,46	58,13	2,15	34,18	5,54	95,57	58,53	10,55	26,48	4,43
2013	Marzo	96,85	64,52	0,83	31,50	3,15	94,46	52,48	2,00	39,98	5,54	95,89	60,00	4,13	31,8	4,11
	Junio	95,48	63,59	0,28	31,61	4,52	93,94	45,97	3,06	44,91	6,06	95,56	57,31	4,03	34,22	4,44
	Septiembre	95,71	65,58	0,19	29,93	4,29	94,51	52,37	1,55	40,59	5,49	95,34	58,46	6,21	30,66	4,66
	Diciembre	96,32	64,65	0,00	31,68	3,68	94,28	52,93	0,05	41,30	5,72	95,96	65,25	0,74	29,98	4,04

... / ...

4.2.7 INDICADORES DE COYUNTURA DEL MERCADO LABORAL ECUATORIANO (Cont.)
CUENCA, GUAYAQUIL, QUITO, MACHALA Y AMBATO
tasas de:

Período	MACHALA					AMBATO					
	Ocupación global	Ocupación plena	Ocupación no clasificada	Subocupación total	Desocupación total	Ocupación global	Ocupación plena	Ocupación no clasificada	Subocupación total	Desocupación total	
2007	Septiembre	94,13	38,40	1,56	54,16	5,87	96,04	43,90	1,25	50,89	3,96
	Octubre	93,33	39,27	1,38	52,68	6,67	95,80	42,32	0,93	52,55	4,20
	Noviembre	94,60	40,07	1,08	53,44	5,40	96,64	43,47	0,71	52,46	3,36
	Diciembre	96,47	37,70	1,08	57,70	3,53	93,43	41,97	1,44	50,02	6,57
2008	Marzo	95,00	39,55	1,11	54,34	5,00	95,64	35,87	1,57	58,20	4,36
	Junio	93,55	40,56	0,23	52,76	6,45	95,67	41,95	1,81	51,91	4,33
	Septiembre	92,11	38,09	0,00	54,01	7,89	95,84	42,23	0,81	52,80	4,16
	Diciembre	91,32	43,71	0,16	47,44	8,68	96,22	46,61	0,29	49,31	3,78
2009	Marzo	89,08	33,68	0,32	55,09	10,92	95,91	36,34	0,96	58,61	4,09
	Junio	90,45	35,35	0,54	54,56	9,55	95,65	45,88	1,19	48,59	4,35
	Septiembre	90,53	32,69	0,98	56,87	9,47	96,24	44,15	2,28	49,81	3,76
	Diciembre	91,45	37,58	0,79	53,09	8,54	96,08	37,68	3,81	54,58	3,92
2010	Marzo	92,02	37,03	1,58	53,41	7,98	96,89	44,72	1,20	50,97	3,11
	Junio	94,49	36,09	2,07	56,33	5,51	96,77	41,77	0,77	54,23	3,23
	Septiembre	93,84	45,07	0,14	48,63	6,17	96,32	45,87	0,79	49,66	3,68
	Diciembre	95,62	44,05	0,00	51,58	4,38	96,79	49,63	0,51	46,65	3,21
2011	Marzo	92,80	38,52	1,51	52,76	7,20	96,47	52,53	0,86	43,08	3,53
	Junio	93,15	48,41	0,69	44,05	6,85	96,16	49,67	0,70	45,80	3,84
	Septiembre	95,11	47,90	0,47	46,75	4,89	95,21	54,09	0,32	40,80	4,79
	Diciembre	95,45	52,99	0,59	41,87	4,55	97,69	55,98	0,88	40,83	2,31
2012	Marzo	94,13	50,82	1,22	42,09	5,87	95,67	53,45	0,75	41,47	4,33
	Junio	95,25	53,25	0,22	41,78	4,75	96,58	51,80	0,82	43,96	3,42
	Septiembre	95,22	51,72	2,41	41,08	4,78	95,87	56,17	2,56	37,14	4,13
	Diciembre	95,60	55,92	1,14	38,54	4,40	96,68	53,96	4,26	38,46	3,32
2013	Marzo	95,81	50,23	1,37	44,22	4,19	95,66	41,08	3,29	51,29	4,34
	Junio	96,33	48,74	3,12	44,47	3,67	95,51	39,35	3,41	52,75	4,49
	Septiembre	96,83	49,71	2,97	44,15	3,17	96,41	44,22	1,40	50,79	3,59
	Diciembre	96,19	55,55	0,09	40,55	3,81	96,64	47,56	0,09	48,98	3,36

FUENTE: Instituto Nacional de Estadística y Censos (INEC).

4.3.1 OFERTA Y UTILIZACIÓN FINAL DE BIENES Y SERVICIOS (1)

Variable \ Año	2000	2001	2002	2003	2004	2005	2006	2007	2008	2009	2010	2011	2012
MILES DE DÓLARES													
Producto interno bruto (PIB)	18.318.601	24.468.324	28.548.945	32.432.859	36.591.661	41.507.085	46.802.044	51.007.777	61.762.635	62.519.686	69.555.367	79.779.824	87.502.365
Importaciones de bienes y servicios	5.007.786	6.734.248	7.960.638	7.992.504	9.554.409	11.821.905	13.748.900	15.636.623	20.933.400	16.790.125	22.541.700	26.418.834	27.822.761
Total oferta final	23.326.387	31.202.572	36.509.583	40.425.363	46.146.070	53.328.990	60.550.944	66.644.400	82.696.035	79.309.811	92.097.067	106.198.658	115.325.126
Gasto de consumo final total	13.543.108	20.051.882	23.606.958	26.742.604	29.770.074	32.884.561	35.842.792	38.775.487	45.298.051	47.494.560	53.193.172	58.873.557	64.554.805
Gobierno general	1.712.862	2.311.996	2.807.058	3.474.828	3.982.766	4.448.665	4.961.903	5.574.209	7.306.788	8.581.275	9.181.067	10.092.548	11.507.726
Hogares residentes	11.830.246	17.739.886	20.799.900	23.267.776	25.787.308	28.435.896	30.880.889	33.201.278	37.991.263	38.913.285	44.012.105	48.781.009	53.047.079
Formación bruta de capital fijo	3.483.242	4.661.579	5.906.605	6.240.683	7.209.125	8.476.753	9.759.712	10.593.947	13.818.514	14.257.689	17.127.889	20.769.260	23.779.347
Variación de existencias	414.722	806.894	860.174	112.769	182.027	504.177	751.941	987.281	2.479.106	1.771.899	2.373.567	2.341.525	996.634
Exportaciones de bienes y servicios	5.885.315	5.682.217	6.135.846	7.329.307	8.984.844	11.463.499	14.196.499	16.287.685	21.100.364	15.785.663	19.402.439	24.214.316	25.994.340
Total utilización final	23.326.387	31.202.572	36.509.583	40.425.363	46.146.070	53.328.990	60.550.944	66.644.400	82.696.035	79.309.811	92.097.067	106.198.658	115.325.126
MILES DE DÓLARES DE 2007													
Producto interno bruto (PIB)	37.726.410	39.241.363	40.848.994	41.961.262	45.406.710	47.809.319	49.914.615	51.007.777	54.250.408	54.557.732	56.481.055	60.882.626	64.009.534
Importaciones de bienes y servicios	7.307.583	9.187.268	10.934.226	10.490.331	11.631.354	13.305.727	14.606.164	15.636.623	17.894.428	16.119.428	18.508.988	19.225.187	19.584.939
Total oferta final	45.033.993	48.428.631	51.783.220	52.451.593	57.038.064	61.115.046	64.520.779	66.644.400	72.144.836	70.677.160	74.990.043	80.107.813	83.594.473
Gasto de consumo final total	27.858.446	29.435.371	31.304.508	32.158.291	34.136.114	35.604.531	37.125.765	38.775.487	41.186.204	41.558.650	44.534.140	47.101.592	49.374.373
Gobierno general	4.691.907	4.535.972	4.643.172	4.696.702	4.907.145	5.081.390	5.274.232	5.574.209	6.191.348	6.910.254	7.213.505	7.562.591	8.139.689
Hogares residentes	23.166.539	24.899.399	26.661.336	27.461.589	29.228.969	30.523.141	31.851.533	33.201.278	34.994.856	34.648.396	37.320.635	39.539.001	41.234.684
Formación bruta de capital fijo	5.853.793	7.039.554	8.313.170	8.344.508	8.785.131	9.728.992	10.213.818	10.593.947	12.286.215	11.843.329	13.050.148	15.152.534	16.818.199
Variación de existencias	73.324	883.806	1.026.590	6.704	123.272	579.908	896.314	987.281	1.898.716	1.304.663	1.473.098	1.189.947	293.974
Exportaciones de bienes y servicios	11.248.430	11.069.900	11.138.952	11.942.090	13.993.547	15.201.615	16.284.882	16.287.685	16.773.701	15.970.518	15.932.657	16.663.740	17.107.927
Total utilización final	45.033.993	48.428.631	51.783.220	52.451.593	57.038.064	61.115.046	64.520.779	66.644.400	72.144.836	70.677.160	74.990.043	80.107.813	83.594.473
TASAS DE VARIACIÓN ANUAL													
Producto interno bruto (PIB)		4,0	4,1	2,7	8,2	5,3	4,4	2,2	6,4	0,6	3,5	7,8	5,1
Importaciones de bienes y servicios		25,7	19,0	-4,1	10,9	14,4	9,8	7,1	14,4	-9,9	14,8	3,9	1,9
Total oferta final		7,5	6,9	1,3	8,7	7,1	5,6	3,3	8,3	-2,0	6,1	6,8	4,4
Gasto de consumo final total		5,7	6,3	2,7	6,2	4,3	4,3	4,4	6,2	0,9	7,2	5,8	4,8
Gobierno general		-3,3	2,4	1,2	4,5	3,6	3,8	5,7	11,1	11,6	4,4	4,8	7,6
Hogares residentes		7,5	7,1	3,0	6,4	4,4	4,4	4,2	5,4	-1,0	7,7	5,9	4,3
Formación bruta de capital fijo		20,3	18,1	0,4	5,3	10,7	5,0	3,7	16,0	-3,6	10,2	16,1	11,0
Exportaciones de bienes y servicios		-1,6	0,6	7,2	17,2	8,6	7,1	0,0	3,0	-4,8	12,9	-19,2	-75,3
Total utilización final		7,5	6,9	1,3	8,7	7,1	5,6	3,3	8,3	-2,0	6,1	6,8	4,4
OTROS INDICADORES MACROECONÓMICOS													
PIB (per cápita, dólares corrientes)	1.462	1.909	2.180	2.435	2.700	3.025	3.351	3.589	4.267	4.242	4.633	5.226	5.638
PIB (per cápita, dólares de 2007)	3.011	3.062	3.120	3.150	3.351	3.484	3.574	3.589	3.748	3.702	3.762	3.988	4.124
Población miles de habitantes (2)	12.531	12.815	13.094	13.320	13.552	13.721	13.965	14.214	14.473	14.738	15.012	15.266	15.521

(1) A partir de la Publicación No. 24 de Cuentas Nacionales, los cálculos incorporan los resultados del Cambio de Año Base (CAB) 2007. Los datos de los años 2000 a 2006 corresponden a la información obtenida en la retropolación de las series; los años 2007 - 2010 son el resultado de las cuentas nacionales anuales; mientras que a partir del año 2011 en adelante, los resultados anuales se obtuvieron por sumatoria de las Cuentas Nacionales Trimestrales. Para mayor información acceder al link: <http://www.bce.fin.ec/index.php/cuentas-nacionales>. (2) A partir del Boletín de Información Estadística Mensual N° 1.931, de enero de 2013 se utilizan los nuevos datos de población oficiales del INEC de 1990 a 2010 enviados al BCE mediante oficio INEC-DIREJ-2013-135-O, de 19 de febrero de 2013, y las proyecciones de Población de 2010 a 2020, publicadas en el página web del INEC en el siguiente enlace: http://www.inec.gob.ec/estadisticas/index.php?option=com_content&view=article&id=329&Itemid=328&lang=es

FUENTE: Banco Central del Ecuador.

4.3.2 PRODUCTO INTERNO BRUTO POR INDUSTRIA (1)

Período \ Industria	Agricultura, ganadería, caza y silvicultura	Acuicultura y pesca de camarón	Pesca (excepto camarón)	Petróleo y minas	Refinación de petróleo	Manufactura (excepto refinación de petróleo)	Suministro de electricidad y agua	Construcción	Comercio	Alojamiento y servicios de comida	Transporte
MILES DE DÓLARES											
2000	2.456.457	171.496	193.944	967.315	745.849	3.353.742	185.197	906.170	2.708.352	253.709	1.373.230
2001	2.765.888	144.768	186.365	659.625	704.770	3.928.871	398.257	1.416.427	3.585.909	483.952	2.234.772
2002	2.875.121	116.764	214.425	831.696	839.858	4.176.340	644.598	1.731.878	3.715.923	606.682	2.336.356
2003	3.130.306	137.142	249.344	1.286.019	915.290	4.345.472	637.886	1.896.306	3.947.909	653.399	2.610.339
2004	3.151.946	154.741	239.748	2.363.557	903.773	4.621.154	567.868	2.415.654	4.139.760	695.286	2.815.830
2005	3.390.487	224.813	320.057	3.782.855	727.538	5.136.671	520.506	2.925.666	4.657.562	742.339	3.054.324
2006	3.760.797	264.293	378.110	5.317.775	644.012	5.742.829	516.080	3.638.976	5.045.310	803.312	3.250.486
2007	4.174.664	223.019	374.429	5.970.124	926.818	6.077.119	585.603	4.016.663	5.356.038	864.979	3.231.203
2008	4.813.457	282.850	441.135	8.928.498	1.017.222	7.447.386	632.532	5.394.324	6.742.797	947.086	3.520.805
2009	5.572.376	240.031	385.758	5.120.757	978.055	7.699.188	541.609	5.927.782	6.523.543	1.182.399	3.548.360
2010	6.071.157	298.162	400.587	7.575.549	720.037	8.601.697	754.075	6.501.177	7.241.104	1.312.445	3.700.294
2011	6.719.453	375.910	449.179	9.622.023	711.171	9.654.109	998.528	8.347.098	8.201.399	1.576.659	4.059.028
2012	6.931.863	427.708	486.765	10.480.036	367.138	10.420.192	1.066.218	9.833.017	8.711.301	1.852.192	4.585.670

MILES DE DÓLARES DE 2007											
2000	3.196.697	72.153	275.142	3.832.833	1.171.012	4.581.123	512.447	2.253.623	4.233.619	591.064	2.690.734
2001	3.356.932	85.714	277.310	3.936.673	1.064.806	4.818.224	513.299	2.778.936	4.434.063	633.584	2.787.458
2002	3.428.871	86.571	270.234	3.815.780	1.049.271	4.937.822	544.558	3.361.411	4.526.715	684.811	2.807.642
2003	3.616.189	107.836	311.780	4.226.829	875.935	5.099.715	551.651	3.328.791	4.666.600	707.455	2.870.121
2004	3.720.875	129.528	281.658	5.990.342	1.007.269	5.231.494	494.378	3.501.923	4.854.680	742.094	2.930.439
2005	3.874.262	187.543	361.912	6.119.966	956.151	5.565.354	499.894	3.802.202	5.148.451	786.313	3.002.996
2006	4.004.098	220.639	389.587	6.457.186	954.138	5.835.396	500.136	3.976.996	5.345.827	847.438	3.167.269
2007	4.174.664	223.019	374.429	5.970.124	926.818	6.077.119	585.603	4.016.663	5.356.038	864.979	3.231.203
2008	4.208.926	231.692	411.050	5.970.924	1.007.645	6.634.572	761.453	4.371.989	5.932.593	910.396	3.408.910
2009	4.331.942	239.145	363.797	5.950.288	1.049.899	6.533.552	685.195	4.494.958	5.700.437	990.214	3.631.813
2010	4.360.989	257.620	352.757	5.957.565	897.618	6.867.903	921.881	4.649.097	5.896.054	1.031.311	3.709.335
2011	4.563.091	301.223	373.651	6.173.064	938.759	7.259.336	1.185.879	5.651.376	6.249.817	1.172.104	3.985.617
2012	4.570.694	341.335	387.684	6.265.242	845.992	7.668.237	1.237.752	6.442.907	6.436.115	1.271.733	4.214.683

TASAS DE VARIACIÓN ANUAL											
2001	5,0	18,8	0,8	2,7	-9,1	5,2	0,2	23,3	4,7	7,2	3,6
2002	2,1	1,0	-2,6	-3,1	-1,5	2,5	6,1	21,0	2,1	8,1	0,7
2003	5,5	24,6	15,4	10,8	-16,5	3,3	1,3	-1,0	3,1	3,3	2,2
2004	2,9	20,1	-9,7	41,7	15,0	2,6	-10,4	5,2	4,0	4,9	2,1
2005	4,1	44,8	28,5	2,2	-5,1	6,4	1,1	8,6	6,1	6,0	2,5
2006	3,4	17,6	7,6	5,5	-0,2	4,9	0,0	4,6	3,8	7,8	5,5
2007	4,3	1,1	-3,9	-7,5	-2,9	4,1	17,1	1,0	0,2	2,1	2,0
2008	0,8	3,9	9,8	0,0	8,7	9,2	30,0	8,8	10,8	5,3	5,5
2009	2,9	3,2	-11,5	-0,3	4,2	-1,5	-10,0	2,8	-3,9	8,8	6,5
2010	0,7	7,7	-3,0	0,1	-14,5	5,1	34,5	3,4	3,4	4,2	2,1
2011	4,6	16,9	5,9	3,6	4,6	5,7	28,6	21,6	6,0	13,7	7,4
2012	0,2	13,3	3,8	1,5	-9,9	5,6	4,4	14,0	3,0	8,5	5,7
2012	0,2	13,3	3,8	1,5	-9,9	5,6	4,4	14,0	3,0	8,5	5,7

... / ...

4.3.2 PRODUCTO INTERNO BRUTO POR INDUSTRIA (1) (cont.)

Período \ Industria	Correo y comunicaciones	Actividades de servicios financieros	Actividades profesionales, técnicas y administrativas	Enseñanza y servicios sociales y de salud	Administración pública, defensa; planes de seguridad social obligatoria	Servicio doméstico	Otros Servicios (2)	TOTAL VALOR AGREGADO BRUTO	OTROS ELEMENTOS DEL PIB	PIB
MILES DE DÓLARES										
2000	262.187	361.214	1.028.138	555.392	970.533	69.519	710.183	17.272.627	1.045.974	18.318.601
2001	593.371	499.614	1.505.134	1.133.345	1.195.085	91.477	1.004.569	22.532.199	1.936.125	24.468.324
2002	696.355	611.727	1.928.443	1.565.168	1.506.946	104.866	1.736.696	26.239.842	2.309.103	28.548.945
2003	828.755	665.237	2.163.198	2.186.482	1.884.796	118.221	2.515.152	30.171.253	2.261.606	32.432.859
2004	941.252	786.185	2.299.594	2.680.823	2.051.507	122.607	3.246.880	34.198.165	2.393.496	36.591.661
2005	1.151.324	1.057.999	2.504.877	3.099.350	2.239.826	117.676	3.551.274	39.205.144	2.301.941	41.507.085
2006	1.152.321	1.297.673	2.780.632	3.525.031	2.477.088	131.156	3.771.266	44.497.147	2.304.897	46.802.044
2007	1.241.421	1.303.028	3.241.469	3.932.127	2.784.183	148.562	4.059.454	48.510.903	2.496.874	51.007.777
2008	1.425.183	1.441.430	3.642.474	4.726.952	3.528.729	201.269	4.416.773	59.550.902	2.211.733	61.762.635
2009	1.553.783	1.713.975	3.726.649	5.184.997	4.236.961	276.479	4.600.573	59.013.275	3.506.411	62.519.686
2010	1.682.358	1.947.775	4.301.610	5.750.070	4.538.551	334.889	4.767.923	66.499.460	3.055.907	69.555.367
2011	1.841.345	2.318.745	4.686.467	6.336.210	4.967.416	348.621	5.149.292	76.362.653	3.417.171	79.779.824
2012	1.963.787	2.557.707	5.178.526	7.170.359	5.708.360	337.466	5.584.537	83.662.842	3.839.523	87.502.365
MILES DE DÓLARES DE 2007										
2000	476.208	782.860	1.945.003	3.205.252	2.235.788	132.476	3.667.333	35.855.367	1.871.043	37.726.410
2001	520.242	732.453	2.169.808	3.274.906	2.272.641	136.186	3.476.331	37.269.566	1.971.797	39.241.363
2002	562.674	793.283	2.469.991	3.242.112	2.329.793	139.045	3.563.964	38.614.548	2.234.446	40.848.994
2003	646.618	789.151	2.584.004	3.326.896	2.405.024	145.233	3.603.655	39.863.483	2.097.779	41.961.262
2004	753.194	864.918	2.675.662	3.445.865	2.489.683	150.620	3.892.015	43.156.637	2.250.073	45.406.710
2005	984.565	1.056.153	2.892.962	3.611.413	2.542.646	143.841	3.947.505	45.484.129	2.325.190	47.809.319
2006	1.105.167	1.266.396	3.027.431	3.762.404	2.618.800	148.441	3.954.635	47.581.984	2.332.631	49.914.615
2007	1.241.421	1.303.028	3.241.469	3.932.127	2.784.183	148.562	4.059.454	48.510.903	2.496.874	51.007.777
2008	1.501.243	1.385.900	3.463.920	4.157.011	2.839.151	147.602	4.159.057	51.504.034	2.746.374	54.250.408
2009	1.622.224	1.419.333	3.360.137	4.479.318	3.165.316	171.776	4.162.166	52.351.510	2.206.222	54.557.732
2010	1.829.774	1.561.406	3.491.760	4.801.688	3.330.171	183.826	4.169.939	54.270.694	2.210.361	56.481.055
2011	2.030.387	1.742.686	3.729.194	5.029.687	3.487.789	174.539	4.363.859	58.412.058	2.470.568	60.882.626
2012	2.172.513	1.816.540	3.915.660	5.339.229	3.812.985	152.889	4.465.966	61.358.156	2.651.378	64.009.534
TASAS DE VARIACIÓN ANUAL										
2001	9,2	-6,4	11,6	2,2	1,6	2,8	-5,2	3,9	5,4	4,0
2002	8,2	8,3	13,8	-1,0	2,5	2,1	2,5	3,6	13,3	4,1
2003	14,9	-0,5	4,6	2,6	3,2	4,5	1,1	3,2	-6,1	2,7
2004	16,5	9,6	3,5	3,6	3,5	3,7	8,0	8,3	7,3	8,2
2005	30,7	22,1	8,1	4,8	2,1	-4,5	1,4	5,4	3,3	5,3
2006	12,2	19,9	4,6	4,2	3,0	3,2	0,2	4,6	0,3	4,4
2007	12,3	2,9	7,1	4,5	6,3	0,1	2,7	2,0	7,0	2,2
2008	20,9	6,4	6,9	5,7	2,0	-0,6	2,5	6,2	10,0	6,4
2009	8,1	2,4	-3,0	7,8	11,5	16,4	0,1	1,6	-19,7	0,6
2010	12,8	10,0	3,9	7,2	5,2	7,0	0,2	3,7	0,2	3,5
2011	11,0	11,6	6,8	4,7	4,7	-5,1	4,7	7,6	11,8	7,8
2012	7,0	4,2	5,0	6,2	9,3	-12,4	2,3	5,0	7,3	5,1

(1) A partir de la Publicación No.24 de Cuentas Nacionales, los cálculos incorporan los resultados del Cambio de Año Base (CAB) 2007. Los datos de los años 2000 a 2006 corresponden a la información obtenida en la retropolación de las series; los años 2007 - 2010 son el resultado de las cuentas nacionales anuales; mientras que a partir del año 2011 en adelante, los resultados anuales se obtuvieron por sumatoria de las Cuentas Nacionales Trimestrales. Para mayor información acceder al link: <http://www.bce.fin.ec/index.php/cuentas-nacionales>. (2) Incluye: actividades inmobiliarias y entretenimiento, recreación y otras actividades de servicios.

FUENTE: Banco Central del Ecuador.

4.3.3 INDICADORES MACROECONÓMICOS TRIMESTRALES (1)
tasas de variación t/t - 1

Indicador \ Período	2008				2009				2010				2011				2012				2013		
	I	II	III	IV	I	II	III	IV	I	II	III	IV	I	II	III	IV	I	II	III	IV	I	II	III
OFERTA Y UTILIZACIÓN FINAL																							
PIB	1,6	1,8	1,9	1,7	-1,4	-0,4	-0,6	0,1	1,1	1,5	1,6	3,0	1,4	2,3	1,8	0,8	1,5	1,4	0,5	0,7	0,8	1,8	1,6
Importaciones (FOB)	12,9	3,6	0,1	-4,6	-6,0	-5,7	1,3	8,3	5,0	4,6	0,7	0,0	1,4	0,2	0,1	2,8	-0,6	0,4	0,5	-0,9	3,4	0,5	0,4
TOTAL OFERTA	4,2	2,2	1,4	0,1	-2,5	-1,6	-0,2	1,9	2,0	2,3	1,4	2,2	1,4	1,8	1,4	1,3	1,0	1,1	0,5	0,3	1,4	1,5	1,3
Demanda interna	4,4	2,9	3,1	0,3	-2,4	-1,8	-1,1	2,8	3,1	2,1	3,0	1,8	1,4	2,2	0,7	2,0	0,8	1,3	0,8	0,2	1,4	1,6	0,8
Gasto de Consumo final Hogares	0,7	2,3	1,6	1,1	-2,9	-1,2	0,5	1,6	4,1	1,6	1,4	1,7	1,3	1,5	1,4	1,1	0,4	1,9	0,6	1,0	0,1	1,7	1,2
Gasto de Consumo final Gobierno General	10,9	1,7	2,2	1,0	4,2	2,7	4,1	2,2	-1,6	-0,2	2,0	3,0	-0,5	2,2	0,2	1,7	2,8	3,1	0,2	1,3	-1,1	1,5	1,0
Formación Bruta de Capital Fijo (FBKF)	8,6	3,5	5,7	4,2	-5,0	-5,8	-1,7	0,6	6,4	4,0	3,2	3,4	3,7	4,8	3,5	4,0	2,5	1,7	1,4	1,1	2,6	0,9	0,4
Exportaciones (FOB)	3,5	0,3	-3,9	-0,6	-2,8	-1,1	2,8	-0,8	-1,6	2,9	-4,3	3,9	1,4	0,3	3,9	-1,4	1,8	0,4	-0,9	0,5	1,6	1,0	3,3
TOTAL UTILIZACIÓN	4,2	2,2	1,4	0,1	-2,5	-1,6	-0,2	1,9	2,0	2,3	1,4	2,2	1,4	1,8	1,4	1,3	1,0	1,1	0,5	0,3	1,4	1,5	1,3
VALOR AGREGADO BRUTO POR INDUSTRIAS																							
Agricultura	2,7	0,5	-2,3	0,1	1,5	1,6	1,7	1,0	-0,1	-1,4	-0,8	0,8	1,8	2,5	1,2	1,6	-1,4	-1,5	0,2	0,6	4,6	0,0	2,1
Acuicultura y pesca de camarón	-0,1	-5,3	0,3	0,7	0,5	2,1	1,7	3,9	-2,1	2,7	4,9	3,6	5,4	2,2	5,1	2,4	2,5	5,2	2,9	-0,1	-1,6	2,2	-4,6
Pesca (excepto camarón)	4,2	3,6	3,4	-3,4	-10,6	-2,0	0,9	0,5	3,6	-0,9	-14,7	6,2	3,5	6,3	1,8	2,7	-0,3	-1,0	0,9	0,0	0,8	0,2	-1,1
Petróleo y minas	-0,2	-2,8	0,1	0,6	3,2	-1,6	-3,6	-1,2	-0,4	3,0	1,4	3,1	0,6	-0,9	-0,9	1,6	1,0	-0,7	2,2	-2,0	1,2	3,5	3,0
Refinación de Petróleo	-2,3	-0,7	7,0	-1,4	5,5	22,4	-24,7	-21,6	-2,1	11,1	-3,0	37,5	-3,7	-10,9	5,4	-37,0	38,9	11,1	-20,2	-15,0	-13,9	-1,0	24,0
Manufactura (excepto refinación de petróleo)	2,6	3,0	0,9	1,4	-2,5	-1,6	-0,1	0,3	2,8	2,2	0,6	1,8	0,6	2,2	1,6	0,9	1,6	1,7	0,9	0,7	0,3	1,5	1,2
Suministro de electricidad y agua	21,7	4,2	2,3	0,1	0,3	-8,1	-3,6	-20,6	48,3	11,6	6,8	2,1	7,6	10,6	5,9	-0,4	2,3	-0,5	-5,1	0,3	8,2	-4,6	9,1
Construcción	-2,5	3,2	9,2	4,7	-2,6	-2,7	-1,9	-0,2	1,4	1,5	3,0	4,4	6,0	6,6	5,6	4,0	3,1	2,0	1,9	2,2	1,7	1,6	0,5
Comercio	3,5	3,3	2,0	-1,9	-3,7	-2,5	0,8	3,8	-1,4	2,2	0,5	1,6	1,7	1,6	1,5	1,1	0,2	0,9	0,2	-0,2	1,6	0,9	1,4
Alojamiento y servicios de comida	-0,6	0,3	4,4	5,2	0,7	1,9	0,6	0,4	2,0	0,0	0,3	3,7	2,1	7,5	3,3	2,8	-0,6	4,3	0,1	0,7	-0,7	1,1	3,2
Transporte	1,7	2,0	2,7	0,2	2,4	2,0	0,5	0,9	-0,7	0,4	1,2	1,8	2,3	2,2	1,8	1,4	0,5	1,6	2,0	2,1	0,2	2,2	1,4
Correo y Comunicaciones	4,9	6,2	4,3	5,6	0,3	-0,2	1,8	-3,2	5,9	4,7	5,1	7,2	1,6	0,0	-0,2	0,7	0,7	3,7	3,3	4,5	1,5	4,1	-0,3
Actividades de servicios financieros	3,9	-3,0	5,3	1,7	0,3	-0,6	-0,6	-0,7	6,8	2,8	2,4	2,5	1,8	4,3	4,5	0,1	1,2	-0,1	-1,4	1,5	-3,0	3,7	0,1
Actividades profesionales, técnicas y administrativas	2,8	-0,5	0,7	4,8	-5,7	-1,2	-0,9	2,3	2,1	0,0	2,2	-0,8	1,5	4,0	2,9	1,0	0,6	1,7	-0,2	-0,1	2,3	3,3	3,1
Enseñanza y Servicios sociales y de salud	8,4	0,0	1,9	6,7	2,4	-2,9	3,0	0,0	2,6	2,7	1,8	3,1	0,8	-0,9	0,3	2,2	1,0	3,6	1,1	0,7	-0,3	2,6	0,6
Administración pública, defensa; planes de seguridad social obligatoria	-0,8	3,5	2,5	-4,7	2,1	9,1	5,2	4,5	-2,1	-3,1	2,2	2,9	-2,1	5,7	-0,2	1,2	4,9	2,6	-0,9	1,7	-2,1	0,2	1,4
Servicio doméstico	-0,4	0,1	-6,3	8,2	9,8	0,9	3,9	2,6	2,1	2,0	-1,6	0,2	-0,6	-3,7	-0,2	-5,8	-4,4	-2,3	-2,1	-1,6	1,3	1,2	1,5
Otros Servicios (2)	0,1	-0,2	1,8	1,8	-2,0	-0,6	0,3	0,5	-1,1	0,0	0,9	1,5	1,2	1,6	0,9	0,5	0,3	0,7	0,3	0,6	0,2	0,8	0,8
TOTAL VALOR AGREGADO BRUTO	2,1	1,1	2,1	1,5	-0,5	-0,2	-0,4	0,1	1,2	1,5	1,3	2,9	1,5	2,2	1,7	0,8	1,5	1,5	0,4	0,5	0,8	1,7	1,7
OTROS ELEMENTOS DEL PIB	-7,7	14,6	-2,3	5,8	-18,5	-5,9	-5,8	-0,9	-2,2	2,4	9,6	5,0	-2,7	4,7	3,4	0,7	2,2	-0,5	1,9	4,0	0,6	4,2	-0,7
PIB	1,6	1,8	1,9	1,7	-1,4	-0,4	-0,6	0,1	1,1	1,5	1,6	3,0	1,4	2,3	1,8	0,8	1,5	1,4	0,5	0,7	0,8	1,8	1,6

(1) A partir del Boletín No.80 las Cuentas Nacionales Trimestrales, toman como referencia el año 2007 de las cuentas nacionales anuales. Para mayor información acceder al link: <http://www.bce.fin.ec/index.php/cuentas-nacionales>. (2) Incluye: Actividades inmobiliarias y Entretenimiento, recreación y otras actividades de servicios.

FUENTE: Banco Central del Ecuador.

ÍNDICE DE ACTIVIDAD ECONOMICA COYUNTURAL 2001 – 2013

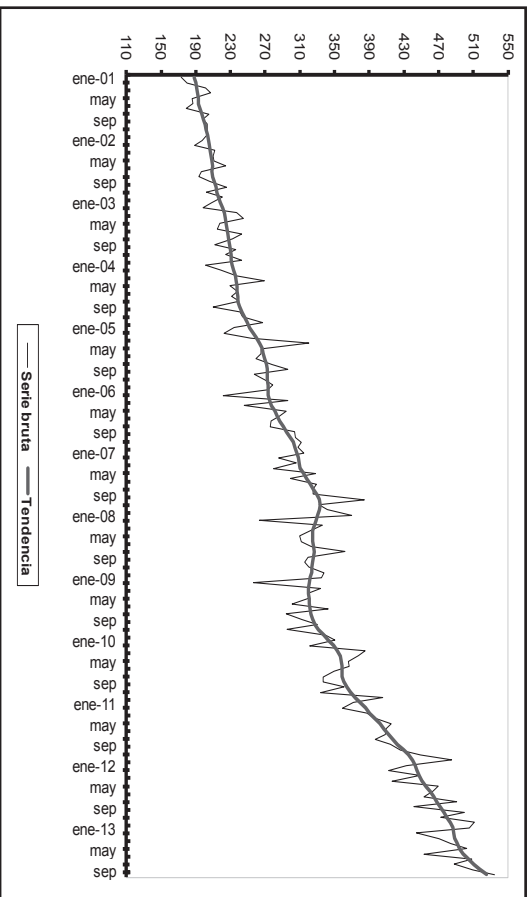

ÍNDICE DE ACTIVIDAD ECONOMICA COYUNTURAL 2001 - 2013

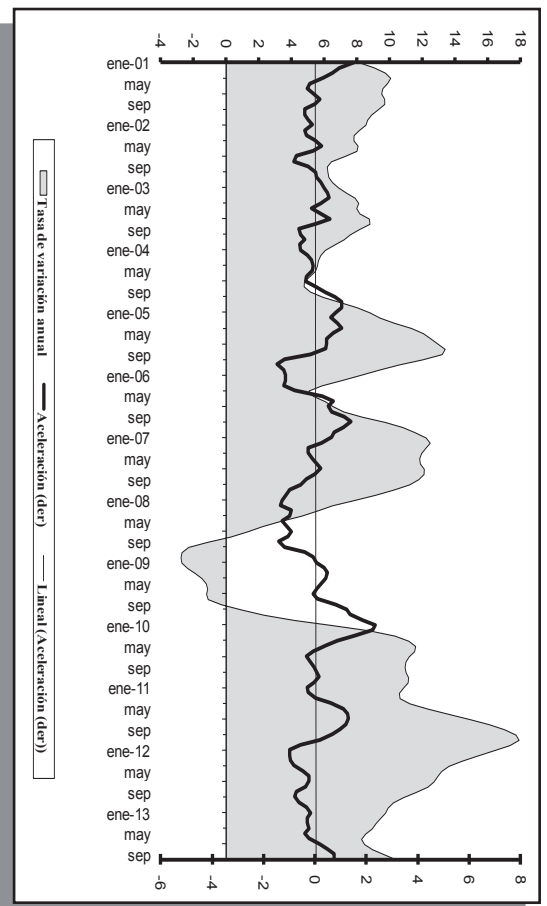

(1) Aceleración es la primera diferencia, mes a mes, de $I_{t,1}$ de las tasas anuales.

4.5.1 ÍNDICE DE ACTIVIDAD ECONÓMICA COYUNTURAL -IDEAC- (1)

Series ajustadas por tendencia
Base: 1993 = 100

Período	2001	2002	2003	2004	2005	2006	2007	2008	2009	2010	2011	2012	2013
Ene.	188,40	204,55	218,65	231,96	252,44	273,23	306,73	330,86	321,92	343,03	380,32	442,78	485,88
Feb.	190,11	205,65	220,81	233,62	255,69	273,79	308,05	328,18	320,43	348,64	385,66	445,19	487,12
Mar.	191,57	206,59	222,94	235,56	259,90	275,16	308,83	326,16	320,03	353,15	390,80	447,34	488,13
Abr.	192,51	207,59	224,47	237,05	264,03	277,43	310,66	325,05	320,31	356,23	396,37	450,47	490,42
May.	192,99	208,60	225,29	237,65	266,43	280,67	313,97	324,50	320,59	357,85	402,10	455,17	493,55
Jun.	193,52	209,05	226,19	237,85	267,71	283,94	317,76	324,88	321,23	358,34	407,18	459,93	497,37
Jul.	194,78	208,97	227,32	238,24	269,20	286,89	321,74	326,02	322,13	358,27	411,75	464,17	502,56
Ago.	196,79	209,51	227,99	238,90	270,97	290,53	325,78	326,74	323,17	358,79	416,67	468,13	508,82
Sep.	198,86	211,20	228,49	240,31	272,13	294,85	329,66	326,01	325,13	360,80	422,49	471,67	515,71
Oct.	200,61	213,12	229,38	243,00	272,31	298,85	332,45	324,82	327,99	364,16	428,86	475,43	522,73
Nov.	202,08	214,81	230,33	246,41	272,51	302,06	333,09	324,10	331,66	368,77	434,99	479,50	529,67
Dic.	203,35	216,62	231,01	249,57	272,95	304,63	332,50	323,34	336,91	374,49	439,67	483,21	

(1) Cifras revisadas. El IDEAC es un indicador mensual, elaborado en base a ponderaciones sectoriales de diversas actividades de la esfera real. Mide la evolución económica coyuntural del país. La serie que se presenta incluye cambios metodológicos como son básicamente: a) un nuevo sistema de desestacionalización, el tramo-seats y b) la nueva base 1993=100.

FUENTE: Banco Central del Ecuador.

4.5.2 ÍNDICE DE ACTIVIDAD ECONÓMICA COYUNTURAL - IDEAC - (1)

Serie Bruta

Base: 1993 = 100

Período	2001	2002	2003	2004	2005	2006	2007	2008	2009	2010	2011	2012	2013
Ene.	172,80	197,77	207,86	201,01	234,26	272,97	314,96	369,60	334,65	350,25	371,53	432,79	505,03
Feb.	180,32	189,14	198,36	218,85	222,41	222,01	285,98	262,98	256,38	321,71	359,33	412,41	444,59
Mar.	201,45	211,72	237,38	237,08	253,18	295,92	305,52	335,59	333,83	384,79	387,61	447,89	470,24
Abr.	206,96	209,83	244,82	269,38	320,29	246,28	279,62	321,04	318,99	377,93	396,04	416,21	483,86
May.	185,86	210,66	217,26	229,42	265,38	294,63	327,93	309,36	320,54	365,84	415,25	468,96	502,44
Jun.	186,90	224,19	215,23	237,98	265,01	286,93	299,44	311,92	301,33	366,71	409,26	464,07	453,01
Jul.	179,45	196,90	242,53	231,41	259,70	276,30	329,05	323,20	342,96	349,07	408,72	453,36	508,32
Ago.	205,02	193,50	232,08	240,16	277,46	275,35	325,63	361,67	294,53	336,39	396,81	491,05	487,89
Sep.	198,59	205,66	211,78	210,27	295,98	303,87	325,04	319,19	312,59	336,67	414,67	441,62	508,87
Oct.	203,37	225,28	236,10	240,53	257,64	304,91	384,64	315,59	330,02	360,63	425,67	481,63	531,83
Nov.	203,09	202,06	224,89	244,30	269,84	311,16	331,51	320,72	295,57	333,43	448,70	471,89	512,09
Dic.	203,56	221,00	242,47	267,25	278,37	307,79	341,26	337,93	339,75	405,31	484,73	511,25	

(1) Cifras revisadas. El IDEAC es un indicador mensual, elaborado en base a ponderaciones sectoriales de diversas actividades de la esfera real. Mide la evolución económica coyuntural del país. La serie que se presenta incluye cambios metodológicos como son básicamente: a) un nuevo sistema de desestacionalización, el tramo-seats y b) la nueva base 1993=100.

FUENTE: Banco Central del Ecuador.

4.6.1 INDICES DE CONFIANZA DEL CONSUMIDOR, CINCO CIUDADES

TOTAL CINCO CIUDADES: CUENCA, MACHALA, GUAYAQUIL, QUITO Y AMBATO.

Período	TOTAL CINCO CIUDADES			CUENCA			MACHALA			GUAYAQUIL			QUITO			AMBATO			
	Índice de Situación Presente (1)	Índice de Expectativas (2)	Índice de Confianza del Consumidor (3)	Índice de Situación Presente (1)	Índice de Expectativas (2)	Índice de Confianza del Consumidor (3)	Índice de Situación Presente (1)	Índice de Expectativas (2)	Índice de Confianza del Consumidor (3)	Índice de Situación Presente (1)	Índice de Expectativas (2)	Índice de Confianza del Consumidor (3)	Índice de Situación Presente (1)	Índice de Expectativas (2)	Índice de Confianza del Consumidor (3)	Índice de Situación Presente (1)	Índice de Expectativas (2)	Índice de Confianza del Consumidor (3)	
2009	Enero	30,5	35,6	32,2	26,5	34,1	29,1	33,6	35,9	34,4	31,1	34,1	32,1	29,3	39,5	32,7	31,9	34,2	32,7
	Febrero	27,5	33,7	29,6	24,4	31,3	26,7	28,1	33,2	29,8	27,9	32,5	29,4	26,8	37,1	30,2	30,7	34,3	31,9
	Marzo	28,8	35,3	31,0	26,8	31,3	28,3	29,3	36,7	31,7	29,6	37,4	32,2	28,0	37,3	31,1	30,2	31,5	30,7
	Abril	28,2	36,1	30,8	26,9	34,4	29,4	32,0	41,4	35,2	28,7	37,8	31,7	26,0	34,8	28,9	27,7	31,0	28,8
	Mayo	31,4	39,2	34,0	29,1	37,2	31,8	31,8	39,7	34,5	32,7	40,8	35,4	29,8	39,3	32,9	33,6	37,8	35,0
	Junio	33,1	41,4	35,9	30,9	39,3	33,7	35,3	43,6	38,0	33,7	43,7	37,0	31,9	41,0	35,0	33,5	38,1	35,1
	Julio	32,9	42,6	36,1	30,8	38,7	33,4	33,6	45,0	37,4	33,3	44,4	37,0	32,1	43,9	36,0	34,7	39,5	36,3
	Agosto	34,0	42,8	36,9	33,5	40,3	35,8	34,6	43,5	37,6	34,9	45,2	38,4	32,1	44,1	36,1	34,7	38,7	36,0
	Septiembre	34,3	42,5	37,1	33,8	40,0	35,9	34,1	40,5	36,2	35,5	45,9	39,0	33,6	44,5	37,2	34,1	38,6	35,6
	Octubre	33,1	43,4	36,5	32,8	42,7	36,1	34,2	45,2	37,9	34,0	44,3	37,4	31,5	44,5	35,8	32,5	38,9	34,6
	Noviembre	31,1	41,9	34,7	32,0	40,8	34,9	33,7	45,2	37,5	34,1	45,5	37,9	26,8	40,4	31,4	27,6	34,8	30,0
	Diciembre	39,2	45,6	41,3	37,4	42,4	39,1	43,6	51,6	46,3	42,0	48,4	44,2	38,2	45,6	40,7	32,4	37,8	34,2
2010	Enero	34,5	43,2	37,4	35,6	43,2	38,1	38,1	47,4	41,2	37,7	46,8	40,8	29,8	42,8	34,1	29,6	33,0	30,7
	Febrero	33,6	43,0	36,7	37,4	43,4	39,4	34,9	44,1	38,0	35,3	46,0	38,9	28,9	42,3	33,4	31,4	36,6	33,1
	Marzo	36,5	43,5	38,8	36,5	43,1	38,7	36,5	48,5	40,5	39,6	45,2	41,5	33,5	42,2	36,4	34,5	37,5	35,5
	Abril	34,7	42,6	37,3	38,1	46,3	40,9	36,6	45,1	39,4	36,5	44,1	39,1	30,0	40,0	33,3	31,8	37,0	33,5
	Mayo	33,4	42,2	36,3	34,5	42,1	37,0	36,3	44,0	38,9	34,9	44,3	38,0	30,7	41,6	34,3	30,1	37,7	32,6
	Junio	34,2	41,4	36,6	37,7	41,6	39,0	34,9	43,8	37,8	34,6	42,4	37,2	31,4	40,5	34,5	32,6	38,0	34,4
	Julio	34,7	43,9	37,7	37,7	43,5	39,6	38,1	45,1	40,4	35,8	46,3	39,3	30,9	44,9	35,6	31,1	37,3	33,1
	Agosto	35,6	44,8	38,6	40,2	45,2	41,8	35,6	46,5	39,2	34,8	46,2	38,6	34,3	46,1	38,2	33,6	38,4	35,2
	Septiembre	36,6	44,7	39,3	38,6	44,2	40,5	38,2	46,3	40,9	35,8	46,2	39,3	36,2	43,9	38,7	34,9	42,2	37,3
	Octubre	36,8	46,3	40,0	41,3	46,5	43,0	37,0	46,3	40,1	37,1	49,6	41,3	35,6	44,7	38,6	33,1	42,2	36,1
	Noviembre	38,4	47,9	41,6	41,6	49,1	44,1	39,5	49,6	42,9	40,5	49,9	43,6	34,5	45,4	38,1	35,6	44,7	38,6
	Diciembre	42,2	49,1	44,5	46,8	48,9	47,5	41,4	45,8	42,9	40,6	50,3	43,8	44,2	51,1	46,5	38,6	47,6	41,6
2011	Enero	40,0	48,3	42,8	42,8	47,5	44,3	42,4	52,4	45,7	39,6	50,6	43,2	38,1	45,5	40,5	38,2	44,6	40,3
	Febrero	36,1	46,7	39,6	39,1	44,9	41,0	37,6	50,5	41,9	38,5	51,4	42,8	30,6	42,7	34,6	34,7	41,8	37,1
	Marzo	39,6	47,2	42,1	39,8	44,9	41,5	40,5	51,2	44,1	41,3	50,1	44,2	38,2	45,5	40,7	37,2	42,6	39,0
	Abril	35,7	45,0	38,8	39,5	43,7	40,9	36,1	47,9	40,0	36,3	49,5	40,7	34,1	42,5	36,9	32,5	38,6	34,5
	Mayo	38,0	47,3	41,1	39,9	45,0	41,6	37,9	49,6	41,8	39,4	50,5	43,1	36,1	46,1	39,5	36,2	43,4	38,6
	Junio	40,8	46,8	42,8	40,3	44,4	41,6	42,5	50,7	45,2	42,9	51,4	45,7	38,4	42,6	39,8	39,3	42,8	40,4
	Julio	38,3	46,5	41,0	36,9	40,9	38,2	40,4	49,1	43,3	40,1	51,0	43,7	35,4	45,1	38,7	38,0	43,5	39,8
	Agosto	38,4	45,9	40,9	38,0	42,0	39,4	39,2	50,8	43,0	40,6	49,0	43,4	35,3	43,5	38,0	37,7	42,2	39,2
	Septiembre	39,0	46,6	41,6	38,3	42,3	39,7	42,4	50,4	45,1	39,6	50,2	43,2	37,4	45,1	40,0	37,5	42,8	39,3
	Octubre	38,1	47,5	41,2	36,5	43,3	38,8	41,5	51,3	44,8	41,1	53,2	45,1	35,9	44,5	38,8	33,5	41,7	36,2
	Noviembre	37,9	47,9	41,2	36,1	44,6	38,9	40,9	55,5	45,8	42,0	52,8	45,6	34,3	42,0	36,9	34,6	42,9	37,3
	Diciembre	43,2	48,2	44,9	40,0	41,0	40,3	45,1	52,4	47,5	46,7	53,9	49,1	41,3	46,1	42,9	41,1	44,2	42,2

4.6.1 INDICES DE CONFIANZA DEL CONSUMIDOR, CINCO CIUDADES (Cont.)

TOTAL CINCO CIUDADES: CUENCA, MACHALA, GUAYAQUIL, QUITO Y AMBATO.

Período	TOTAL CINCO CIUDADES			CUENCA			MACHALA			GUAYAQUIL			QUITO			AMBATO			
	Índice de Situación Presente (1)	Índice de Expectativas (2)	Índice de Confianza del Consumidor (3)	Índice de Situación Presente (1)	Índice de Expectativas (2)	Índice de Confianza del Consumidor (3)	Índice de Situación Presente (1)	Índice de Expectativas (2)	Índice de Confianza del Consumidor (3)	Índice de Situación Presente (1)	Índice de Expectativas (2)	Índice de Confianza del Consumidor (3)	Índice de Situación Presente (1)	Índice de Expectativas (2)	Índice de Confianza del Consumidor (3)	Índice de Situación Presente (1)	Índice de Expectativas (2)	Índice de Confianza del Consumidor (3)	
2012																			
Enero	40,6	47,8	43,0	40,1	46,9	42,4	43,2	51,9	46,1	43,1	54,4	46,8	37,4	41,4	38,7	38,5	41,4	39,5	
Febrero	40,4	49,3	43,4	39,4	46,1	41,7	41,3	54,1	45,6	42,7	55,4	46,9	37,5	43,7	39,6	40,4	44,0	41,6	
Marzo	40,4	48,2	43,0	39,5	47,0	42,0	43,7	53,1	46,8	41,9	52,8	45,6	37,3	43,6	39,4	39,3	42,0	40,2	
Abril	40,9	49,2	43,6	41,1	48,6	43,6	43,4	54,3	47,1	43,8	54,8	47,4	37,0	44,4	39,4	37,9	40,8	38,8	
Mayo	41,5	49,7	44,2	42,3	50,0	44,9	42,0	53,9	46,0	43,1	54,2	46,8	39,5	45,6	41,6	40,0	42,4	40,8	
Junio	42,8	49,4	45,0	43,4	49,6	45,4	45,2	53,6	48,0	43,9	52,6	46,8	41,4	47,0	43,2	39,5	42,3	40,5	
Julio	41,3	49,9	44,2	42,5	48,1	44,4	42,3	53,2	45,9	43,2	54,7	47,0	38,6	47,3	41,5	39,2	43,0	40,5	
Agosto	41,3	48,9	43,8	42,2	49,8	44,7	42,2	49,6	44,7	41,9	52,3	45,4	40,6	46,6	42,6	39,2	44,4	40,9	
Septiembre	40,6	48,3	43,2	40,6	49,7	43,6	41,5	53,3	45,4	42,2	49,7	44,7	39,3	45,0	41,2	38,6	43,1	40,1	
Octubre	40,3	49,1	43,2	41,3	48,8	43,8	41,2	51,3	44,6	42,2	52,8	45,7	39,6	48,1	42,4	35,9	41,8	37,8	
Noviembre	41,7	50,1	44,5	41,7	51,7	45,0	43,8	52,3	46,7	43,5	53,9	47,0	40,1	47,5	42,6	38,7	43,1	40,1	
Diciembre	44,4	51,2	46,7	45,1	49,9	46,7	43,8	56,9	48,2	46,7	52,4	48,6	43,0	50,0	45,4	42,2	45,8	43,4	
2013																			
Enero	43,8	49,5	45,7	43,4	48,1	45,0	44,1	48,6	45,6	46,4	52,3	48,3	40,2	48,1	42,8	44,2	48,9	45,8	
Febrero	43,7	50,7	46,0	46,2	49,7	47,4	45,0	50,5	46,8	44,5	50,6	46,5	40,3	52,0	44,2	43,0	50,1	45,3	
Marzo	44,0	51,7	46,5	46,6	48,2	47,1	46,8	57,2	50,3	44,6	52,1	47,1	40,0	49,2	43,1	42,8	52,0	45,9	
Abril	43,5	50,8	45,9	45,2	50,2	46,9	45,3	50,7	47,1	45,3	49,5	46,7	39,3	52,1	43,6	42,6	52,0	45,8	
Mayo	44,4	51,6	46,8	45,7	50,2	47,2	46,6	51,0	48,0	45,4	50,8	47,2	41,0	53,1	45,0	44,1	53,0	47,1	
Junio	46,1	52,9	48,4	46,4	50,8	47,8	46,7	51,9	48,4	46,4	52,1	48,3	44,0	54,3	47,4	47,5	55,7	50,2	
Julio	44,4	52,4	47,1	44,4	49,5	46,1	46,4	53,1	48,6	45,1	50,7	47,0	43,1	55,6	47,3	42,7	53,4	46,3	
Agosto	42,8	52,4	46,0	44,6	49,3	46,2	42,7	53,3	46,2	44,3	53,3	47,3	41,0	53,7	45,2	40,9	51,5	44,4	
Septiembre	43,3	52,6	46,4	44,8	50,1	46,6	44,2	51,8	46,8	43,6	53,5	46,9	41,6	53,4	45,6	42,4	53,1	46,0	
Octubre	43,5	53,8	46,9	46,5	49,8	47,6	43,8	52,5	46,7	45,6	55,8	49,0	39,7	54,7	44,7	41,6	54,3	45,8	
Noviembre	43,9	53,8	47,2	44,7	51,8	47,1	45,6	52,5	47,9	45,5	56,2	49,1	41,6	52,9	45,4	41,8	54,1	45,9	
Diciembre	46,8	53,5	49,0	46,2	50,1	47,5	49,4	53,8	50,8	49,8	54,0	51,2	42,6	55,1	46,8	45,3	53,2	48,0	

(1) El Índice de Situación Presente se construye en base a tres preguntas: 1) ¿En relación al mes anterior la situación económica de su hogar es?, 2) ¿En relación al mes anterior el consumo de su hogar en entretenimiento es?, 3) ¿En relación al mes anterior la situación económica del país es? (2) El Índice de Expectativas Futuras se construye en base a tres preguntas: 1) ¿Cómo cree usted que será la situación económica de su hogar en los próximos tres meses?, 2) ¿Cómo cree usted que será el consumo de su hogar en entretenimiento en los próximos tres meses?, 3) ¿Cómo considera que será la situación económica del país durante los próximos 3 meses? (3) En la Encuesta Nacional de Empleo, Desempleo y Subempleo (ENEMDU), realizada por el Instituto Nacional de Estadísticas y Censos, se incluye el cuestionario para el cálculo del Índice de Confianza del Consumidor. La muestra mensual es de aproximadamente 3,800 hogares de las ciudades de Quito, Guayaquil, Ambato, Cuenca y Machala. El Índice de Confianza al Consumidor se construye como un promedio ponderado del Índice de Situación Presente y del Índice de Expectativas. Este índice se encuentra acotado entre 0 y 100 puntos. Al ser un índice, el valor obtenido en sí mismo carece de unidad de medida, pero adquiere relevancia cuando se lo compara con los datos históricos obtenidos, de esta manera se puede establecer si la Confianza del Consumidor aumenta o disminuye.

FUENTE: Banco Central del Ecuador (BCE).

La Patria ya es de todos!



BCE
Banco Central del Ecuador

**LA REVOLUCIÓN
CIUDADANA**
Avanzar!

AV. 10 de Agosto N1-1-511 y Carlos Ibarra
Plaza Simón Bolívar
(593) 02-2572-522 EXT. 2021,2022

Castilla Postal
17-1-50029-C
QUITO - ECUADOR

www.bce.ec