



BANCO CENTRAL DEL ECUADOR

# ***Evolución de la Balanza Comercial Enero - Mayo 2012***

JULIO 2012

Dirección de Estadística Económica



## Contenido

- ▶ I. BALANZA COMERCIAL
  - Petrolera
  - No petrolera
- ▶ II. EXPORTACIONES
  - Petroleras
  - No petroleras
- ▶ III. IMPORTACIONES
  - Por uso o destino económico





# I. BALANZA COMERCIAL





Durante el período enero – mayo de 2012, la balanza comercial registró un saldo favorable de *USD 581.3 millones*, este resultado representó un incremento en el superávit comercial de 73.1%, si se compara con el superávit del período enero – mayo de 2011, que fue de USD 335.7 millones.

**BALANZA COMERCIAL \****Toneladas métricas y valor USD FOB (en miles)*

|                                      | Ene-May 2009  |                  |                | Ene-May 2010  |                  |                | Ene-May 2011  |                  |                | Ene-May 2012  |                   |                | Variación 2012 - 2011 |               |                |
|--------------------------------------|---------------|------------------|----------------|---------------|------------------|----------------|---------------|------------------|----------------|---------------|-------------------|----------------|-----------------------|---------------|----------------|
|                                      | a             | b                | b/a            | a             | b                | b/a            | a             | b                | b/a            | a             | b                 | b/a            |                       |               |                |
|                                      | Volumen       | Valor USD FOB    | Valor unitario | Volumen       | Valor USD FOB    | Valor unitario | Volumen       | Valor USD FOB    | Valor unitario | Volumen       | Valor USD FOB     | Valor unitario | Volumen               | Valor USD FOB | Valor unitario |
| Exportaciones totales                | <b>11,558</b> | <b>4,799,908</b> | <b>415</b>     | <b>10,965</b> | <b>7,072,247</b> | <b>645</b>     | <b>11,609</b> | <b>9,184,815</b> | <b>791</b>     | <b>11,987</b> | <b>10,320,611</b> | <b>861</b>     | <b>3.3%</b>           | <b>12.4%</b>  | <b>8.8%</b>    |
| <i>Petroleras **</i>                 | 56,822        | 2,056,216        | 36             | 54,109        | 3,817,562        | 71             | 57,014        | 5,310,038        | 93             | 61,258        | 6,385,147         | 104            | 7.4%                  | 20.2%         | 11.9%          |
| <i>No petroleras</i>                 | 3,666         | 2,743,692        | 748            | 3,432         | 3,254,685        | 948            | 3,681         | 3,874,777        | 1,053          | 3,471         | 3,935,464         | 1,134          | -5.7%                 | 1.6%          | 7.7%           |
| Importaciones totales                | <b>4,540</b>  | <b>5,524,341</b> | <b>1,217</b>   | <b>5,580</b>  | <b>7,290,753</b> | <b>1,307</b>   | <b>5,687</b>  | <b>8,849,087</b> | <b>1,556</b>   | <b>5,756</b>  | <b>9,739,322</b>  | <b>1,692</b>   | <b>1.2%</b>           | <b>10.1%</b>  | <b>8.7%</b>    |
| <i>Bienes de consumo</i>             | 368           | 1,204,304        | 3,274          | 407           | 1,488,533        | 3,660          | 497           | 1,784,526        | 3,589          | 475           | 2,015,352         | 4,241          | -4.4%                 | 12.9%         | 18.1%          |
| <i>Materias primas</i>               | 2,373         | 1,892,708        | 798            | 2,731         | 2,320,251        | 850            | 2,880         | 2,785,987        | 967            | 3,019         | 2,970,495         | 984            | 4.8%                  | 6.6%          | 1.7%           |
| <i>Bienes de capital</i>             | 170           | 1,652,778        | 9,726          | 182           | 1,749,203        | 9,612          | 213           | 2,225,740        | 10,461         | 225           | 2,629,582         | 11,681         | 5.8%                  | 18.1%         | 11.7%          |
| <i>Combustibles y Lubricantes</i>    | 1,627         | 752,807          | 463            | 2,255         | 1,641,217        | 728            | 2,094         | 2,003,862        | 957            | 2,035         | 2,103,988         | 1,034          | -2.8%                 | 5.0%          | 8.1%           |
| <i>Diversos</i>                      | 2             | 12,705           | 5,812          | 5             | 30,355           | 5,927          | 2             | 16,145           | 7,609          | 2             | 18,727            | 9,990          | -11.7%                | 16.0%         | 31.3%          |
| <i>Ajustes ***</i>                   |               | 9,039            |                |               | 61,194           |                |               | 32,826           |                |               | 1,177             |                |                       | -96.4%        |                |
| Balanza Comercial - Total            |               | <b>-724,433</b>  |                |               | <b>-218,505</b>  |                |               | <b>335,728</b>   |                |               | <b>581,289</b>    |                |                       | <b>73.1%</b>  |                |
| <i>Bal. Comercial - Petrolera</i>    |               | 1,303,409        |                |               | 2,176,345        |                |               | 3,306,176        |                |               | 4,281,159         |                |                       | 29.5%         |                |
| <i>Bal. Comercial - No petrolera</i> |               | -2,027,842       |                |               | -2,394,850       |                |               | -2,970,448       |                |               | -3,699,870        |                |                       | -24.6%        |                |

\* Las cifras son provisionales; su reproceso se realiza conforme a la recepción de documentos fuente de las operaciones de comercio exterior. A partir de 2011, y en el marco de la Ley Reformativa a la Ley de Hidrocarburos, publicada en el Suplemento del Registro Oficial No. 244 de julio 27 de 2010, en las estadísticas de las exportaciones de petróleo crudo, se incluye a la Secretaría de Hidrocarburos (SH), del Ministerio de Recursos Naturales no Renovables del Ecuador (MRNRR), como nueva fuente de información. Esta entidad es la responsable de proveer información sobre las distintas modalidades de pago, que por concepto de tarifa, reciben las compañías petroleras privadas que operan en el Ecuador, bajo la modalidad contractual de prestación de servicios. Para fines de este cuadro, se incluye el pago en especie destinado a la exportación.

\*\* Volumen en miles de barriles

\*\*\* Otras importaciones no regularizadas en el SENAE

Fuente: Banco Central del Ecuador, SENAE, SHE, EP Petroecuador.



La *Balanza Comercial Petrolera*, al quinto mes del año 2012 presentó un saldo favorable de USD 4,281.2 millones, es decir, 29.5% más que el superávit comercial obtenido entre enero y mayo de 2011 que fue de USD 3,306.2 millones. Durante el período analizado las importaciones de *Combustibles y Lubricantes* disminuyeron en volumen (-2.8%), mientras que en valor FOB crecieron en 5%.

El déficit de la *Balanza Comercial no Petrolera*, en el período de enero – mayo de 2012, registró un aumento de 24.6% respecto al obtenido en mismo período de 2011, al pasar de USD -2,970.4 millones a USD -3,699.9 millones; este comportamiento responde al crecimiento en el valor FOB, de las importaciones de: *Bienes de Capital* (18.1%), *Bienes de Consumo* (12.9%); y, *Materias Primas* (6.6%).

### BALANZA COMERCIAL (\*)

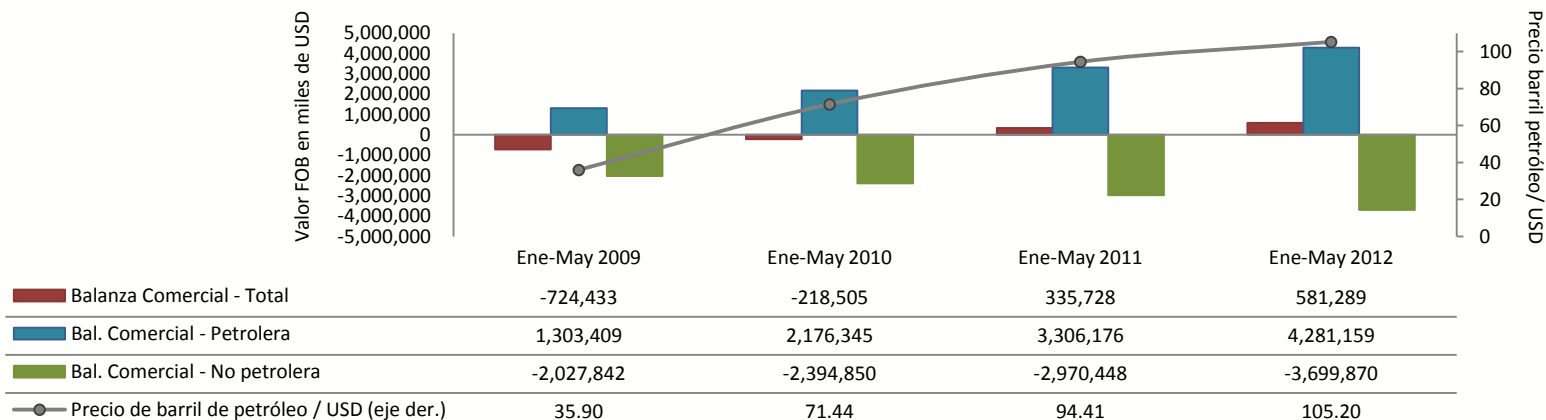

(\*) A partir de 2011, y en el marco de la Ley Reformatoria a la Ley de Hidrocarburos, publicada en el Suplemento del Registro Oficial No. 244 de julio 27 de 2010, en las estadísticas de las exportaciones de petróleo crudo, se incluye a la Secretaría de Hidrocarburos (SH), del Ministerio de Recursos Naturales no Renovables del Ecuador (MRNRR), como nueva fuente de información. Esta entidad es la responsable de proveer información sobre las distintas modalidades de pago, que por concepto de tarifa, reciben las compañías petroleras privadas que operan en el Ecuador, bajo la modalidad contractual de prestación de servicios. Para fines de este gráfico, se incluye el pago en especie destinado a la exportación.

Fuente: Banco Central del Ecuador, SENA, SHE, EP Petroecuador.



## II. EXPORTACIONES





Toneladas métricas y valor USD FOB (en miles)



|   | Ene-May 2009  |                  |                |                  | Ene-May 2010  |                  |                |                  | Ene-May 2011  |                  |                |                  | Ene-May 2012  |                   |                |                  | Variación 2012 - 2011 |              |              |
|---|---------------|------------------|----------------|------------------|---------------|------------------|----------------|------------------|---------------|------------------|----------------|------------------|---------------|-------------------|----------------|------------------|-----------------------|--------------|--------------|
|   | a             | b                | b/a            |                  | a             | b                | b/a            |                  | a             | b                | b/a            |                  | a             | b                 | b/a            |                  | Valor USD Valor       |              |              |
|   | Vol.          | Valor USD FOB    | Valor unitario | Partic. en valor | Vol.          | Valor USD FOB    | Valor unitario | Partic. en valor | Vol.          | Valor USD FOB    | Valor unitario | Partic. en valor | Vol.          | Valor USD FOB     | Valor unitario | Partic. en valor | Volumen               | FOB          | unitario     |
| <b>Exportaciones Totales (eje der.)</b>         | <b>11,558</b> | <b>4,799,908</b> | <b>415</b>     |                  | <b>10,965</b> | <b>7,072,247</b> | <b>645</b>     |                  | <b>11,609</b> | <b>9,184,815</b> | <b>791</b>     |                  | <b>11,987</b> | <b>10,320,611</b> | <b>861</b>     |                  | <b>12.4%</b>          |              |              |
| <b>Petroleras **</b>                            | <b>56,822</b> | <b>2,056,216</b> | <b>36.2</b>    | <b>100.0%</b>    | <b>54,109</b> | <b>3,817,562</b> | <b>70.6</b>    | <b>100.0%</b>    | <b>57,014</b> | <b>5,310,038</b> | <b>93.1</b>    | <b>100.0%</b>    | <b>61,258</b> | <b>6,385,147</b>  | <b>104.2</b>   | <b>100.0%</b>    | <b>7.4%</b>           | <b>20.2%</b> | <b>11.9%</b> |
| Crudo   | 50,648        | 1,818,526        | 35.9           | 88.4%            | 50,244        | 3,589,458        | 71.4           | 94.0%            | 51,913        | 4,901,041        | 94.4           | 92.3%            | 55,556        | 5,844,390         | 105.2          | 91.5%            | 7.0%                  | 19.2%        | 11.4%        |
| EP Petroecuador                                 | 34,016        | 1,236,474        | 36.4           | 60.1%            | 38,957        | 2,788,648        | 71.6           | 73.0%            | 46,146        | 4,415,877        | 95.7           | 83.2%            | 48,711        | 5,136,381         | 105.4          | 80.4%            | 5.6%                  | 16.3%        | 10.2%        |
| Crudo Oriente                                   | 25,592        | 979,942          | 38.3           | 47.7%            | 30,217        | 2,176,760        | 72.0           | 57.0%            | 31,482        | 3,034,856        | 96.4           | 57.2%            | 31,483        | 3,354,284         | 106.5          | 52.5%            | 0.0%                  | 10.5%        | 10.5%        |
| Crudo Napo                                      | 8,424         | 256,533          | 30.5           | 12.5%            | 8,740         | 611,887          | 70.0           | 16.0%            | 14,665        | 1,381,021        | 94.2           | 26.0%            | 17,227        | 1,782,097         | 103.4          | 27.9%            | 17.5%                 | 29.0%        | 9.8%         |
| SH Tarifa Cías.Privadas Prestación Servicio *** |               |                  |                |                  |               |                  |                |                  | 5,371         | 449,385          | 83.7           | 8.5%             | 6,845         | 708,009           | 103.4          | 11.1%            | 27.4%                 | 57.6%        | 23.6%        |
| Compañías privadas Ctto. Participación          | 16,632        | 582,052          | 35.0           | 28.3%            | 11,287        | 800,811          | 70.9           | 21.0%            | 395           | 35,779           | 90.5           | 0.7%             |               |                   |                |                  | -100.0%               | -100.0%      | -100.0%      |
| Derivados                                       | 6,174         | 237,690          | 38.5           | 11.6%            | 3,866         | 228,104          | 59.0           | 6.0%             | 5,100         | 408,996          | 80.2           | 7.7%             | 5,702         | 540,757           | 94.8           | 8.5%             | 11.8%                 | 32.2%        | 18.3%        |
| <b>No Petroleras</b>                            | <b>3,666</b>  | <b>2,743,692</b> | <b>748</b>     | <b>100.0%</b>    | <b>3,432</b>  | <b>3,254,685</b> | <b>948</b>     | <b>100.0%</b>    | <b>3,681</b>  | <b>3,874,777</b> | <b>1,053</b>   | <b>100.0%</b>    | <b>3,471</b>  | <b>3,935,464</b>  | <b>1,134</b>   | <b>100.0%</b>    | <b>-5.7%</b>          | <b>1.6%</b>  | <b>7.7%</b>  |
| <b>Tradicionales</b>                            | <b>2,675</b>  | <b>1,372,863</b> | <b>513</b>     | <b>50.0%</b>     | <b>2,595</b>  | <b>1,631,335</b> | <b>629</b>     | <b>50.1%</b>     | <b>2,786</b>  | <b>1,907,241</b> | <b>685</b>     | <b>49.2%</b>     | <b>2,550</b>  | <b>1,851,553</b>  | <b>726</b>     | <b>47.0%</b>     | <b>-8.4%</b>          | <b>-2.9%</b> | <b>6.0%</b>  |
| Banano y Plátano                                | 2,525         | 841,199          | 333            | 30.7%            | 2,426         | 963,441          | 397            | 29.6%            | 2,605         | 1,041,255        | 400            | 26.9%            | 2,345         | 938,136           | 400            | 23.8%            | -10.0%                | -9.9%        | 0.1%         |
| Camarón   | 54            | 265,125          | 4,892          | 9.7%             | 60            | 306,316          | 5,092          | 9.4%             | 74            | 469,961          | 6,362          | 12.1%            | 81            | 502,119           | 6,164          | 12.8%            | 10.3%                 | 6.8%         | -3.1%        |
| Cacao y elaborados                              | 50            | 128,736          | 2,570          | 4.7%             | 64            | 199,575          | 3,119          | 6.1%             | 61            | 216,217          | 3,549          | 5.6%             | 72            | 185,092           | 2,561          | 4.7%             | 18.6%                 | -14.4%       | -27.8%       |
| Atún y pescado                                  | 36            | 99,165           | 2,781          | 3.6%             | 33            | 109,871          | 3,326          | 3.4%             | 29            | 105,900          | 3,662          | 2.7%             | 33            | 136,681           | 4,171          | 3.5%             | 13.3%                 | 29.1%        | 13.9%        |
| Café y elaborados                               | 10            | 38,639           | 3,747          | 1.4%             | 12            | 52,132           | 4,465          | 1.6%             | 17            | 73,907           | 4,437          | 1.9%             | 19            | 89,526            | 4,839          | 2.3%             | 11.1%                 | 21.1%        | 9.1%         |
| <b>No Tradicionales</b>                         | <b>991</b>    | <b>1,370,829</b> | <b>1,383</b>   | <b>50.0%</b>     | <b>837</b>    | <b>1,623,350</b> | <b>1,939</b>   | <b>49.9%</b>     | <b>896</b>    | <b>1,967,537</b> | <b>2,197</b>   | <b>50.8%</b>     | <b>921</b>    | <b>2,083,911</b>  | <b>2,264</b>   | <b>53.0%</b>     | <b>2.8%</b>           | <b>5.9%</b>  | <b>3.0%</b>  |
| Enlatados de pescado                            | 77            | 277,050          | 3,608          | 10.1%            | 76            | 252,002          | 3,302          | 7.7%             | 83            | 320,114          | 3,851          | 8.3%             | 89            | 405,489           | 4,550          | 10.3%            | 7.2%                  | 26.7%        | 18.1%        |
| Flores Naturales                                | 42            | 235,685          | 5,626          | 8.6%             | 48            | 285,743          | 5,956          | 8.8%             | 52            | 318,398          | 6,159          | 8.2%             | 54            | 352,897           | 6,482          | 9.0%             | 5.3%                  | 10.8%        | 5.3%         |
| Otras Manufacturas de metal                     | 27            | 106,834          | 4,023          | 3.9%             | 45            | 123,521          | 2,762          | 3.8%             | 38            | 118,095          | 3,146          | 3.0%             | 39            | 144,077           | 3,729          | 3.7%             | 2.9%                  | 22.0%        | 18.5%        |
| Químicos y fármacos                             | 21            | 48,710           | 2,368          | 1.8%             | 19            | 73,963           | 3,875          | 2.3%             | 21            | 70,733           | 3,325          | 1.8%             | 33            | 132,027           | 4,044          | 3.4%             | 53.5%                 | 86.7%        | 21.6%        |
| Extractos y aceites vegetales                   | 77            | 63,422           | 823            | 2.3%             | 85            | 82,157           | 970            | 2.5%             | 114           | 158,689          | 1,393          | 4.1%             | 102           | 127,482           | 1,244          | 3.2%             | -10.0%                | -19.7%       | -10.7%       |
| Vehículos                                       | 10            | 110,767          | 10,743         | 4.0%             | 9             | 94,974           | 11,053         | 2.9%             | 13            | 152,164          | 12,006         | 3.9%             | 9             | 109,861           | 12,247         | 2.8%             | -29.2%                | -27.8%       | 2.0%         |
| Productos mineros                               | 237           | 20,231           | 85             | 0.7%             | 27            | 28,991           | 1,082          | 0.9%             | 15            | 63,752           | 4,335          | 1.6%             | 13            | 130,651           | 10,321         | 3.3%             | -13.9%                | 104.9%       | 138.1%       |
| Manuf.de cuero, plástico y caucho               | 17            | 56,308           | 3,273          | 2.1%             | 19            | 61,094           | 3,243          | 1.9%             | 23            | 79,686           | 3,486          | 2.1%             | 23            | 81,867            | 3,615          | 2.1%             | -0.9%                 | 2.7%         | 3.7%         |
| Madera  | 99            | 36,024           | 365            | 1.3%             | 120           | 47,754           | 397            | 1.5%             | 76            | 60,886           | 798            | 1.6%             | 92            | 60,276            | 657            | 1.5%             | 20.1%                 | -1.0%        | -17.6%       |
| Jugos y conservas de frutas                     | 51            | 64,839           | 1,264          | 2.4%             | 56            | 76,275           | 1,353          | 2.3%             | 33            | 70,266           | 2,153          | 1.8%             | 26            | 53,200            | 2,073          | 1.4%             | -21.4%                | -24.3%       | -3.7%        |
| Otras manuf.textiles                            | 6             | 62,447           | 11,016         | 2.3%             | 7             | 72,005           | 9,683          | 2.2%             | 9             | 80,930           | 9,103          | 2.1%             | 10            | 41,300            | 4,207          | 1.0%             | 10.4%                 | -49.0%       | -53.8%       |
| Elaborados de banano                            | 14            | 14,910           | 1,034          | 0.5%             | 17            | 16,368           | 982            | 0.5%             | 51            | 33,817           | 666            | 0.9%             | 52            | 35,874            | 689            | 0.9%             | 2.5%                  | 6.1%         | 3.5%         |
| Harina de pescado                               | 35            | 28,750           | 821            | 1.0%             | 34            | 42,361           | 1,246          | 1.3%             | 48            | 70,510           | 1,462          | 1.8%             | 31            | 32,189            | 1,036          | 0.8%             | -35.6%                | -54.3%       | -29.1%       |
| Maderas terciadas y prensadas                   | 20            | 16,223           | 810            | 0.6%             | 27            | 19,755           | 742            | 0.6%             | 24            | 17,211           | 732            | 0.6%             | 72            | 26,914            | 375            | 0.7%             | 205.0%                | 56.4%        | -48.7%       |
| Fruta   | 56            | 21,834           | 391            | 0.8%             | 55            | 21,648           | 391            | 0.7%             | 61            | 22,879           | 373            | 0.6%             | 61            | 23,115            | 381            | 0.6%             | -1.2%                 | 1.0%         | 2.2%         |
| Manuf. de papel y cartón                        | 19            | 12,725           | 668            | 0.5%             | 18            | 19,241           | 1,077          | 0.6%             | 17            | 22,225           | 1,275          | 0.6%             | 21            | 24,253            | 1,180          | 0.6%             | 18.0%                 | 9.1%         | -7.5%        |
| Tabaco en rama                                  | 2             | 20,430           | 8,849          | 0.7%             | 2             | 21,706           | 9,630          | 0.7%             | 1             | 17,208           | 11,200         | 0.4%             | 2             | 19,404            | 11,992         | 0.5%             | 11.1%                 | 12.8%        | 1.5%         |
| Otros elaborados del mar                        | 7             | 6,515            | 962            | 0.2%             | 10            | 10,311           | 1,081          | 0.3%             | 5             | 8,656            | 1,659          | 0.2%             | 5             | 8,060             | 1,544          | 0.2%             | 0.0%                  | -6.9%        | -6.9%        |
| Abacá   | 4             | 5,715            | 1,284          | 0.2%             | 5             | 5,489            | 1,194          | 0.2%             | 4             | 4,850            | 1,219          | 0.1%             | 5             | 7,755             | 1,533          | 0.2%             | 27.2%                 | 59.9%        | 25.7%        |
| Prendas de vestir de fibras textiles            | 1             | 8,220            | 9,180          | 0.3%             | 1             | 6,958            | 9,557          | 0.2%             | 1             | 9,547            | 9,667          | 0.2%             | 1             | 8,062             | 12,906         | 0.2%             | -36.7%                | -15.6%       | 33.5%        |
| Otros   | 169           | 153,187          | 907            | 5.6%             | 159           | 261,035          | 1,646          | 8.0%             | 207           | 266,922          | 1,289          | 6.9%             | 183           | 259,158           | 1,414          | 6.6%             | -11.5%                | -2.9%        | 9.7%         |

\* Las cifras son provisionales; su reproceso se realiza conforme a la recepción de documentos fuente de las operaciones de comercio exterior.

\*\* Volumen en miles de barriles

\*\*\* A partir de 2011, y en el marco de la Ley Reformatoria a la Ley de Hidrocarburos, publicada en el Suplemento del Registro Oficial No. 244 de julio 27 de 2010, en las estadísticas de las exportaciones de petróleo crudo, se incluye a la Secretaría de Hidrocarburos (SH), del Ministerio de Recursos Naturales no Renovables del Ecuador (MRNNR), como nueva fuente de información. Esta entidad es la responsable de proveer información sobre las distintas modalidades de pago, que por concepto de tarifa, reciben las compañías petroleras privadas que operan en el Ecuador, bajo la modalidad contractual de prestación de servicios. Para fines de este cuadro, se incluye el pago en especie destinado a la exportación.



Las exportaciones totales en valor FOB, entre los meses de enero y mayo de 2012, alcanzaron USD 10,320.6 millones, monto que representa un aumento de 12.4% con relación a las ventas externas registradas en los cinco primeros meses del año 2011, que fueron de USD 9,184.8 millones.

El aumento en los precios del barril de petróleo crudo y sus derivados en 11.9%, dio como resultado un incremento en el valor FOB de las exportaciones petroleras de 20.2%, al pasar de USD 5,310 millones en enero – mayo de 2011 a USD 6,385.1 millones en el mismo período del año 2012. En volumen, estas exportaciones aumentaron en 7.4%.

### EXPORTACIONES PETROLERAS Y NO PETROLERAS

Enero - Mayo 2012

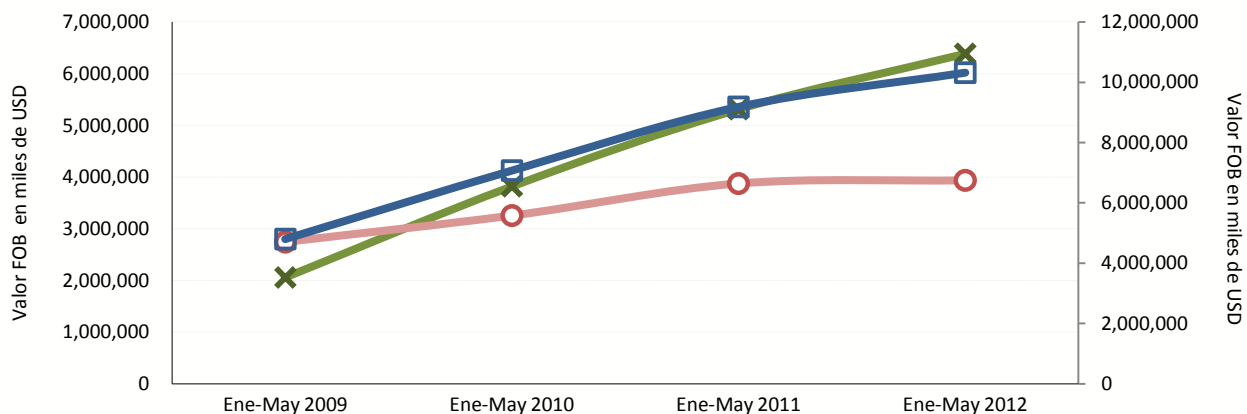

|                                    | Ene-May 2009 | Ene-May 2010 | Ene-May 2011 | Ene-May 2012 |
|------------------------------------|--------------|--------------|--------------|--------------|
| ◆ Petroleras **                    | 2,056,216    | 3,817,562    | 5,310,038    | 6,385,147    |
| ● No Petroleras                    | 2,743,692    | 3,254,685    | 3,874,777    | 3,935,464    |
| ■ Exportaciones Totales (eje der.) | 4,799,908    | 7,072,247    | 9,184,815    | 10,320,611   |

(\*) A partir de 2011, y en el marco de la Ley Reformativa a la Ley de Hidrocarburos, publicada en el Suplemento del Registro Oficial No. 244 de julio 27 de 2010, en las estadísticas de las exportaciones de petróleo crudo, se incluye a la Secretaría de Hidrocarburos (SH), del Ministerio de Recursos Naturales no Renovables del Ecuador (MRNNR), como nueva fuente de información. Esta entidad es la responsable de proveer información sobre las distintas modalidades de pago, que por concepto de tarifa, reciben las compañías petroleras privadas que operan en el Ecuador, bajo la modalidad contractual de prestación de servicios. Para fines de este gráfico, se incluye el pago en especie destinado a la exportación.



**EXPORTACIONES PETROLERAS***Barriles y valor USD FOB (en miles)*

| Enero - Mayo 2012                          |               |         |                  |            |        |               |  |
|--|---------------|---------|------------------|------------|--------|---------------|--|
|  |               |         |                  |            |        | Participación |  |
|  | Barriles      | % part. | Valor USD FOB    | precio bl. | Vol.   | Valor         |  |
|  | <b>61,258</b> | 100.0%  | <b>6,385,147</b> | 104.2      | 100.0% | 100.0%        |  |
| <b>Crudo</b>                               | <b>55,556</b> |         | <b>5,844,390</b> | 105.2      | 90.7%  | 91.5%         |  |
| EP Petroecuador                            | 48,711        | 87.7%   | 5,136,381        | 105.4      | 79.5%  | 80.4%         |  |
| Crudo Oriente                              | 31,483        |         | 3,354,284        |            | 51.4%  | 52.5%         |  |
| Crudo Napo                                 | 17,227        |         | 1,782,097        |            | 28.1%  | 27.9%         |  |
| SH Tarifa Cías.Privadas / Prest. Servicios | 6,845         | 12.3%   | 708,009          | 103.4      | 11.2%  | 11.1%         |  |
| Compañías privadas                         | -             | -       | -                | -          | -      | -             |  |
| <b>Derivados</b>                           | <b>5,702</b>  |         | <b>540,757</b>   | 94.8       | 9.3%   | 8.5%          |  |

**Fuente:** EP Petroecuador y Secretaria de Hidrocarburos

En términos de valor FOB, las *exportaciones petroleras* registradas en el período enero – mayo de 2012, representaron el 61.9% del total de las ventas externas; de ese porcentaje, el petróleo crudo participó con 91.5% y los derivados con la diferencia de 8.5%.

En cuanto al volumen total de exportaciones petroleras en el período analizado, el petróleo crudo aportó con 90.7% y los derivados con 9.3% (Fuel Oil y Nafta). La empresa pública de hidrocarburos del Ecuador (EP Petroecuador) participó con 87.7% del volumen de las exportaciones y la Secretaria de Hidrocarburos (SH), por el pago de la tarifa a las compañías petroleras relacionadas con la prestación de servicios, con 12.3%.



En el gráfico se observa la evolución mensual de los valores y volúmenes de exportación de crudo, de EP Petroecuador, la Secretaria de Hidrocarburos; y las compañías privadas durante el período enero 2011 – mayo 2012.

| Período               | EP PETROECUADOR |                   |                 | COMPAÑÍAS PRIVADAS |               |                 | SH TARIFA CIAS. PRIVADAS<br>Prestación de Servicios |                  |                 |
|-----------------------|-----------------|-------------------|-----------------|--------------------|---------------|-----------------|---|------------------|-----------------|
|                       | Barriles        | Valor FOB         | Precio unitario | Barriles           | Valor FOB     | Precio unitario | Barriles  | Valor FOB        | Precio unitario |
| <b>Ene - Dic 2011</b> | <b>203,021</b>  | <b>10,311,632</b> | <b>50.8</b>     | <b>412</b>         | <b>37,494</b> | <b>91.0</b>     | <b>15,721</b>                                       | <b>1,450,848</b> | <b>92.3</b>     |
| Ene 11                | 8,833           | 728,495           | 82.5            | 61                 | 5,088         | 84.0            | 1,394   | 109,850          | 78.8            |
| Feb 11                | 9,149           | 764,248           | 83.5            | 85                 | 7,171         | 84.4            | 1,444   | 116,137          | 80.5            |
| Mar 11                | 9,607           | 956,355           | 99.5            | 198                | 17,709        | 89.5            | 1,774   | 145,902          | 82.2            |
| Abr 11                | 8,363           | 920,588           | 110.1           | 52                 | 5,811         | 111.7           | 40  | 3,600            | 90.0            |
| May 11                | 10,194          | 1,046,191         | 102.6           | -                  | -             | -               | 720   | 73,895           | 102.6           |
| Jun 11                | 9,201           | 894,493           | 97.2            | 6                  | 537           | 95.2            | 1,474   | 147,659          | 100.1           |
| Jul 11                | 9,464           | 925,006           | 97.7            | -                  | -             | -               | 1,252   | 119,537          | 95.5            |
| Ago 11                | 8,620           | 762,855           | 88.5            | -                  | -             | -               | 1,389   | 126,884          | 91.3            |
| Sep 11                | 8,348           | 786,608           | 94.2            | -                  | -             | -               | 1,929   | 172,270          | 89.3            |
| Oct 11                | 7,804           | 791,512           | 101.4           | 2                  | 226           | 101.4           | 1,563   | 149,759          | 95.8            |
| Nov 11                | 7,384           | 825,994           | 111.9           | 8                  | 951           | 111.9           | 1,748   | 179,785          | 102.9           |
| Dic 11                | 8,633           | 909,287           | 105.3           | -                  | -             | -               | 994   | 105,570          | 106.2           |
| <b>Ene-May 2012</b>   | <b>48,711</b>   | <b>5,136,381</b>  | <b>105.4</b>    | <b>-</b>           | <b>-</b>      | <b>-</b>        | <b>6,845</b>  | <b>708,009</b>   | <b>103.4</b>    |
| Ene 12                | 12,286          | 1,225,351         | 99.7            | -                  | -             | -               | 772   | 75,464           | 97.7            |
| Feb 12                | 8,608           | 896,490           | 104.1           | -                  | -             | -               | 2,290   | 228,300          | 99.7            |
| Mar 12                | 8,693           | 977,510           | 112.5           | -                  | -             | -               | 1,168   | 126,779          | 108.5           |
| Abr 12                | 9,239           | 1,033,917         | 111.9           | -                  | -             | -               | 1,062   | 117,556          | 110.7           |
| May 12                | 9,885           | 1,003,113         | 101.5           | -                  | -             | -               | 1,552   | 159,909          | 103.0           |

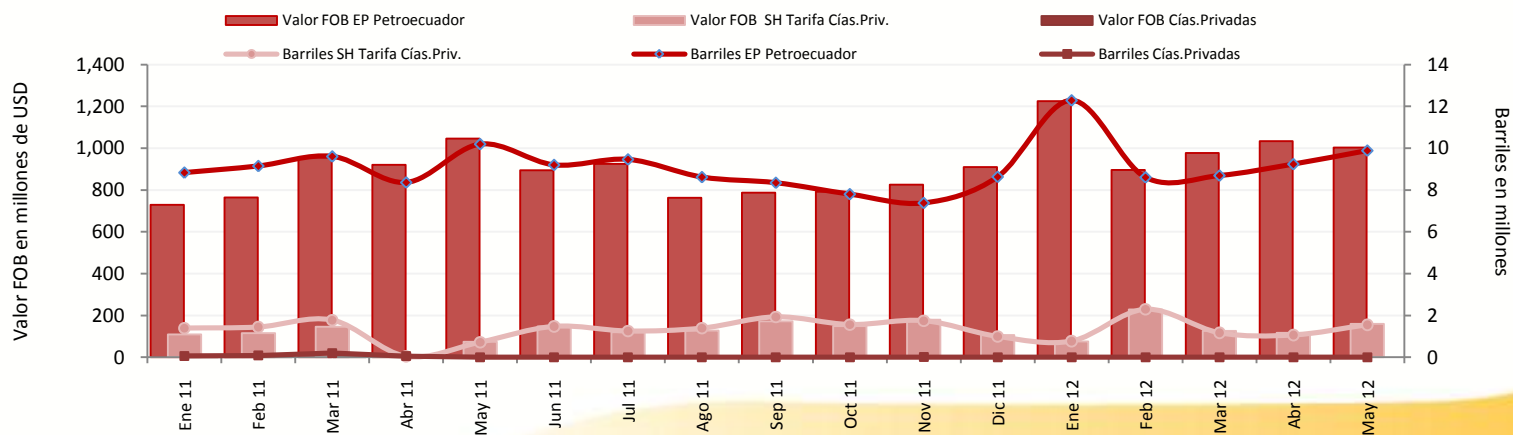



Las exportaciones No Petroleras registradas durante el período enero – mayo de 2012, totalizaron un valor FOB de USD 3,935.5 millones, monto superior en 1.6% respecto al registrado en el mismo período del año 2011, que fue de USD 3,874.8 millones. En este grupo de productos se observa una caída global en los volúmenes de ventas de -5.7%, mientras que los precios unitarios crecieron en 7.7%.

En el período analizado las ventas externas No Petroleras Tradicionales fueron de USD 1,851.6 millones y las No Tradicionales de USD 2,083.9 millones, valores que al ser comparados con las exportaciones del período enero – mayo 2011, variaron en -2.9% (USD 1,907.2 millones) y 5.9% (USD 1,967.5 millones), en su orden.

En relación a la evolución de los precios de los productos No Petroleros, estos se describen en el siguiente gráfico, se destacan los crecimientos de: *Productos Mineros (138.1%), Químicos y Fármacos (21.6%), Otras Manufacturas de Metal (18.5%), Enlatados de Pescado (18.1%), Atún y Pescado (13.9%), Café y Elaborados (9.1%), Flores Naturales (5.3%),* y las disminuciones de: *Otras Manufacturas Textiles (-53.8%), Maderas Terciadas y Prensadas (-48.7%), Harina de Pescado (-29.1%), Cacao y Elaborados (-27.8%), Madera (-17%), Extractos y Aceites (-10.7%).*

### EXPORTACIONES NO PETROLERAS

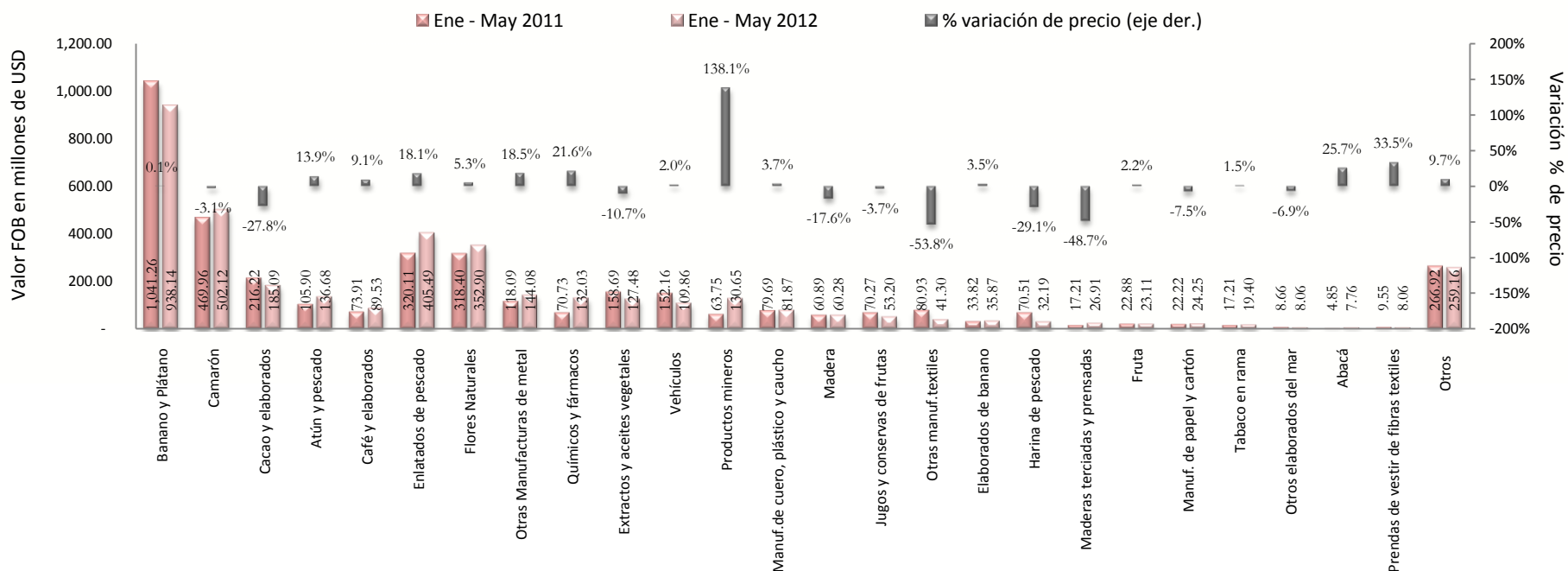

Fuente: Banco Central del Ecuador, SENAE, SHE, EP Petroecuador.



La participación porcentual de las exportaciones *Tradicionales* y *No Tradicionales* dentro de las ventas externas *No Petroleras*, en los cinco primeros meses del año 2012 fue de 49.2% y 50.8%, respectivamente.

Asimismo, sobresalen en la participación porcentual de los principales productos de las exportaciones *No Petroleras*, entre enero y mayo de 2012: *Banano y Plátano* (23.8%); *Camarón* (12.8%), *Enlatados de Pescado* (10.3%), *Flores Naturales* (9%), *Cacao y Elaborados* (4.7%), *Otras Manufacturas de Metal* (3.7%), *Atún y Pescado* (3.5%), *Atún y Pescado* (3.5%).

### EXPORTACIONES NO PETROLERAS

Enero - Mayo 2012

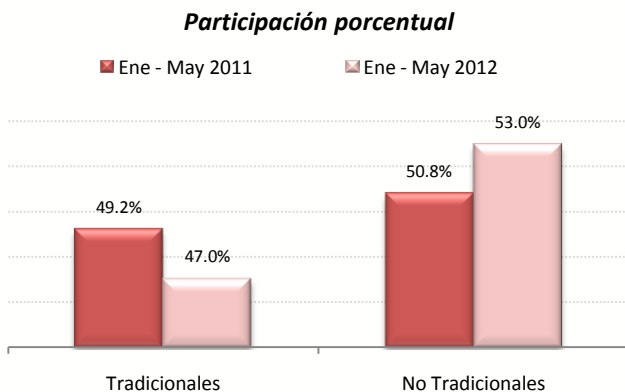

Participación porcentual de los principales productos

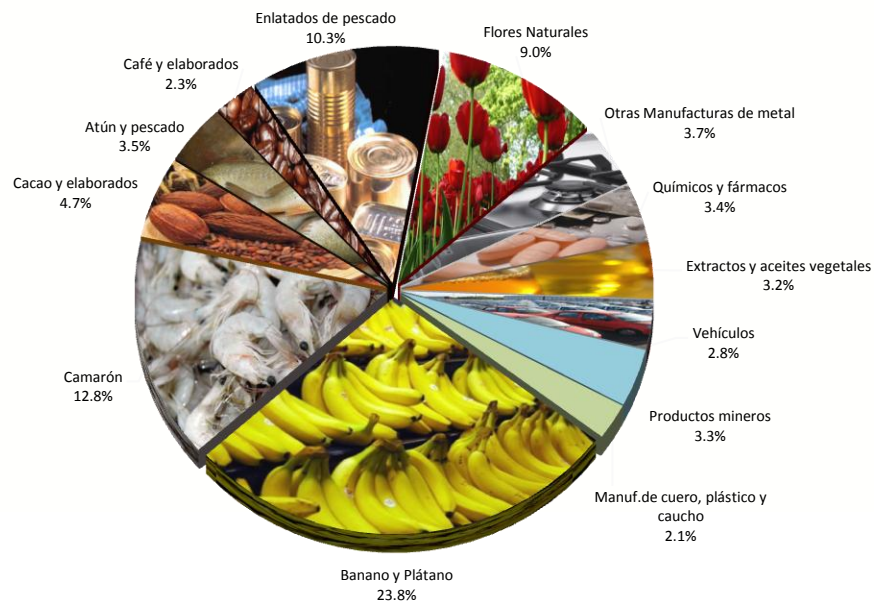



## III. IMPORTACIONES



**IMPORTACIONES \***

Toneladas métricas y valor USD FOB (en miles)

|                                   | Ene-May 2009 |                  |              |               |              | Ene-May 2010 |                  |              |               |              | Ene-May 2011 |                  |               |               |              | Ene-May 2012 |                  |               |               |              | Variación 2012 - 2011 |              |              |
|-----------------------------------|--------------|------------------|--------------|---------------|--------------|--------------|------------------|--------------|---------------|--------------|--------------|------------------|---------------|---------------|--------------|--------------|------------------|---------------|---------------|--------------|-----------------------|--------------|--------------|
|                                   | a            | b                | b/a          | Participación |              | a            | b                | b/a          | Participación |              | a            | b                | b/a           | Participación |              | a            | b                | b/a           | Participación |              |                       |              |              |
|                                   | Valor USD    |                  | Valor        |               |              | Valor USD    |                  | Valor        |               |              | Valor USD    |                  | Valor         |               |              | Valor USD    |                  | Valor         |               |              | Valor                 | Valor        |              |
| Totales                           | Vol.         | FOB              | unitario     | Vol.          | Vol.         | Vol.         | FOB              | unitario     | Vol.          | Vol.         | Vol.         | FOB              | unitario      | Vol.          | Vol.         | Vol.         | FOB              | unitario      | Vol.          | Vol.         | Vol.                  | Vol.         |              |
| <b>Bienes de Consumo</b>          | <b>368</b>   | <b>1,204,304</b> | <b>3,274</b> | <b>8.1%</b>   | <b>21.8%</b> | <b>407</b>   | <b>1,488,533</b> | <b>3,660</b> | <b>7.3%</b>   | <b>20.6%</b> | <b>497</b>   | <b>1,784,526</b> | <b>3,589</b>  | <b>8.7%</b>   | <b>20.2%</b> | <b>475</b>   | <b>2,015,352</b> | <b>4,241</b>  | <b>8.3%</b>   | <b>20.7%</b> | <b>-4.4%</b>          | <b>12.9%</b> | <b>18.1%</b> |
| No duradero                       | 296          | 753,549          | 2,544        | 6.5%          | 13.7%        | 309          | 800,874          | 2,593        | 5.5%          | 11.1%        | 390          | 1,042,655        | 2,671         | 6.9%          | 11.8%        | 355          | 1,136,056        | 3,204         | 6.2%          | 11.7%        | -9.2%                 | 9.0%         | 19.9%        |
| Duradero                          | 72           | 450,756          | 6,294        | 1.6%          | 8.2%         | 98           | 687,659          | 7,029        | 1.8%          | 9.5%         | 107          | 741,872          | 6,943         | 1.9%          | 8.4%         | 121          | 879,297          | 7,289         | 2.1%          | 9.0%         | 12.9%                 | 18.5%        | 5.0%         |
| <b>Materias Primas</b>            | <b>2,373</b> | <b>1,892,708</b> | <b>798</b>   | <b>52.3%</b>  | <b>34.3%</b> | <b>2,731</b> | <b>2,320,251</b> | <b>850</b>   | <b>48.9%</b>  | <b>32.1%</b> | <b>2,880</b> | <b>2,785,987</b> | <b>967</b>    | <b>50.7%</b>  | <b>31.6%</b> | <b>3,019</b> | <b>2,970,495</b> | <b>984</b>    | <b>52.4%</b>  | <b>30.5%</b> | <b>4.8%</b>           | <b>6.6%</b>  | <b>1.7%</b>  |
| Para la agricultura               | 426          | 232,086          | 545          | 9.4%          | 4.2%         | 591          | 301,607          | 511          | 10.6%         | 4.2%         | 648          | 380,034          | 586           | 11.4%         | 4.3%         | 567          | 364,186          | 642           | 9.9%          | 3.7%         | -12.5%                | -4.2%        | 9.6%         |
| Para la industria                 | 1,548        | 1,460,328        | 943          | 34.1%         | 26.5%        | 1,883        | 1,791,505        | 951          | 33.8%         | 24.8%        | 1,853        | 2,189,920        | 1,182         | 32.6%         | 24.8%        | 1,948        | 2,292,795        | 1,177         | 33.9%         | 23.5%        | 5.2%                  | 4.7%         | -0.4%        |
| Materiales de construcción        | 399          | 200,294          | 502          | 8.8%          | 3.6%         | 257          | 227,139          | 883          | 4.6%          | 3.1%         | 379          | 216,033          | 570           | 6.7%          | 2.5%         | 503          | 313,514          | 623           | 8.7%          | 3.2%         | 32.7%                 | 45.1%        | 9.4%         |
| <b>Bienes de Capital</b>          | <b>170</b>   | <b>1,652,778</b> | <b>9,726</b> | <b>3.7%</b>   | <b>30.0%</b> | <b>182</b>   | <b>1,749,203</b> | <b>9,612</b> | <b>3.3%</b>   | <b>24.2%</b> | <b>213</b>   | <b>2,225,740</b> | <b>10,461</b> | <b>3.7%</b>   | <b>25.2%</b> | <b>225</b>   | <b>2,629,582</b> | <b>11,681</b> | <b>3.9%</b>   | <b>27.0%</b> | <b>5.8%</b>           | <b>18.1%</b> | <b>11.7%</b> |
| Para la agricultura               | 6            | 40,780           | 6,612        | 0.1%          | 0.7%         | 5            | 28,890           | 6,010        | 0.1%          | 0.4%         | 6            | 44,772           | 7,286         | 0.1%          | 0.5%         | 6            | 45,496           | 7,120         | 0.1%          | 0.5%         | 4.0%                  | 1.6%         | -2.3%        |
| Para la industria                 | 86           | 1,068,379        | 12,425       | 1.9%          | 19.4%        | 81           | 1,131,926        | 13,972       | 1.5%          | 15.7%        | 110          | 1,505,345        | 13,662        | 1.9%          | 17.1%        | 122          | 1,782,464        | 14,560        | 2.1%          | 18.3%        | 11.1%                 | 18.4%        | 6.6%         |
| Equipos de Transporte             | 78           | 543,618          | 6,989        | 1.7%          | 9.9%         | 96           | 588,386          | 6,119        | 1.7%          | 8.1%         | 96           | 675,623          | 7,006         | 1.7%          | 7.7%         | 96           | 801,622          | 8,324         | 1.7%          | 8.2%         | -0.1%                 | 18.6%        | 18.8%        |
| <b>Combustibles y Lubricantes</b> | <b>1,627</b> | <b>752,807</b>   | <b>463</b>   | <b>35.8%</b>  | <b>13.6%</b> | <b>2,255</b> | <b>1,641,217</b> | <b>728</b>   | <b>40.4%</b>  | <b>22.7%</b> | <b>2,094</b> | <b>2,003,862</b> | <b>957</b>    | <b>36.8%</b>  | <b>22.7%</b> | <b>2,035</b> | <b>2,103,988</b> | <b>1,034</b>  | <b>35.4%</b>  | <b>21.6%</b> | <b>-2.8%</b>          | <b>5.0%</b>  | <b>8.1%</b>  |
| <b>Diversos</b>                   | <b>2.2</b>   | <b>12,705</b>    | <b>5,812</b> | <b>0.0%</b>   | <b>0.2%</b>  | <b>5.1</b>   | <b>30,355</b>    | <b>5,927</b> | <b>0.1%</b>   | <b>0.4%</b>  | <b>2.1</b>   | <b>16,145</b>    | <b>7,609</b>  | <b>0.0%</b>   | <b>0.2%</b>  | <b>1.9</b>   | <b>18,727</b>    | <b>9,990</b>  | <b>0.03%</b>  | <b>0.2%</b>  | <b>-11.7%</b>         | <b>16.0%</b> | <b>31.3%</b> |

\* Las cifras son provisionales; su reproceso se realiza conforme a la recepción de documentos fuente de las operaciones de comercio exterior; no se incluye las importaciones de la ex - H.J.D.N.

Fuente: Banco Central del Ecuador

Durante los cinco primeros meses del año 2012, las importaciones totales en valor FOB, alcanzaron USD 9,738.1 millones<sup>1</sup>, nivel superior en USD 921.8 millones a las compras externas realizadas entre enero y mayo de 2011 (USD 8,816.3 millones), dicho monto representó un crecimiento en valor FOB de 10.5%.

De acuerdo a la Clasificación Económica de los Productos por Uso o Destino Económico (CUODE), en el cuadro se aprecia que al comparar los periodos de enero - mayo de 2011 y 2012, en valor FOB, todos los grupos de productos crecieron porcentualmente en el siguiente orden: *Bienes de Capital* (18.1%), *Diversos* (16%), *Bienes de Consumo* (12.9%), *Materias Primas* (6.6%); y, *Productos Combustibles y Lubricantes* (5%).

<sup>1</sup> Sin considerar las importaciones de la ex H. Junta de Defensa Nacional



En cuanto a volúmenes las importaciones por grupos, aumentaron: *Bienes de Capital* (5.8%); y, *Materias Primas* (4.8%), mientras que disminuyeron: *Bienes de Consumo* (-4.4%); *Combustibles y Lubricantes* (-2.8%), y, *Productos Diversos* (-11.7%).

Respecto a la evolución de los precios, se observa un incremento en todos los grupos de importaciones: *Productos Diversos* (31.3%), *Bienes de Consumo* (18.1%), *Bienes de Capital* (11.7%), *Combustibles y Lubricantes* (8.1%); y, *Materias Primas* (1.7%).

La participación en el total de los bienes importados por CUODE, en valores FOB durante el período enero – mayo de 2012, fue la siguiente: *Materias Primas* (30.5%); *Bienes de Capital* (27%); *Combustibles y Lubricantes* (21.6%); *Bienes de Consumo* (20.7%); y, *Productos Diversos* (0.2%). En volumen fue: *Materias Primas* (52.4%); *Combustibles y Lubricantes* (35.4%); *Bienes de Consumo* (8.3%); *Bienes de Capital* (3.9%); y, *Productos Diversos* (0.03%).

### IMPORTACIONES POR CUODE

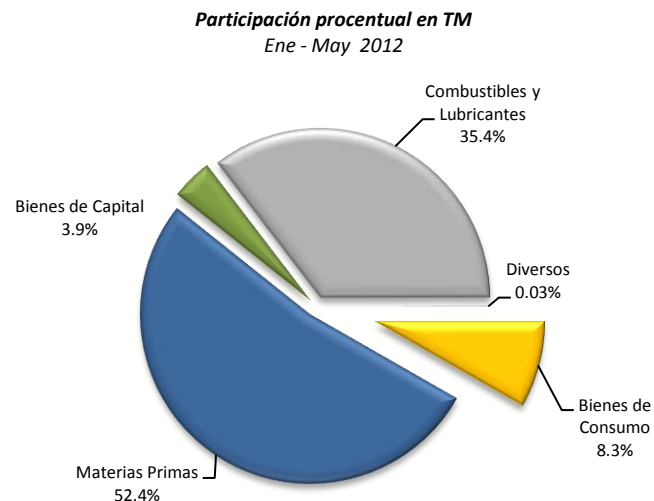
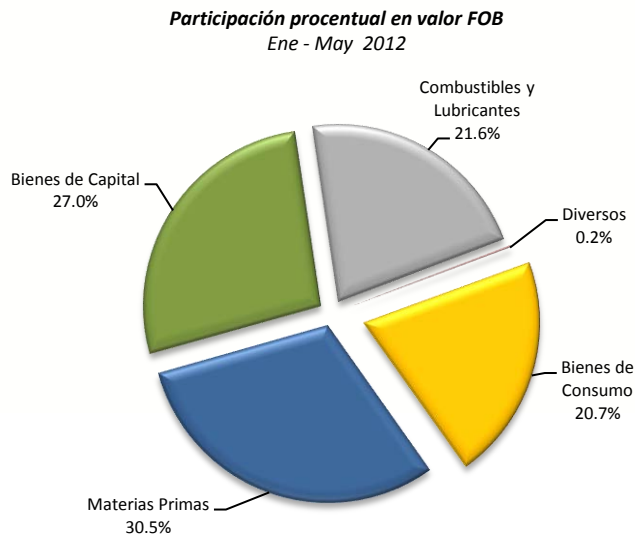



BANCO CENTRAL DEL ECUADOR

## SOL

*Cultura **La Tolita**, de 400 aC. a 600 dC.  
En su representación se sintetiza toda  
la mitología ancestral del Ecuador.  
Trabajado en oro laminado y repujado.*

*Museo Nacional*

**BANCO CENTRAL DEL ECUADOR**  
DIRECCIÓN DE ESTADÍSTICA ECONÓMICA

2012. © Banco Central del Ecuador

[www.bce.fin.ec](http://www.bce.fin.ec)

Se permite la reproducción de este documento siempre que se cite la fuente.

LA R=VOLUCIÓN  
CIUDADANA  
*Avanza!*