



BANCO CENTRAL DEL ECUADOR

Evolución de la Balanza Comercial Enero - Noviembre 2012

Enero 2013
Dirección de Estadística Económica



Contenido

- ▶ I. BALANZA COMERCIAL
 - Petrolera
 - No petrolera
- ▶ II. EXPORTACIONES
 - Petroleras
 - No petroleras
- ▶ III. IMPORTACIONES
 - Por uso o destino económico





I. BALANZA COMERCIAL





La Balanza Comercial, durante el período enero – noviembre de 2012, registró un déficit de *USD -146.4 millones*, lo que representó una recuperación comercial de 74.2%, si se compara con el saldo de la balanza comercial del mismo período de 2011, que fue de *USD -567.1 millones*.

BALANZA COMERCIAL **Toneladas métricas y valor USD FOB (en miles)*

	Ene-Nov 2009			Ene-Nov 2010			Ene-Nov 2011			Ene-Nov 2012			Variación 2012 - 2011		
	a	b	b/a	a	b	b/a	a	b	b/a	a	b	b/a			
	Volumen	Valor USD FOB	Valor unitario	Volumen	Valor USD FOB	Valor unitario	Volumen	Valor USD FOB	Valor unitario	Volumen	Valor USD FOB	Valor unitario	Volumen	Valor USD FOB	Valor unitario
Exportaciones totales	24,846	12,395,540	499	24,237	15,763,645	650	25,097	20,347,190	811	25,523	21,887,094	858	1.7%	7.6%	5.8%
<i>Petroleras **</i>	120,988	6,136,719	51	123,671	8,669,747	70	124,744	11,872,447	95	129,355	12,697,535	98	3.7%	6.9%	3.1%
<i>No petroleras</i>	8,040	6,258,822	778	7,034	7,093,898	1,008	7,764	8,474,743	1,092	7,529	9,189,559	1,221	-3.0%	8.4%	11.8%
Importaciones totales	10,148	12,678,754	1,249	12,555	17,694,970	1,409	13,100	20,914,240	1,596	12,970	22,033,478	1,699	-1.0%	5.4%	6.4%
<i>Bienes de consumo</i>	832	2,790,981	3,353	963	3,735,331	3,877	1,060	4,308,433	4,065	989	4,451,445	4,501	-6.7%	3.3%	10.7%
<i>Materias primas</i>	5,184	4,239,935	818	5,882	5,396,070	917	6,837	6,587,282	964	6,684	6,682,406	1,000	-2.2%	1.4%	3.8%
<i>Bienes de capital</i>	358	3,543,866	9,886	445	4,572,212	10,284	483	5,346,892	11,077	501	5,897,348	11,779	3.7%	10.3%	6.3%
<i>Combustibles y Lubricantes</i>	3,765	2,041,814	542	5,254	3,732,702	710	4,717	4,579,158	971	4,792	4,940,683	1,031	1.6%	7.9%	6.2%
<i>Diversos</i>	8	37,026	4,914	11	68,714	6,324	4	34,850	8,024	4	39,697	9,695	-5.7%	13.9%	20.8%
<i>Ajustes ***</i>		25,132			189,941			57,624			21,900			-62.0%	
Balanza Comercial - Total		-283,214			-1,931,325			-567,050			-146,384			74.2%	
<i>Bal. Comercial - Petrolera</i>		4,094,905			4,937,044			7,293,289			7,756,852			6.4%	
<i>Bal. Comercial - No petrolera</i>		-4,378,119			-6,868,369			-7,860,338			-7,903,236			-0.5%	

* Las cifras son provisionales; su reproceso se realiza conforme a la recepción de documentos fuente de las operaciones de comercio exterior. A partir de 2011, y en el marco de la Ley Reformativa a la Ley de Hidrocarburos, publicada en el Suplemento del Registro Oficial No. 244 de julio 27 de 2010, en las estadísticas de las exportaciones de petróleo crudo, se incluye a la Secretaría de Hidrocarburos (SH), del Ministerio de Recursos Naturales no Renovables del Ecuador (MRNRR), como nueva fuente de información. Esta entidad es la responsable de proveer información sobre las distintas modalidades de pago, que por concepto de tarifa, reciben las compañías petroleras privadas que operan en el Ecuador, bajo la modalidad contractual de prestación de servicios. Para fines de este cuadro, se incluye el

** Volumen en miles de barriles

*** Otras importaciones no regularizadas en el SENA E

Fuente: Banco Central del Ecuador, SENA E, SHE, EP Petroecuador.



La *Balanza Comercial Petrolera*, durante los once meses del año 2012 presentó un saldo favorable de USD 7,756.9 millones, es decir, 6.4% más que el superávit comercial obtenido en el período enero – noviembre de 2011 que fue de USD 7,293.3 millones. Cabe mencionar que en el período analizado las importaciones de *Combustibles y Lubricantes* aumentaron en volumen y valor FOB en 1.6% y 7.9%, respectivamente.

El déficit de la *Balanza Comercial no Petrolera*, entre enero y noviembre de 2012, registró un aumento de 0.5% respecto al obtenido en el mismo período de 2011, al pasar de USD -7,860.3 millones a USD -7,903.2 millones; este comportamiento responde al crecimiento en el valor FOB, de las importaciones de: *Bienes de Capital* (10.3%), *Bienes de Consumo* (3.3%); y, *Materias Primas* (1.4%).

BALANZA COMERCIAL (*)

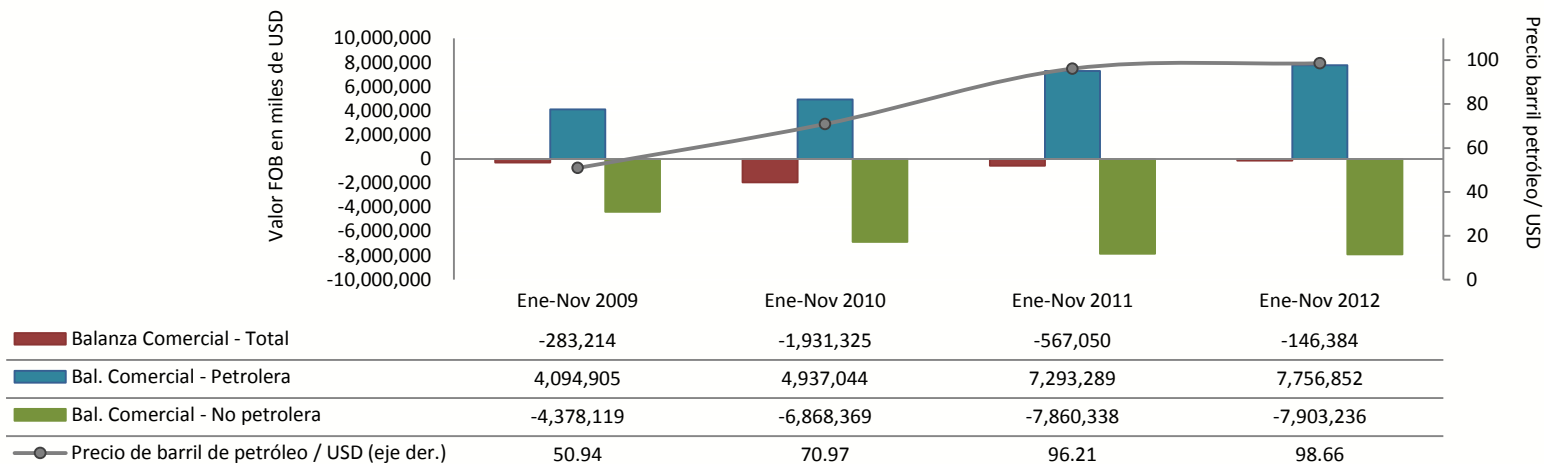

(*) A partir de 2011, y en el marco de la Ley Reformatoria a la Ley de Hidrocarburos, publicada en el Suplemento del Registro Oficial No. 244 de julio 27 de 2010, en las estadísticas de las exportaciones de petróleo crudo, se incluye a la Secretaría de Hidrocarburos (SH), del Ministerio de Recursos Naturales no Renovables del Ecuador (MRNRR), como nueva fuente de información. Esta entidad es la responsable de proveer información sobre las distintas modalidades de pago, que por concepto de tarifa, reciben las compañías petroleras privadas que operan en el Ecuador, bajo la modalidad contractual de prestación de servicios. Para fines de este gráfico, se incluye el pago en especie destinado a la exportación.

Fuente: Banco Central del Ecuador, SENA, SHE, EP Petroecuador.



II. EXPORTACIONES





	Ene-Nov 2009				Ene-Nov 2010				Ene-Nov 2011				Ene-Nov 2012				Variación 2012 - 2011		
	a	b	b/a	Partic. en	a	b	b/a	Partic. en	a	b	b/a	Partic. en	a	b	b/a	Partic. en	Valor USD	Valor	Valor
	Vol.	Valor USD	Valor	valor	Vol.	Valor USD	Valor	valor	Vol.	Valor USD	Valor	valor	Vol.	Valor USD	Valor	valor	Volumen	FOB	unitario
Exportaciones Totales (eje der.)	24,846	12,395,540	499		24,237	15,763,645	650		25,097	20,347,190	811		25,523	21,887,094	858			7.6%	
Petroleras **	120,988	6,136,719	50.7	100.0%	123,671	8,669,747	70.1	100.0%	124,744	11,872,447	95.2	100.0%	129,355	12,697,535	98.2	100.0%	3.7%	6.9%	3.1%
Crudo	108,106	5,507,411	50.9	89.7%	113,216	8,035,034	71.0	92.7%	112,105	10,785,116	96.2	90.8%	118,461	11,687,021	98.7	92.0%	5.7%	8.4%	2.5%
EP Petroecuador	74,527	3,856,970	51.8	62.9%	84,134	5,983,292	71.1	69.0%	96,967	9,402,345	97.0	79.2%	103,237	10,218,925	99.0	80.5%	6.5%	8.7%	2.1%
Crudo Oriente	55,029	2,906,900	52.8	47.4%	64,113	4,600,200	71.8	53.1%	65,012	6,383,404	98.2	53.8%	69,754	6,972,723	100.0	54.9%	7.3%	9.2%	1.8%
Crudo Napo	19,498	950,070	48.7	15.5%	20,021	1,383,092	69.1	16.0%	31,955	3,018,941	94.5	25.4%	33,482	3,246,202	97.0	25.6%	4.8%	7.5%	2.6%
SH Tarifa Cías.Privadas Prestación Servicio ***									14,726	1,345,278	91.4	11.3%	15,224	1,468,096	96.4	11.6%	3.4%	9.1%	5.6%
Compañías privadas Ctto. Participación	33,579	1,650,442	49.2	26.9%	29,082	2,051,742	70.5	23.7%	412	37,494	91.0	0.3%	-	-	-	-	-100.0%	-100.0%	-100.0%
Derivados	12,882	629,308	48.8	10.3%	10,454	634,712	60.7	7.3%	12,639	1,087,330	86.0	9.2%	10,894	1,010,514	92.8	8.0%	-13.8%	-7.1%	7.8%
No Petroleras	8,040	6,258,822	778	100.0%	7,034	7,093,898	1,008	100.0%	7,764	8,474,743	1,092	100.0%	7,529	9,189,559	1,221	100.0%	-3.0%	8.4%	11.8%
Tradicional	5,541	3,087,312	557	49.3%	5,109	3,365,696	659	47.4%	5,612	4,102,026	731	48.4%	5,240	4,006,977	765	43.6%	-6.6%	-2.3%	4.6%
Banano y Plátano	5,176	1,797,460	347	28.7%	4,734	1,851,406	391	26.1%	5,169	2,052,303	397	24.2%	4,770	1,900,402	398	20.7%	-7.7%	-7.4%	0.3%
Camarón	124	606,836	4,876	9.7%	139	773,645	5,565	10.9%	170	1,066,543	6,275	12.6%	193	1,173,298	6,080	12.8%	13.5%	10.0%	-3.1%
Cacao y elaborados	126	345,159	2,743	5.5%	118	377,352	3,186	5.3%	159	528,953	3,320	6.2%	152	403,270	2,647	4.4%	-4.4%	-23.8%	-20.3%
Atún y pescado	77	211,306	2,750	3.4%	83	218,780	2,629	3.1%	63	220,706	3,516	2.6%	77	292,867	3,795	3.2%	22.9%	32.7%	7.9%
Café y elaborados	38	126,550	3,349	2.0%	35	144,514	4,171	2.0%	50	233,520	4,639	2.8%	47	237,139	5,025	2.6%	-6.3%	1.5%	8.3%
No Tradicional	2,499	3,171,510	1,269	50.7%	1,925	3,728,202	1,937	52.6%	2,153	4,372,717	2,031	51.6%	2,290	5,182,582	2,264	56.4%	6.4%	18.5%	11.4%
Enlatados de pescado	163	588,892	3,605	9.4%	154	537,264	3,491	7.6%	189	775,835	4,106	9.2%	207	999,316	4,821	10.9%	9.7%	28.8%	17.4%
Flores Naturales	93	503,364	5,434	8.0%	97	558,723	5,757	7.9%	108	622,824	5,771	7.3%	114	700,709	6,150	7.6%	5.6%	12.5%	6.6%
Vehículos	39	229,500	5,937	3.7%	26	330,079	12,627	4.7%	27	324,441	12,208	3.8%	43	446,593	10,374	4.9%	62.0%	37.6%	-15.0%
Productos mineros	549	57,584	105	0.9%	39	78,351	2,021	1.1%	29	145,710	5,021	1.7%	50	386,049	7,797	4.2%	70.6%	164.9%	55.3%
Otras Manufacturas de metal	64	247,715	3,843	4.0%	87	304,458	3,513	4.3%	80	273,449	3,430	3.2%	92	358,893	3,910	3.9%	15.1%	31.2%	14.0%
Extractos y aceites vegetales	223	196,303	880	3.1%	176	178,418	1,015	2.5%	259	338,291	1,308	4.0%	290	338,129	1,167	3.7%	12.0%	0.0%	-10.7%
Químicos y fármacos	49	110,601	2,259	1.8%	61	174,635	2,841	2.5%	50	188,859	3,743	2.2%	74	240,836	3,266	2.6%	46.1%	27.5%	-12.7%
Manuf.de cuero, plástico y caucho	38	119,525	3,155	1.9%	45	142,009	3,187	2.0%	53	195,071	3,660	2.3%	56	198,704	3,557	2.2%	4.8%	1.9%	-2.8%
Madera	269	89,147	331	1.4%	286	118,957	415	1.7%	217	138,766	639	1.6%	267	149,373	560	1.6%	22.7%	7.6%	-12.3%
Jugos y conservas de frutas	108	167,768	1,549	2.7%	131	181,427	1,390	2.6%	71	153,199	2,171	1.8%	55	192,027	3,469	2.1%	-21.6%	25.3%	59.8%
Otras manuf.textiles	15	134,565	9,217	2.2%	18	152,639	8,677	2.2%	22	143,419	6,499	1.7%	24	105,249	4,406	1.1%	8.3%	-26.6%	-32.2%
Harina de pescado	80	69,169	869	1.1%	72	91,093	1,274	1.3%	82	110,130	1,337	1.3%	85	101,760	1,202	1.1%	2.8%	-7.6%	-10.1%
Elaborados de banano	33	33,161	1,007	0.5%	35	35,501	1,007	0.5%	114	75,419	664	0.9%	109	78,440	722	0.9%	-4.4%	4.0%	8.8%
Maderas terciadas y prensadas	50	39,027	782	0.6%	59	44,396	750	0.6%	94	44,988	476	0.5%	152	57,884	381	0.6%	61.0%	28.7%	-20.1%
Manuf. de papel y cartón	32	29,655	917	0.5%	38	42,106	1,104	0.6%	45	54,751	1,221	0.6%	56	60,132	1,080	0.7%	24.1%	9.8%	-11.5%
Fruta	154	62,483	407	1.0%	134	55,780	417	0.8%	165	64,027	389	0.8%	138	59,952	434	0.7%	-16.1%	-6.4%	11.5%
Tabaco en rama	3	35,349	10,383	0.6%	3	33,097	10,376	0.5%	4	38,760	9,716	0.5%	4	41,392	10,205	0.5%	1.7%	6.8%	5.0%
Otros elaborados del mar	17	15,540	935	0.2%	15	17,765	1,201	0.3%	12	20,771	1,740	0.2%	18	29,402	1,646	0.3%	49.6%	41.6%	-5.4%
Prendas de vestir de fibras textiles	2	19,239	9,678	0.3%	2	20,051	10,066	0.3%	2	23,861	11,241	0.3%	2	22,879	14,377	0.2%	-25.0%	-4.1%	27.9%
Abacá	9	11,883	1,253	0.2%	10	12,149	1,187	0.2%	9	11,367	1,316	0.1%	11	16,221	1,534	0.2%	22.4%	42.7%	16.6%
Otros	509	411,040	808	6.6%	438	619,304	1,413	8.7%	522	628,780	1,205	7.4%	446	598,643	1,343	6.5%	-14.6%	-4.8%	11.5%

* Las cifras son provisionales; su reproceso se realiza conforme a la recepción de documentos fuente de las operaciones de comercio exterior.

** Volumen en miles de barriles

*** A partir de 2011, y en el marco de la Ley Reformatoria a la Ley de Hidrocarburos, publicada en el Suplemento del Registro Oficial No. 244 de julio 27 de 2010, en las estadísticas de las exportaciones de petróleo crudo, se incluye a la Secretaría de Hidrocarburos (SH), del Ministerio de Recursos Naturales no Renovables del Ecuador (MRNNR), como nueva fuente de información. Esta entidad es la responsable de proveer información sobre las distintas modalidades de pago, que por concepto de tarifa, reciben las compañías petroleras privadas que operan en el Ecuador, bajo la modalidad contractual de prestación de servicios. Para fines de este cuadro, se incluye el pago en especie destinado a la exportación.

Fuente: Banco Central del Ecuador, SENA, SHE, EP Petroecuador.



Las exportaciones totales en valor FOB, entre los meses de enero y noviembre de 2012, alcanzaron USD 21,887.1 millones, monto que representa un aumento de 7.6% con relación a las ventas externas registradas en los once meses del año 2011, que fueron de USD 20,347.2 millones.

El aumento en los precios del barril de petróleo crudo y sus derivados en 3.1%, dio como resultado un incremento en el valor FOB de las exportaciones petroleras de 6.9%, al pasar de USD 11,872.4 millones en enero – noviembre de 2011 a USD 12,697.5 millones en el mismo período del año 2012. En volumen, estas exportaciones aumentaron en 3.7%.

EXPORTACIONES PETROLERAS Y NO PETROLERAS (*)

Enero - Noviembre 2012

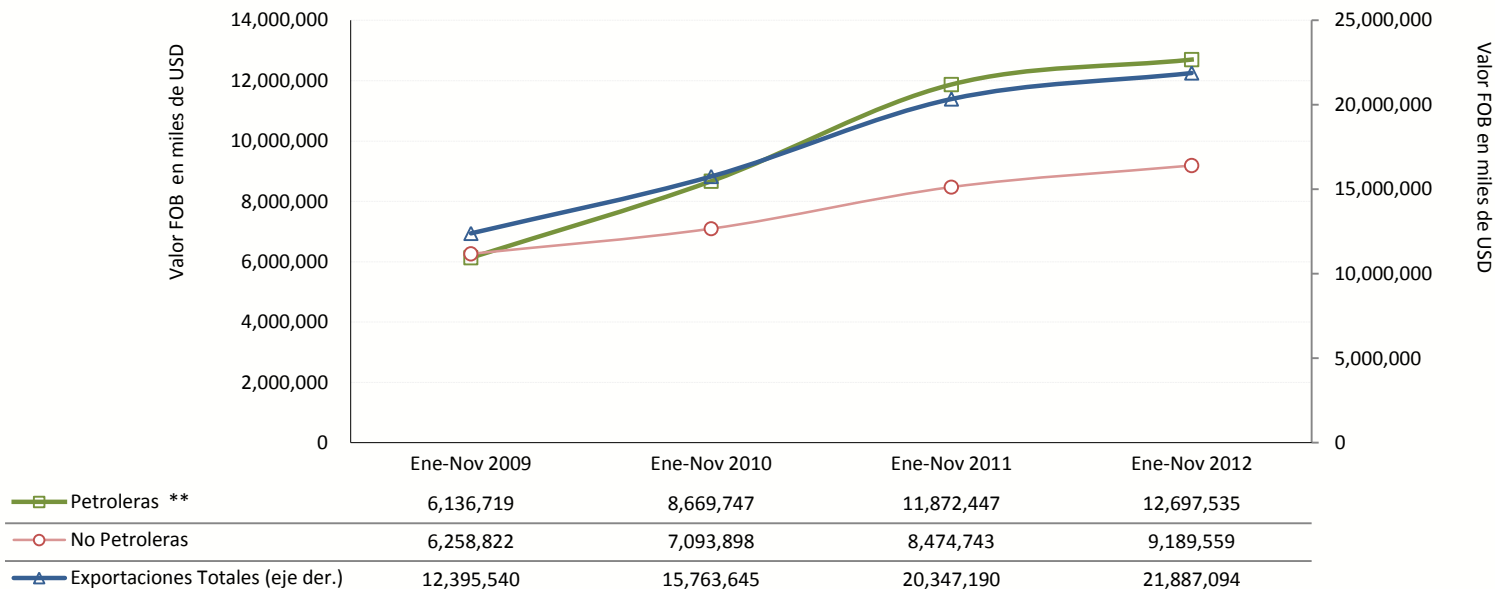

(*) A partir de 2011, y en el marco de la Ley Reformativa a la Ley de Hidrocarburos, publicada en el Suplemento del Registro Oficial No. 244 de julio 27 de 2010, en las estadísticas de las exportaciones de petróleo crudo, se incluye a la Secretaría de Hidrocarburos (SH), del Ministerio de Recursos Naturales no Renovables del Ecuador (MRNNR), como nueva fuente de información. Esta entidad es la responsable de proveer información sobre las distintas modalidades de pago, que por concepto de tarifa, reciben las compañías petroleras privadas que operan en el Ecuador, bajo la modalidad contractual de prestación de servicios. Para fines de este gráfico, se incluye el pago en especie destinado a la exportación.

**EXPORTACIONES PETROLERAS***Barriles y valor USD FOB (en miles)*

Enero - Noviembre 2012						
	Participación					
	Barriles	% part.	Valor USD FOB	precio bl.	Vol.	Valor
	129,355	100.0%	12,697,535	98.2	100.0%	100.0%
Crudo	118,461		11,687,021	98.7	91.6%	92.0%
EP Petroecuador	103,237	87.1%	10,218,925	99.0	79.8%	80.5%
Crudo Oriente	69,754		6,972,723		53.9%	54.9%
Crudo Napo	33,482		3,246,202		25.9%	25.6%
SH Tarifa Cías.Privadas / Prest. Servicios	15,224	12.9%	1,468,096	96.4	11.8%	11.6%
Compañías privadas	-	-	-	-	-	-
Derivados	10,894		1,010,514	92.8	8.4%	8.0%

Fuente: EP Petroecuador y Secretaria de Hidrocarburos

En términos de valor FOB, las *exportaciones petroleras* registradas en el período enero – noviembre 2012, representaron el 58% del total de las ventas externas; de ese porcentaje, el petróleo crudo participó con 92% y los derivados con la diferencia de 8%.

En cuanto al volumen total de exportaciones petroleras en el período analizado, el petróleo crudo aportó con 91.6% y los derivados con 8.4% (Fuel Oil y Nafta). EP Petroecuador participó con 87.1% del volumen de las exportaciones y la Secretaría de Hidrocarburos (SH), por el pago de la tarifa a las compañías petroleras relacionadas con la prestación de servicios, con 12.9%.





En el gráfico se observa la evolución mensual de los valores y volúmenes de exportación de crudo, de EP Petroecuador, la Secretaría de Hidrocarburos; y las compañías privadas durante el período enero 2011 – noviembre 2012.

Período	EP PETROECUADOR			COMPAÑÍAS PRIVADAS			SH TARIFA CIAS. PRIVADAS Prestación de Servicios		
	Barriles	Valor FOB	Precio	Barriles	Valor FOB	Precio	Barriles	Valor FOB	Precio
			unitario			unitario			unitario
Ene - Dic 2011	105,599	10,311,632	97.6	412	37,494	91.0	15,721	1,450,848	92.3
Ene 11	8,833	728,495	82.5	61	5,088	84.0	1,394	109,850	78.8
Feb 11	9,149	764,248	83.5	85	7,171	84.4	1,444	116,137	80.5
Mar 11	9,607	956,355	99.5	198	17,709	89.5	1,774	145,902	82.2
Abr 11	8,363	920,588	110.1	52	5,811	111.7	40	3,600	90.0
May 11	10,194	1,046,191	102.6	-	-	-	720	73,895	102.6
Jun 11	9,201	894,493	97.2	6	537	95.2	1,474	147,659	100.1
Jul 11	9,464	925,006	97.7	-	-	-	1,252	119,537	95.5
Ago 11	8,620	762,855	88.5	-	-	-	1,389	126,884	91.3
Sep 11	8,348	786,608	94.2	-	-	-	1,929	172,270	89.3
Oct 11	7,804	791,512	101.4	2	226	101.4	1,563	149,759	95.8
Nov 11	7,384	825,994	111.9	8	951	111.9	1,748	179,785	102.9
Dic 11	8,633	909,287	105.3	-	-	-	994	105,570	106.2
Ene-Nov 2012	103,237	10,218,925	99.0	-	-	-	15,224	1,468,096	96.4
Ene 12	12,286	1,225,351	99.7	-	-	-	772	75,464	97.7
Feb 12	8,608	896,490	104.1	-	-	-	2,290	228,300	99.7
Mar 12	8,693	977,510	112.5	-	-	-	1,168	126,779	108.5
Abr 12	9,239	1,033,917	111.9	-	-	-	1,062	117,556	110.7
May 12	9,885	1,003,113	101.5	-	-	-	1,552	159,909	103.0
Jun 12	9,338	807,734	86.5	-	-	-	927	76,515	82.6
Jul 12	8,539	772,152	90.4	-	-	-	1,639	141,593	86.4
Ago 12	10,059	963,098	95.7	-	-	-	1,244	112,214	90.2
Sep 12	9,435	941,160	99.7	-	-	-	2,025	194,743	96.2
Oct 12	9,017	853,910	94.7	-	-	-	1,404	131,813	93.9
Nov 12	8,137	744,490	91.5	-	-	-	1,141	103,209	90.5

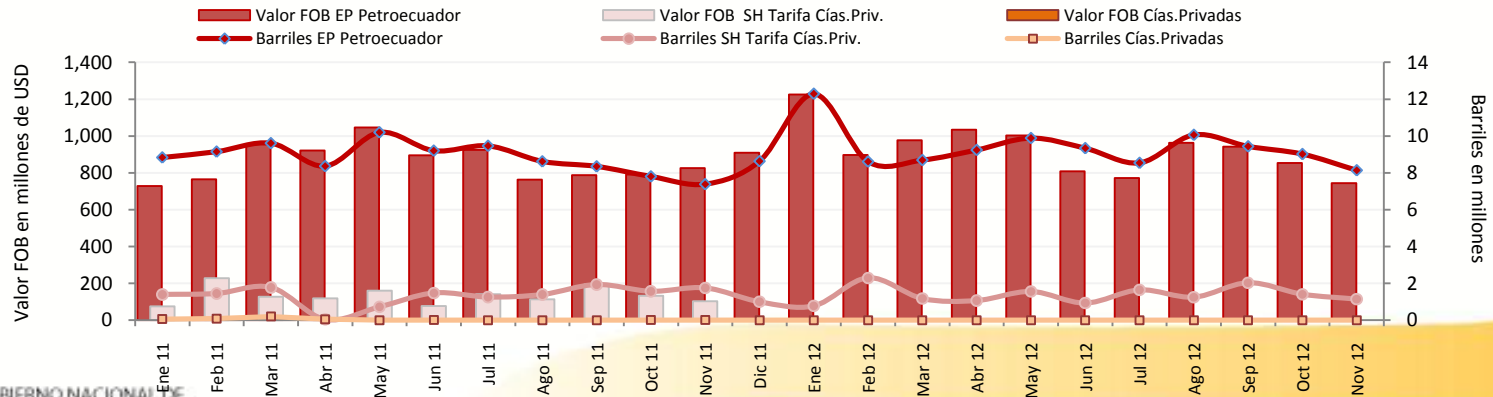



Las exportaciones No Petroleras registradas durante el período enero – noviembre de 2012, totalizaron un valor FOB de USD 9,189.6 millones, monto superior en 8.4% con respecto al registrado en el mismo período del año 2011, que fue de USD 8,474.7 millones. En este grupo de productos se observa una caída global en los volúmenes de ventas de -3%, mientras que los precios unitarios crecieron en 11.8%.

Las ventas externas No Petroleras Tradicionales fueron de USD 4,006.9 millones y las No Tradicionales de USD 5,182.6 millones, valores que al ser comparados con las exportaciones del período enero – noviembre de 2011, estos variaron en -2.3% (USD 4,102 millones) y 18.5% (USD 4,372.7 millones), en su orden.

En relación a la evolución de los precios de los productos No Petroleros, en los períodos enero – noviembre 2011 y 2012, que se describen en el siguiente gráfico, se destacan los crecimientos de: *jugos y conservas de frutas (59.8%), productos mineros (55.3%), prendas de vestir de fibras textiles (27.9%), enlatados de pescado (17.4%), abacá (16.6%), otras manufacturas de metal (14%), fruta (11.5%), elaborados de banano (8.8%), café y elaborados (8.3%), atún y pescado (7.9%), flores naturales (6.6%), tabaco en rama (5%),* y las disminuciones de: *otras manufacturas textiles (-32.2%), cacao y elaborados (-20.3%), maderas terciadas y prensadas (-20.1%), vehículos (-15%), químicos y fármacos (-12.7%), madera (-12.3%), manufacturas de papel y cartón (-11.5%), extractos y aceites vegetales (-10.7%), harina de pescado (-10.1%); y, otros elaborados de mar (-5.4%).*

EXPORTACIONES NO PETROLERAS

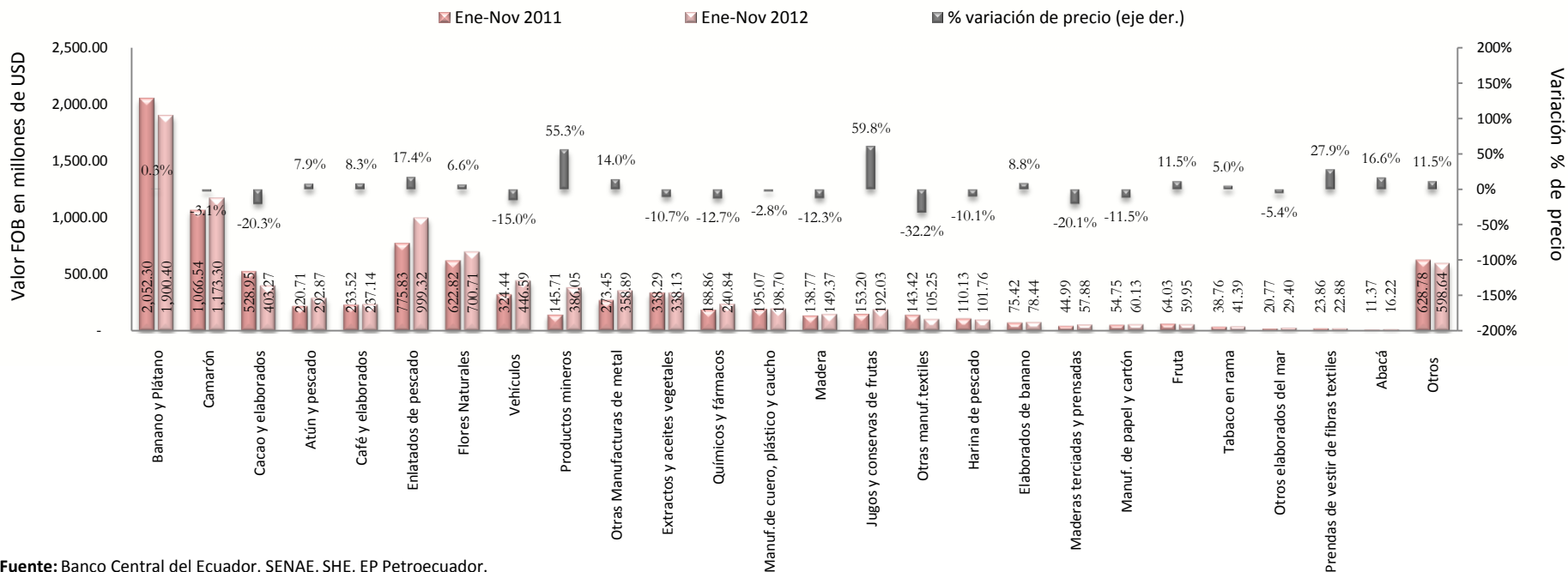

Fuente: Banco Central del Ecuador, SENAE, SHE, EP Petroecuador.



La participación porcentual de las exportaciones *Tradicional*es y *No Tradicional*es dentro de las ventas externas *No Petroleras*, en el período enero-noviembre de 2012 fue de 43.6% y 56.4%, respectivamente.

Asimismo, dentro de las exportaciones *No Petroleras*, los productos que mayor participación porcentual tuvieron entre enero y noviembre de 2012 son: *banano y plátano* (20.7%); *camarón* (12.8%), *enlatados de pescado* (10.9%), *flores naturales* (7.6%), *vehículos* (4.9%), *cacao y elaborados* (4.4%), *productos mineros* (4.2%), *otras manufacturas de metal* (3.9%), *extractos y aceites vegetales* (3.7%), *atún y pescado* (3.2%); y, *químicos y fármacos* (2.6%).

EXPORTACIONES NO PETROLERAS

Enero - Noviembre 2012

Participación porcentual de los principales productos

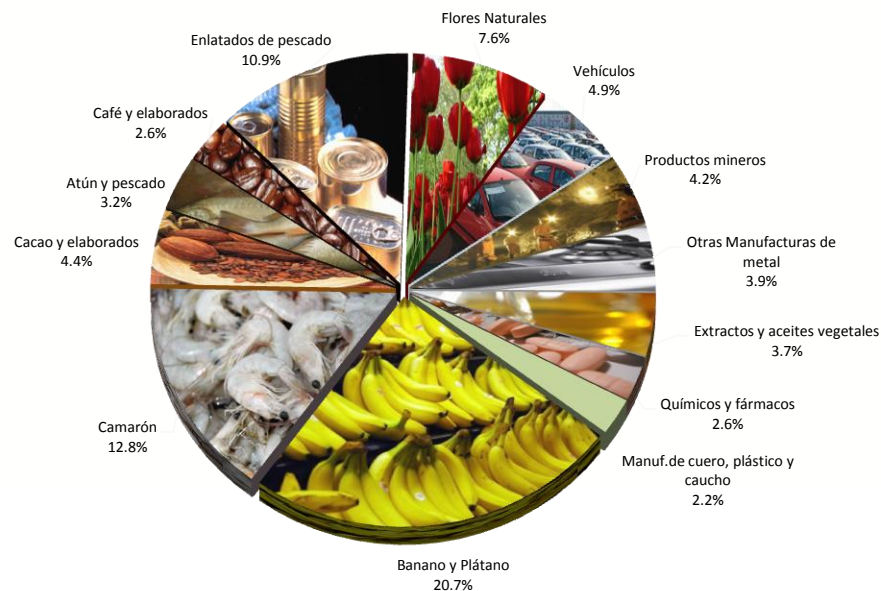
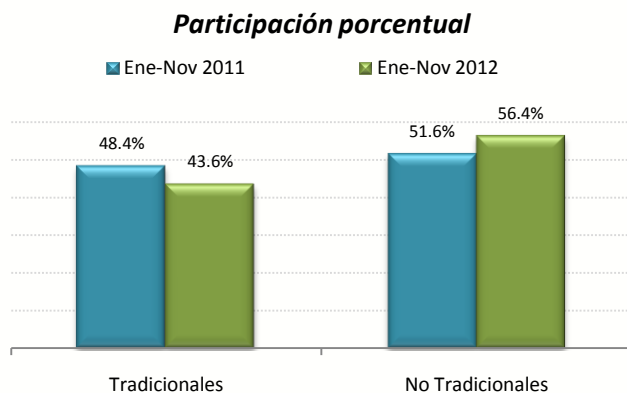



III. IMPORTACIONES



**IMPORTACIONES ***

Toneladas métricas y valor USD FOB (en miles)

	Ene-Nov 2009					Ene-Nov 2010					Ene-Nov 2011					Ene-Nov 2012					Variación 2012 - 2011					
	a	b	b/a	Participación		a	b	b/a	Participación		a	b	b/a	Participación		a	b	b/a	Participación		Valor					
	Vol.	Valor USD FOB	Valor unitario	Vol.	Valor	Vol.	Valor USD FOB	Valor unitario	Vol.	Valor	Vol.	Valor USD FOB	Valor unitario	Vol.	Valor	Vol.	Valor USD FOB	Valor unitario	Vol.	Valor	Vol.	USD	Valor			
Totales	10,148	12,653,623	1,247	100.0%	100.0%	12,555	17,505,029	1,394	100.0%	100.0%	13,100	20,856,615	1,592	100.0%	100.0%	12,970	22,011,579	1,697	100.0%	100.0%				5.5%		
Bienes de Consumo	832	2,790,981	3,353	8.2%	22.1%	963	3,735,331	3,877	7.7%	21.3%	1,060	4,308,433	4,065	8.1%	20.7%	989	4,451,445	4,501	7.6%	20.2%				-6.7%	3.3%	10.7%
No duradero	664	1,723,817	2,594	6.5%	13.6%	721	2,040,512	2,831	5.7%	11.7%	795	2,495,340	3,138	6.1%	12.0%	733	2,566,627	3,500	5.7%	11.7%				-7.8%	2.9%	11.5%
Duradero	168	1,067,164	6,355	1.7%	8.4%	243	1,694,818	6,979	1.9%	9.7%	265	1,813,093	6,848	2.0%	8.7%	256	1,884,818	7,377	2.0%	8.6%				-3.5%	4.0%	7.7%
Materias Primas	5,184	4,239,935	818	51.1%	33.5%	5,882	5,396,070	917	46.8%	30.8%	6,837	6,587,282	964	52.2%	31.6%	6,684	6,682,406	1,000	51.5%	30.4%				-2.23%	1.4%	3.8%
Para la agricultura	1,044	550,424	527	10.3%	4.3%	1,294	697,351	539	10.3%	4.0%	1,407	850,313	604	10.7%	4.1%	1,243	856,900	689	9.6%	3.9%				-11.7%	0.8%	14.1%
Para la industria	3,203	3,235,949	1,010	31.6%	25.6%	3,953	4,212,731	1,066	31.5%	24.1%	4,126	5,057,682	1,226	31.5%	24.2%	4,056	5,016,665	1,237	31.3%	22.8%				-1.7%	-0.8%	0.9%
Materiales de construcción	938	453,561	484	9.2%	3.6%	635	485,988	765	5.1%	2.8%	1,304	679,288	521	10.0%	3.3%	1,385	808,840	584	10.7%	3.7%				6.2%	19.1%	12.1%
Bienes de Capital	358	3,543,866	9,886	3.5%	28.0%	445	4,572,212	10,284	3.5%	26.1%	483	5,346,892	11,077	3.7%	25.6%	501	5,897,348	11,779	3.9%	26.8%				3.7%	10.3%	6.3%
Para la agricultura	14	82,685	5,785	0.1%	0.7%	12	77,649	6,404	0.1%	0.4%	13	94,745	7,201	0.1%	0.5%	14	104,686	7,424	0.1%	0.5%				7.2%	10.5%	3.1%
Para la industria	189	2,373,883	12,539	1.9%	18.8%	206	3,006,404	14,615	1.6%	17.2%	248	3,696,970	14,883	1.9%	17.7%	271	4,090,312	15,095	2.1%	18.6%				9.1%	10.6%	1.4%
Equipos de Transporte	155	1,087,298	7,021	1.5%	8.6%	227	1,488,159	6,563	1.8%	8.5%	221	1,555,177	7,032	1.7%	7.5%	216	1,702,351	7,896	1.7%	7.7%				-2.5%	9.5%	12.3%
Combustibles y Lubricantes	3,765	2,041,814	542	37.1%	16.1%	5,254	3,732,702	710	41.9%	21.3%	4,717	4,579,158	971	36.0%	22.0%	4,792	4,940,683	1,031	37.0%	22.4%				1.6%	7.9%	6.2%
Diversos	7.5	37,026	4,914	0.1%	0.3%	10.9	68,714	6,324	0.1%	0.4%	4.3	34,850	8,024	0.0%	0.2%	4.1	39,697	9,695	0.03%	0.2%				-5.7%	13.9%	20.8%

* Las cifras son provisionales; su reproceso se realiza conforme a la recepción de documentos fuente de las operaciones de comercio exterior; no se incluye las importaciones de la ex - H.J.D.N.

Fuente: Banco Central del Ecuador

Durante el período enero – noviembre del año 2012, las importaciones totales en valor FOB, alcanzaron USD 22,011.6 millones¹, nivel superior en USD 1,154.9 millones a las compras externas realizadas entre enero y noviembre de 2011 (USD 20,856.6 millones), dicho monto representó un crecimiento en valor FOB de 5.5%.

De acuerdo a la Clasificación Económica de los Productos por Uso o Destino Económico (CUODE), en el cuadro se aprecia que al comparar los períodos de enero - noviembre de 2011 y 2012, en valor FOB, todos los grupos de productos crecieron porcentualmente en el siguiente orden: *Productos Diversos* (13.9%), *Bienes de Capital* (10.3%), *Combustibles y Lubricantes* (7.9%), *Bienes de Consumo* (3.3%); y, *Materias Primas* (1.4%).

¹ Sin considerar las importaciones de la ex H. Junta de Defensa Nacional



En cuanto a volúmenes las importaciones por grupos, aumentaron: los *Bienes de Capital* (3.7%) y los *Combustibles y Lubricantes* (1.6%); mientras que disminuyeron: los *Bienes de Consumo* (-6.7%), los *Productos Diversos* (-5.7%); y, las *Materias Primas* (-2.2%). Respecto a la evolución de los precios, se observa un incremento en los grupos de importaciones: *Productos Diversos* (20.8%), *Bienes de Consumo* (10.7%), *Bienes de Capital* (6.3%); *Combustibles y Lubricantes* (6.2%); y, *Materias Primas* (3.8%).

La participación en el total de los bienes importados por CUODE, en valores FOB durante el período enero – noviembre de 2012, fue la siguiente: *Materias Primas* (30.4%); *Bienes de Capital* (26.8%); *Combustibles y Lubricantes* (22.4%); *Bienes de Consumo* (20.2%); y, *Productos Diversos* (0.2%). En volumen fue: *Materias Primas* (51.5%); *Combustibles y Lubricantes* (37%); *Bienes de Consumo* (7.6%); *Bienes de Capital* (3.9%); y, *Productos Diversos* (0.03%).

IMPORTACIONES POR CUODE

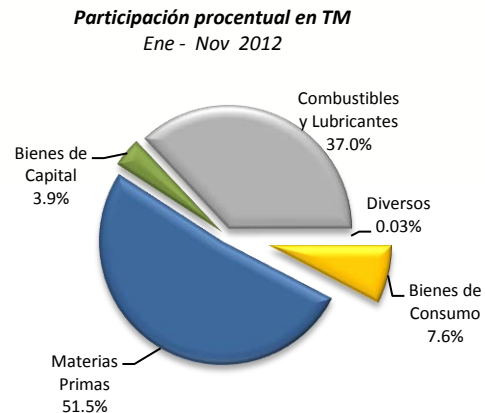
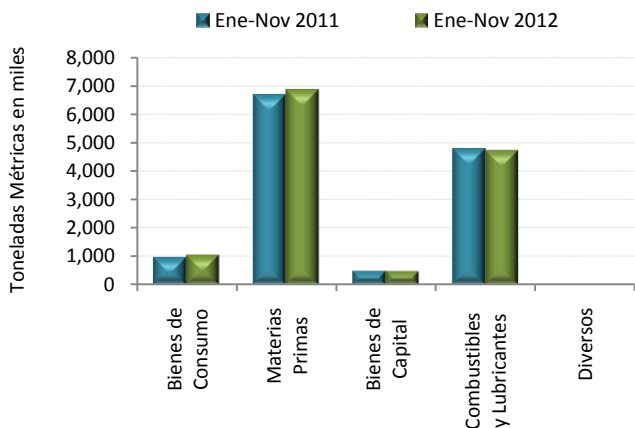
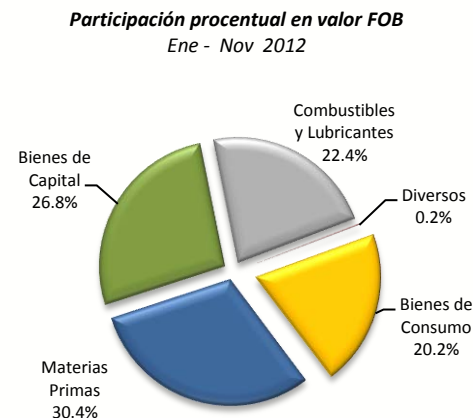
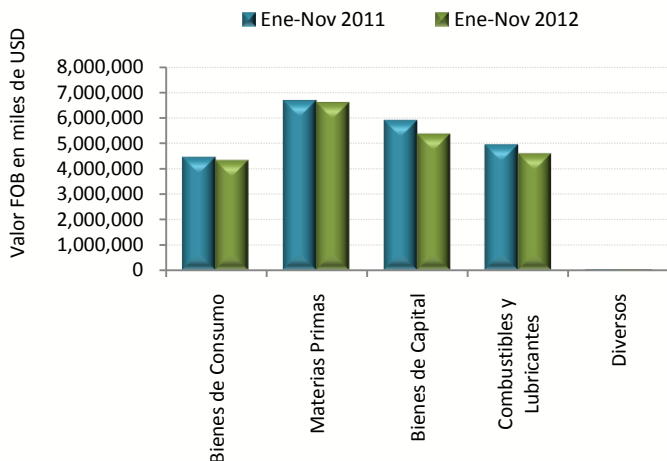



BANCO CENTRAL DEL ECUADOR

SOL

*Cultura **La Tolita**, de 400 aC. a 600 dC.
En su representación se sintetiza toda
la mitología ancestral del Ecuador.
Trabajado en oro laminado y repujado.*

Museo Nacional

BANCO CENTRAL DEL ECUADOR
DIRECCIÓN DE ESTADÍSTICA ECONÓMICA

2013. © Banco Central del Ecuador

www.bce.fin.ec

Se permite la reproducción de este documento siempre que se cite la fuente.

LA R=VOLUCIÓN
CIUDADANA
Avanza!