



DIRECCIÓN DE ESTADÍSTICA ECONÓMICA

Gestión de la liquidez del sistema financiero

Nro. 96
Marzo de 2013



BANCO CENTRAL DEL ECUADOR

www.bce.fin.ec



BANCO CENTRAL DEL ECUADOR

SOL

*Cultura **La Tolita**, de 400 aC. a 600 dC.
En su representación se sintetiza toda
la mitología ancestral del Ecuador.
Trabajado en oro laminado y repujado.*

Museo Nacional

Banco Central del Ecuador
Dirección de Estadística Económica

ISSN:

2013. © Banco Central del Ecuador
WWW.BCE.FIN.EC

Se permite la reproducción de este documento siempre que se cite la fuente.

GESTIÓN DE LIQUIDEZ

I.	RESUMEN	1
II.	FUENTES Y USOS DE LIQUIDEZ DEL BCE	3
III.	FUENTES Y USOS DE LIQUIDEZ DE LAS OSD	6
IV.	OFERTA MONETARIA (M1) Y LIQUIDEZ TOTAL (M2)	12
V.	EXPOSICIÓN EXTERNA DE LA BANCA	14
VI.	MERCADO DE CRÉDITO INTERBANCARIO	16

I. RESUMEN

En marzo de 2013 el sistema financiero registró una variación en sus niveles de liquidez por USD 995.1 millones.

En marzo de 2013, el Panorama Financiero¹ conformado por el Banco Central del Ecuador (BCE) y las Otras Sociedades de Depósito (OSD), registró una variación de los niveles de liquidez por USD 995.1 millones, lo que representó un monto inferior en USD 534.5 millones al registrado en el mes anterior que fue USD 1,529.6 millones (Gráfico 1). La liquidez de este mes correspondió a las otras sociedades financieras con USD 441.3 millones (44.4%), al sector externo con USD 213.4 millones (21.4%), a los otros sectores con USD 173.1 millones (17.4%) y al sector público con USD 167.2 millones (16.8%).

Los cambios de la liquidez en marzo de 2013 se debieron tanto a operaciones propias del BCE como a transacciones de las OSD. Las operaciones del BCE contribuyeron con USD 526.6 millones mientras que las OSD lo hicieron con USD 536.2 millones. Cabe advertir que al consolidar el sistema financiero existen flujos interbancarios entre las OSD y el BCE que se netean, como por ejemplo los depósitos para cubrir el requerimiento de encaje, que constituyen un uso para las OSD y una fuente para el BCE.

Gráfico 1
LIQUIDEZ DEL SISTEMA FINANCIERO
(Millones de USD)

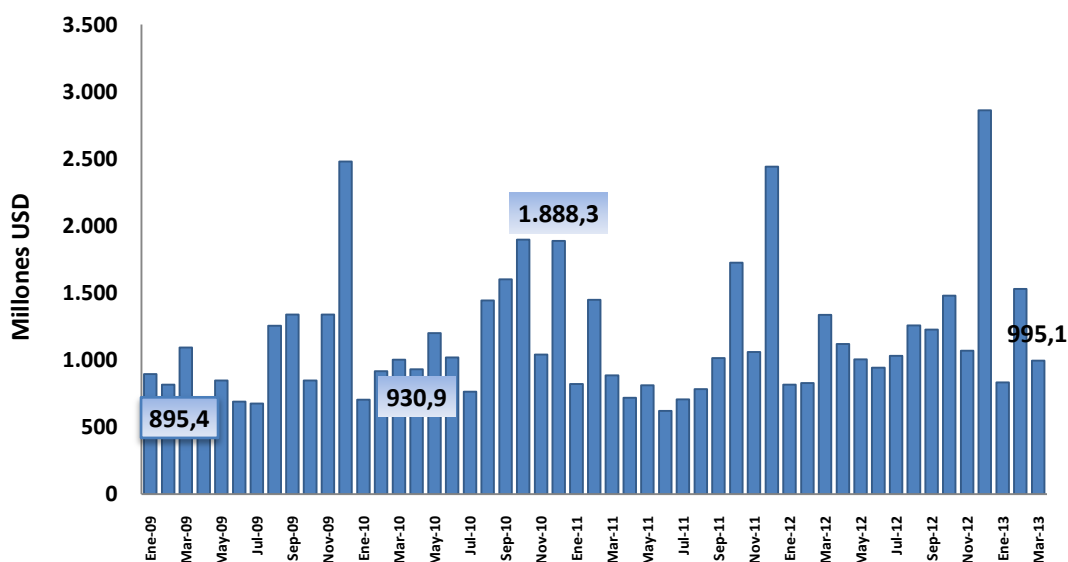

FUENTE: Banco Central del Ecuador.

¹ El Panorama Financiero (sistema financiero) es un estado analítico de cuentas de activos y pasivos, que muestra la actividad monetaria y crediticia del sistema financiero, frente a los demás sectores de la economía interna y del resto del mundo. El sistema o panorama financiero resulta de la consolidación del Banco Central del Ecuador (BCE) y de las Otras Sociedades de Depósito (OSD) conformadas por: los bancos abiertos y en proceso de liquidación, sociedades financieras, mutualistas, cooperativas, Banco Nacional de Fomento –BNF–, y tarjetas de crédito.

Las fuentes de liquidez aumentan con los pasivos que el sistema financiero mantiene con los demás sectores de la economía interna y externa y con la redención de activos² en poder de las entidades financieras; estas transacciones no necesariamente implican dinero en circulación en la economía, pero sí constituyen el reflejo de las actividades económicas entre los sectores institucionales de la economía.

En el mes de marzo, los principales movimientos de las *fuentes de la liquidez del sistema financiero* tuvieron su origen en los siguientes rubros:

- Disminución del crédito de las OSD a OSF por USD 211.9 millones.
- Incremento de activos netos no clasificados por USD 167.3 millones.
- Mayores depósitos de OSF en el BCE por USD 161.8 millones, entre otros (Cuadro 1).

En marzo de 2013, la principal fuente de liquidez del sistema financiero fue la disminución del crédito de las OSD a OSF por USD 211.9 millones.

Cuadro 1
FUENTES Y USOS DE LIQUIDEZ DEL SISTEMA FINANCIERO
(Millones de USD al 31 de marzo de 2013)

	Mar-13
FUENTES	995.1
Sector público	167.2
Mayores depósitos del IESS en el BCE	110.7
Incremento de captaciones (empr pub y gob loc) en OSD	24.2
Mayores captaciones sector privado (empresas y hogares) en el BCE	16.8
Mayores inversiones del IESS en las OSD	15.5
Sector otras sociedades financieras	441.3
Disminución del crédito de las OSD a OSF	211.9
Incremento de depósitos de OSF en el BCE	161.8
Mayores depósitos de OSF en las OSD	67.7
Sector externo	213.4
Reducción de otros activos externos del BCE	92.9
Incremento de pasivos externos de las OSD	85.0
Disminución de otros activos externos de las OSD	35.5
Otros sectores	173.1
Activos netos no clasificados	167.3
Otros conceptos	5.9
USOS	995.1
Sector público	427.3
Desacumulación depósitos Gobierno Central en BCE	207.4
Incremento del financiamiento de las OSD al gobierno	60.9
Aumento del financiamiento del BCE a OSF	128.8
Menores captaciones (empr pub y gob loc) en el BCE	30.2
Sector privado	407.6
Incremento del crédito de las OSD al sector privado	228.3
Menores captaciones del sector privado en las OSD	179.2
Sector externo	160.2
Incremento de la RILD	160.2

Fuente: Banco Central del Ecuador.

² La redención de activos incrementan la liquidez del sistema, por ejemplo cuando se realiza una venta de títulos valores o se registra una recuperación de préstamos.

El principal uso de liquidez del sistema financiero es el atender el requerimiento de recursos del sector público por USD 427.3 millones.

Por el lado de *los usos de la liquidez del sistema financiero*, en el mes de marzo, éstos se destinaron principalmente a:

- Atender el requerimiento de recursos del sector público por USD 427.3 millones.
- Incremento del crédito de las OSD al sector privado por USD 228.3 millones
- Menores captaciones del sector privado en las OSD por USD 179.2 millones, entre otros.

II. FUENTES Y USOS DE LIQUIDEZ DEL BCE

En marzo de 2013, los factores principales que afectaron a las fuentes de liquidez del BCE fueron:

- Mayores depósitos de las otras sociedades financieras por USD 161.8 millones.
- Incremento de las reservas bancarias por USD 123.5 millones.
- Mayores depósitos de la Seguridad Social por USD 110.7 millones; entre otros. (Cuadro 2).

La principal fuente de liquidez del BCE fueron mayores depósitos de las otras sociedades financieras por USD 161.8 millones.

Cuadro 2
FUENTES Y USOS DE LIQUIDEZ DEL BCE
(Millones de USD)

	Mar-13
FUENTES	526.6
Depósitos otras sociedades financieras	161.8
Reservas bancarias	123.5
Depósitos Fondos de la Seguridad Social	110.7
Otros activos externos	92.9
Depósitos vista hogares	16.8
Activos netos no clasificados	12.2
Crédito OSD	5.3
Otros conceptos	3.3
USOS	526.6
Depósitos Gobierno Central	207.4
RILD	160.2
Crédito a otras sociedades finan.	128.8
Depósitos a la vista (empr pub y gob loc)	30.2

FUENTE: Banco Central del Ecuador.

Menores depósitos del Gobierno Central por USD 207.4 millones fue el principal uso de liquidez del BCE.

Los principales *usos* de la liquidez del BCE estuvieron dirigidos a atender :

- Menores depósitos de Gobierno Central por USD 207.4 millones.
- Mayores reservas internacionales por USD 160.2 millones.
- Incremento del crédito a las otras sociedades financieras por USD 128.8 millones, entre otros.

En marzo de 2013, las reservas internacionales aumentaron en USD 160.2 millones, lo que significó que el saldo en este mes registrara un valor de USD 4,373.0 millones (mientras que en febrero de 2013 fue USD 4,212.8 millones).(Gráfico 2).

Gráfico 2
RESERVAS INTERNACIONALES
(Millones de USD)

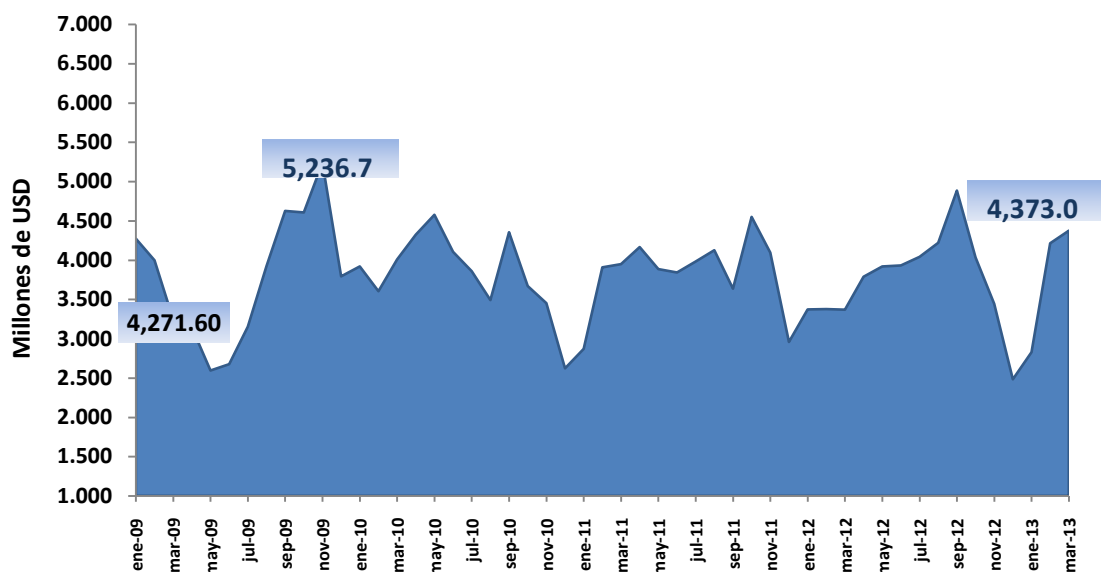

Fuente: Banco Central del Ecuador.

Los principales ingresos en este mes fueron:

- Exportaciones de petróleo y derivados USD 991.4 millones;
- Recaudación principales impuestos USD 856.5 millones (IVA USD 453.5 millones, a la renta USD 256.6 millones, arancelarios USD 103.6 millones, ICE USD 42.8 millones);
- Depósitos del Sistema Financiero USD 265.9 millones;
- Emisión Deuda Interna USD 155.3 millones;
- Depósitos Fondos de Seguridad Social USD 110.7 millones;
- Exportaciones privadas USD 92.2 millones (ALADI);

- Desembolsos deuda externa USD 68.5 millones, entre otros.

Estos ingresos se compensaron por los siguientes egresos:

- Desacumulación neta de los depósitos del Gobierno Central USD 1,563.5 millones;
- Pagos por importaciones sector público USD 482.4 millones;
- Servicio de la deuda externa e interna por USD 177.6 millones (amortización e intereses de la deuda externa e interna por USD 108.3 millones y USD 69.3 millones, respectivamente);
- Otros servicios y transferencias internacionales USD 107.5 millones;
- Retiro de depósitos Empresas Públicas no Financieras USD 25.1 millones;
- Retiro de depósitos Gobiernos Locales USD 24.0 millones;
- Emisión monetaria fraccionaria USD 0.1 millones, entre otros.

En el Cuadro 3 se muestra los factores de origen externo e interno que explican la variación de las Reservas Internacionales.

Cuadro 3
RESERVAS INTERNACIONALES – VARIACIÓN MENSUAL
(Millones de USD)

RESERVAS INTERNACIONALES			
Variación mensual en millones de dólares			
Mar-13			
	RILD	ORIGEN EXTERNO	ORIGEN INTERNO
TOTAL	160.2	453.9	-293.7
INGRESOS	2,540.4	1,152.1	1,388.3
EXPORTACION DE PETROLEO Y DERIVADOS		991.4	
EXPORTACIONES PRIVADAS		92.2	
DESEMBOLSOS		68.5	
RECAUDACIÓN PRINCIPALES IMPUESTOS GOB. CENTRAL			856.5
DEPOSITOS SISTEMA FINANCIERO			265.9
EMISIÓN DEUDA INTERNA			155.3
DEPOSITOS FONDOS DE SEGURIDAD SOCIAL			110.7
EGRESOS	2,380.2	698.2	1,682.0
IMPORTACIONES SECTOR PÚBLICO		482.4	
OTROS SERVICIOS Y TRANSFERENCIAS INTERNACIONALES		107.5	
INTERESES DE LA DEUDA EXTERNA		66.0	
AMORTIZACIONES DE LA DEUDA EXTERNA		42.3	
DESACUMULACIÓN NETA DEPÓSITOS GOB. CENTRAL			1,563.5
AMORTIZACIONES DE LA DEUDA INTERNA			55.2
RETIRO DEPOSITOS EMPRESAS PÚBLICAS NO FINANCIERAS			25.1
RETIRO DEPOSITOS GOBIERNOS LOCALES			24.0
INTERESES DEUDA INTERNA			14.1
EMISION MONETARIA FRACCIONARIA			0.1

Fuente: Banco Central del Ecuador

En marzo de 2013, la liquidez de las OSD registró como principal fuente la disminución del crédito a las OSF por USD 211.9 millones.

III. FUENTES Y USOS DE LIQUIDEZ DE LAS OSD

Respecto a la liquidez de las OSD (Cuadro 4), en marzo de 2013, las principales fuentes tuvieron varios orígenes, tales como:

- Disminución del crédito a las OSF por USD 211.9 millones.
- Aumento de los activos netos no clasificados por USD 93.7 millones.
- Incremento de los pasivos externos por USD 85.0 millones, entre otros.

Cuadro 4
FUENTES Y USOS DE LIQUIDEZ DE LA OSD
(Millones de USD)

	Mar-13
FUENTES	536.2
Crédito a otras sociedades finan.	211.9
Activos netos no clasificados	93.7
Pasivos externos OSD	85.0
Depósitos otras sociedades financieras	67.7
Otros activos externos	35.5
Captaciones sector público	24.2
Dep. Fondos de la Seguridad Social	15.5
Otros conceptos	2.8
USOS	536.2
Crédito al sector privado	228.5
Captaciones sector privado	179.2
Reservas internas	62.8
Credito al gobierno central	60.9
Dep. Off-Shore	4.3
Otros conceptos	0.4

Fuente: Banco Central del Ecuador.

Gráfico 3
CAPTACIONES DE EMPRESAS Y HOGARES DE LAS OTRAS SOCIEDADES DE DEPÓSITO
(Tasas de variación anual)

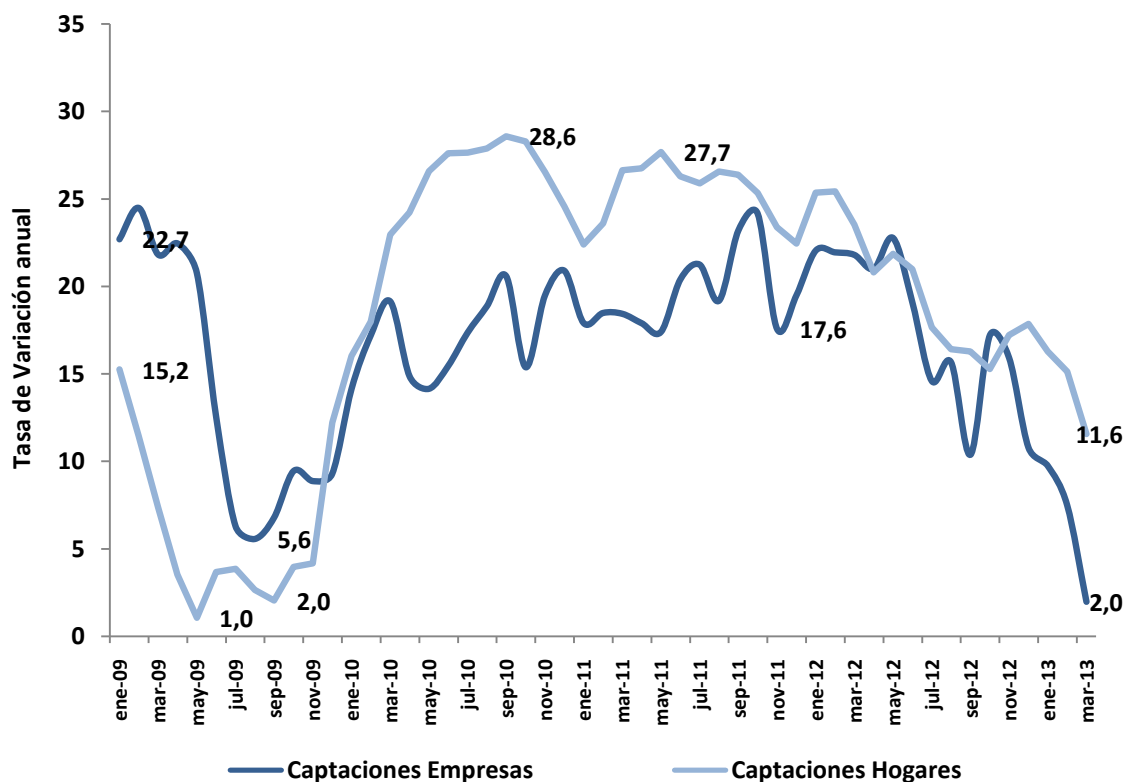

Fuente: Banco Central del Ecuador.

En efecto, un rubro importante de los *usos* de liquidez en marzo de 2013, fue la disminución de depósitos del sector privado de las OSD por USD 179.2 millones, que implicó que el saldo total de depósitos de las empresas y de los hogares sea USD 24,099.3 millones, frente a USD 24,278.5 millones registrados en el mes anterior. El análisis de las captaciones por sector institucional muestra que los depósitos de las empresas disminuyeron en USD 103.1 millones a una tasa anual de 2.0%; al igual que los depósitos de los hogares se redujeron en USD 76.1 millones, que representa una tasa anual de 11.6% (Gráfico 3). Por instrumento financiero, los depósitos a la vista disminuyeron en USD 89.6 millones, como los depósitos de ahorro y a plazo se redujeron en USD 89.6 millones.

Gráfico 4
CARTERA POR VENCER DE EMPRESAS Y HOGARES DE OTRAS SOCIEDADES DE DEPÓSITO
(Tasa de variación anual)

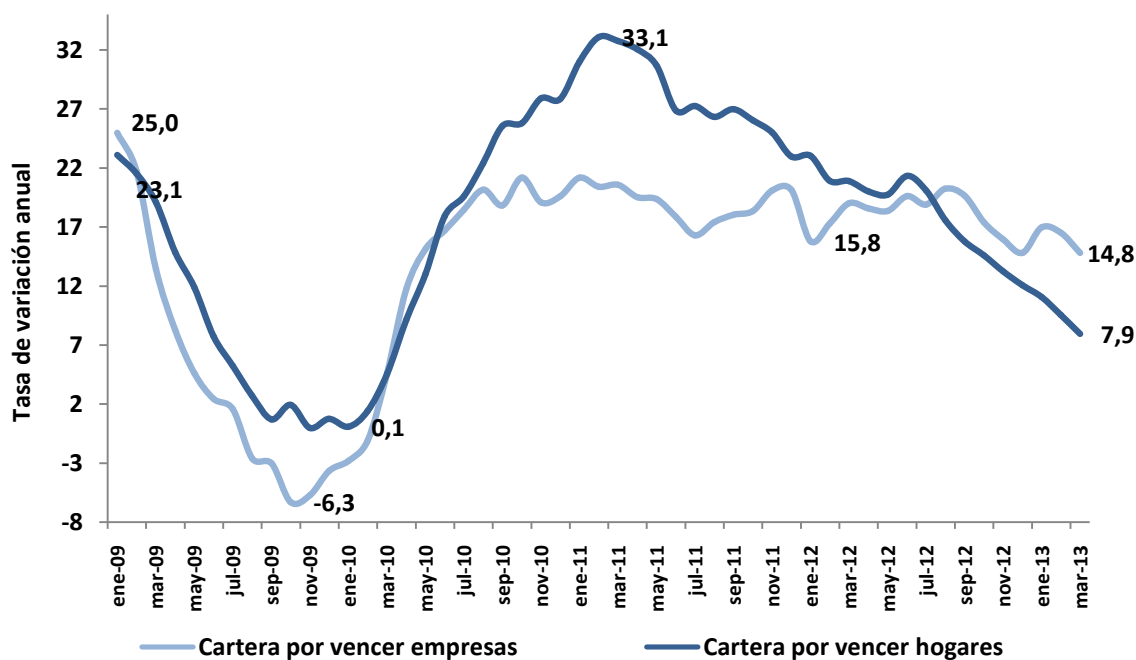

Fuente: Banco Central del Ecuador.

Otro *uso* de liquidez de las OSD, en marzo fue el incremento del crédito otorgado al sector privado por USD 228.5 millones, el cual se explica principalmente por el aumento de la cartera por vencer en USD 188.8 millones, el incremento de la cartera vencida en USD 39.8 millones y la disminución de las otras formas de financiamiento en USD 0.1 millones³. Al realizar el análisis de la cartera por sector institucional, se observa que la cartera por vencer de las empresas se incrementó en USD 155.8 millones (con una tasa anual de variación del 14.8%), al igual que la cartera por vencer de los hogares aumentó en USD 33.0 millones (con una tasa anual de variación de 7.9%) (Gráfico 4). Por otro lado, la cartera vencida de las empresas se incremento en USD 1.2 millones, al igual que la cartera vencida de los hogares aumentó en USD 38.6 millones⁴.

³ Las otras formas de financiamiento están compuestas por títulos valores y otros activos.

⁴ De este modo, el saldo de la cartera por vencer fue USD 20,715.6 millones y el saldo de la cartera vencida USD 1,017.4 millones.

Por el lado de las *fuentes* de la liquidez de las OSD, fue el incremento de los pasivos externos por USD 85.0 millones, con lo que su saldo alcanzó un valor de USD 799.4 millones; mientras que los activos externos se redujeron en USD 35.5 millones, alcanzando un saldo de USD 5,877.7 millones (Gráfico 5).

Gráfico 5
POSICIÓN EXTERNA DE LAS OTRAS SOCIEDADES DE DEPÓSITO
(Millones de USD)

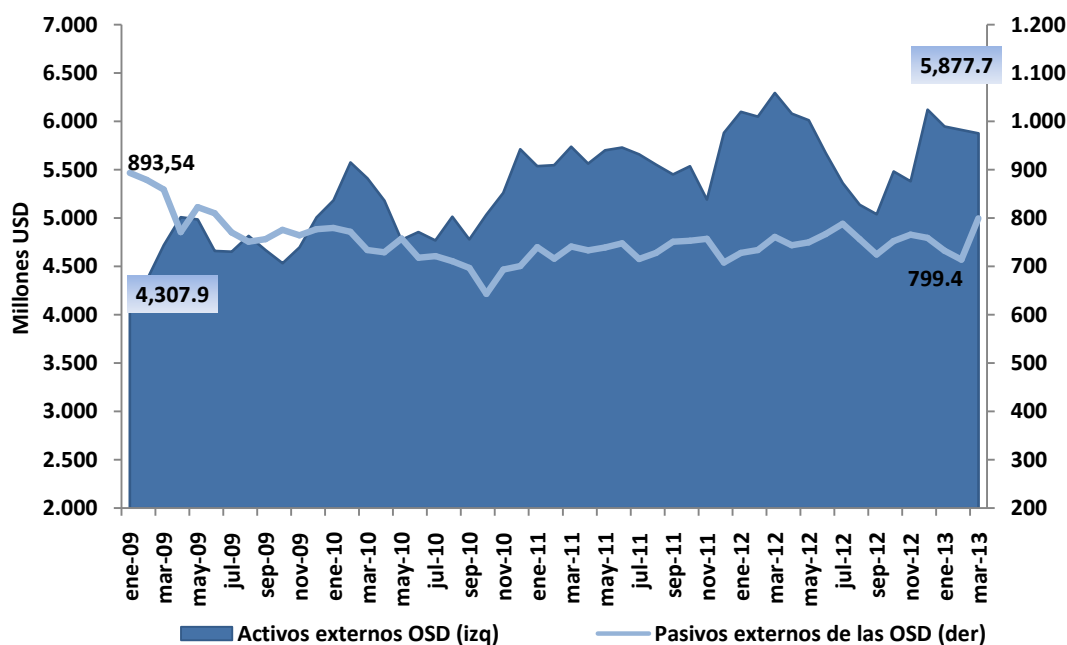

Fuente: Banco Central del Ecuador.

La relación de los activos externos de las OSD frente al total de depósitos incluidos en la definición de dinero⁵ representó el 24.2% (Gráfico 6); manteniéndose el nivel de este indicador con respecto a febrero de 2013 que fue también de 24.2%.

⁵ Los depósitos incluidos en la definición de dinero corresponden aquellos que provienen de los sectores que influyen en las variables fundamentales de la economía, siendo las empresas y hogares, entre otros.

Gráfico 6
RELACIÓN ACTIVOS EXTERNOS / CAPTACIONES OTRAS SOCIEDADES DE DEPÓSITO
(Porcentajes)

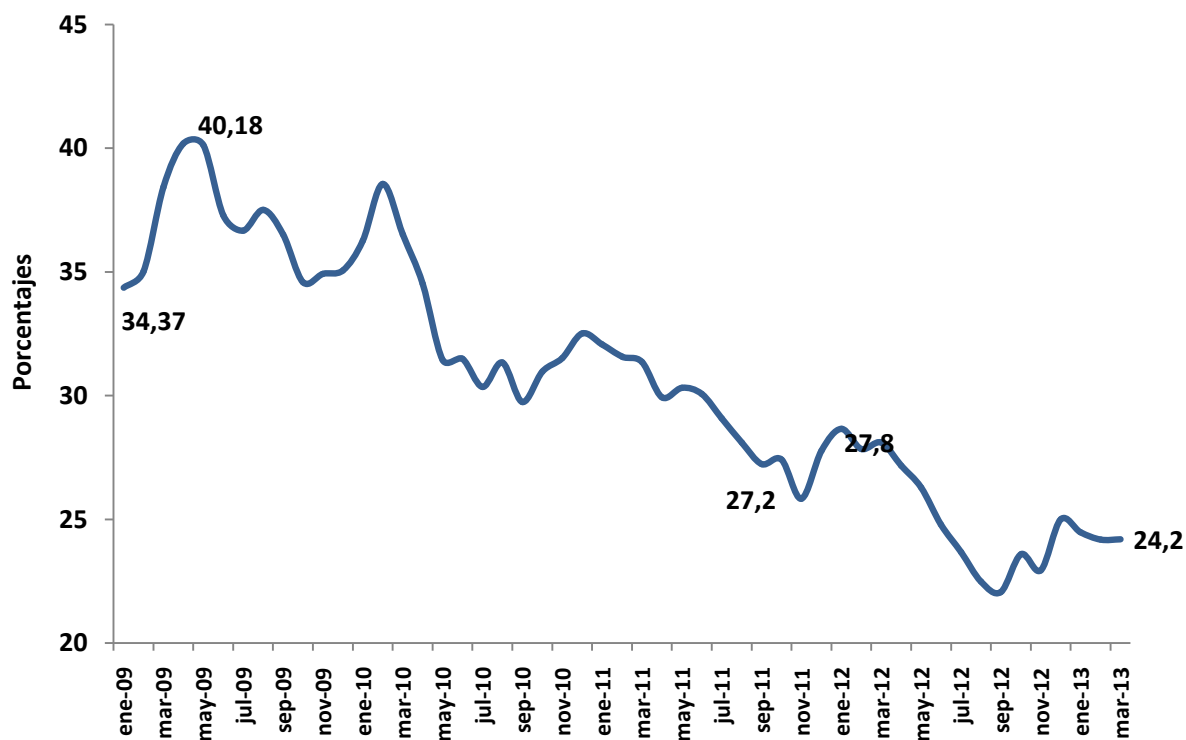

Fuente: Banco Central del Ecuador.

Por otro lado, al analizar los componentes de los activos externos de las OSD, se observa que la disminución de los mismos se da principalmente por una reducción de las inversiones en títulos valores y acciones por USD 74.7 millones, disminución de las tenencias de efectivo por USD 46.5 millones y por mayores depósitos en bancos e instituciones financieras del exterior por USD 85.7 millones. (Gráfico 7).

Gráfico 7
COMPONENTES DE LOS ACTIVOS EXTERNOS DE LAS OTRAS SOCIEDADES DE DEPÓSITO
(Millones de USD)

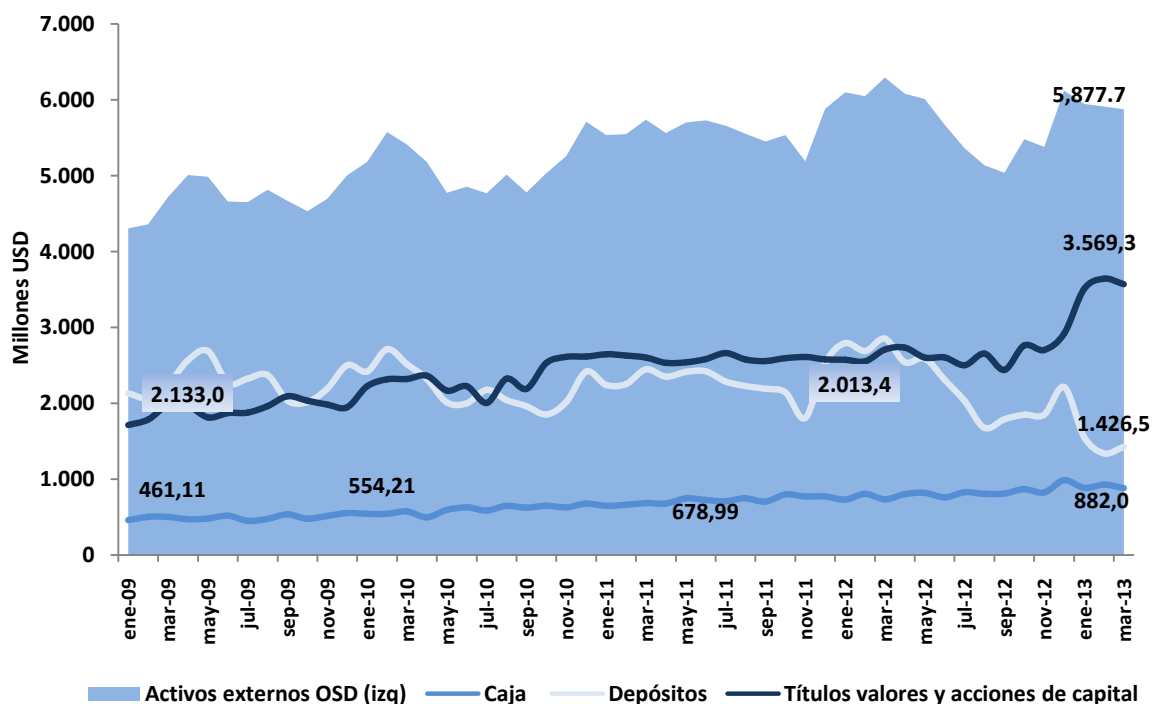

Fuente: Banco Central del Ecuador.

En cuanto al financiamiento al Gobierno por parte de las OSD, se registró un aumento por USD 57.6 millones, con lo que el saldo de este rubro al mes de marzo de 2013 fue de USD 1,027.2 millones (Gráfico 8).

Gráfico 8
FINANCIAMIENTO DE LAS OTRAS SOCIEDADES DE DEPÓSITO AL GOBIERNO
(Millones de USD)

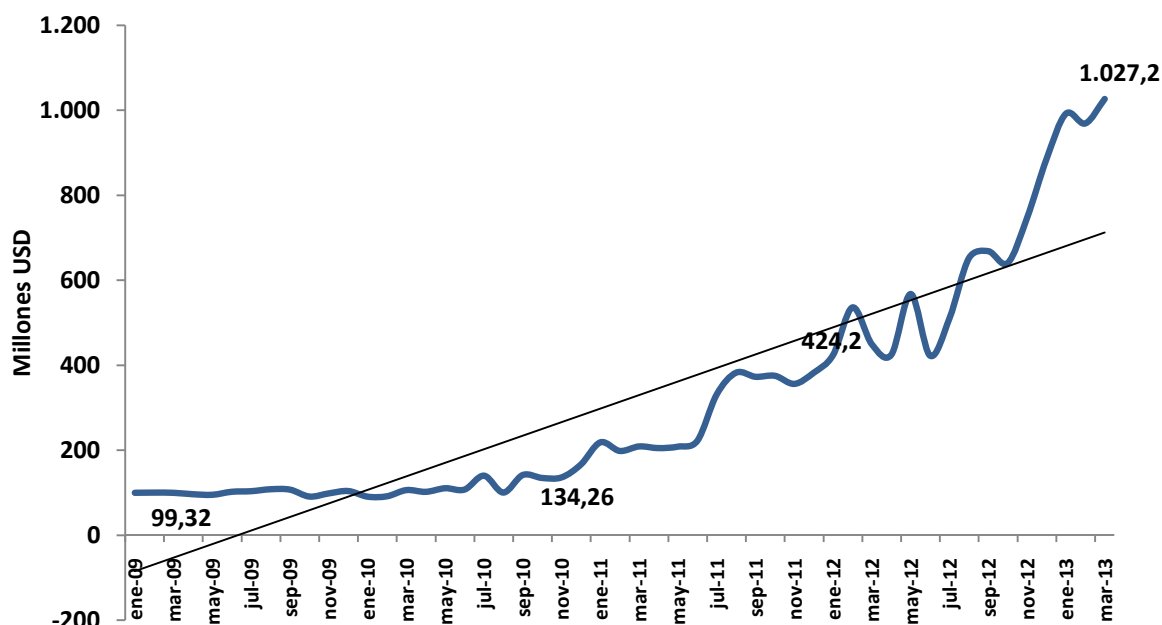

Fuente: Banco Central del Ecuador.

IV. OFERTA MONETARIA (M1) Y LIQUIDEZ TOTAL (M2) ⁶

El saldo de la liquidez total en el mes de marzo 2013 fue de USD 30,671.2 millones, de la oferta monetaria USD 14,111.2 millones y las especies monetarias en circulación USD 6,291.9 millones (Gráfico 9).

⁶ La oferta monetaria se define como la cantidad de dinero a disposición inmediata de los agentes para realizar transacciones; contablemente el dinero en sentido estricto, es la suma de las especies monetarias en circulación y los depósitos en cuenta corriente. La liquidez total o dinero en sentido amplio incluye la oferta monetaria y el cuasidinero. Se entiende como cuasidinero a las captaciones de las Otras Sociedades de Depósito, que sin ser de liquidez inmediata, suponen una "segunda línea" de medios de pago a disposición del público. La metodología completa del cálculo y la serie 2000.1 - 2007.12 de las especies monetarias en circulación constan en la Revista "Cuestiones Económicas" del BCE, Vol. 23. N° 2, 2007.

En marzo de 2013, tanto la oferta monetaria como la liquidez total presentan tasas de crecimiento anual de 13.4% y 11.3%, respectivamente; explicadas principalmente por el comportamiento de los depósitos en el sistema financiero registrado en marzo de 2013 de USD 179.2 millones. Por otro lado, las especies monetarias en circulación registran un crecimiento anual de 24.3% (Gráfico 10)

Gráfico 9
OFERTA MONETARIA (M1) Y LIQUIDEZ TOTAL (M2)
(Millones de USD)

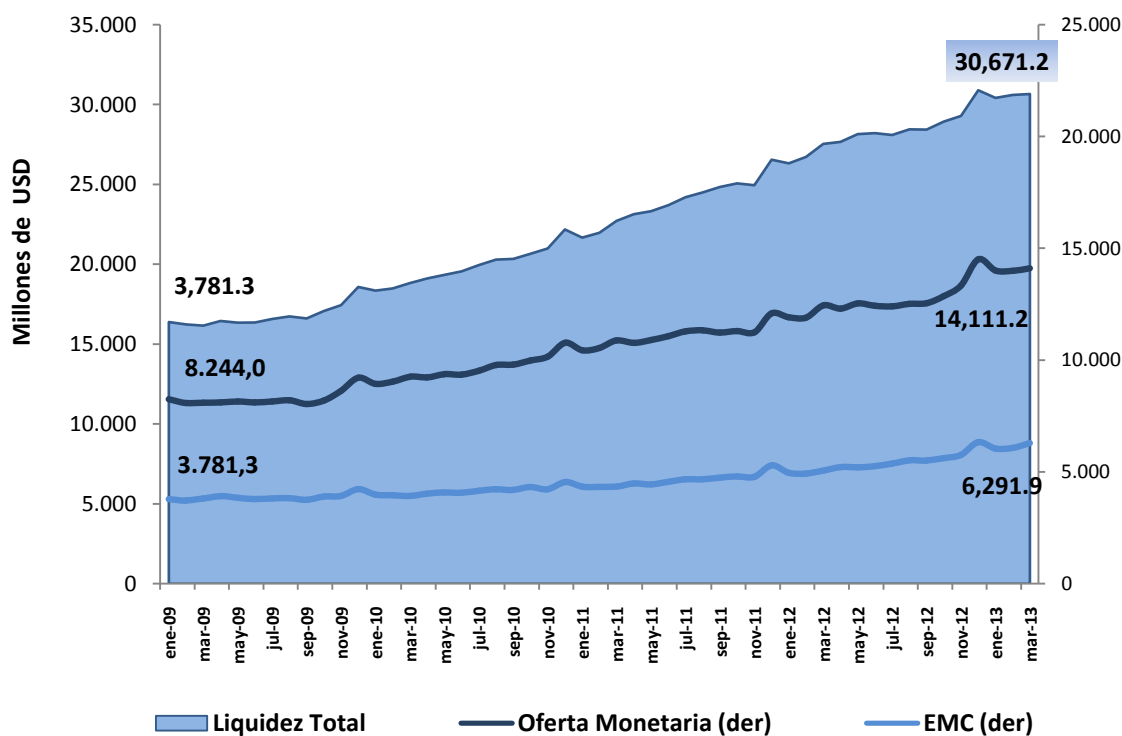

Fuente: Banco Central del Ecuador.

Gráfico 10
AGREGADOS MONETARIOS
(Tasas de variación anual)

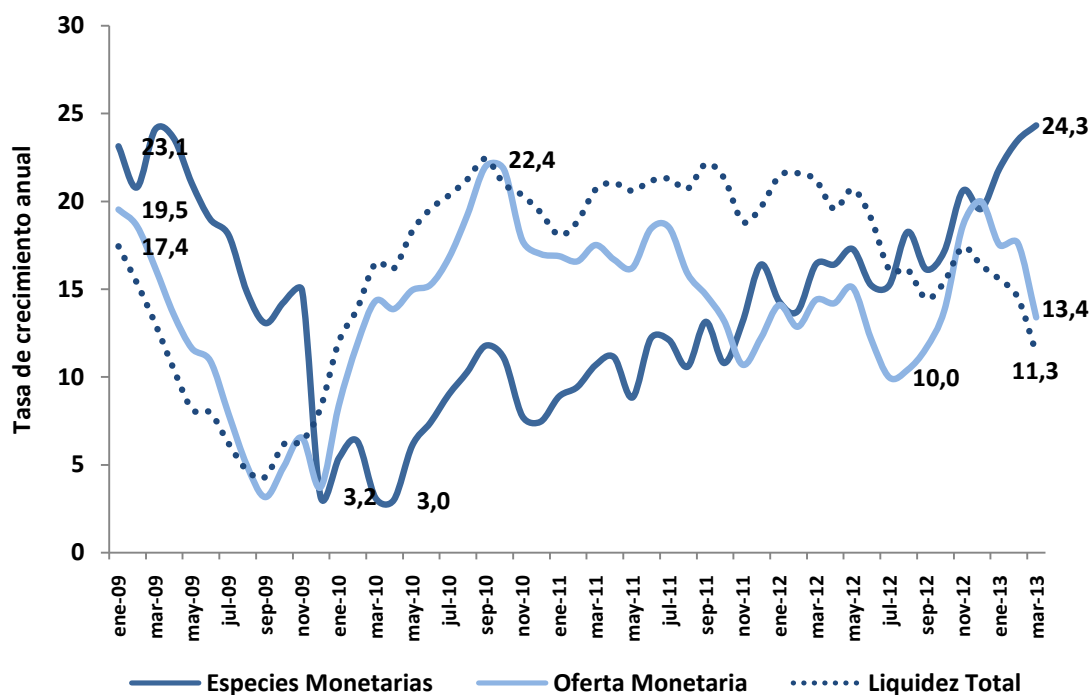

Fuente: Banco Central del Ecuador.

V. EXPOSICIÓN EXTERNA DE LA BANCA⁷

En marzo de 2013 la exposición externa de la banca privada registró un saldo de USD 1,142.0 millones con una variación anual de -8.4 %.

Además de los depósitos, otra fuente importante de apalancamiento de la banca privada se constituye por los recursos provenientes del exterior, los cuales se miden a través del saldo de la exposición de la banca con el exterior⁸.

Al 31 de marzo de 2013, la exposición de la banca privada con el exterior registró un saldo de USD 1,142.0 millones, y una variación anual de -8.4%. Este comportamiento se debe a un incremento en líneas de crédito (6.4%); y, a una reducción de las cartas de crédito (-25.4%) y de las aceptaciones bancarias (-28.0%). Dichos niveles de exposición representan el 3.9% del total de pasivos y contingentes del sistema bancario

⁷ En la información de balances mensuales del sistema bancario, las cuentas contables 24, 2601, 2603, 2605, 2607 y 6403, representan las aceptaciones bancarias, líneas de crédito y cartas de crédito, respectivamente; y, constituyen la exposición total de financiamiento con el exterior de la banca activa.

La exposición externa de la banca difiere de la información del movimiento de deuda externa privada, que corresponde a los préstamos otorgados al sector privado ecuatoriano, tanto bancario como no bancario.

⁸ La exposición externa de la banca se mide a través de tres instrumentos financieros-comerciales: (i) líneas de crédito externo; (ii) cartas de crédito; y, (iii) aceptaciones externas.

privado. El 57.3% de la exposición total del sistema bancario con el exterior corresponde a los cuatro bancos con mayor capital y reservas (Pichincha, Produbanco, Guayaquil y Pacífico).

En marzo de 2013, la mayor parte de la exposición se registró en líneas de crédito externas con 62%, cartas de crédito con una participación de 37%, y el 1% restante correspondió a aceptaciones bancarias⁹. La exposición de las instituciones bancarias con el exterior se relaciona fundamentalmente con el financiamiento de las operaciones de comercio exterior. La exposición externa de las instituciones bancarias privadas como proporción del total de depósitos, que llegó a USD 19,568.9 millones, se observa que no fue significativa (4.9%). Cuando se compara la exposición externa con los activos externos de las instituciones bancarias activas, que ascendieron a USD 5,654.4 millones, representó el 17.3%.

En cuanto al uso de las cartas de crédito comerciales¹⁰, de acuerdo con los balances de las instituciones bancarias, en el mes de Marzo de 2012 las cinco instituciones que más utilizaron este instrumento fueron: Pichincha (22.1%), Bolivariano (21.8%), Internacional (21.7%), Pacífico (12.2%) y Guayaquil (11.2%).

En lo que se refiere a las líneas de crédito externas de las instituciones bancarias, en el mes de marzo el 27.2% del total tiene vigencia hasta un año y el 72.8% un plazo mayor de un año. La tasa de interés promedio ponderada de las líneas de crédito externas es de 3.57 anual, fluctuando entre 1.44% y 7.84%.

Casi la totalidad de las líneas de crédito del exterior proviene de las entidades bancarias del exterior y un porcentaje mínimo se origina en las mismas subsidiarias *off-shore* de la banca del Ecuador.

Las instituciones bancarias que son acreedoras de la banca internacional, que tienen elevada participación del total de líneas de crédito con el exterior y, que por tanto, contribuyen en mayor medida en la determinación de la tasa de interés externa por su

⁹ Las aceptaciones bancarias se originan en transacciones de importación y exportación de bienes o compra y venta de bienes en el país. Se considerarán aceptaciones bancarias las cartas de crédito de importación o exportación en las que la institución asume la responsabilidad de pago una vez cumplidos los requisitos, los documentos (letras de cambio) aceptados por la entidad por solicitud del cliente, para efectuar el pago a un beneficiario, por compras y ventas de bienes en el país.

¹⁰ De acuerdo al Catálogo de Cuentas de la Superintendencia de Bancos y Seguros del Ecuador, se registra el valor total de las cartas de crédito emitidas a favor de beneficiarios del exterior (incluido el margen máximo de tolerancia), a petición y de conformidad con las instrucciones del cliente, por medio de la cual la entidad se compromete a pagar directamente o por intermedio de un banco corresponsal hasta una suma determinada de dinero o también a pagar, aceptar o negociar letras de cambio giradas por el beneficiario contra la presentación de los documentos estipulados y de conformidad con los términos y condiciones establecidas. Se registra además el valor de las cartas de crédito en las cuales, a pedido del ordenante, hubiere añadido su compromiso de pago.

nivel de endeudamiento son: Guayaquil (42.6%), Pichincha (16.6%), Procredit (14.1%) y Solidario (12.0%).

Cabe mencionar que se registran también las líneas de crédito del exterior que no fueron utilizadas¹¹; así, en diciembre de 2012 las líneas no utilizadas fueron de USD 615.5 millones, en tanto que en marzo de 2013 disminuyeron a USD 605.4 millones.

VI. MERCADO DE CRÉDITO INTERBANCARIO

Entre las entidades del sistema financiero existen operaciones que en el panorama bancario se registran como flujo interbancario; estas operaciones reflejan el manejo de liquidez entre bancos, mutualistas y financieras privadas y públicas.

En el mes de marzo de 2013 en el mercado interbancario que opera a través del BCE se presentaron negociaciones por USD 50 millones de dólares a una tasa interbancaria ponderada de 0.50%. En el mismo mes no hubo colocaciones TBC's (Títulos Banco Central) porque la tasas son muy bajas y no interesan al sistema financiero (Gráfico 11). Esta situación obedece a que existe una elevada liquidez en el sistema financiero, reflejada también, en el mantenimiento de saldos adicionales a los requerimientos de encaje.

En el mercado interbancario de marzo de 2013 se presentaron operaciones por USD 18 millones de dólares a una tasa interbancaria ponderada de 0.50%.

Gráfico 11
TASAS DE INTERÉS: FED - MERC.INT.(TIP) - TBC (BCE)
(Porcentajes)

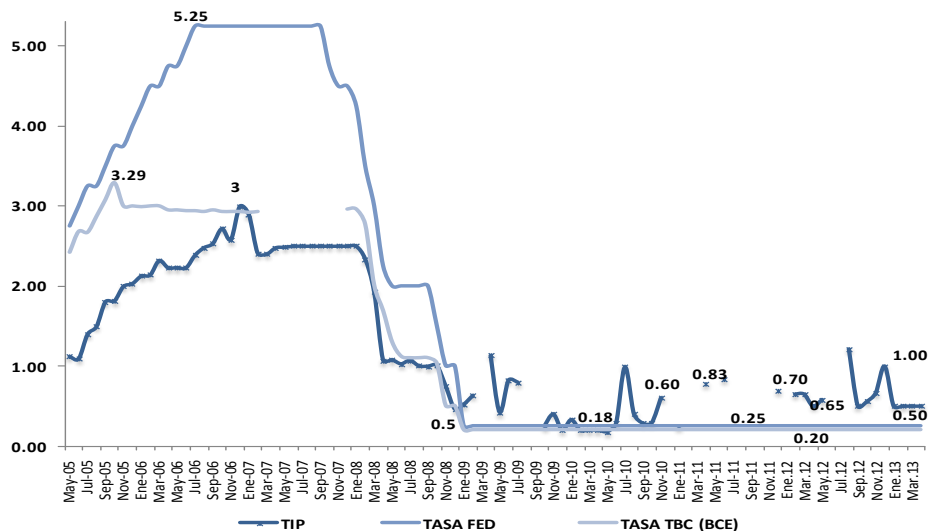

Fuente: Banco Central del Ecuador.

¹¹ Las líneas de crédito no utilizadas se registran en la cuenta 710410 de los balances de la banca.

Por otra parte, al agregar los montos de las transacciones anuales realizadas en el mercado interbancario se aprecia que desde el año 2002 hasta el 2012 el volumen de éstas disminuye sustancialmente en USD 598 millones. En el año 2008 existió un incremento notable porque el volumen de operaciones se recuperó en USD 1,792 millones debido al requerimiento de liquidez de sectores corporativos¹². (Gráfico 12).

Gráfico 12 MONTOS ANUALES NEGOCIADOS EN EL MERCADO INTERBANCARIO

(Millones de USD)

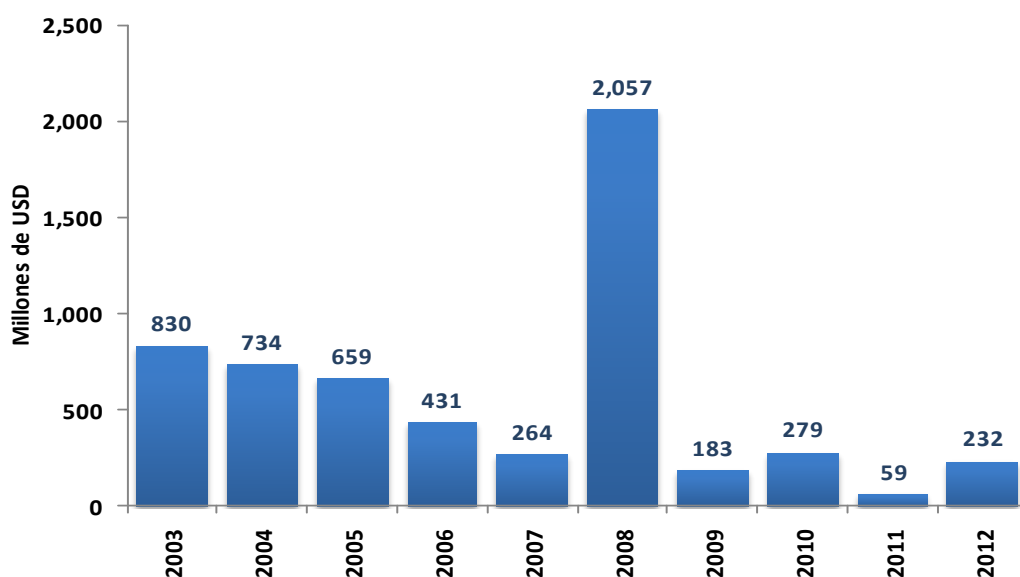

Fuente: Banco Central del Ecuador.

Finalmente, vale mencionar que por diversos motivos de liquidez, seguridad o rendimiento, el sistema financiero realiza inversiones en títulos valores del exterior (USD 3,194.8 millones en marzo de 2013). Las adquisiciones de títulos TBC's del BCE y las operaciones de *reporto*¹³ con otros bancos generalmente tienen un rendimiento menor y se realizan para optimizar los activos líquidos que circulan en el sistema de pagos; en tanto que los préstamos interbancarios sirven únicamente para cubrir requerimientos de encaje y liquidez pues su rendimiento es muy bajo en el mercado de corto plazo (0.50% en marzo de 2013).

¹² Esto se debe al incremento operativo en el año 2008 por parte de determinadas entidades financieras (bancos extranjeros principalmente) para cumplir con requerimientos de liquidez de clientes corporativos y para aprovechar la rapidez y menor tiempo de ejecución de este tipo de transacciones en el mercado de divisas local antes que con entidades del exterior.

¹³ Realizan operaciones de reporto con otras entidades financieras para mantener la misma estructura de liquidez pero con un menor rendimiento que en otros instrumentos financieros, como los del mercado interbancario que se ejecutan a través del BCE.



PUBLICACIONES
ECONÓMICAS