



ESTUDIO MENSUAL DE OPINION EMPRESARIAL*

SECTOR INDUSTRIAL

Agosto 2008

279 Empresas**

I. ICE GLOBAL***: Incremento del ICE Global en agosto

En el mes de agosto, el **ICE global** registró un incremento de 10.6 puntos, siendo éste menor al registrado en el mes anterior que fue de 28 puntos.

La evolución del ICE global del mes de agosto se sustenta en el crecimiento de los índices de confianza empresarial de 3 de los 4 sectores, en particular del sector de la construcción que registró un incremento absoluto de 39.9 puntos. Le sigue en importancia el sector de industrias y comercio con incrementos de 12.1 y 11.7, respectivamente. De otro lado, el sector de servicios registró una caída de 5.4 puntos en el mes de agosto.

ICE_AGREGADO

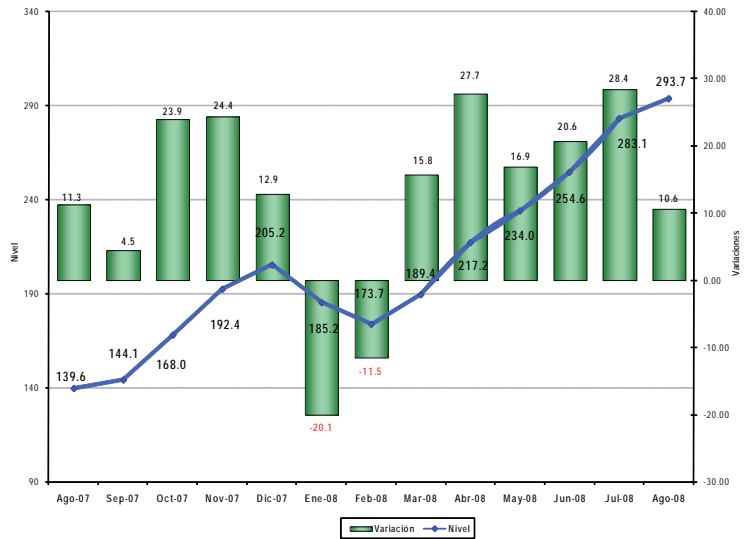

II. ICE-INDUSTRIA¹: Crecimiento sostenido de la confianza empresarial desde marzo

Al igual que en los meses precedentes, en agosto se registra un crecimiento del ICE (12.1 puntos). Con excepción de la evolución de los precios de los insumos para la industria, el resto de variables contribuyeron positivamente al desempeño del ICE de este sector. De este modo, el índice se ubicó en 309.3 puntos.

ICE_INDUSTRIA

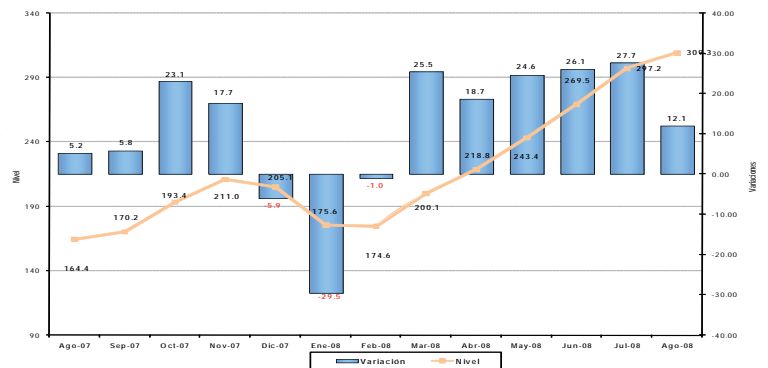

III. EMPLEO: Sin variaciones la demanda laboral en agosto

En agosto, la demanda laboral en el sector industrial no presentó mayores variaciones, ya que subió en 0.05%. En el mes de septiembre se espera que esta variable no varíe.

VARIACIÓN DE LA DEMANDA LABORAL

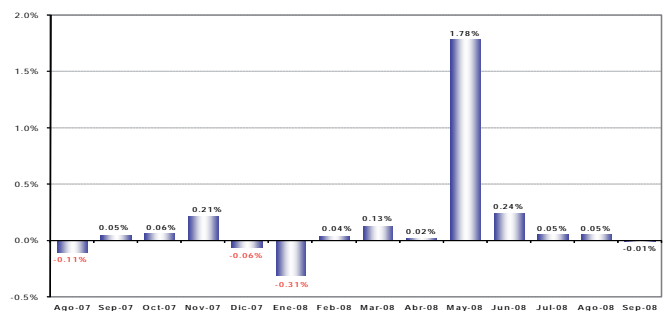

* **Interpretación del ICE:** A partir de Enero de 2007, y para facilidad del lector, se presenta el Índice de Confianza Empresarial, ICE_k , expresado en variaciones porcentuales mensuales. Cuando el ICE_k resultante es mayor que cero, significa que la confianza empresarial del sector k, en ese mes, mejoró con respecto al mes anterior. Por el contrario, cuando el ICE_k es negativo, significa que la confianza empresarial se deterioró con respecto al mes anterior en ese sector. Cuando en dos meses consecutivos (mes 1 y 2) el ICE_k es positivo, pero el segundo mes es menos pronunciado que el primero, significa que en el mes dos, la confianza empresarial aumentó con respecto anterior, pero con menor fuerza que lo que aumentó de confianza empresarial en el mes pasado, más no significa que disminuyó la confianza. Con el mismo criterio se puede interpretar cuando se tienen ICE_k negativos consecutivos. El índice de Confianza Empresarial global (ICE) abarca cuatro sectores: Industrial, servicios, construcción y comercio. Los resultados publicados hasta diciembre del 2006 fueron calculados en función de los ingresos reportados a la Superintendencia de Compañías por parte de cada una de las empresas en el año 2004. De aquí en adelante se presentará los resultados calculados en función de los ingresos reportados en el año 2005 de cada empresa.

**El levantamiento de la información proporcionada por los empresarios, empleada en la elaboración del EMOE, se inicia aproximadamente cuando faltan cinco días hábiles para concluir el mes de referencia, y se culmina hasta el quinto día laborable del mes siguiente.

***Las variables que componen el ICE son: valor y volumen de ventas, nivel de producción, nivel de empleo, precios de venta, precios de insumos, nivel de competencia, nivel de negocios, se consideran estas variables en dos períodos, mes de referencia con respecto al anterior y mes siguiente con respecto al mes de referencia. Las ponderaciones de los sectores en el ICE global son las siguientes: Industria 40%, Servicios 15%, Comercio 40%, Construcción 5%.

¹ Las variables usadas para el cálculo del ICE del sector industrial son: La demanda laboral (en el presente mes y en el siguiente); el valor de ventas totales (en el presente mes y en el siguiente); el nivel de inventarios, el precio de los insumos (en el presente mes y en el siguiente) y la situación de negocio. El Estudio de Opinión Empresarial se centra en analizar a las empresas de mayores ventas de los sectores: industria, comercio, servicios y construcción. Para de esta manera obtener información de las compañías que marcan tendencias en estos sectores. Es importante destacar que las expectativas para el siguiente mes de las variables estudiadas influyen en el resultado del ICE del mes en curso, es decir, la confianza empresarial depende de los resultados actuales y también de las previsiones que los empresarios manifiesten.

IV. VOLUMEN DE PRODUCCIÓN: Gran crecimiento en agosto y perspectivas positivas en septiembre

En agosto según los empresarios encuestados, la producción de las empresas del sector industrial creció en 4.8% con relación al mes anterior, siendo este el más alto del año.

La previsión señala un menor crecimiento para el mes de septiembre (0.5%).

VARIACIÓN DEL VOLUMEN DE PRODUCCION

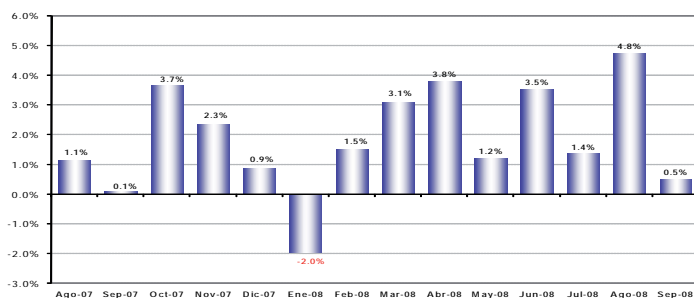

V. VALOR DE VENTAS: Moderado crecimiento de las ventas en agosto

El valor de ventas en el sector industrial registró un crecimiento de 0.9% en el mes de agosto, siendo este crecimiento menor al registrado el mes anterior.

Se esperaría que esta variable en el mes de septiembre mantenga su tendencia favorable, mostrando un crecimiento de 2.1%.

VARIACIÓN DEL VALOR DE VENTAS

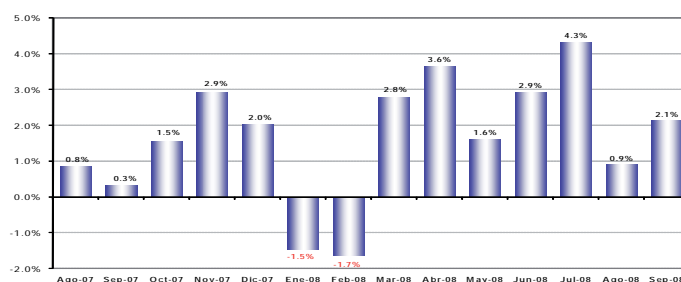

VI. NIVEL DE INVENTARIOS: Crecimiento de los inventarios

Un valor negativo en esta variable significa que la cantidad de empresas que tienen inventarios por sobre lo normal para el mes de análisis, es mayor a la cantidad de empresas que tienen inventarios bajo lo normal para el mismo mes.

En el mes de agosto, el saldo neto presentado por esta variable fue de -4.0%, lo cual indica una mayor acumulación de inventarios.

SALDO DEL NIVEL DE INVENTARIOS

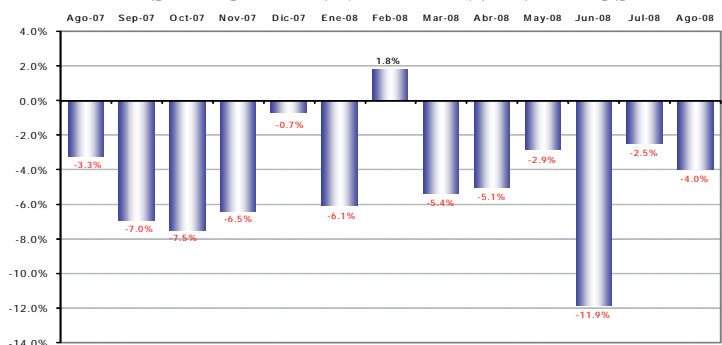

VII. INSUMOS: Persiste crecimiento del precio de los insumos, pero a menor ritmo

En el mes de agosto la tasa de crecimiento de los precios de los insumos fue de 1.2%, presentando un comportamiento menor al del mes pasado. Se prevé que para septiembre el crecimiento de los precios continúe desacelerándose, al llegar a una variación de (0.5%).

VARIACIÓN DEL PRECIO PROMEDIO DE INSUMOS

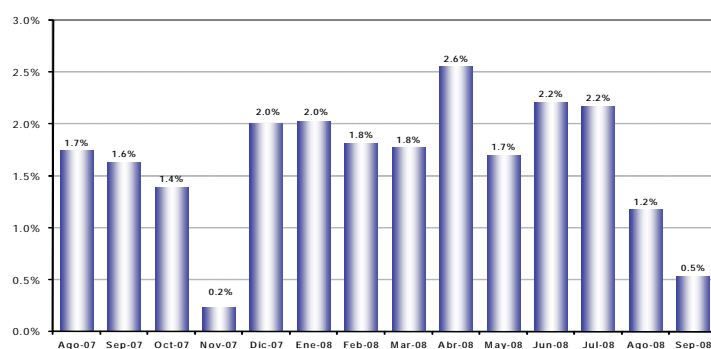

VIII. SITUACIÓN DE NEGOCIO²: Buena percepción del negocio en agosto y septiembre

Como resultado del desempeño favorable del sector industrial en el mes de agosto, la percepción sobre la situación de negocio es también positiva y las perspectivas para septiembre son igualmente positivas.

El saldo de respuesta de los empresarios que considera estar mejor que en el mes anterior fue de 9.4%; y para el mes de septiembre se espera un saldo de respuesta de 28.2%.

SALDO DE SITUACION DE NEGOCIOS

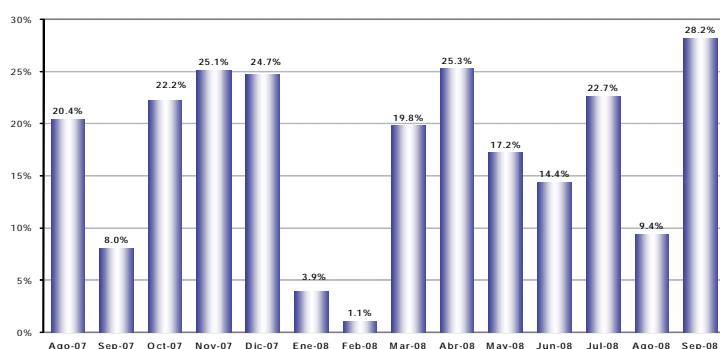

² La situación de negocios se presenta como un saldo, es decir, es el resultado de la resta entre los empresarios que consideran que están mejor que el anterior mes, menos los empresarios que consideran estar peor que el anterior mes.



ESTUDIO MENSUAL DE OPINION EMPRESARIAL* SECTOR COMERCIAL

Agosto 2008

201 Empresas**

I. ICE GLOBAL***: Incremento del ICE Global en agosto

ICE_AGREGADO

En el mes de agosto, el **ICE global** registró un incremento de 10.6 puntos, siendo éste menor al registrado en el mes anterior que fue de 28 puntos.

La evolución del ICE global del mes de agosto se sustenta en el crecimiento de los índices de confianza empresarial de 3 de los 4 sectores, en particular del sector de la construcción que registró un incremento absoluto de 39.9 puntos. Le sigue en importancia el sector de industrias y comercio con incrementos de 12.1 y 11.7, respectivamente. De otro lado, el sector de servicios registró una caída de 5.4 puntos en el mes de agosto.

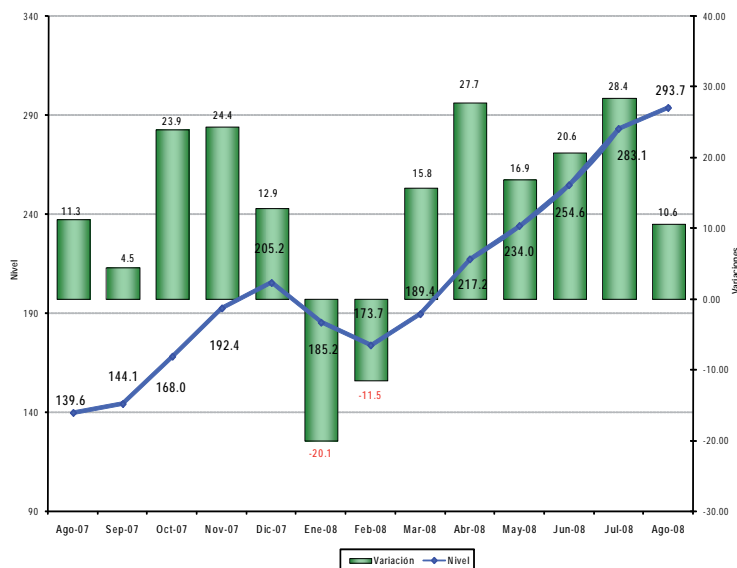

II. ICE-COMERCIO¹: Incremento del ICE comercio en agosto

ICE_COMERCIO

La confianza empresarial del sector comercial en el mes de agosto mostró un crecimiento de 11.7 puntos, siendo inferior al crecimiento del mes anterior. De esta manera el índice se ubicó en 302.6 puntos en agosto de 2008.

De otro lado, el crecimiento en el índice se explica por el crecimiento de los niveles de empleo, del nivel de ventas y de la percepción positiva la situación del negocio.



* **Interpretación del ICE:** A partir de Enero de 2007, y para facilidad del lector, se presenta el Índice de Confianza Empresarial, ICE_k , expresado en variaciones porcentuales mensuales. Cuando el ICE_k resultante es mayor que cero, significa que la confianza empresarial del sector k, en ese mes, mejoró con respecto al mes anterior. Por el contrario, cuando el ICE_k es negativo, significa que la confianza empresarial se deterioró con respecto al mes anterior en ese sector. Cuando en dos meses consecutivos (mes 1 y 2) el ICE_k es positivo, pero el segundo mes es menos pronunciado que el primero, significa que en el mes dos, la confianza empresarial aumentó con respecto anterior, pero con menor fuerza que lo que aumentó de confianza empresarial en el mes pasado, más no significa que disminuyó la confianza. Con el mismo criterio se puede interpretar cuando se tienen ICE_k 's negativos consecutivos. El índice de Confianza Empresarial global (ICE) abarca cuatro sectores: Industrial, servicios, construcción y comercio. Los resultados publicados hasta diciembre del 2006 fueron calculados en función de los ingresos reportados a la Superintendencia de Compañías por parte de cada una de las empresas en el año 2004. De aquí en adelante se presentará los resultados calculados en función de los ingresos obtenidos en el año 2005 de cada empresa.

**El levantamiento de la información proporcionada por los empresarios, empleada en la elaboración del EMOE, se inicia aproximadamente cuando faltan cinco días hábiles para concluir el mes de referencia, y se culmina hasta el quinto día laborable del mes siguiente.

***Las variables que componen el ICE son: valor y volumen de ventas, nivel de producción, nivel de empleo, precios de venta, precios de insumos, nivel de competencia, nivel de negocios, se consideran estas variables en dos períodos, mes de referencia con respecto al anterior y mes siguiente con respecto al mes de referencia. Las ponderaciones de los sectores en el ICE global son las siguientes: Industria 40%, Servicios 15%, Comercio 40%, Construcción 5%.

¹ Las variables usadas para el cálculo del ICE del sector comercial son: La demanda laboral (en el presente mes y en el siguiente); el valor de ventas totales (en el presente mes y en el siguiente); el nivel de inventarios y la situación de negocio. El Estudio de Opinión Empresarial se centra en analizar a las empresas de mayores ventas de los sectores: industria, comercio, servicios y construcción, para de esta manera obtener información de las compañías que marcan tendencias en estos sectores. Es importante destacar que las expectativas para el siguiente mes de las variables estudiadas influyen en el resultado del ICE del mes en curso, es decir, la confianza empresarial depende de los resultados actuales y también de las previsiones que los empresarios manifiesten.

III. EMPLEO: Crecimiento en la demanda laboral en agosto

VARIACIÓN DEL PERSONAL OCUPADO

En el mes de agosto, los empresarios del sector comercial reportaron un aumento de la demanda laboral en el orden del 1%. Para septiembre se espera un menor crecimiento de la demanda laboral (0.6%).

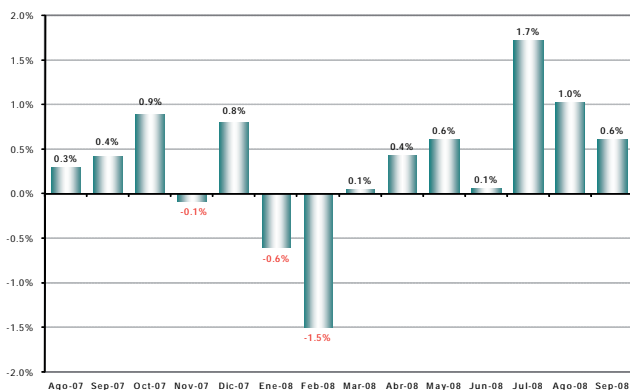

IV. VALOR DE VENTAS: Crecimiento de las ventas en agosto

En agosto, el valor de ventas de las empresas encuestadas del sector comercial habría aumentado en 2.5% con relación al mes anterior, siendo este crecimiento menor al registrado el mes anterior.

Para septiembre se espera un crecimiento de las ventas de este sector en 1.2%.

VARIACIÓN DEL VALOR TOTAL DE VENTAS

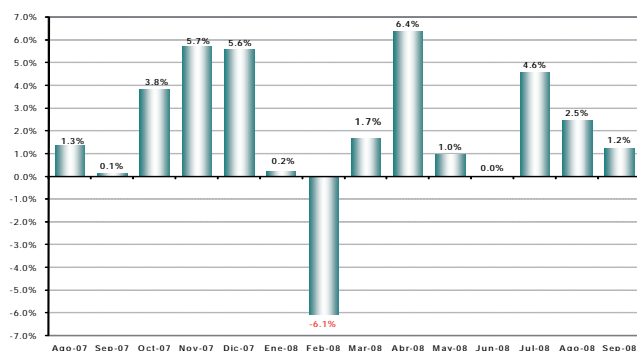

V. NIVEL DE INVENTARIOS: No se presentan mayores variaciones

Un valor negativo en esta variable significa que la cantidad de empresas que tienen inventarios por sobre lo normal para el mes de análisis, es mayor a la cantidad de empresas que tienen inventarios bajo lo normal para el mismo mes.

En el mes de julio el saldo neto presentado fue negativo (15%).

SALDO DEL NIVEL DE INVENTARIOS

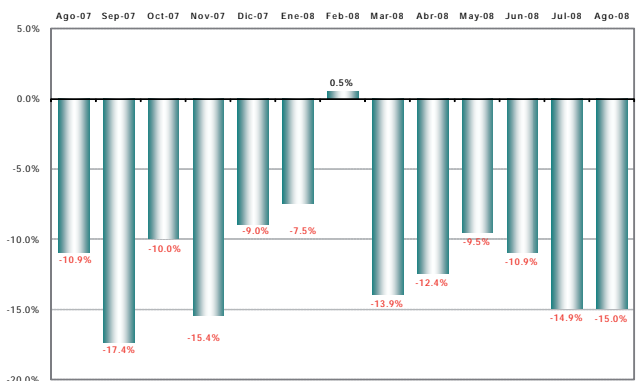

VI. SITUACIÓN DE NEGOCIO²: Saldos optimistas en agosto y septiembre

Como resultado del desempeño favorable del sector comercial en el mes de agosto, la percepción sobre la situación de negocio es también positiva y las perspectivas para septiembre son aún mejores.

El saldo de respuesta de los empresarios que considera estar mejor que en el mes anterior fue de 16.5%; y para el mes de septiembre se espera un valor de 30%.

SALDO DE SITUACIÓN DE NEGOCIOS

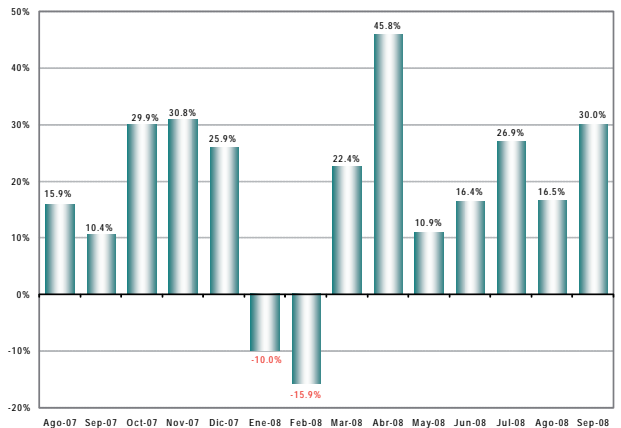

² La situación de negocios se presenta como un saldo, es decir, es el resultado de la resta entre los empresarios que consideran que están mejor que el anterior mes, menos los empresarios que consideran estar peor que el anterior mes.



ESTUDIO MENSUAL DE OPINION EMPRESARIAL* SECTOR DE LA CONSTRUCCION

Agosto 2008

120 Empresas**

I. ICE GLOBAL***: Incremento del ICE Global en agosto

En el mes de agosto, el ICE global registró un incremento de 10.6 puntos, siendo éste menor al registrado en el mes anterior que fue de 28 puntos.

La evolución del ICE global del mes de agosto se sustenta en el crecimiento de los índices de confianza empresarial de 3 de los 4 sectores, en particular del sector de la construcción que registró un incremento absoluto de 39.9 puntos. Le sigue en importancia el sector de industrias y comercio con incrementos de 12.1 y 11.7, respectivamente. De otro lado, el sector de servicios registró una caída de 5.4 puntos en el mes de agosto.

ICE_AGREGADO

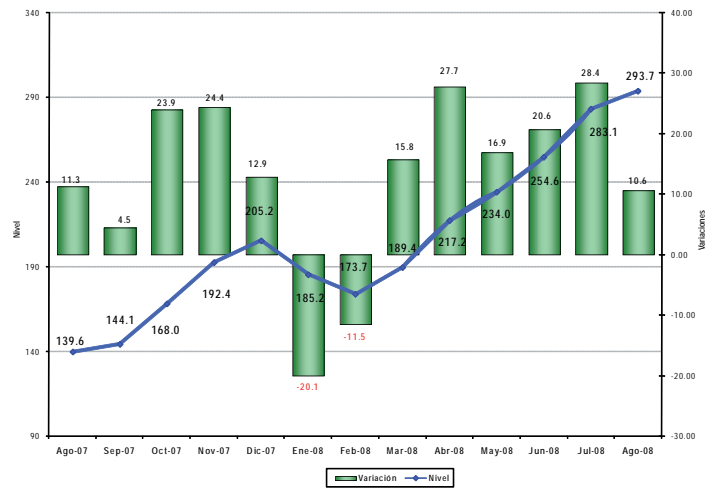

II. ICE-CONSTRUCCIÓN¹: Repunte de la Confianza en los constructores desde marzo

Desde el mes de marzo, el ICE de la construcción tiene un comportamiento creciente. Con excepción de la evolución de los precios de los insumos para la construcción, el resto de variables contribuyeron positivamente al desempeño del ICE de este sector. Así, el índice se ubicó en 308.6 puntos.

ICE_CONSTRUCCIÓN

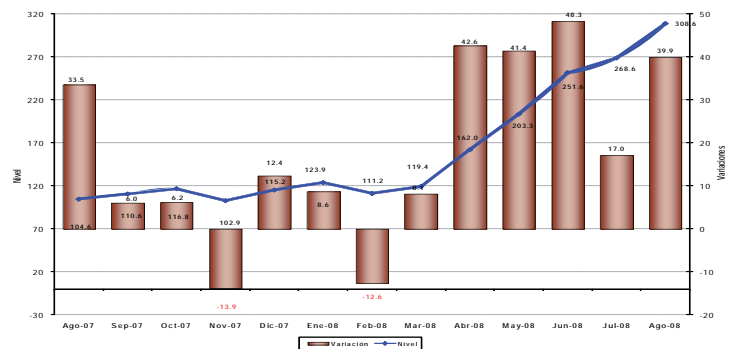

III. EMPLEO: Aumento de la demanda laboral de agosto y moderado optimismo para septiembre

Desde el mes de julio el empleo en el sector de la construcción ha aumentado, en agosto se presenta un crecimiento de 2.3%

Para el mes de septiembre, los empresarios del sector, preveen que la demanda laboral crezca en 1.5%.

VARIACIÓN DEL PERSONAL OCUPADO

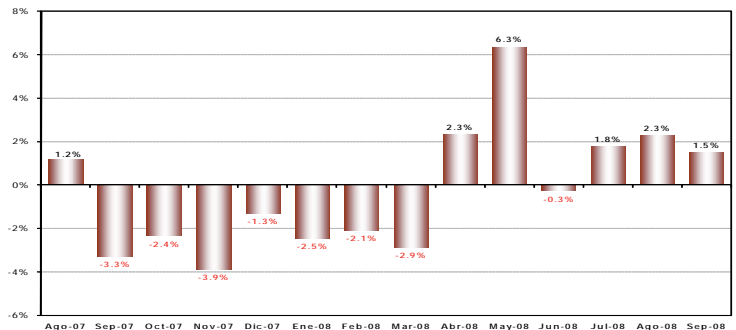

* Interpretación del ICE: A partir de Enero de 2007, y para facilidad del lector, se presenta el Índice de Confianza Empresarial, ICE, expresado en variaciones porcentuales mensuales. Cuando el ICE_k resultante es mayor que cero, significa que la confianza empresarial del sector k, en ese mes, mejoró con respecto al mes anterior. Por el contrario, cuando el ICE_k es negativo, significa que la confianza empresarial se deterioró con respecto al mes anterior en ese sector. Cuando en dos meses consecutivos (mes 1 y 2) el ICE_k es positivo, pero el segundo mes es menos pronunciado que el primero, significa que en el mes dos, la confianza empresarial aumentó con respecto anterior, pero con menor fuerza que lo que aumentó de confianza empresarial en el mes pasado, más no significa que disminuyó la confianza. Con el mismo criterio se puede interpretar cuando se tienen ICE's negativos consecutivos. El índice de Confianza Empresarial global (ICE) abarca cuatro sectores: Industrial, servicios, construcción y comercio. Los resultados publicados hasta diciembre del 2006 fueron calculados en función de los ingresos reportados a la Superintendencia de Compañías por parte de cada una de las empresas en el año 2004. De aquí en adelante se presentará los resultados calculados en función de los ingresos obtenidos en el año 2005 de cada empresa.

**El levantamiento de la información proporcionada por los empresarios, empleada en la elaboración del EMOE, se inicia aproximadamente cuando faltan cinco días hábiles para concluir el mes de referencia, y se culmina hasta el quinto día laborable del mes siguiente.

***Las variables que componen el ICE son: valor y volumen de ventas, nivel de producción, nivel de empleo, precios de venta, precios de insumos, nivel de competencia, nivel de negocios, se consideran estas variables en dos períodos, mes de referencia con respecto al anterior y mes siguiente con respecto al mes de referencia. Las ponderaciones de los sectores en el ICE global son las siguientes: Industria 40%, Servicios 15%, Comercio 40%, Construcción 5%.

¹Las variables usadas para el cálculo del ICE del sector construcción son: La demanda laboral (en el presente mes y en el siguiente); el valor total planillado (en el presente mes y en el siguiente); el volumen de construcción (en el presente mes y en el siguiente) y la situación de negocio. El Estudio de Opinión Empresarial se centra en analizar a las empresas de mayores ventas de los sectores: industria, comercio, servicios y construcción. para de esta manera obtener información de las compañías que marcan tendencias en estos sectores. Es importante destacar que las expectativas para el siguiente mes de las variables estudiadas influyen en el resultado del ICE del mes en curso, es decir, la confianza empresarial depende de los resultados actuales y también de las previsiones que los empresarios manifiesten.

IV. VOLUMEN DE CONSTRUCCIÓN: Crecimiento en Agosto y optimismo en septiembre

El volumen de la construcción volvió a mostrar crecimiento en agosto. Así, el volumen de construcción creció en este mes, en 4.9%, siendo este crecimiento superior al registrado el mes anterior. Este resultado señala la continuación del crecimiento del volumen de construcción de los últimos meses.

Para el mes de septiembre, los empresarios esperan que el volumen de construcción mejore en 8.3%.

VARIACIÓN VOLUMEN DE CONSTRUCCIÓN

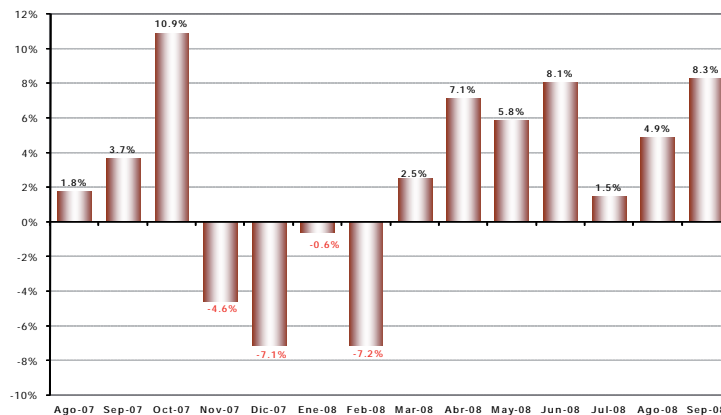

V. VALOR TOTAL PLANILLADO²: Continua crecimiento de las ventas

Siguiendo la evolución del volumen de construcción, el valor planillado registró un crecimiento de 2.4%.

Las previsiones de crecimiento para el mes de septiembre son alentadoras, ya que los empresarios esperan que el valor planillado crezca en un 8.6%.

VARIACIÓN DEL VALOR TOTAL PLANILLADO

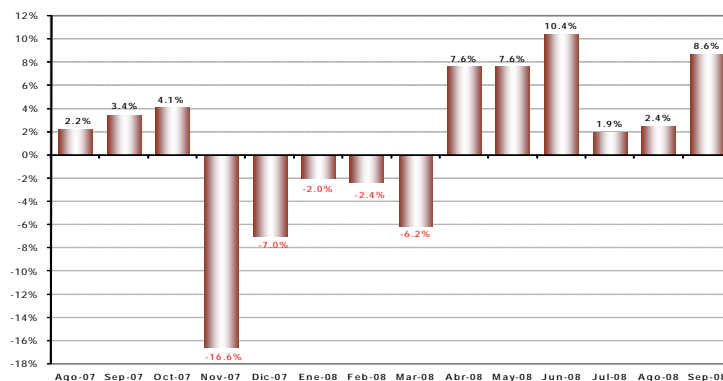

VI. PRECIOS DE INSUMOS: Se mantiene creciente el precio de los insumos

El crecimiento del precio de los insumos continua en agosto. Los empresarios encuestados del sector construcción manifiestan que esta variable habría crecido en 6.9% en el mes de julio.

Sin embargo, las perspectivas para septiembre; según los empresarios del sector, indicaría que los precios de los insumos bajarían en un 1.3%.

PRECIO PROMEDIO DE MATERIALES

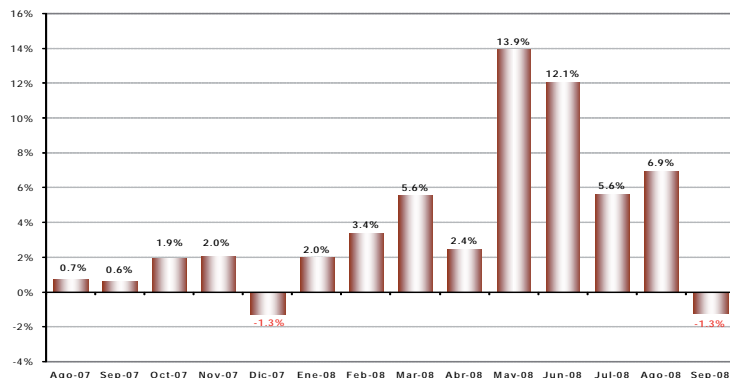

VII. SITUACIÓN DE NEGOCIO³: Mercado optimismo del sector

Como resultado del desempeño favorable del sector de la construcción en el mes de agosto, la percepción sobre la situación de negocio es también positiva y las perspectivas para septiembre son aún mejores.

El saldo de respuesta de los empresarios que considera estar mejor que en el mes anterior fue de 10%; y para el mes de septiembre se espera un saldo de respuesta de 29.2%.

SALDO DE SITUACION DE NEGOCIOS

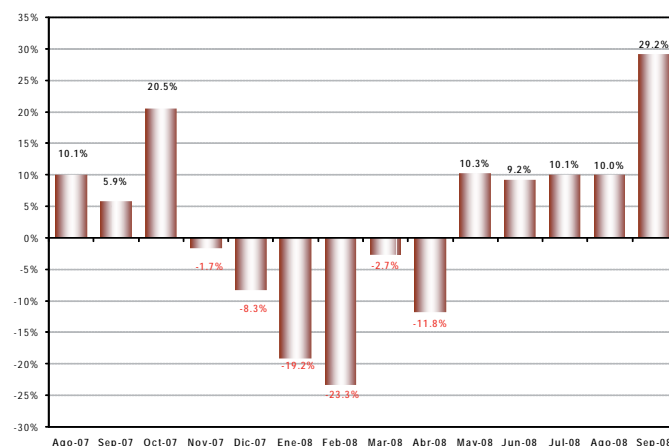

² Corresponde al valor total facturado en cada mes, es decir, es el valor vendido. En cambio el volumen de construcción se refiere al avance de las obras civiles.

³ La situación de negocios se presenta como un saldo, es decir, es el resultado de la resta entre los empresarios que consideran que están mejor que el anterior mes, menos los empresarios que consideran estar peor que el anterior mes.



ESTUDIO MENSUAL DE OPINION EMPRESARIAL*

SECTOR DE SERVICIOS

Agosto 2008

200 Empresas**

I. ICE GLOBAL***: Incremento del ICE Global en agosto

En el mes de agosto, el **ICE global** registró un incremento de 10.6 puntos, siendo éste menor al registrado en el mes anterior que fue de 28 puntos.

La evolución del ICE global del mes de agosto se sustenta en el crecimiento de los índices de confianza empresarial de 3 de los 4 sectores, en particular del sector de la construcción que registró un incremento absoluto de 39.9 puntos. Le sigue en importancia el sector de industrias y comercio con incrementos de 12.1 y 11.7, respectivamente. De otro lado, el sector de servicios registró una caída de 5.4 puntos en el mes de agosto.

ICE_AGREGADO

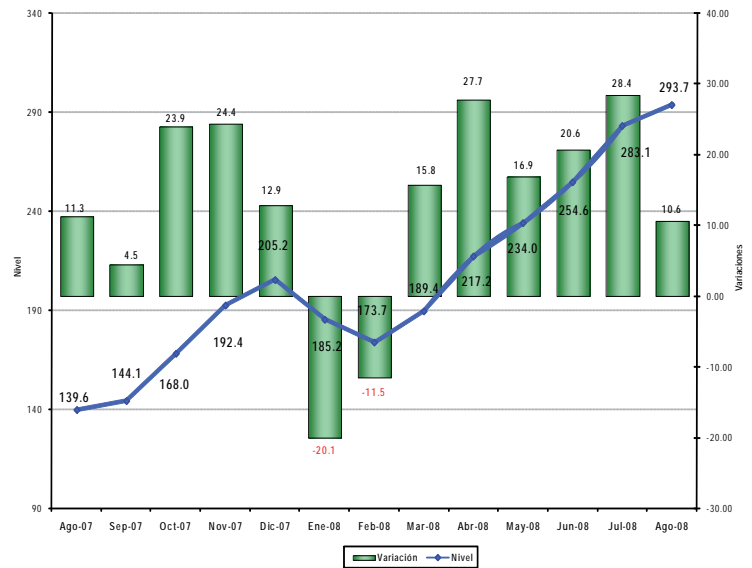

II. ICE-SERVICIOS¹: Caída la confianza empresarial en agosto

Este sector presentó decrecimiento en la confianza empresarial en el mes de agosto, descontinuando el comportamiento de los últimos tres meses; es así que el indicador se redujo en 5.4 puntos para ubicarse en los 265.2 puntos.

El factor que más incidió para el decrecimiento del ICE servicios fue la reducción del valor de ventas.

ICE_SERVICIOS

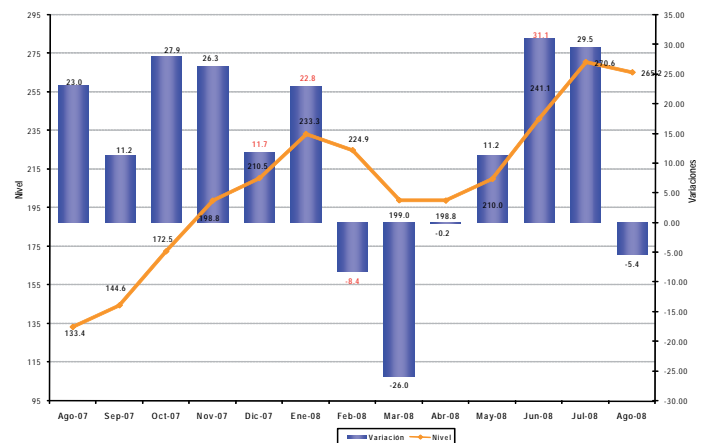

* **Interpretación del ICE:** A partir de Enero de 2007, y para facilidad del lector, se presenta el Índice de Confianza Empresarial, **ICE_t**, expresado en variaciones porcentuales mensuales. Cuando el **ICE_t** resultante es mayor que cero, significa que la confianza empresarial del sector k, en ese mes, mejoró con respecto al mes anterior. Por el contrario, cuando el **ICE_t** es negativo, significa que la confianza empresarial se deterioró con respecto al mes anterior en ese sector. Cuando en dos meses consecutivos (mes 1 y 2) el **ICE_t** es positivo, pero el segundo mes es menos pronunciado que el primero, significa que en el mes dos, la confianza empresarial aumentó con respecto anterior, pero con menor fuerza que lo que aumentó de confianza empresarial en el mes pasado, más no significa que disminuyó la confianza. Con el mismo criterio se puede interpretar cuando se tienen **ICE_t**'s negativos consecutivos. El índice de Confianza Empresarial global (ICE) abarca cuatro sectores: Industrial, servicios, construcción y comercio. Los resultados publicados hasta diciembre del 2006 fueron calculados en función de los ingresos reportados a la Superintendencia de Compañías por parte de cada una de las empresas en el año 2004. De aquí en adelante se presentará los resultados calculados en función de los ingresos obtenidos en el año 2005 de cada empresa.

**El levantamiento de la información proporcionada por los empresarios, empleada en la elaboración del EMOE, se inicia aproximadamente cuando faltan cinco días hábiles para concluir el mes de referencia, y se culmina hasta el quinto día laborable del mes siguiente.

***Las variables que componen el ICE son: valor y volumen de ventas, nivel de producción, nivel de empleo, precios de venta, precios de insumos, nivel de competencia, nivel de negocios, se consideran estas variables en dos períodos, mes de referencia con respecto al anterior y mes siguiente con respecto al mes de referencia. Las ponderaciones de los sectores en el ICE global son las siguientes: Industria 40%, Servicios 15%, Comercio 40%, Construcción 5%.

¹ Las variables usadas para el cálculo del ICE del sector servicios son: La demanda laboral (en el presente mes y en el siguiente); el valor de ventas totales (en el presente mes y en el siguiente); y la situación de negocio. El Estudio de Opinión Empresarial se centra en analizar a las empresas de mayores ventas de los sectores: industria, comercio, servicios y construcción, para de esta manera obtener información de las compañías que marcan tendencias en estos sectores. Es importante destacar que las expectativas para el siguiente mes de las variables estudiadas influyen en el resultado del ICE del mes en curso, es decir, la confianza empresarial depende de los resultados actuales y también de las previsiones que los empresarios manifiesten.

III. EMPLEO: Crecimiento de la demanda laboral

El empleo en el sector servicios en el mes de agosto continuó con el crecimiento del mes anterior, de acuerdo a los empresarios encuestados del sector.

Para septiembre, las perspectivas no mostrarían mayor variación.

VARIACION DEL PERSONAL OCUPADO

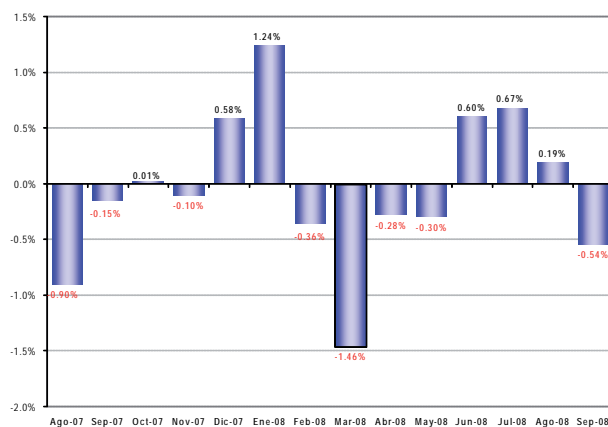

IV. VALOR DE VENTAS: Reducción en agosto

El valor de las ventas de acuerdo a los empresarios encuestados del sector servicios decreció 1.1% en el mes de agosto.

Para el mes de septiembre, los empresarios del sector tienen expectativas positivas, ya que esperan que las ventas crezcan en 1.6%, en comparación con el mes de referencia.

VARIACION DEL VALOR DE VENTAS

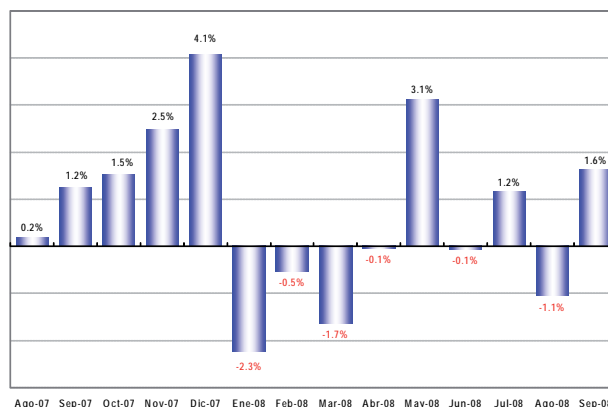

V. SITUACIÓN DE NEGOCIO²: Saldo positivos en agosto y buenas expectativas en septiembre

Como resultado del desempeño no tan favorable del sector servicios en el mes de agosto, la percepción sobre la situación de negocio es menos optimista que en los meses anteriores, sin embargo las perspectivas para septiembre son muy positivas

El saldo de respuesta de los empresarios que considera estar mejor que en el mes anterior fue de 4%; y para el mes de septiembre se espera un saldo de respuesta de 28.5%.

SALDO DE SITUACION DE NEGOCIOS

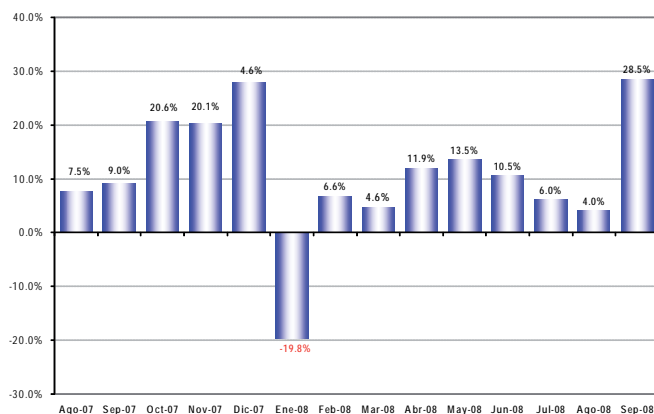

² La situación de negocios se presenta como un saldo, es decir, es el resultado de la resta entre los empresarios que consideran que están mejor que el anterior mes, menos los empresarios que consideran estar peor que el anterior mes.

TABLA 1. Tamaño de la Muestra Agosto 2008

Industria	279 empresas
Construcción	120 empresas
Comercio	201 empresas
Servicios	200 empresas
Total	800 empresas