



ESTUDIO MENSUAL DE OPINION EMPRESARIAL* SECTOR INDUSTRIAL

Octubre 2008

279 Empresas**

I. ICE GLOBAL***: Aumento del ICE Global en Octubre

En el mes de octubre, el **ICE global** registró un incremento de 11.1 puntos.

La variación positiva del ICE global del mes de octubre se sustenta en el crecimiento de los índices de confianza empresarial de los 4 sectores, en particular del sector de la construcción que registró un incremento absoluto de 24.0 puntos. Le sigue en importancia el sector industrial, comercio y servicios con incrementos de 17.4, 5.8 y 4.8, respectivamente.

ICE_AGREGADO

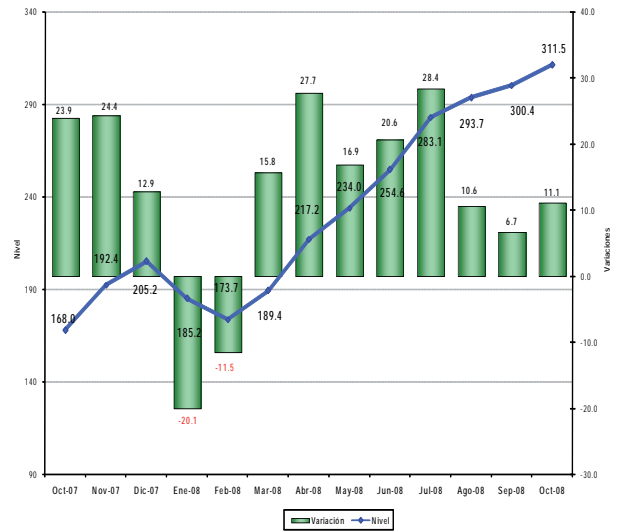

II. ICE-INDUSTRIA¹: Crecimiento de la confianza empresarial en octubre

En octubre se registra un crecimiento del ICE (17.4 puntos), mostrando una recuperación respecto al mes anterior. De este modo, el índice se ubicó en 332.0 puntos.

Este comportamiento se explica por el comportamiento positivo sobre las variables de empleo, volumen de producción, y precio de los insumos.

ICE_INDUSTRIA

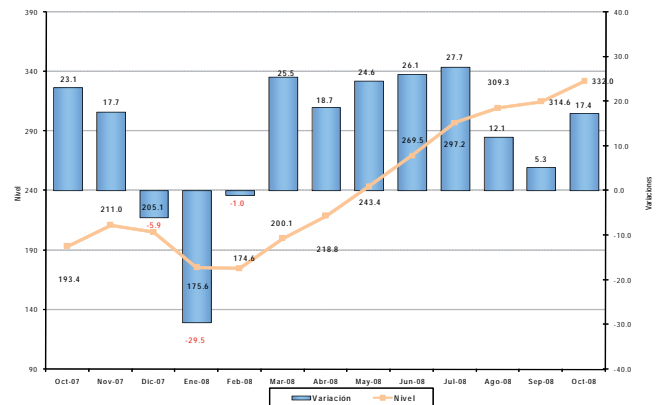

III. EMPLEO: Crecimiento la demanda laboral en octubre

En octubre, la demanda laboral en el sector industrial presentó un crecimiento de 0.31%. En el mes de noviembre se espera que esta variable no presente variaciones.

VARIACIÓN DE LA DEMANDA LABORAL

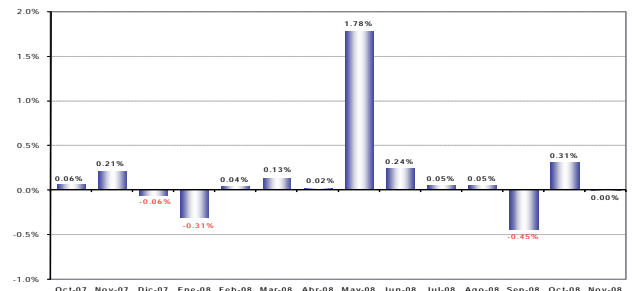

* **Interpretación del ICE:** A partir de Enero de 2007, y para facilidad del lector, se presenta el Índice de Confianza Empresarial, **ICE_k**, expresado en variaciones porcentuales mensuales. Cuando el **ICE_k** resultante es mayor que cero, significa que la confianza empresarial del sector k, en ese mes, mejoró con respecto al mes anterior. Por el contrario, cuando el **ICE_k** es negativo, significa que la confianza empresarial se deterioró con respecto al mes anterior en ese sector. Cuando en dos meses consecutivos (mes 1 y 2) el **ICE_k** es positivo, pero el segundo mes es menos pronunciado que el primero, significa que en el mes dos, la confianza empresarial aumentó con respecto anterior, pero con menor fuerza que lo que aumentó de confianza empresarial en el mes pasado, más no significa que disminuyó la confianza. Con el mismo criterio se puede interpretar cuando se tienen **ICE_k**'s negativos consecutivos. El índice de Confianza Empresarial global (ICE) abarca cuatro sectores: Industrial, servicios, construcción y comercio. Los resultados publicados hasta diciembre del 2006 fueron calculados en función de los ingresos reportados a la Superintendencia de Compañías por parte de cada una de las empresas en el año 2004. De aquí en adelante se presentará los resultados calculados en función de los ingresos obtenidos en el año 2005 de cada empresa.

**El levantamiento de la información proporcionada por los empresarios, empleada en la elaboración del EMOE, se inicia aproximadamente cuando faltan cinco días hábiles para concluir el mes de referencia, y se culmina hasta el quinto día laborable del mes siguiente.

***Las variables que componen el ICE son: valor y volumen de ventas, nivel de producción, nivel de empleo, precios de venta, precios de insumos, nivel de competencia, nivel de negocios, se consideran estas variables en dos períodos, mes de referencia con respecto al anterior y mes siguiente con respecto al mes de referencia. Las ponderaciones de los sectores en el ICE global son las siguientes: Industria 40%, Servicios 15%, Comercio 40%, Construcción 5%.

¹ Las variables usadas para el cálculo del ICE del sector industrial son: La demanda laboral (en el presente mes y en el siguiente); el valor de ventas totales (en el presente mes y en el siguiente); el nivel de inventarios, el precio de los insumos (en el presente mes y en el siguiente) y la situación de negocio. El Estudio de Opinión Empresarial se centra en analizar a las empresas de mayores ventas de los sectores: industria, comercio, servicios y construcción, para de esta manera obtener información de las compañías que marcan tendencias en estos sectores. Es importante destacar que las expectativas para el siguiente mes de las variables estudiadas influyen en el resultado del ICE del mes en curso, es decir, la confianza empresarial depende de los resultados actuales y también de las previsiones que los empresarios manifiesten.

IV. VOLUMEN DE PRODUCCIÓN: Crecimiento en octubre y perspectivas positivas en noviembre

En octubre según los empresarios encuestados, la producción de las empresas del sector industrial creció en 3.2% con relación al mes anterior.

La previsión señala un crecimiento para el mes de noviembre (1.4%).

VARIACIÓN DEL VOLUMEN DE PRODUCCION

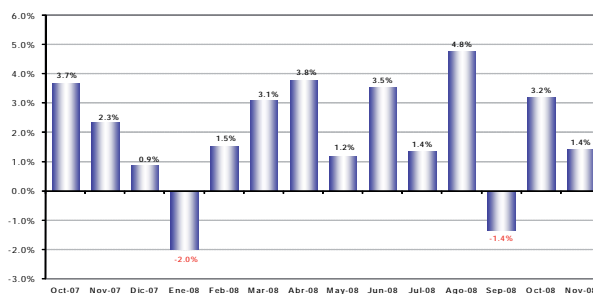

V. VALOR DE VENTAS: Sin variación las ventas en octubre y expectativas positivas en noviembre

El valor de ventas en el sector industrial no registró variación en el mes de octubre.

Se esperaría que esta variable en el mes de noviembre presente un crecimiento de 2.9% respecto al mes anterior.

VARIACIÓN DEL VALOR DE VENTAS

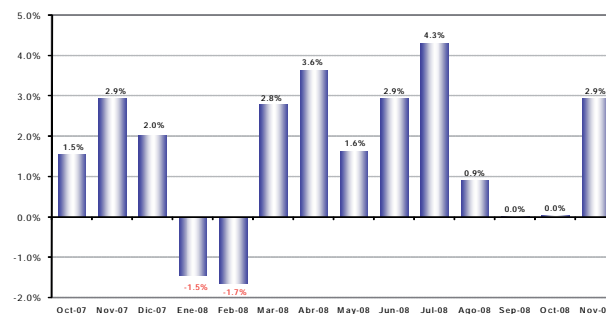

VI. NIVEL DE INVENTARIOS: Crecimiento de los inventarios

Un valor negativo en esta variable significa que la cantidad de empresas que tienen inventarios por sobre lo normal para el mes de análisis, es mayor a la cantidad de empresas que tienen inventarios bajo lo normal para el mismo mes.

En el mes de octubre, el saldo neto presentado por esta variable fue de -13%, lo cual indica una mayor acumulación de inventarios, como resultado del no crecimiento de las ventas en este mes.

SALDO DEL NIVEL DE INVENTARIOS

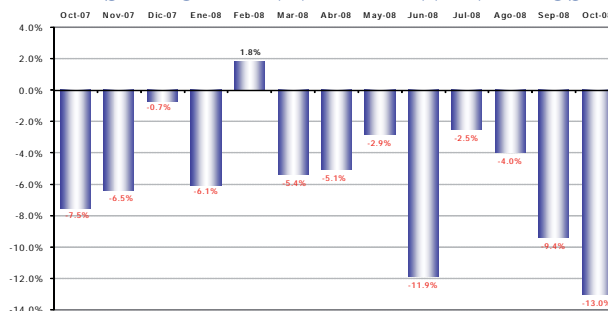

VII. INSUMOS: Decrecimiento del precio de los insumos

En el mes de octubre los precios de los insumos decrecieron en 0.2% según los empresarios encuestados, presentando un comportamiento diferente al del mes pasado. Los empresarios del sector comercial esperan para noviembre un nuevo decrecimiento de los precios (0.6%).

VARIACIÓN DEL PRECIO PROMEDIO DE INSUMOS

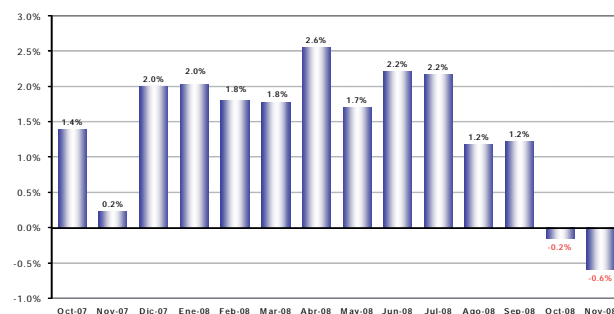

VIII. SITUACIÓN DE NEGOCIO²: Buena percepción del negocio en octubre y noviembre

La percepción sobre la situación de negocio es también positiva y las perspectivas para noviembre son igualmente positivas.

El saldo de respuesta de los empresarios que considera estar mejor que en el mes anterior fue de 21.4%; y para el mes de noviembre se espera un saldo de respuesta de 28.6%.

SALDO DE SITUACION DE NEGOCIOS

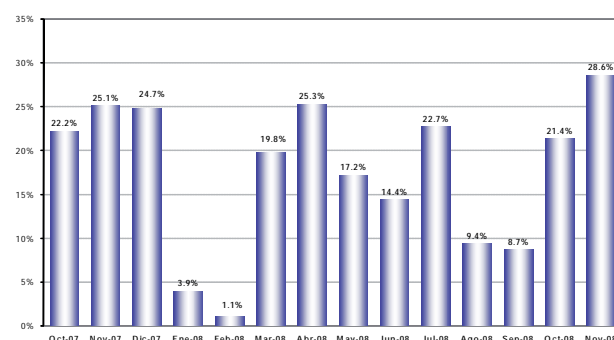

² La situación de negocios se presenta como un saldo, es decir, es el resultado de la resta entre los empresarios que consideran que están mejor que el anterior mes, menos los empresarios que consideran estar peor que el anterior mes.



ESTUDIO MENSUAL DE OPINION EMPRESARIAL* SECTOR COMERCIAL

Octubre 2008

201 Empresas**

I. ICE GLOBAL***: Aumento del ICE Global en octubre

ICE_AGREGADO

En el mes de octubre, el ICE global registró un incremento de 11.1 puntos.

La variación positiva del ICE global del mes de octubre se sustenta en el crecimiento de los índices de confianza empresarial de los 4 sectores, en particular del sector de la construcción que registró un incremento absoluto de 24.0 puntos. Le sigue en importancia el sector industrial, comercio y servicios con incrementos de 17.4, 5.8 y 4.8, respectivamente.

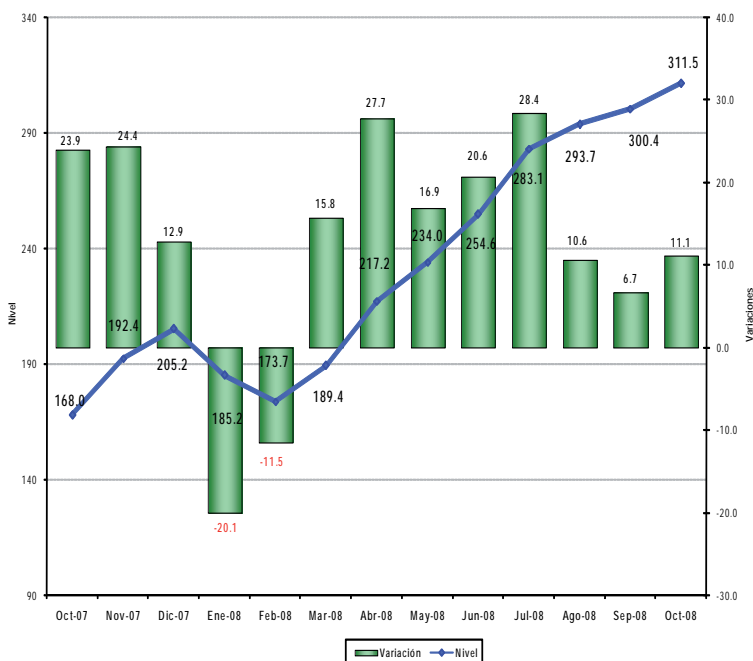

II. ICE-COMERCIO¹: Incremento del ICE comercio en octubre

ICE_COMERCIO

La confianza empresarial del sector comercial en el mes de octubre mostró un crecimiento de 5.8 puntos, siendo superior al crecimiento del mes anterior. De esta manera el índice se ubicó en 310.2 puntos en octubre de 2008.

De otro lado, el crecimiento en el índice se explica por las perspectivas positivas en el mes de octubre sobre las variables de empleo y percepción positiva la situación del negocio.



* Interpretación del ICE: A partir de Enero de 2007, y para facilidad del lector, se presenta el Índice de Confianza Empresarial, ICE, expresado en variaciones porcentuales mensuales. Cuando el ICE_t resultante es mayor que cero, significa que la confianza empresarial del sector k, en ese mes, mejoró con respecto al mes anterior. Por el contrario, cuando el ICE_t es negativo, significa que la confianza empresarial se deterioró con respecto al mes anterior en ese sector. Cuando en dos meses consecutivos (mes 1 y 2) el ICE_t es positivo, pero el segundo mes es menos pronunciado que el primero, significa que en el mes dos, la confianza empresarial aumentó con respecto anterior, pero con menor fuerza que lo que aumentó de confianza empresarial en el mes pasado, más no significa que disminuyó la confianza. Con el mismo criterio se puede interpretar cuando se tienen ICE's negativos consecutivos. El índice de Confianza Empresarial global (ICE) abarca cuatro sectores: Industrial, servicios, construcción y comercio. Los resultados publicados hasta diciembre del 2006 fueron calculados en función de los ingresos reportados a la Superintendencia de Compañías por parte de cada una de las empresas en el año 2004. De aquí en adelante se presentará los resultados calculados en función de los ingresos obtenidos en el año 2005 de cada empresa.

**El levantamiento de la información proporcionada por los empresarios, empleada en la elaboración del EMOE, se inicia aproximadamente cuando faltan cinco días hábiles para concluir el mes de referencia, y se culmina hasta el quinto día laborable del mes siguiente.

***Las variables que componen el ICE son: valor y volumen de ventas, nivel de producción, nivel de empleo, precios de venta, precios de insumos, nivel de competencia, nivel de negocios, se consideran estas variables en dos períodos, mes de referencia con respecto al anterior y mes siguiente con respecto al mes de referencia. Las ponderaciones de los sectores en el ICE global son las siguientes: Industria 40%, Servicios 15%, Comercio 40%, Construcción 5%.

¹ Las variables usadas para el cálculo del ICE del sector comercial son: La demanda laboral (en el presente mes y en el siguiente); el valor de ventas totales (en el presente mes y en el siguiente); el nivel de inventarios y la situación de negocio. El Estudio de Opinión Empresarial se centra en analizar a las empresas de mayores ventas de los sectores: industria, comercio, servicios y construcción, para de esta manera obtener información de las compañías que marcan tendencias en estos sectores. Es importante destacar que las expectativas para el siguiente mes de las variables estudiadas influyen en el resultado del ICE del mes en curso, es decir, la confianza empresarial depende de los resultados actuales y también de las previsiones que los empresarios manifiestan.

III. EMPLEO: Leve crecimiento la demanda laboral en octubre

VARIACIÓN DEL PERSONAL OCUPADO

En el mes de octubre, los empresarios del sector comercial reportaron una pequeña variación positiva de la demanda laboral. Para noviembre esperan un pequeño crecimiento de la demanda laboral (0.3%).

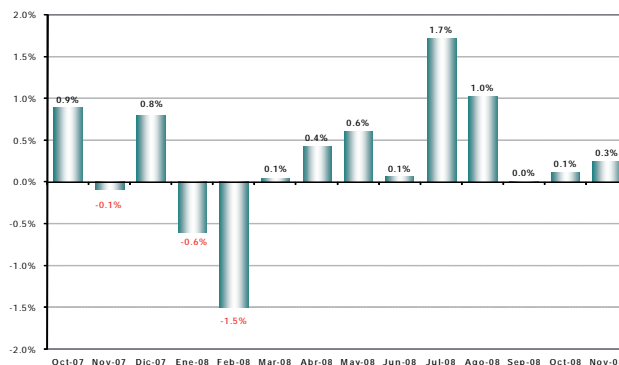

IV. VALOR DE VENTAS: Caída de las ventas en octubre y expectativas positivas en noviembre.

En octubre, el valor de ventas de las empresas encuestadas del sector comercial se habría reducido en 1.2% con relación al mes anterior.

Para noviembre se espera un crecimiento de las ventas de este sector en 4.9%.

VARIACIÓN DEL VALOR TOTAL DE VENTAS

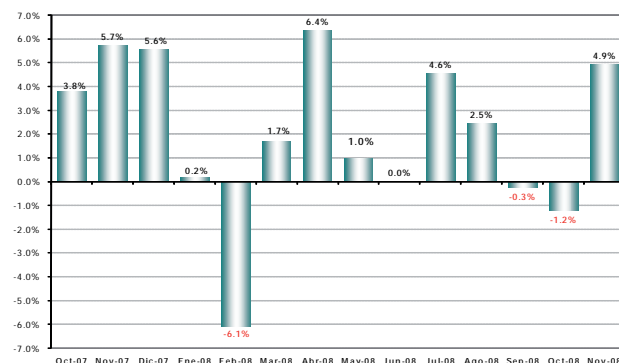

V. NIVEL DE INVENTARIOS: Incremento de los inventarios

Un valor negativo en esta variable significa que la cantidad de empresas que tienen inventarios por sobre lo normal para el mes de análisis, es mayor a la cantidad de empresas que tienen inventarios bajo lo normal para el mismo mes.

En el mes de octubre el saldo neto presentado fue negativo (18.6%).

SALDO DEL NIVEL DE INVENTARIOS

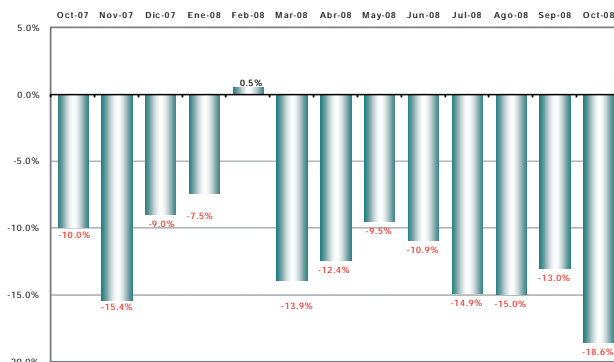

VI. SITUACIÓN DE NEGOCIO²: Saldos optimistas en octubre y noviembre

Como resultado del desempeño favorable del sector comercial en el mes de octubre, la percepción sobre la situación de negocio es también positiva y las perspectivas para noviembre son aún mejores.

El saldo de respuesta de los empresarios que considera estar mejor que en el mes anterior fue de 7.6%; y para el mes de noviembre se espera un valor de 43.7%.

SALDO DE SITUACIÓN DE NEGOCIOS

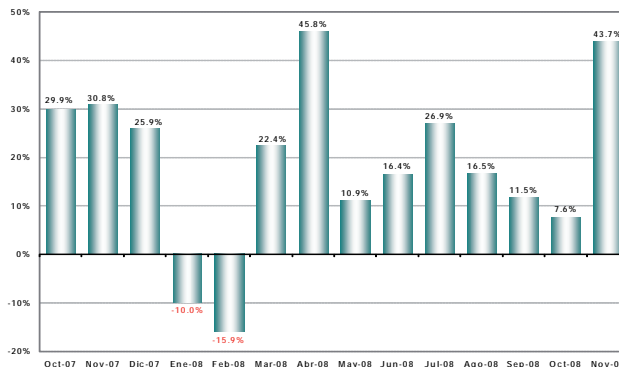

² La situación de negocios se presenta como un saldo, es decir, es el resultado de la resta entre los empresarios que consideran que están mejor que el anterior mes, menos los empresarios que consideran estar peor que el anterior mes.



ESTUDIO MENSUAL DE OPINION EMPRESARIAL* SECTOR DE LA CONSTRUCCION

Octubre 2008

120 Empresas**

I. ICE GLOBAL***: Aumento del ICE Global en octubre

En el mes de octubre, el **ICE global** registró un incremento de 11.1 puntos.

La variación positiva del ICE global del mes de octubre se sustenta en el crecimiento de los índices de confianza empresarial de los 4 sectores, en particular del sector de la construcción que registró un incremento absoluto de 24.0 puntos. Le sigue en importancia el sector industrial, comercio y servicios con incrementos de 17.4, 5.8 y 4.8, respectivamente.

ICE_AGREGADO

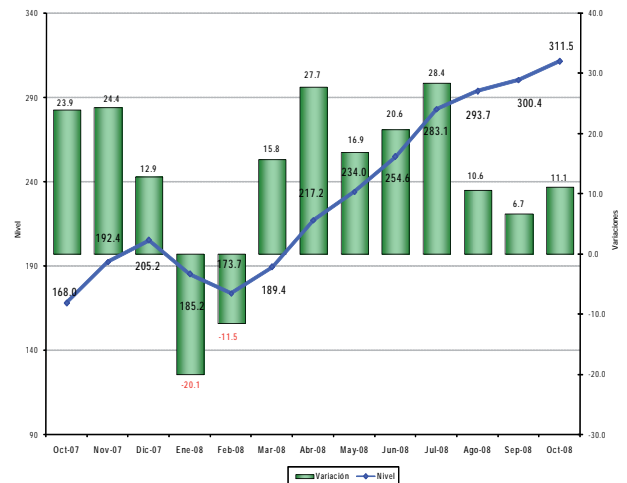

II. ICE-CONSTRUCCIÓN¹: Repunte de la Confianza en los constructores desde marzo

Desde el mes de marzo, el ICE de la construcción tiene un comportamiento creciente. Con excepción de la evolución de los precios de los insumos para la construcción, el resto de variables contribuyeron positivamente al desempeño del ICE de este sector. Así, el índice se ubicó en 360.6 puntos.

ICE_CONSTRUCCIÓN

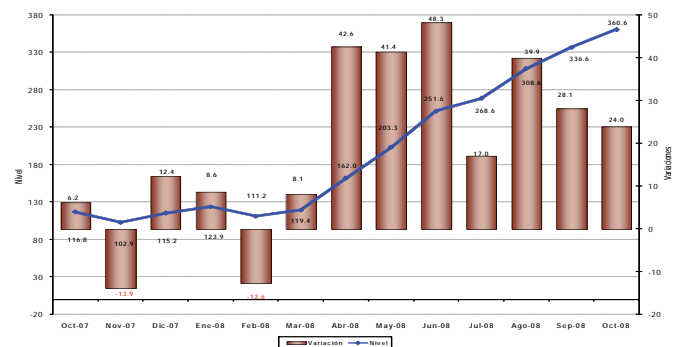

III. EMPLEO: Aumento de la demanda laboral de octubre y pesimismo para noviembre

Desde el mes de julio el empleo en el sector de la construcción ha aumentado. En octubre se presentó un crecimiento de 2.1%

Para el mes de noviembre, los empresarios del sector, preveen que la demanda laboral se reduzca en 0.3%.

VARIACIÓN DEL PERSONAL OCUPADO

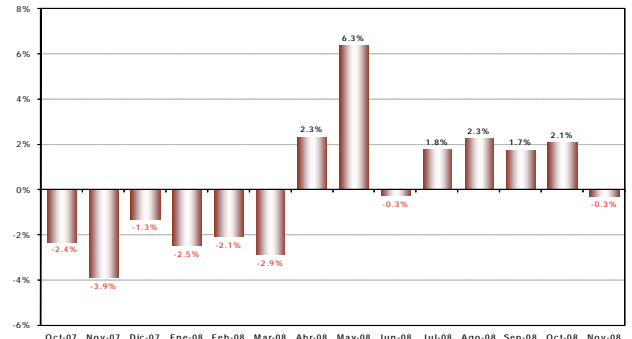

* Interpretación del ICE: A partir de Enero de 2007, y para facilidad del lector, se presenta el Índice de Confianza Empresarial, ICE, expresado en variaciones porcentuales mensuales. Cuando el ICE_k resultante es mayor que cero, significa que la confianza empresarial del sector k, en ese mes, mejoró con respecto al mes anterior. Por el contrario, cuando el ICE_k es negativo, significa que la confianza empresarial se deterioró con respecto al mes anterior en ese sector. Cuando en dos meses consecutivos (mes 1 y 2) el ICE_k es positivo, pero el segundo mes es menos negativo que el primero, significa que en el mes dos, la confianza empresarial aumentó con respecto anterior, pero con menor fuerza que lo que aumentó de confianza empresarial en el mes pasado, más no significa que disminuyó la confianza. Con el mismo criterio se puede interpretar cuando se tienen ICE's negativos consecutivos. El índice de Confianza Empresarial global (ICE) abarca cuatro sectores: Industrial, servicios, construcción y comercio. Los resultados publicados hasta diciembre del 2006 fueron calculados en función de los ingresos reportados a la Superintendencia de Compañías por parte de cada una de las empresas en el año 2004. De aquí en adelante se presentará los resultados calculados en función de los ingresos obtenidos en el año 2005 de cada empresa.

**El levantamiento de la información proporcionada por los empresarios, empleada en la elaboración del EMOE, se inicia aproximadamente cuando faltan cinco días hábiles para concluir el mes de referencia, y se culmina hasta el quinto día laborable del mes siguiente.

***Las variables que componen el ICE son: valor y volumen de ventas, nivel de producción, nivel de empleo, precios de venta, precios de insumos, nivel de competencia, nivel de negocios, se consideran estas variables en dos períodos, mes de referencia con respecto al anterior y mes siguiente con respecto al mes de referencia. Las ponderaciones de los sectores en el ICE global son las siguientes: Industria 40%, Servicios 15%, Comercio 40%, Construcción 5%.

¹Las variables usadas para el cálculo del ICE del sector construcción son: La demanda laboral (en el presente mes y en el siguiente); el valor total planillado (en el presente mes y en el siguiente); el volumen de construcción (en el presente mes y en el siguiente) y la situación de negocio. El Estudio de Opinión Empresarial se centra en analizar a las empresas de mayores ventas de los sectores: industria, comercio, servicios y construcción. para de esta manera obtener información de las compañías que marcan tendencias en estos sectores. Es importante destacar que las expectativas para el siguiente mes de las variables estudiadas influyen en el resultado del ICE del mes en curso, es decir, la confianza empresarial depende de los resultados actuales y también de la previsiones que los empresarios manifiesten.

IV. VOLUMEN DE CONSTRUCCIÓN: Crecimiento en octubre y optimismo en noviembre

VARIACIÓN VOLUMEN DE CONSTRUCCIÓN

El volumen de la construcción volvió a mostrar crecimiento en octubre. Así, el volumen de construcción creció en este mes, en 2.6%. Este resultado confirma la continuación del crecimiento del volumen de construcción de los últimos 8 meses.

Para el mes de noviembre, los empresarios esperan que el volumen de construcción mejore en 1.1%.

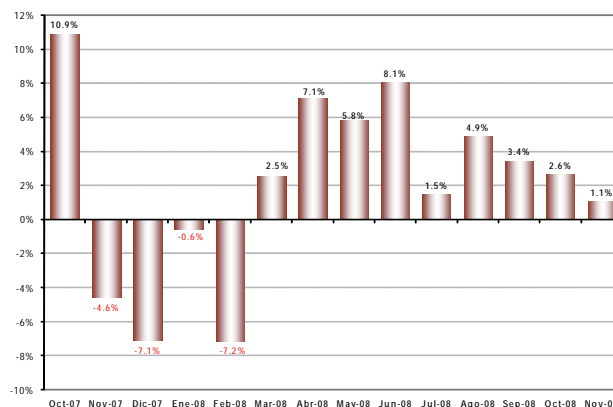

V. VALOR TOTAL PLANILLADO²: Continúa crecimiento de las ventas

VARIACIÓN DEL VALOR TOTAL PLANILLADO

Siguiendo la evolución del volumen de construcción, el valor planillado registró un crecimiento de 7.1%.

Las previsiones de crecimiento para el mes de noviembre son alentadoras, ya que los empresarios esperan que el valor planillado crezca en un 1.3%.

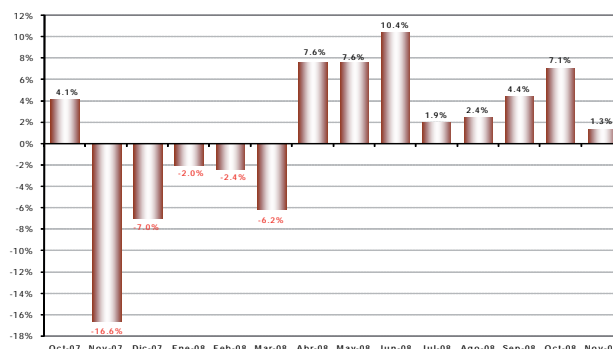

VI. PRECIOS DE INSUMOS: Se reduce el ritmo de crecimiento de los precios

PRECIO PROMEDIO DE MATERIALES

El crecimiento del precio de los insumos continúa en octubre pero a menor ritmo. Los empresarios encuestados del sector construcción manifiestan que esta variable habría crecido en 3.3% en el mes de octubre.

Sin embargo, las perspectivas para noviembre; según los empresarios del sector, indicaría que los precios de los insumos crecerían en 0.5%.

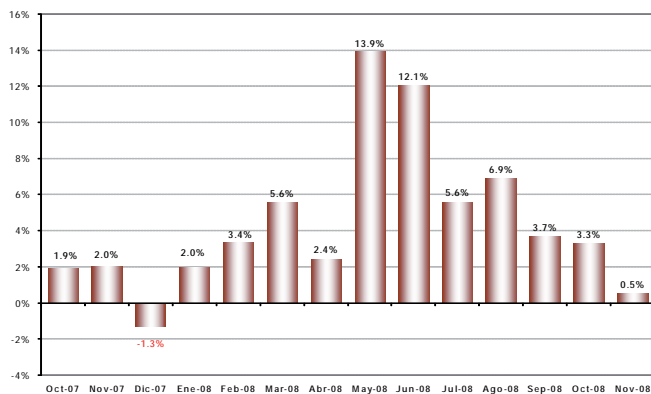

VII. SITUACIÓN DE NEGOCIO³: Mercado optimismo del sector

SALDO DE SITUACION DE NEGOCIOS

Como resultado del desempeño favorable del sector de la construcción en el mes de octubre, la percepción sobre la situación de negocio es también positiva y las perspectivas para noviembre son aún mejores.

El saldo de respuesta de los empresarios que considera estar mejor que en el mes anterior fue de 14.3%; y para el mes de noviembre se espera un saldo de respuesta de 21.0%.

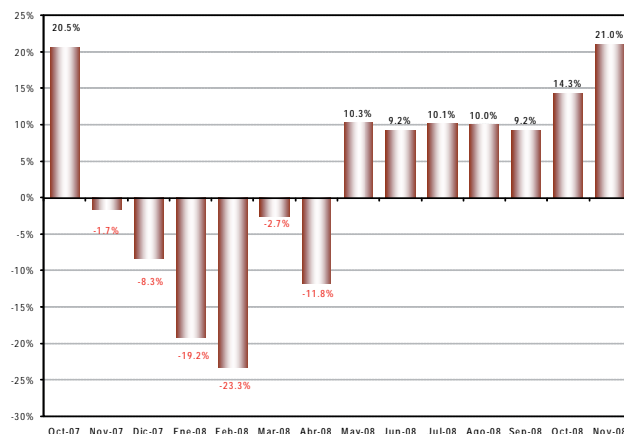

² Corresponde al valor total facturado en cada mes, es decir, es el valor vendido. En cambio el volumen de construcción se refiere al avance de las obras civiles.

³ La situación de negocios se presenta como un saldo, es decir, es el resultado de la resta entre los empresarios que consideran que están mejor que el anterior mes, menos los empresarios que consideran estar peor que el anterior mes.



ESTUDIO MENSUAL DE OPINION EMPRESARIAL* SECTOR DE SERVICIOS

Octubre 2008

200 Empresas**

I. ICE GLOBAL***: Aumento del ICE Global en Octubre

En el mes de octubre, el **ICE global** registró un incremento de 11.1 puntos.

La variación positiva del ICE global del mes de octubre se sustenta en el crecimiento de los índices de confianza empresarial de los 4 sectores, en particular del sector de la construcción que registró un incremento absoluto de 24.0 puntos. Le sigue en importancia el sector industrial, comercio y servicios con incrementos de 17.4, 5.8 y 4.8, respectivamente.

ICE_AGREGADO

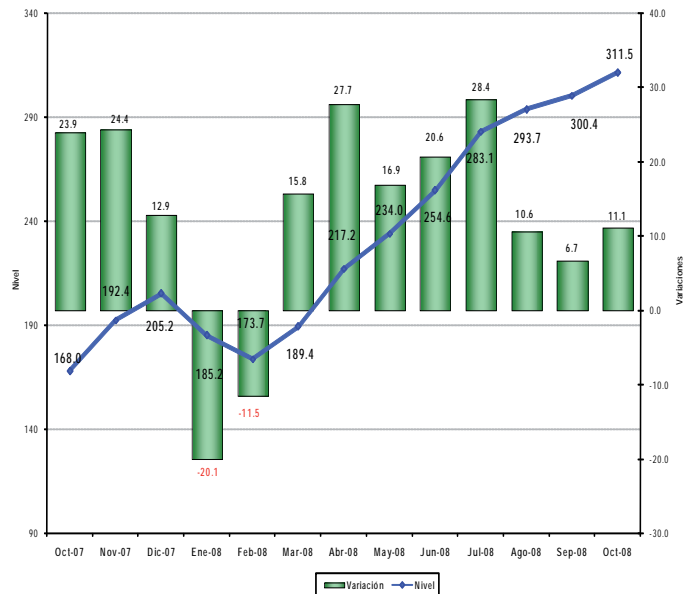

II. ICE-SERVICIOS¹: Aumento de la confianza empresarial en octubre

Este sector presentó crecimiento en la confianza empresarial en el mes de octubre; es así que el indicador subió en 4.8 puntos para ubicarse en los 290.1 puntos.

ICE_SERVICIOS

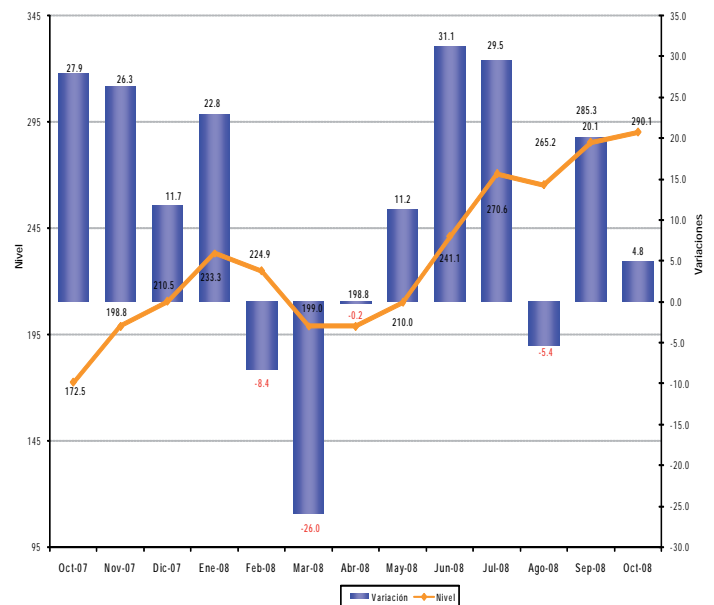

* **Interpretación del ICE:** A partir de Enero de 2007, y para facilidad del lector, se presenta el Índice de Confianza Empresarial, ICE_t , expresado en variaciones porcentuales mensuales. Cuando el ICE_t resultante es mayor que cero, significa que la confianza empresarial del sector k , en ese mes, mejoró con respecto al mes anterior. Por el contrario, cuando el ICE_t es negativo, significa que la confianza empresarial se deterioró con respecto al mes anterior en ese sector. Cuando en dos meses consecutivos (mes 1 y 2) el ICE_t es positivo, pero el segundo mes es menos pronunciado que el primero, significa que en el mes dos, la confianza empresarial aumentó con respecto anterior, pero con menor fuerza que lo que aumentó de confianza empresarial en el mes pasado, más no significa que disminuyó la confianza. Con el mismo criterio se puede interpretar cuando se tienen ICE_t 's negativos consecutivos. El índice de Confianza Empresarial global (ICE) abarca cuatro sectores: Industrial, servicios, construcción y comercio. Los resultados publicados hasta diciembre del 2006 fueron calculados en función de los ingresos reportados a la Superintendencia de Compañías por parte de cada una de las empresas en el año 2004. De aquí en adelante se presentará los resultados calculados en función de los ingresos obtenidos en el año 2005 de cada empresa.

**El levantamiento de la información proporcionada por los empresarios, empleada en la elaboración del EMOE, se inicia aproximadamente cuando faltan cinco días hábiles para concluir el mes de referencia, y se culmina hasta el quinto día laborable del mes siguiente.

***Las variables que componen el ICE son: valor y volumen de ventas, nivel de producción, nivel de empleo, precios de venta, precios de insumos, nivel de competencia, nivel de negocios, se consideran estas variables en dos períodos, mes de referencia con respecto al anterior y mes siguiente con respecto al mes de referencia. Las ponderaciones de los sectores en el ICE global son las siguientes: Industria 40%, Servicios 15%, Comercio 40%, Construcción 5%.

¹ Las variables usadas para el cálculo del ICE del sector servicios son: La demanda laboral (en el presente mes y en el siguiente); el valor de ventas totales (en el presente mes y en el siguiente); y la situación de negocio. El Estudio de Opinión Empresarial se centra en analizar a las empresas de mayores ventas de los sectores: industria, comercio, servicios y construcción, para de esta manera obtener información de las compañías que marcan tendencias en estos sectores. Es importante destacar que las expectativas para el siguiente mes de las variables estudiadas influyen en el resultado del ICE del mes en curso, es decir, la confianza empresarial depende de los resultados actuales y también de las previsiones que los empresarios manifiesten.

III. EMPLEO: Decrecimiento en la demanda laboral

El empleo en el sector servicios en el mes de octubre presentó una variación negativa de 0.16%, de acuerdo a los empresarios encuestados del sector.

Para noviembre, las perspectivas mostrarían un decrecimiento de 0.1%.

VARIACION DEL PERSONAL OCUPADO

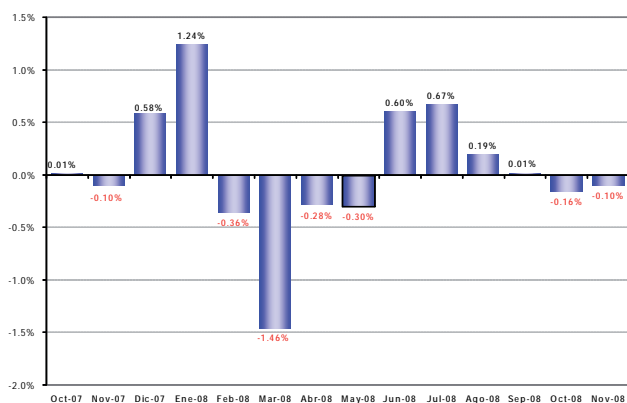

IV. VALOR DE VENTAS: Crecimiento en octubre

El valor de las ventas de acuerdo a los empresarios encuestados del sector servicios creció 1.4% en el mes de octubre.

Para el mes de noviembre, los empresarios del sector tienen expectativas positivas, ya que esperan que las ventas crezcan en 0.6%, en comparación con el mes de referencia.

VARIACION DEL VALOR DE VENTAS

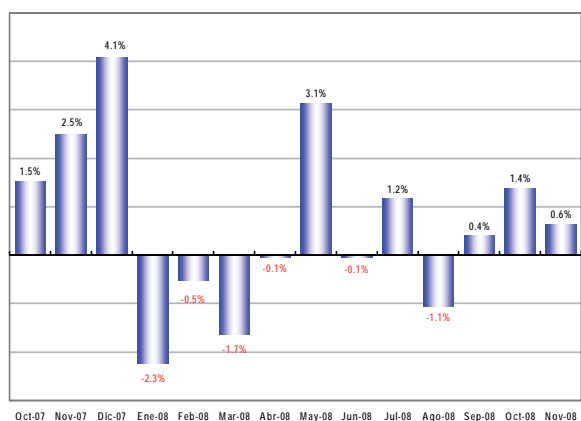

V. SITUACIÓN DE NEGOCIO²: Saldo positivos en octubre y buenas expectativas en noviembre

La percepción sobre la situación de negocio es mas optimista que el mes anterior, igualmente las perspectivas para noviembre son positivas.

El saldo de respuesta de los empresarios que consideran estar mejor que en el mes anterior fue de 11.6%; y para el mes de noviembre se espera un saldo de respuesta de 29.1%.

SALDO DE SITUACION DE NEGOCIOS

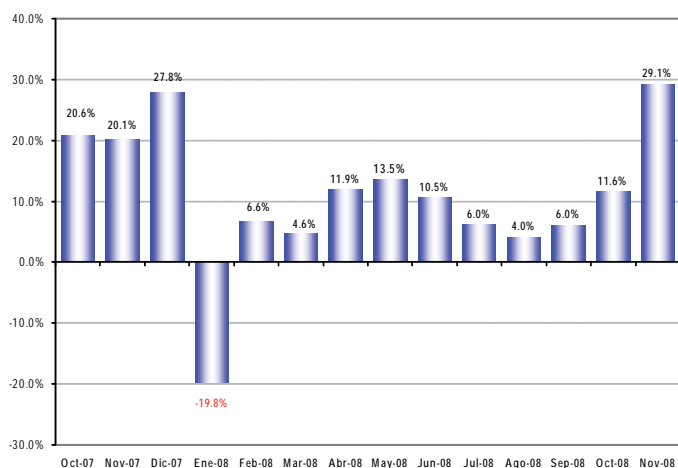

² La situación de negocios se presenta como un saldo, es decir, es el resultado de la resta entre los empresarios que consideran que están mejor que el anterior mes, menos los empresarios que consideran estar peor que el anterior mes.

TABLA 1. Tamaño de la Muestra Octubre 2008

Industria	279 empresas
Construcción	120 empresas
Comercio	201 empresas
Servicios	200 empresas
Total	800 empresas