



ESTUDIO MENSUAL DE OPINION EMPRESARIAL¹ SECTOR INDUSTRIAL

Junio 2009

279 Empresas²

I. ICE GLOBAL³ : Deterioro de la Confianza Empresarial

En el mes de junio, el ICE global registró el tercer mes con decrecimiento consecutivo de 11.0 puntos.

La variación negativa del ICE global del mes de junio se sustenta en la disminución de los índices de confianza empresarial de tres de los cuatro sectores analizados, estos son: comercio, industria, y servicios que registraron una reducción absoluta de 10.7, 6.8 y 0.28 puntos, respectivamente. Por el contrario, la construcción registra un crecimiento de 18.7 puntos.

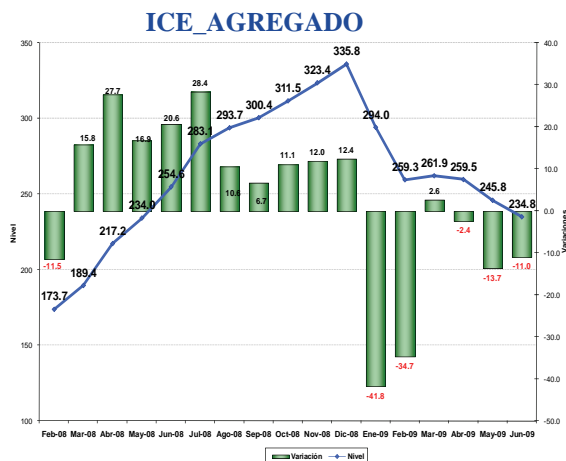

II. ICE-INDUSTRIA⁴ : Decrecimiento de la confianza empresarial en junio

En junio de 2009 se registra un decrecimiento del ICE de -5.6 puntos, persistiendo un comportamiento negativo del indicador respecto a los dos meses anteriores. De este modo, el índice se ubicó en 236.0 puntos.

El comportamiento negativo del indicador en el mes de junio de 2009 contrasta con el nivel positivo observado en el mismo mes del año 2008.



III. EMPLEO: Significativa reducción de la demanda laboral en junio

En junio de 2009, la demanda laboral en el sector industrial presentó un fuerte decrecimiento de 1.87%. Para el mes de julio se espera una recuperación de esta variable hacia un nivel positivo.

VARIACIÓN DE LA DEMANDA LABORAL

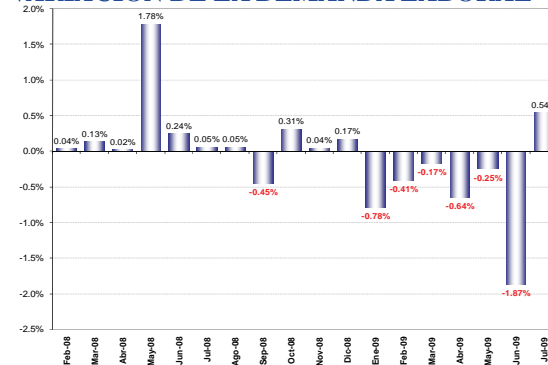

¹ Interpretación del Índice de Confianza Empresarial ICE: A partir de Enero de 2007, y para facilidad del lector, se presenta el ICE, expresado en variaciones porcentuales mensuales. Cuando el ICE resultante es mayor que cero, significa que la confianza empresarial del sector k, en ese mes, mejoró con respecto al mes anterior. Por el contrario, cuando el ICE es negativo, significa que la confianza empresarial se deterioró con respecto al mes anterior en ese sector. Cuando en dos meses consecutivos (mes 1 y 2) el ICE es positivo, pero el segundo mes es menos pronunciado que el primero, significa que en el mes dos, la confianza empresarial aumentó con respecto anterior, pero con menor fuerza que lo que aumentó de confianza empresarial en el mes pasado, más no significa que disminuyó la confianza. Con el mismo criterio se puede interpretar cuando se tienen ICEs negativos consecutivos. El índice de Confianza Empresarial global (ICE) abarca cuatro sectores: Industrial, Servicios, Construcción y Comercio. Los resultados publicados hasta diciembre del 2006 fueron calculados en función de los ingresos reportados a la Superintendencia de Compañías por parte de cada una de las empresas en el año 2004. De aquí en adelante se presentará los resultados calculados en función de los ingresos obtenidos en el año 2005 de cada empresa.

² El levantamiento de la información proporcionada por los empresarios, empleada en la elaboración de la EMOE, se inicia aproximadamente cuando faltan cinco días hábiles para concluir el mes de referencia, y se culmina hasta el quinto día laborable del mes siguiente.

³ Las variables que componen el ICE son: valor y volumen de ventas, nivel de producción, nivel de empleo, precios de venta, precios de insumos, nivel de competencia, nivel de negocios, se consideran estas variables en dos períodos, mes de referencia con respecto al anterior y mes siguiente con respecto al mes de referencia. Las ponderaciones de los sectores en el ICE global son las siguientes: Industria 40%, Servicios 15%, Comercio 40%, Construcción 5%.

⁴ Las variables usadas para el cálculo del ICE del sector industrial son: La demanda laboral (en el presente mes y en el siguiente); el valor de ventas totales (en el presente mes y en el siguiente); el nivel de inventarios y la situación de negocio. El Estudio de Opinión Empresarial se centra en analizar a las empresas de mayores ventas de los sectores: industria, comercio, servicios y construcción. Para de esta manera obtener información de las compañías que marcan tendencias en estos sectores. Es importante destacar que las expectativas para el siguiente mes de las variables estudiadas influyen en el resultado del ICE del mes en curso, es decir, la confianza empresarial depende de los resultados actuales y también de la previsiones que los empresarios manifiesten.

IV. VOLUMEN DE PRODUCCIÓN: Aumento en julio

En junio de 2009, los empresarios encuestados informaron que la producción de las empresas del sector industrial se reduce con relación al mes anterior, en 2.82%. La previsión para el mes de julio señala un crecimiento de la producción, de 3.79%. El comportamiento creciente de esta variable es similar al observado en varios meses del año 2008.

VARIACIÓN DEL VOLUMEN DE PRODUCCION

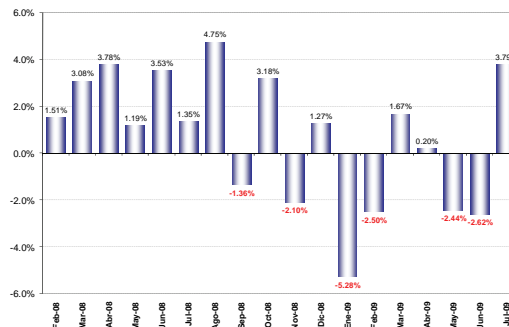

V. VALOR DE VENTAS: Reducción de las ventas en junio y expectativas positivas

El valor de ventas en el sector industrial registró variación negativa de 1.68% en junio de 2009. Se esperaba que en el mes de julio esta variable presente un crecimiento de 1.66% respecto al mes anterior.

VARIACIÓN DEL VALOR DE VENTAS

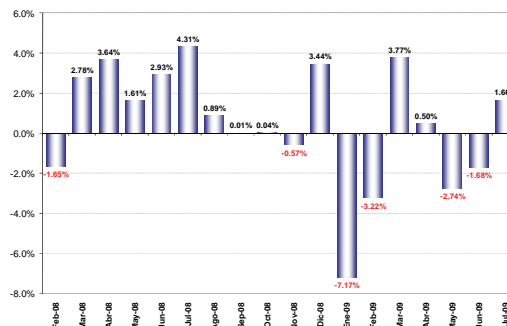

VI. NIVEL DE INVENTARIOS: Reducción de los inventarios

De acuerdo a los empresarios encuestados, los inventarios se han reducido en junio de 2009. El saldo neto presentado por esta variable fue de -16.0%, lo cual indica una acumulación de inventarios, como resultado del decrecimiento de las ventas en este mes. Sin embargo, si se lo compara con el saldo de junio de 2008, el valor de 2008 presenta mayores inventarios.

SALDO DEL NIVEL DE INVENTARIOS

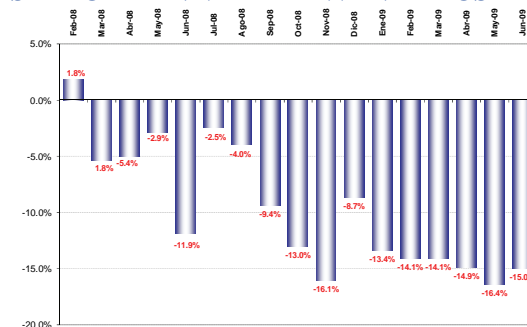

VII. INSUMOS: Leve aumento del precio de los insumos

En junio de 2009, los empresarios encuestados consideran que los precios de los insumos aumentaron en 0.1%, es decir presentan un comportamiento diferente al del mes pasado. Los empresarios del sector industrial esperan para julio un nuevo crecimiento de los precios (0.4%); este comportamiento difiere del registrado en julio de 2008, el cual fue muy superior (2.2%).

VARIACIÓN DEL PRECIO PROMEDIO DE INSUMOS

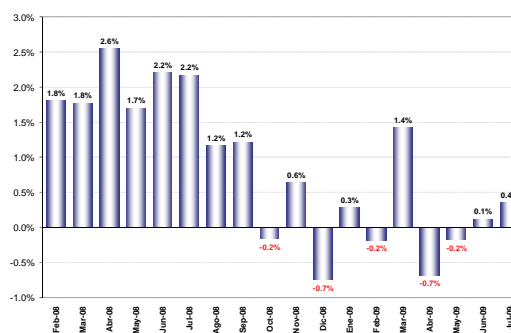

VIII. SITUACIÓN DEL NEGOCIO⁵: Buena percepción del negocio en junio y mejor

La percepción sobre la situación de negocio es positiva en junio de 2009 (3.3%) y mejor aún en julio (18.3%).

La respuesta de los empresarios que consideran que para el mes de julio se registra un saldo positivo de 18.3%.

SALDO DE SITUACION DE NEGOCIOS

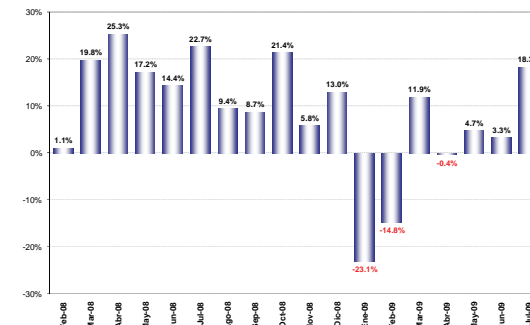

⁵ La situación de negocios se presenta como un saldo, es decir, es el resultado de la resta entre los empresarios que consideran que están mejor que el anterior mes, menos los empresarios que consideran estar peor que el anterior mes.



ESTUDIO MENSUAL DE OPINION EMPRESARIAL¹ SECTOR COMERCIAL

Junio 2009
201 Empresas²

I. ICE GLOBAL³: Deterioro de la Confianza Empresarial

ICE_AGREGADO

En junio de 2009, el ICE global registró el tercer mes con decrecimiento consecutivo de 11.0 puntos.

La variación negativa del ICE global del mes de junio se sustenta en la disminución de los índices de confianza empresarial de tres de los cuatro sectores analizados, estos son: comercio, industria, y servicios que registraron una disminución absoluta de 10.7, 6.8 y 0.28 puntos, respectivamente. Por el contrario, la construcción registra un crecimiento de 18.7 puntos.

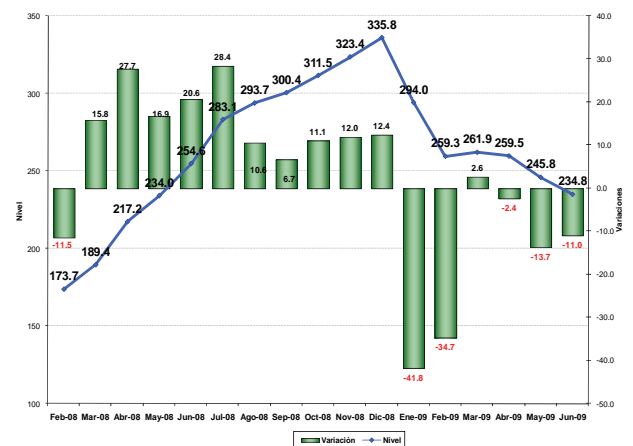

II. ICE-COMERCIO⁴ : Disminución del ICE

ICE_COMERCIO

La confianza empresarial del sector comercial en el mes de junio de 2009 mostró un decrecimiento de 10.7 puntos; la cifra en todo caso, fue inferior a la reducción del mes inmediatamente anterior. De esta manera el índice se ubicó en 220.8 puntos.

Al observar este mismo indicador en los meses de junio y julio de 2008, se aprecia que los valores de esos meses fueron crecientes, al contrario de lo que ocurre en los mismos meses del presente año, en los cuales registran reducciones.

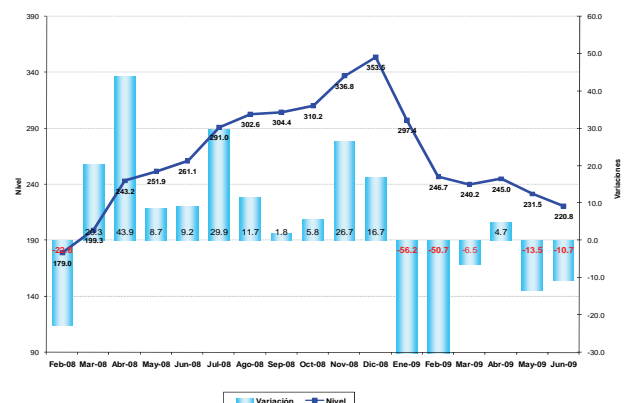

¹ Interpretación del Índice de Confianza Empresarial ICE: A partir de Enero de 2007, y para facilidad del lector, se presenta el ICE, expresado en variaciones porcentuales mensuales. Cuando el ICE resultante es mayor que cero, significa que la confianza empresarial del sector k, en ese mes, mejoró con respecto al mes anterior. Por el contrario, cuando el ICE es negativo, significa que la confianza empresarial se deterioró con respecto al mes anterior en ese sector. Cuando en dos meses consecutivos (mes 1 y 2) el ICE es positivo, pero el segundo mes es menos pronunciado que el primero, significa que en el mes dos, la confianza empresarial aumentó con respecto anterior, pero con menor fuerza que lo que aumentó de confianza empresarial en el mes pasado, más no significa que disminuyó la confianza. Con el mismo criterio se puede interpretar cuando se tienen ICEs negativos consecutivos. El índice de Confianza Empresarial global (ICE) abarca cuatro sectores: Industrial, servicios, construcción y comercio. Los resultados publicados hasta diciembre del 2006 fueron calculados en función de los ingresos reportados a la Superintendencia de Compañías por parte de cada una de las empresas en el año 2004. De aquí en adelante se presentará los resultados calculados en función de los ingresos obtenidos en el año 2005 de cada empresa.

² El levantamiento de la información proporcionada por los empresarios, empleada en la elaboración de la EMOE, se inicia aproximadamente cuando faltan cinco días hábiles para concluir el mes de referencia, y se culmina hasta el quinto día laborable del mes siguiente.

³ Las variables que componen el ICE son: valor y volumen de ventas, nivel de producción, nivel de empleo, precios de venta, precios de insumos, nivel de competencia, nivel de negocios, se consideran estas variables en dos periodos, mes de referencia con respecto al anterior y mes siguiente con respecto al mes de referencia. Las ponderaciones de los sectores en el ICE global son las siguientes: Industria 40%, Servicios 15%, Comercio 40%, Construcción 5%.

⁴ Las variables usadas para el cálculo del ICE del sector comercial son: La demanda laboral (en el presente mes y en el siguiente); el valor de ventas totales (en el presente mes y en el siguiente); el nivel de inventarios y la situación de negocio. El Estudio de Opinión Empresarial se centra en analizar a las empresas de mayores ventas de los sectores: industria, comercio, servicios y construcción, para de esta manera obtener información de las compañías que marcan tendencias en estos sectores. Es importante destacar que las expectativas para el siguiente mes de las variables estudiadas influyen en el resultado del ICE del mes en curso, es decir, la confianza empresarial depende de los resultados actuales y también de la previsiones que los empresarios manifiesten.

III. EMPLEO: Reducción de la demanda laboral en junio

En el mes de junio de 2009, los empresarios del sector comercial reportaron una variación negativa de 0.9% en la demanda laboral. Para julio esperan un crecimiento nulo de esta variable.

Al observar el dato en este mismo mes del año 2008 se aprecia que el indicador tuvo un comportamiento positivo y por tanto marcadamente diferente.

VARIACIÓN DEL PERSONAL OCUPADO

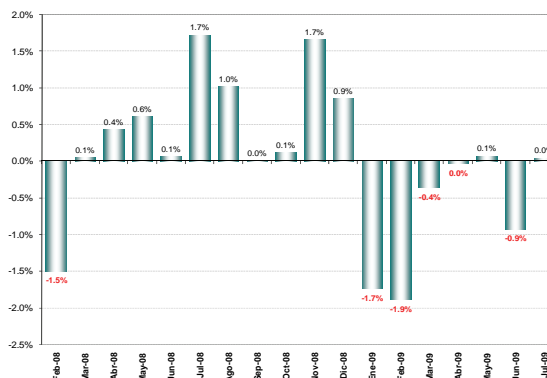

IV. VALOR DE VENTAS: Crecimiento para junio

En junio de 2009, el valor de ventas de las empresas encuestadas del sector comercial se habría incrementado en 0.8%, con relación al mes anterior.

Para julio se espera un aumento de las ventas muy similar; a diferencia del mismo mes del año anterior en que se presentó un crecimiento significativo (4.6%).

VARIACIÓN DEL VALOR TOTAL DE VENTAS

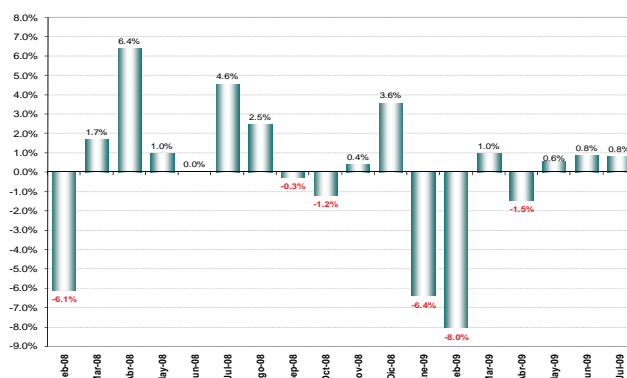

V. NIVEL DE INVENTARIOS: Disminución de inventarios

De acuerdo a la opinión de los empresarios encuestados, los inventarios se redujeron en junio de 2009. En dicho mes, el saldo neto presentado fue negativo en -17.3%, (en mayo -12.1%), lo cual indica una mayor acumulación de inventarios. Al comparar con junio de 2008, el nivel registrado fue igualmente negativo.

SALDO DEL NIVEL DE INVENTARIOS

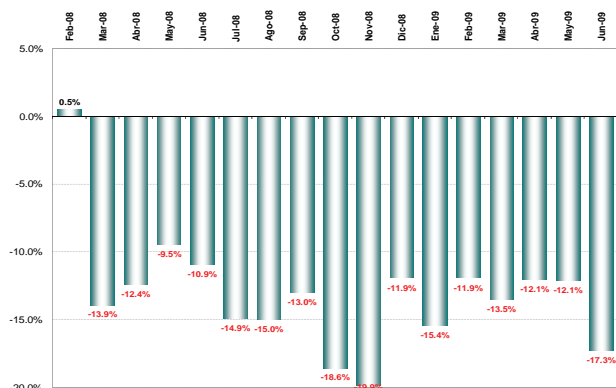

VI. SITUACIÓN DE NEGOCIO⁵: Saldos optimistas en junio y julio

Como resultado del desempeño favorable del sector comercial en el mes de junio de 2009, la percepción sobre la situación de negocio en julio es también positiva, tal y como se observó durante gran parte del año 2009.

El saldo de respuesta de los empresarios que consideró "estar mejor" en junio fue de 15.7%; pronosticando para julio un mayor nivel de 26.9%. Este indicador tendría similar comportamiento con respecto al observado en los meses de junio y julio de 2008.

SALDO DE SITUACIÓN DE NEGOCIOS

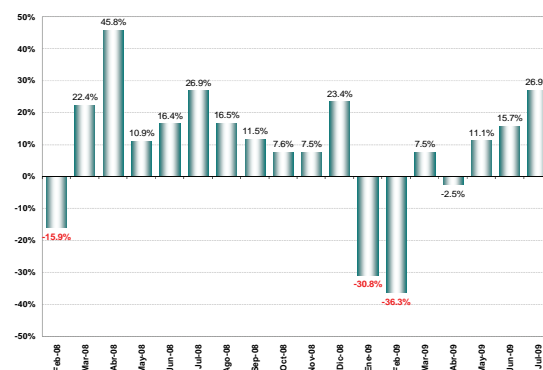

⁵ La situación de negocios se presenta como un saldo, es decir, es el resultado de la resta entre los empresarios que consideran que están mejor que el anterior mes, menos los empresarios que consideran estar peor que el anterior mes.



ESTUDIO MENSUAL DE OPINION EMPRESARIAL¹ SECTOR DE LA CONSTRUCCION

Junio 2009

120 Empresas²

I. ICE GLOBAL³: Deterioro de la Confianza Empresarial

ICE_AGREGADO

En el mes de junio, el ICE global registró el tercer mes con decrecimiento consecutivo ubicado en -11.0 puntos.

La variación negativa del ICE global del mes de junio se sustenta en la disminución de los índices de confianza empresarial de tres de los cuatro sectores analizados, estos son: comercio, industria, y servicios que registraron una disminución absoluta de 10.7, 6.8 y 0.28 puntos, respectivamente. Por el contrario, la construcción registra un crecimiento de 18.7 puntos.

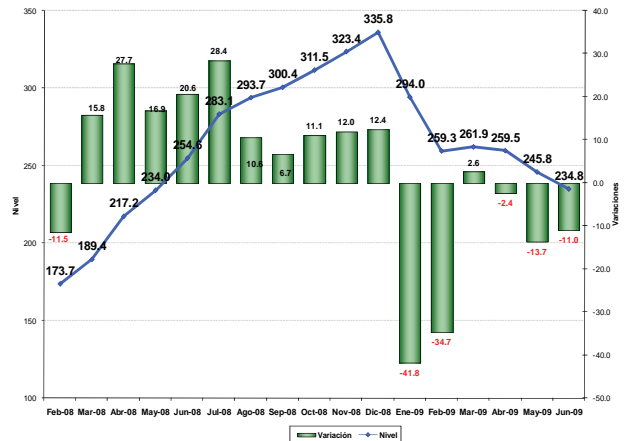

II. ICE-CONSTRUCCIÓN⁴: Se mantiene el crecimiento

Desde el mes de abril, el ICE de la construcción mantiene un comportamiento creciente. Así, el índice se ubicó en 432.1 puntos.

Al comparar las cifras de variación del ICE de los meses de junio de 2008 y junio de 2009, se observa un crecimiento similar, sin embargo, en el año 2009, la variación ha sido de menor magnitud.

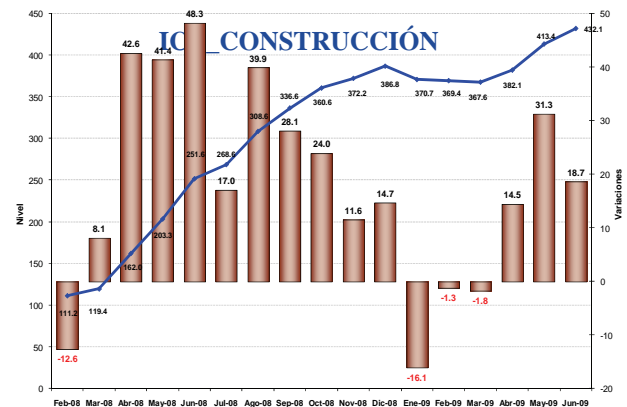

III. EMPLEO: Optimismo en la demanda laboral de junio y mejor aún para julio

Entre diciembre 2008 y mayo 2009, el empleo en el sector de la construcción ha registrado niveles negativos. Sin embargo, en el mes de junio esa tendencia cambia y se observa un leve crecimiento mensual de 0.3%.

Para julio de 2009, los empresarios del sector esperan que la demanda laboral crezca en 0.9%. El comportamiento de la demanda laboral es similar e igualmente creciente, comparado con los datos de julio 2008.

VARIACIÓN DEL PERSONAL OCUPADO

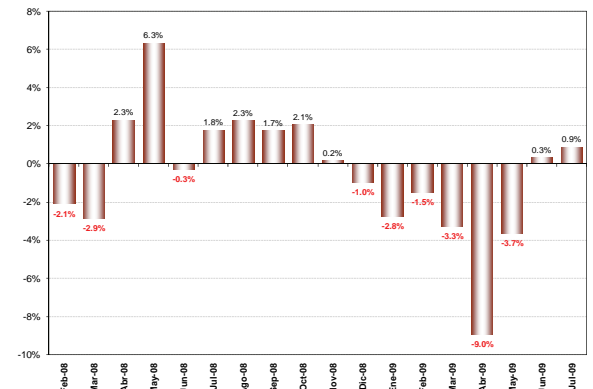

¹ Interpretación del Índice de Confianza Empresarial ICE: A partir de Enero de 2007, y para facilidad del lector, se presenta el ICE, expresado en variaciones porcentuales mensuales. Cuando el ICE resultante es mayor que cero, significa que la confianza empresarial del sector k, en ese mes, mejoró con respecto al mes anterior. Por el contrario, cuando el ICE es negativo, significa que la confianza empresarial se deterioró con respecto al mes anterior en ese sector. Cuando en dos meses consecutivos (mes 1 y 2) el ICE es positivo, pero el segundo mes es menos pronunciado que el primero, significa que en el mes dos, la confianza empresarial aumentó con respecto anterior, pero con menor fuerza que lo que aumentó de confianza empresarial en el mes pasado, más no significa que disminuyó la confianza. Con el mismo criterio se puede interpretar cuando se tienen ICEs negativos consecutivos. El índice de Confianza Empresarial global (ICE) abarca cuatro sectores: Industrial, Servicios, Construcción y Comercio. Los resultados publicados hasta diciembre del 2006 fueron calculados en función de los ingresos reportados a la Superintendencia de Compañías por parte de cada una de las empresas en el año 2004. De aquí en adelante se presentará los resultados calculados en función de los ingresos obtenidos en el año 2005 de cada empresa.

² El levantamiento de la información proporcionada por los empresarios, empleada en la elaboración de la EMOE, se inicia aproximadamente cuando faltan cinco días hábiles para concluir el mes de referencia, y se culmina hasta el quinto día laborable del mes siguiente.

³ Las variables que componen el ICE son: valor y volumen de ventas, nivel de producción, nivel de empleo, precios de venta, precios de insumos, nivel de competencia, nivel de negocios, se consideran estas variables en dos periodos, mes de referencia con respecto al anterior y mes siguiente con respecto al mes de referencia. Las ponderaciones de los sectores en el ICE global son las siguientes: Industria 40%, Servicios 15%, Comercio 40%, Construcción 5%.

⁴ Las variables usadas para el cálculo del ICE del sector de la Construcción son: La demanda laboral (en el presente mes y en el siguiente); el valor de ventas totales (en el presente mes y en el siguiente); el nivel de inventarios y la situación de negocio. El Estudio de Opinión Empresarial se centra en analizar a las empresas de mayores ventas de los sectores: industria, comercio, servicios y construcción, para de esta manera obtener información de las compañías que marcan tendencias en estos sectores. Es importante destacar que las expectativas para el siguiente mes de las variables estudiadas influyen en el resultado del ICE del mes en curso, es decir, la confianza empresarial depende de los resultados actuales y también de la previsiones que los empresarios manifiesten.

IV. VOLUMEN DE CONSTRUCCIÓN: Disminución en junio

VARIACIÓN VOLUMEN DE CONSTRUCCIÓN

El volumen de construcción muestra en junio un ritmo de crecimiento negativo, de acuerdo a lo manifestado por los empresarios encuestados. El volumen de construcción registró una reducción en junio de 2009 en -0.5%.

Para el mes de julio, los empresarios esperan que el volumen de construcción mejore en 1.8%, el comportamiento positivo en el volumen de construcción es comparable con los de casi todos los meses de 2008.

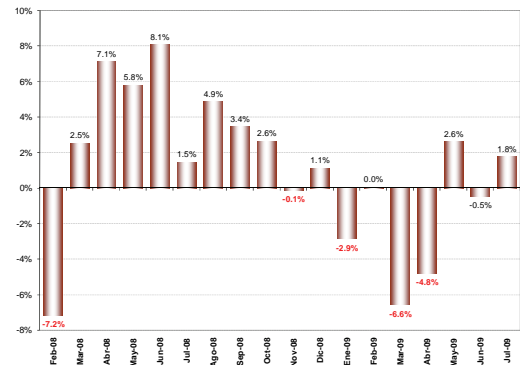

V. VALOR TOTAL PLANILLADO⁵: Leve crecimiento de las ventas

VARIACIÓN DEL VALOR TOTAL PLANILLADO

En concordancia con la evolución positiva del volumen de construcción, el valor planillado registró en junio de 2009 un leve crecimiento de 0.1%.

Las previsiones de crecimiento para el mes de julio son alentadoras, ya que los empresarios esperan que el valor planillado crezca en un 3.5%.

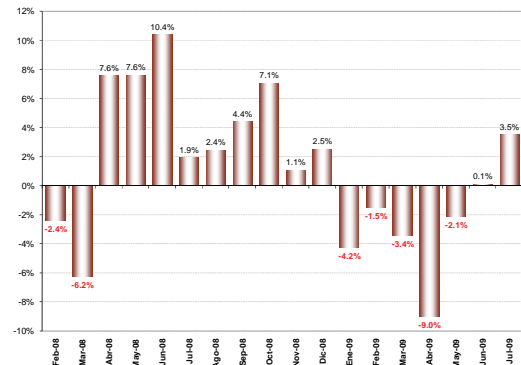

VI. PRECIOS DE INSUMOS: Se reduce el ritmo de crecimiento de los precios

PRECIO PROMEDIO DE MATERIALES

Los empresarios encuestados del sector construcción manifiestan que esta variable habría crecido en 0.5%, en el mes de junio de 2009. En los 3 últimos meses se aprecia una importante desaceleración en el crecimiento de los precios de los insumos utilizados por debajo de un punto porcentual.

Igualmente, las perspectivas para julio, según los empresarios del sector, indicarían que los precios de los insumos no cambiarían, en contraposición a lo ocurrido en julio de 2008.

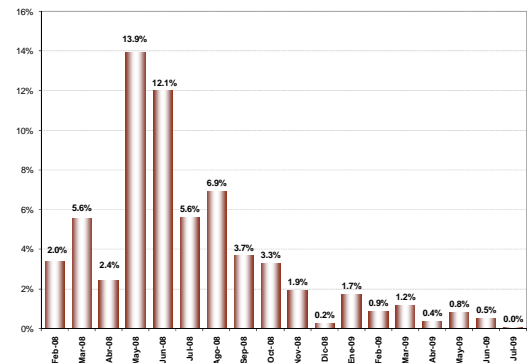

VII. SITUACIÓN DE NEGOCIO⁶: Perspectivas positivas en julio

SALDO DE SITUACION DE NEGOCIOS

Como resultado del desempeño favorable del sector de la construcción en gran parte del año, la percepción sobre la situación de negocio fue también positiva y, las perspectivas para julio se presentarían aún mejores.

El saldo de respuesta de los empresarios que considera estar mejor que en el mes anterior fue de 9.5%; y para el mes de julio se registró un saldo de respuesta de 30.2%.

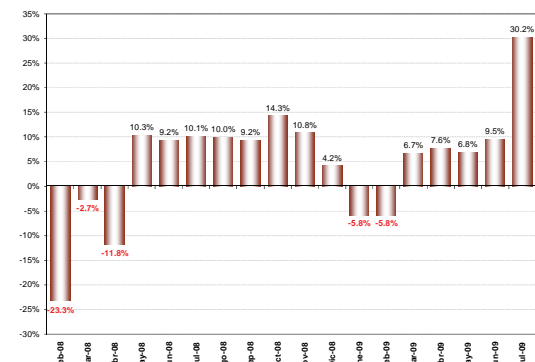

⁵ Corresponde al valor total facturado en cada mes, es decir, es el valor vendido. En cambio el volumen de construcción se refiere al avance de las obras civiles.

⁶ La situación de negocios se presenta como un saldo, es decir, es el resultado de la resta entre los empresarios que consideran que están mejor que el anterior mes, menos los empresarios que consideran estar peor que el anterior mes.



ESTUDIO MENSUAL DE OPINION EMPRESARIAL¹ SECTOR DE SERVICIOS

Junio 2009

200 Empresas²

I. ICE GLOBAL³: Deterioro de la Confianza Empresarial

ICE_AGREGADO

En junio de 2009, el ICE global registró el tercer mes con decrecimiento consecutivo de 11.0 puntos.

La variación negativa del ICE global del mes de junio se sustenta en el decrecimiento de los índices de confianza empresarial de tres de los cuatro sectores analizados, estos son: comercio, industria, y servicios que registraron una disminución absoluta de 10.7, 6.8 y 0.28 puntos, respectivamente. Por el contrario, la construcción registra un crecimiento de 18.7 puntos.

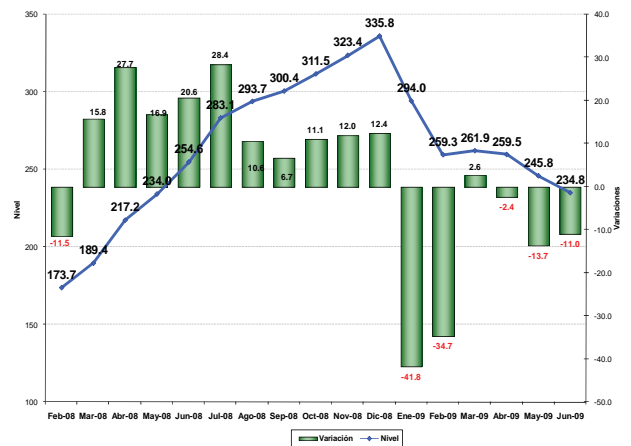

II. ICE-SERVICIOS⁴: Reducción del ICE del sector Servicios

ICE_SERVICIOS

Luego del importante crecimiento del ICE del sector Servicios del mes de mayo de 2009, las expectativas de los empresarios en junio se reiteran en un nivel negativo de -33.3 puntos.

La disminución del ICE alcanzado en junio de 2009 es totalmente contrario al que se obtuvo en el mismo mes del año inmediatamente anterior que fue positivo, con 31.1 puntos.

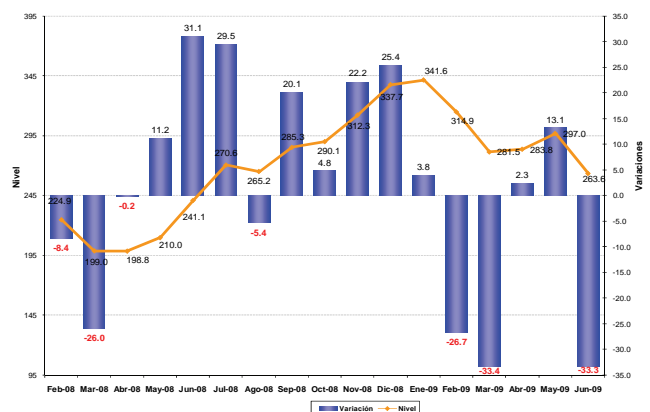

¹ Interpretación del Índice de Confianza Empresarial ICE: A partir de Enero de 2007, y para facilidad del lector, se presenta el ICE, expresado en variaciones porcentuales mensuales. Cuando el ICE resultante es mayor que cero, significa que la confianza empresarial del sector k, en ese mes, mejoró con respecto al mes anterior. Por el contrario, cuando el ICE es negativo, significa que la confianza empresarial se deterioró con respecto al mes anterior en ese sector. Cuando en dos meses consecutivos (mes 1 y 2) el ICE es positivo, pero el segundo mes es menos pronunciado que el primero, significa que en el mes dos, la confianza empresarial aumentó con respecto anterior, pero con menor fuerza que lo que aumentó de confianza empresarial en el mes pasado, más no significa que disminuyó la confianza. Con el mismo criterio se puede interpretar cuando se tienen ICES negativos consecutivos. El índice de Confianza Empresarial global (ICE) abarca cuatro sectores: Industrial, servicios, construcción y comercio. Los resultados publicados hasta diciembre del 2006 fueron calculados en función de los ingresos reportados a la Superintendencia de Compañías por parte de cada una de las empresas en el año 2004. De aquí en adelante se presentará los resultados calculados en función de los ingresos obtenidos en el año 2005 de cada empresa.

² El levantamiento de la información proporcionada por los empresarios, empleada en la elaboración de la EMOE, se inicia aproximadamente cuando faltan cinco días hábiles para concluir el mes de referencia, y se culmina hasta el quinto día laborable del mes siguiente.

³ Las variables que componen el ICE son: valor y volumen de ventas, nivel de producción, nivel de empleo, precios de venta, precios de insumos, nivel de competencia, nivel de negocios, se consideran estas variables en dos periodos, mes de referencia con respecto al anterior y mes siguiente con respecto al mes de referencia. Las ponderaciones de los sectores en el ICE global son las siguientes: Industria 40%, Servicios 15%, Comercio 40%, Construcción 5%.

⁴ Las variables usadas para el cálculo del ICE del sector comercial son: La demanda laboral (en el presente mes y en el siguiente); el valor de ventas totales (en el presente mes y en el siguiente); el nivel de inventarios y la situación de negocio. El Estudio de Opinión Empresarial se centra en analizar a las empresas de mayores ventas de los sectores: industria, comercio, servicios y construcción, para de esta manera obtener información de las compañías que marcan tendencias en estos sectores. Es importante destacar que las expectativas para el siguiente mes de las variables estudiadas influyen en el resultado del ICE del mes en curso, es decir, la confianza empresarial depende de los resultados actuales y también de la previsiones que los empresarios manifiesten.

III. EMPLEO: Reducción de la demanda laboral

En concordancia con el nivel registrado en el ICE del sector Servicios, el personal ocupado del mes de junio de 2009 muestra un leve decrecimiento de -0.29%.

De igual forma, las perspectivas de los empresarios para el mes de julio de 2009 continúan siendo negativas al registrar el -0.28%.

VARIACION DEL PERSONAL OCUPADO

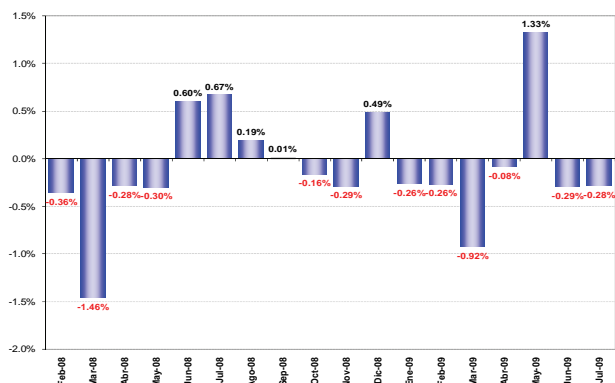

IV. VALOR DE VENTAS: Disminución de las ventas en junio

De acuerdo con lo expresado por los empresarios en junio de 2009, el valor de las ventas sufre un leve decrecimiento de -0.19%, valor que siendo aun negativo es mejor al nivel alcanzado en el mes inmediatamente anterior. Sin embargo, las expectativas de julio de 2009 vuelven a ser negativas en -0.59%.

De la serie observada, se deduce que el volumen de ventas del sector haya sido muy variable durante el presente año.

VARIACION DEL VALOR DE VENTAS

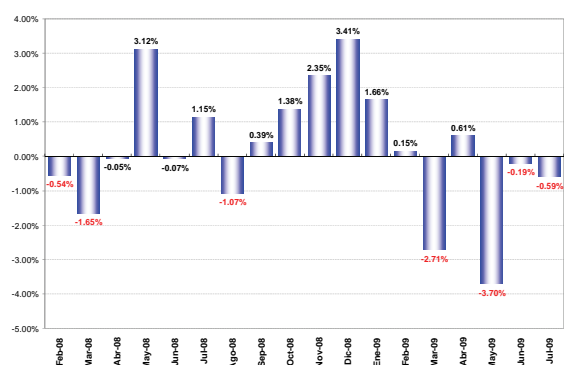

V. SITUACIÓN DE NEGOCIO⁵: Saldo positivo en junio

La situación del negocio según los empresarios del sector, por primera vez en el año 2009 es positiva, puesto que en junio registra un crecimiento del 2.6%.

El resultado de las Encuestas realizadas en junio, indican además que las expectativas acerca de la situación del negocio para el mes de julio son alentadoras con el 13.8%.

SALDO DE SITUACION DE NEGOCIOS

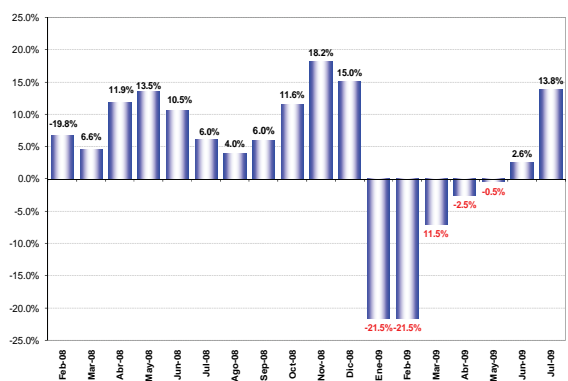

⁵ La situación de negocios se presenta como un saldo, es decir, es el resultado de la resta entre los empresarios que consideran que están mejor que el anterior mes, menos los empresarios que consideran estar peor que el anterior mes.

TABLA 1. Tamaño de la Muestra Junio 2009

| | |
|--------------|--------------|
| Industria | 279 empresas |
| Construcción | 120 empresas |
| Comercio | 201 empresas |
| Servicios | 200 empresas |
| Total | 800 empresas |