



ESTUDIO MENSUAL DE OPINION EMPRESARIAL¹ SECTOR INDUSTRIAL

Agosto 2009

279 Empresas²

I. ICE GLOBAL³ : Deterioro de la Confianza Empresarial en agosto.

En agosto de 2009, el ICE global registró un decrecimiento de -11.0 puntos, revirtiendo el comportamiento positivo que se registró en el mes de julio.

La variación negativa del ICE global del mes de agosto resulta de los decrecimientos en los índices de confianza empresarial del Comercio que cae en -21.6 puntos y de la Industria que también cae en -10.7 puntos; sin embargo, los crecimientos registrados en el sector de la Construcción que alcanza los 11.1 puntos y de los Servicios con 12.7 puntos, no logran compensar las caídas en los sectores comercial e industrial.

ICE_AGREGADO

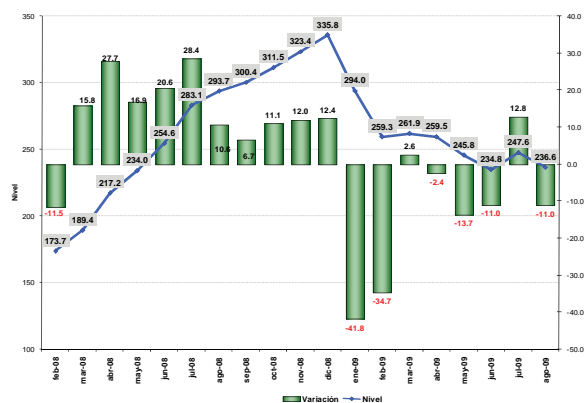

II. ICE-INDUSTRIA⁴ : Deterioro de la confianza empresarial en agosto.

ICE_INDUSTRIA

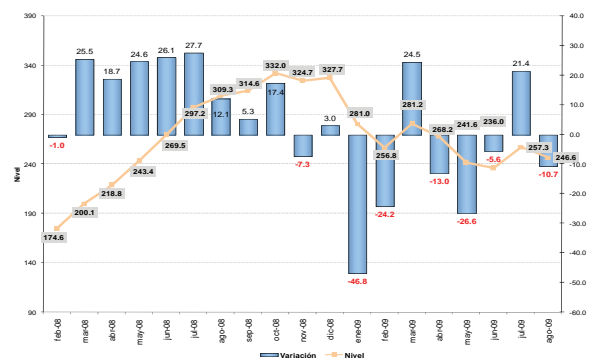

En agosto de 2009, se deterioró la confianza empresarial del sector industrial, hasta volverse negativa en -10.7%, lo que contrasta con el registro positivo del mes de julio cuando se ubicó en 21.4%.

III. EMPLEO: Deterioro de la demanda laboral en agosto.

VARIACIÓN DE LA DEMANDA LABORAL

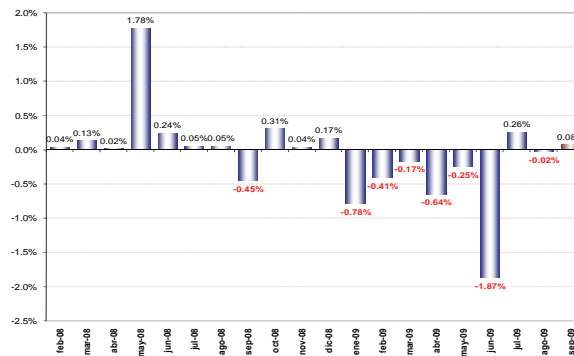

En el mes de agosto de 2009, la demanda laboral en el sector industrial siguió la misma tendencia del ICE, es así que presentó un decrecimiento de -0.02%, en contraste con el registro positivo del mes de julio (0.26%).

Las expectativas empresariales para el mes de septiembre vuelven a ser positivas, lo que se traduciría en un incremento de 0.08% en este indicador.

¹ Interpretación del Índice de Confianza Empresarial ICE: A partir de Enero de 2007, y para facilidad del lector, se presenta el ICE, expresado en variaciones porcentuales mensuales. Cuando el ICE resultante es mayor que cero, significa que la confianza empresarial del sector k, en ese mes, mejoró con respecto al mes anterior. Por el contrario, cuando el ICE es negativo, significa que la confianza empresarial se deterioró con respecto al mes anterior en ese sector. Cuando en dos meses consecutivos (mes 1 y 2) el ICE es positivo, pero el segundo mes es menos pronunciado que el primero, significa que en el mes dos, la confianza empresarial aumentó con respecto anterior, pero con menor fuerza que lo que aumentó de confianza empresarial en el mes pasado, más no significa que disminuyó la confianza. Con el mismo criterio se puede interpretar cuando se tienen ICEs negativos consecutivos. El índice de Confianza Empresarial global (ICE) abarca cuatro sectores: Industrial, Servicios, Construcción y Comercio. Los resultados publicados hasta diciembre del 2006 fueron calculados en función de los ingresos reportados a la Superintendencia de Compañías por parte de cada una de las empresas en el año 2004. De aquí en adelante se presentará los resultados calculados en función de los ingresos obtenidos en el año 2005 de cada empresa.

² El levantamiento de la información proporcionada por los empresarios, empleada en la elaboración de la EMOE, se inicia aproximadamente cuando faltan cinco días hábiles para concluir el mes de referencia, y se culmina hasta el quinto día laborable del mes siguiente.

³ Las variables que componen el ICE son: valor y volumen de ventas, nivel de producción, nivel de empleo, precios de venta, precios de insumos, nivel de competencia, nivel de negocios, se consideran estas variables en dos periodos, mes de referencia con respecto al anterior y mes siguiente con respecto al mes de referencia. Las ponderaciones de los sectores en el ICE global son las siguientes: Industria 40%, Servicios 15%, Comercio 40%, Construcción 5%.

⁴ Las variables usadas para el cálculo del ICE del sector industrial son: La demanda laboral (en el presente mes y en el siguiente); el valor de ventas totales (en el presente mes y en el siguiente); el nivel de inventarios y la situación de negocio. El Estudio de Opinión Empresarial se centra en analizar a las empresas de mayores ventas de los sectores: industria, comercio, servicios y construcción, para de esta manera obtener información de las compañías que marcan tendencias en estos sectores. Es importante destacar que las expectativas para el siguiente mes de las variables estudiadas influyen en el resultado del ICE del mes en curso, es decir, la confianza empresarial depende de los resultados actuales y también de las previsiones que los empresarios manifiesten.

IV. VOLUMEN DE PRODUCCIÓN: Registro negativo para agosto.

En agosto de 2009, los empresarios encuestados informaron que la producción de las empresas del sector industrial se deteriora, por ende se observa un valor negativo en el volumen de -1.08%, lo que contrasta con el registro positivo del mes de julio, que fue de 5.06%.

La previsión para el mes de septiembre señala un discreto crecimiento de la producción, mismo que se ubicaría en 0.68%.

VARIACIÓN DEL VOLUMEN DE PRODUCCION

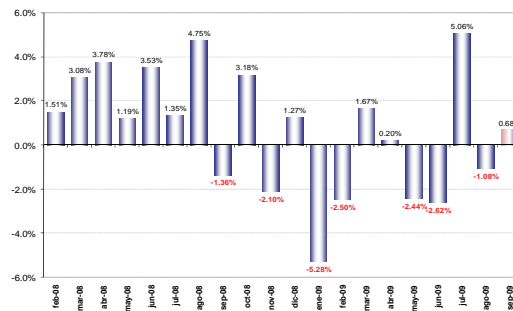

V. VALOR DE VENTAS: Registro Negativo de las ventas en agosto.

Asimismo, el valor de las ventas en el sector industrial registró una variación negativa de -0.80%, en contraposición al registro positivo de julio, cuando se ubicó en 2.56%.

Las expectativas de los empresarios para el mes de septiembre son optimistas, lo que conduce a que este valor se ubique en una variación positiva del 0.34%.

VARIACIÓN DEL VALOR DE VENTAS

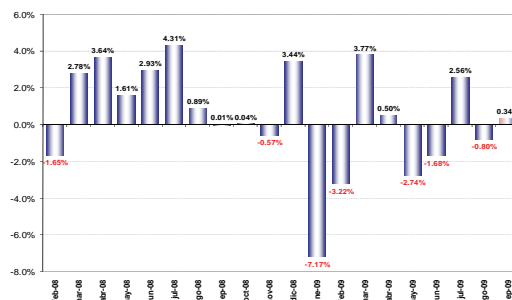

VI. NIVEL DE INVENTARIOS: Aumento de los inventarios

De acuerdo a los empresarios encuestados, los inventarios se han incrementado en el mes de agosto 2009. El saldo neto presentado por esta variable fue de -10.33% (-16.91% en julio).

SALDO DEL NIVEL DE INVENTARIOS

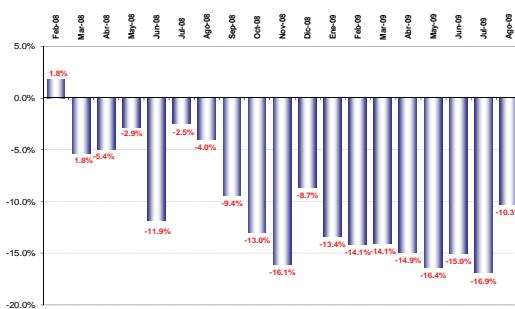

VII. INSUMOS: Leve aumento del precio de los insumos.

En agosto de 2009, los empresarios encuestados afirman que los precios de los insumos aumentaron en 0.3%, aún cuando se trata de un nivel inferior al alcanzado en el mes inmediatamente anterior, que fue de 0.9%.

Los empresarios del sector industrial esperan que los precios en el mes de septiembre registren un crecimiento de 0.4%.

VARIACIÓN DEL PRECIO PROMEDIO DE INSUMOS

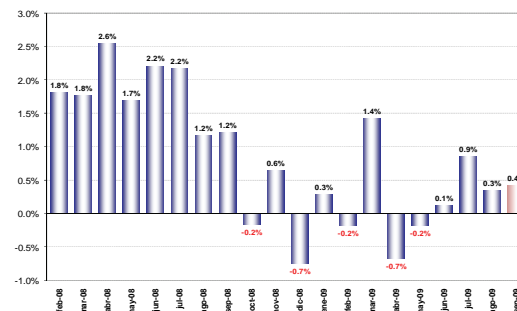

VIII. SITUACIÓN DEL NEGOCIO⁵: Deterioro de la situación del negocio en agosto.

La percepción sobre la situación del negocio en agosto de 2009 es negativa (-0.7%), lo que revierte el signo positivo de los dos meses precedentes (5.6% en julio; 2.6% en junio).

En tanto, las expectativas formuladas por los empresarios para septiembre son bastante alentadoras, pues consideran que este indicador se ubique en 31.0%.

SALDO DE SITUACION DE NEGOCIOS

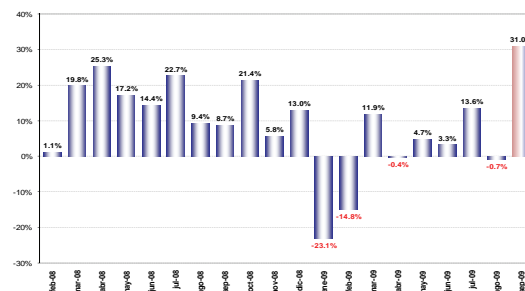

⁵ La situación de negocios se presenta como un saldo, es decir, es el resultado de la resta entre los empresarios que consideran que están mejor que el anterior mes, menos los empresarios que consideran estar peor que el anterior mes.



ESTUDIO MENSUAL DE OPINION EMPRESARIAL¹ SECTOR COMERCIAL

Agosto 2009
201 Empresas²

I. ICE GLOBAL³ : Deterioro de la Confianza Empresarial en agosto.

ICE_AGREGADO

En agosto de 2009, el ICE global registró un decrecimiento de -11.0 puntos, revirtiendo el comportamiento positivo que se registró en el mes de julio.

La variación negativa del ICE global del mes de agosto resulta de los decrecimientos en los índices de confianza empresarial del Comercio que cae en -21.6 puntos y de la Industria que también cae en -10.7 puntos; sin embargo, los crecimientos registrados en el sector de la Construcción que alcanza los 11.1 puntos y de los Servicios con 12.7 puntos, no logran compensar las caídas en los sectores comercial e industrial.

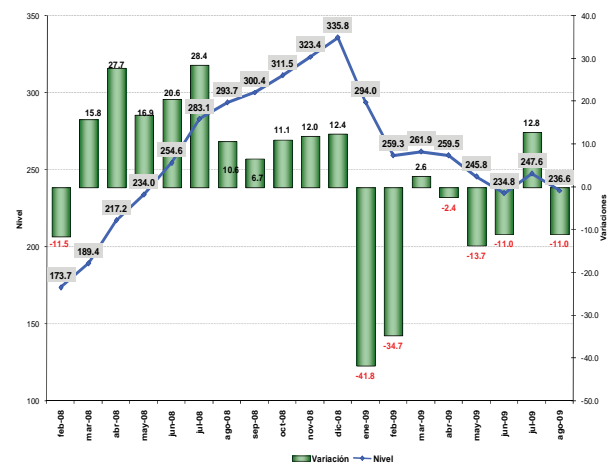

II. ICE-COMERCIO⁴ : Deterioro del ICE.

ICE_COMERCIO

La confianza empresarial del sector comercial en el mes de agosto de 2009 mostró un decrecimiento de -21.6 puntos; esta cifra revierte a la variación positiva registrada en el mes inmediatamente anterior que fue de 2.0 puntos.

La razón principal de esta caída sería el período de vacaciones que se vive en la zona de la sierra, lo que no ayuda al desenvolvimiento normal del sector, no así en el caso del sector de los servicios.

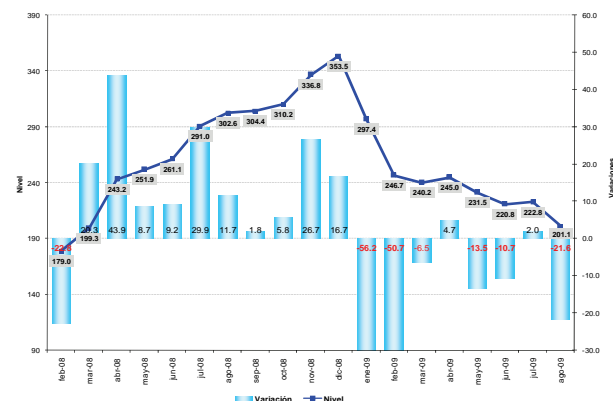

¹ Interpretación del Índice de Confianza Empresarial ICE: A partir de Enero de 2007, y para facilidad del lector, se presenta el ICE, expresado en variaciones porcentuales mensuales. Cuando el ICE resultante es mayor que cero, significa que la confianza empresarial del sector k, en ese mes, mejoró con respecto al mes anterior. Por el contrario, cuando el ICE es negativo, significa que la confianza empresarial se deterioró con respecto al mes anterior en ese sector. Cuando en dos meses consecutivos (mes 1 y 2) el ICE es positivo, pero el segundo mes es menos pronunciado que el primero, significa que en el mes dos, la confianza empresarial aumentó con respecto anterior, pero con menor fuerza que lo que aumentó de confianza empresarial en el mes pasado, más no significa que disminuyó la confianza. Con el mismo criterio se puede interpretar cuando se tienen ICEs negativos consecutivos. El índice de Confianza Empresarial global (ICE) abarca cuatro sectores: Industrial, servicios, construcción y comercio. Los resultados publicados hasta diciembre del 2006 fueron calculados en función de los ingresos reportados a la Superintendencia de Compañías por parte de cada una de las empresas en el año 2004. De aquí en adelante se presentará los resultados calculados en función de los ingresos obtenidos en el año 2005 de cada empresa.

² El levantamiento de la información proporcionada por los empresarios, empleada en la elaboración de la EMOE, se inicia aproximadamente cuando faltan cinco días hábiles para concluir el mes de referencia, y se culmina hasta el quinto día laborable del mes siguiente.

³ Las variables que componen el ICE son: valor y volumen de ventas, nivel de producción, nivel de empleo, precios de venta, precios de insumos, nivel de competencia, nivel de negocios, se consideran estas variables en dos periodos, mes de referencia con respecto al anterior y mes siguiente con respecto al mes de referencia. Las ponderaciones de los sectores en el ICE global son las siguientes: Industria 40%, Servicios 15%, Comercio 40%, Construcción 5%.

⁴ Las variables usadas para el cálculo del ICE del sector comercial son: La demanda laboral (en el presente mes y en el siguiente); el valor de ventas totales (en el presente mes y en el siguiente); el nivel de inventarios y la situación de negocio. El Estudio de Opinión Empresarial se centra en analizar a las empresas de mayores ventas de los sectores: industria, comercio, servicios y construcción, para de esta manera obtener información de las compañías que marcan tendencias en estos sectores. Es importante destacar que las expectativas para el siguiente mes de las variables estudiadas influyen en el resultado del ICE del mes en curso, es decir, la confianza empresarial depende de los resultados actuales y también de la previsiones que los empresarios manifiesten.

III. EMPLEO: La demanda laboral es nula en agosto.

En el mes de agosto de 2009, los empresarios del sector comercial no reportaron ninguna variación en los niveles de empleo. En todo caso, esta situación del indicador es mejor si se lo compara con la variación negativa observada en el mes de julio (-0.2%).

Para el mes de septiembre las expectativas de generar nuevas plazas de trabajo es igualmente nula.

VARIACIÓN DEL PERSONAL OCUPADO

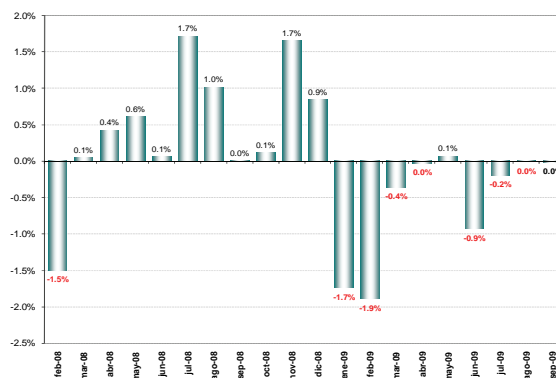

IV. VALOR DE VENTAS: Decrecimiento en agosto.

En agosto de 2009, el valor de ventas de las empresas encuestadas del sector comercial registra un valor negativo de -1.7%, revirtiendo la tendencia positiva de los dos meses precedentes (0.8% en junio y 1.3% en julio).

Para septiembre se esperaría un escaso incremento de las ventas del 0.7%, puesto que se abren las clases en la región sierra, lo que incentivaría el valor de las ventas.

VARIACIÓN DEL VALOR TOTAL DE VENTAS

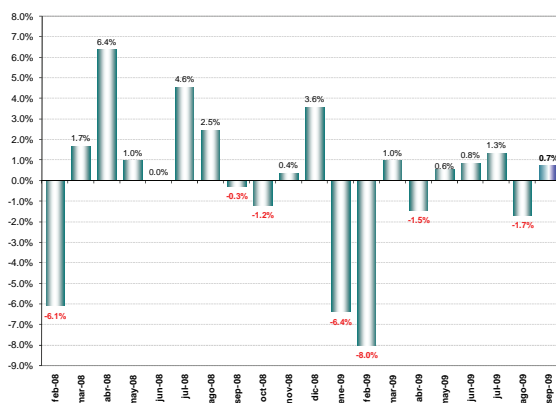

V. NIVEL DE INVENTARIOS: Disminución de inventarios.

SALDO DEL NIVEL DE INVENTARIOS

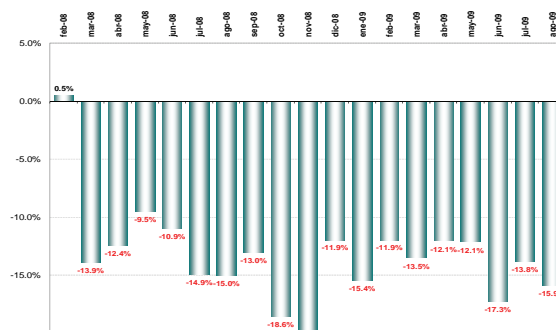

De acuerdo a la opinión de los empresarios encuestados, los inventarios se redujeron en agosto de 2009, registrando un nivel negativo de -15.9% luego del -13.8% registrado en el mes de julio.

VI. SITUACIÓN DE NEGOCIO⁵ : Saldo desfavorable en agosto.

SALDO DE SITUACIÓN DE NEGOCIOS

Los empresarios del sector consideran que en agosto de 2009, la situación del negocio fue desfavorable en el 10.3%, lo que contrasta con la opinión optimista que se mantenía en los dos meses precedentes (9.2% julio; 15.7% junio).

La perspectiva para el mes de septiembre es marcadamente optimista, pues la mayoría de empresarios del sector cree que la situación mejorará en el mes de septiembre en una 30.8%

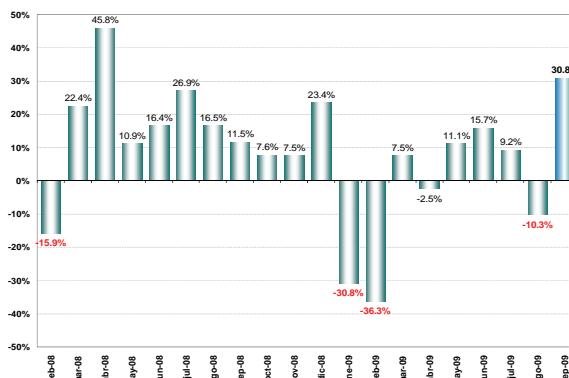

⁵ La situación de negocios se presenta como un saldo, es decir, es el resultado de la resta entre los empresarios que consideran que están mejor que el anterior mes, menos los empresarios que consideran estar peor que el anterior mes.



ESTUDIO MENSUAL DE OPINION EMPRESARIAL¹ SECTOR DE LA CONSTRUCCION

Agosto 2009

120 Empresas²

I. ICE GLOBAL³ : Deterioro de la Confianza Empresarial en agosto. ICE_AGREGADO

En agosto de 2009, el ICE global registró un decrecimiento de -11.0 puntos, revirtiendo el comportamiento positivo que se registró en el mes de julio.

La variación negativa del ICE global del mes de agosto resulta de los decrecimientos en los índices de confianza empresarial del Comercio que cae en -21.6 puntos y de la Industria que también cae en -10.7 puntos; sin embargo, los crecimientos registrados en el sector de la Construcción que alcanza los 11.1 puntos y de los Servicios con 12.7 puntos, no logran compensar las caídas en los sectores comercial e industrial.

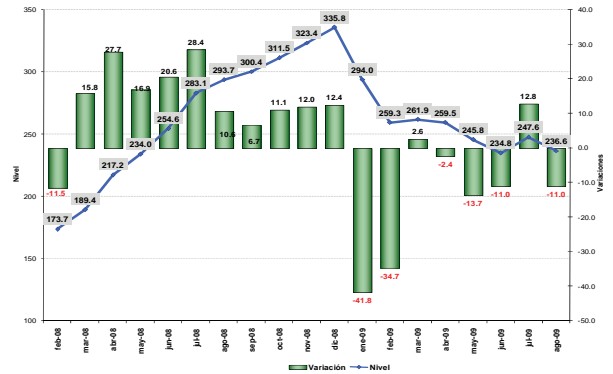

II. ICE-CONSTRUCCIÓN : Crecimiento en agosto.

En el mes de agosto de 2009, el índice de confianza empresarial en niveles aumentó en 11.1 puntos con respecto al mes de julio. Este resultado consolida la racha positiva experimentada durante los cinco últimos meses.

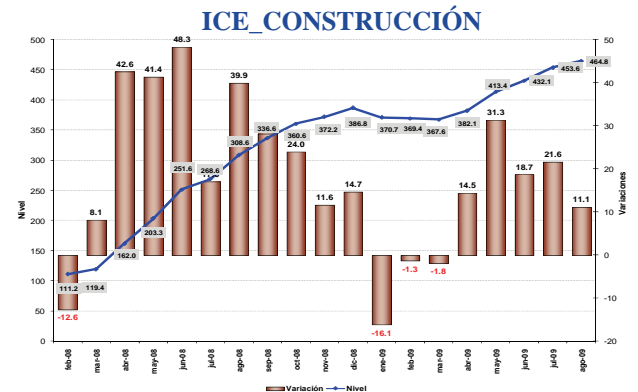

III. EMPLEO: Deterioro de la demanda laboral en agosto.

En agosto de 2009, el empleo en el sector de la construcción registró un nivel negativo de -0.2%, revirtiendo el comportamiento positivo de los dos últimos meses.

Sin embargo, los encuestados del sector consideran que en septiembre habrá un crecimiento significativo en los niveles de empleo (22.8%), lo que refleja su optimismo en la recuperación de la inversión pública. Adicionalmente cabe destacar que este nivel previsto sería el más alto de los últimos años.

VARIACIÓN DEL PERSONAL OCUPADO

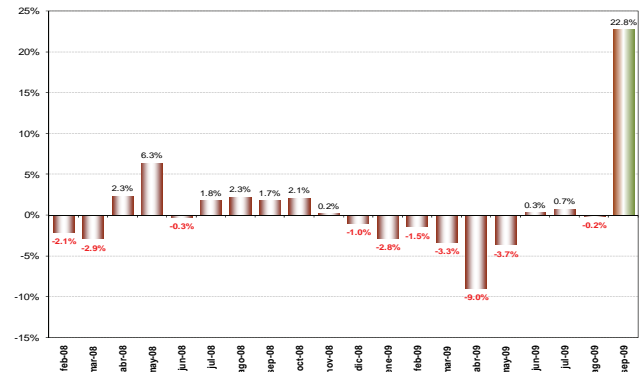

¹ Interpretación del Índice de Confianza Empresarial ICE: A partir de Enero de 2007, y para facilidad del lector, se presenta el ICE, expresado en variaciones porcentuales mensuales. Cuando el ICE resultante es mayor que cero, significa que la confianza empresarial del sector k, en ese mes, mejoró con respecto al mes anterior. Por el contrario, cuando el ICE es negativo, significa que la confianza empresarial se deterioró con respecto al mes anterior en ese sector. Cuando en dos meses consecutivos (mes 1 y 2) el ICE es positivo, pero el segundo mes es menos pronunciado que el primero, significa que en el mes dos, la confianza empresarial aumentó con respecto anterior, pero con menor fuerza que lo que aumentó de confianza empresarial en el mes pasado, más no significa que disminuyó la confianza. Con el mismo criterio se puede interpretar cuando se tienen ICEs negativos consecutivos. El índice de Confianza Empresarial global (ICE) abarca cuatro sectores: Industrial, Servicios, Construcción y Comercio. Los resultados publicados hasta diciembre del 2006 fueron calculados en función de los ingresos reportados a la Superintendencia de Compañías por parte de cada una de las empresas en el año 2004. De aquí en adelante se presentará los resultados calculados en función de los ingresos obtenidos en el año 2005 de cada empresa.

² El levantamiento de la información proporcionada por los empresarios, empleada en la elaboración de la EMOE, se inicia aproximadamente cuando faltan cinco días hábiles para concluir el mes de referencia, y se culmina hasta el quinto día laborable del mes siguiente.

³ Las variables que componen el ICE son: valor y volumen de ventas, nivel de producción, nivel de empleo, precios de venta, precios de insumos, nivel de competencia, nivel de negocios, se consideran estas variables en dos periodos, mes de referencia con respecto al anterior y mes siguiente con respecto al mes de referencia. Las ponderaciones de los sectores en el ICE global son las siguientes: Industria 40%, Servicios 15%, Comercio 40%, Construcción 5%.

⁴ Las variables usadas para el cálculo del ICE del sector de la Construcción son: La demanda laboral (en el presente mes y en el siguiente); el valor de ventas totales (en el presente mes y en el siguiente); el nivel de inventarios y la situación de negocio. El Estudio de Opinión Empresarial se centra en analizar a las empresas de mayores ventas de los sectores: industria, comercio, servicios y construcción, para de esta manera obtener información de las compañías que marcan tendencias en estos sectores. Es importante destacar que las expectativas para el siguiente mes de las variables estudiadas influyen en el resultado del ICE del mes en curso, es decir, la confianza empresarial depende de los resultados actuales y también de las previsiones que los empresarios manifiesten.

IV. VOLUMEN DE CONSTRUCCIÓN: Deterioro en agosto.

VARIACIÓN VOLUMEN DE CONSTRUCCIÓN

El volumen de construcción muestra en agosto de 2009 un deterioro de -0.7%, mismo que contrasta con la recuperación mostrada en el mes inmediatamente anterior.

Para el mes de septiembre, los empresarios reflejan signos de recuperación, es así que sus expectativas en el volumen de construcción son crecientes, pues esperan un crecimiento de 2.3%.

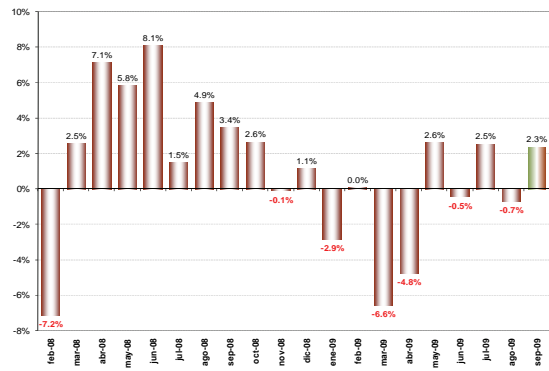

V. VALOR TOTAL PLANILLADO⁵ : Leve incremento de la planilla en agosto.

VARIACIÓN DEL VALOR TOTAL PLANILLADO

En agosto 2009 el valor planillado se incrementó en el 0.6%, crecimiento menor al estimado en julio de 2009 (2.3%), pero superior al del mes de junio (0.1%).

Las previsiones de crecimiento para el mes de septiembre son más alentadoras, pues los empresarios esperan que el valor planillado crezca en 2.8%.

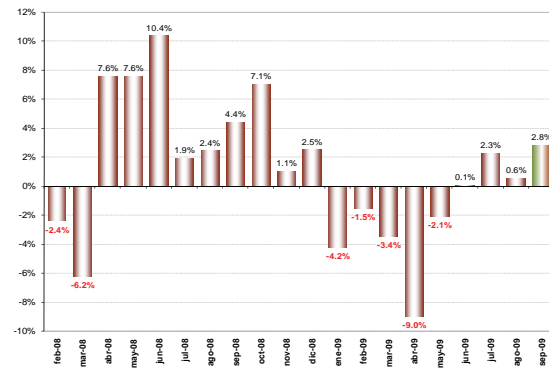

VI. PRECIOS DE INSUMOS: El crecimiento mensual de precios se incrementa levemente en agosto.

PRECIO PROMEDIO DE MATERIALES

Los empresarios de la construcción manifiestan que esta variable habría crecido en 0.33% en el mes de agosto de 2009; es decir que hay un mayor aumento en comparación al mes inmediatamente anterior, en que creció en 0.17%.

Las previsiones para el mes de septiembre, según los empresarios del sector, dan cuenta de una variación positiva de 0.18%.

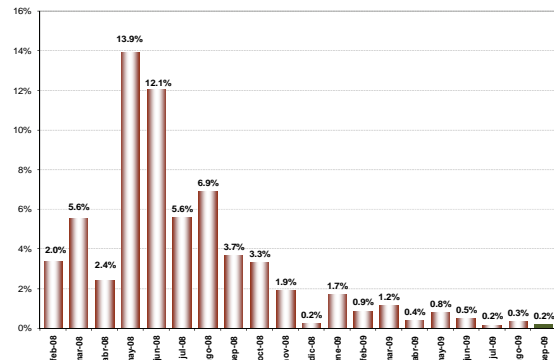

VII. SITUACIÓN DE NEGOCIO⁶ : Se reduce la perspectiva positiva en agosto.

SALDO DE SITUACION DE NEGOCIOS

En agosto 2009, la percepción sobre la situación del negocio registra un crecimiento de 5.3%, mismo que refleja una reducción frente a la situación registrada en los dos meses precedentes, es así que en junio se registró un porcentaje positivo de 9.5% y de 22.6% en julio.

Por su parte, las expectativas señaladas por los encuestados para septiembre señalan un crecimiento del indicador en 24.6%.

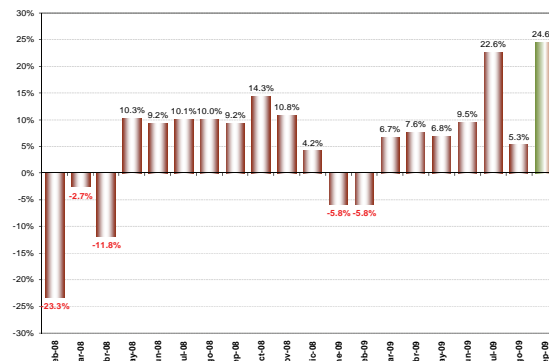

⁵ Corresponde al valor total facturado en cada mes, es decir, es el valor vendido. En cambio el volumen de construcción se refiere al avance de las obras civiles.

⁶ La situación de negocios se presenta como un saldo, es decir, es el resultado de la resta entre los empresarios que consideran que están mejor que el anterior mes, menos los empresarios que consideran estar peor que el anterior mes.



ESTUDIO MENSUAL DE OPINIÓN EMPRESARIAL¹ SECTOR DE SERVICIOS

Agosto 2009

200 Empresas²

I. ICE GLOBAL³ : Deterioro de la Confianza Empresarial en agosto. ICE_AGREGADO

En agosto de 2009, el ICE global registró un decrecimiento de -11.0 puntos, revirtiendo el comportamiento positivo que se registró en el mes de julio.

La variación negativa del ICE global del mes de agosto resulta de los decrecimientos en los índices de confianza empresarial del Comercio que cae en -21.6 puntos y de la Industria que también cae en -10.7 puntos; sin embargo, los crecimientos registrados en el sector de la Construcción que alcanza los 11.1 puntos y de los Servicios con 12.7 puntos, no logran compensar las caídas en los sectores comercial e industrial.

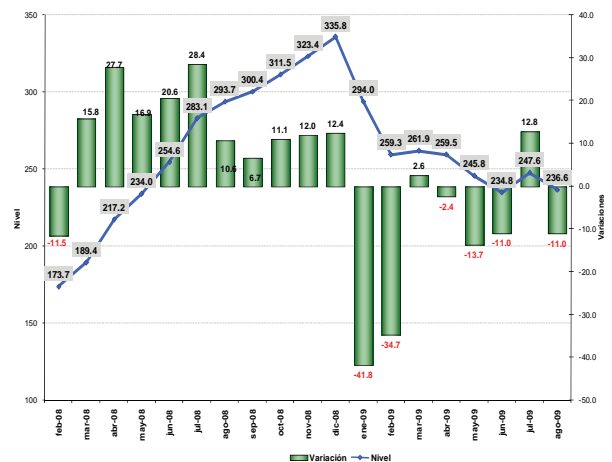

II. ICE-SERVICIOS⁴ : Por segundo mes consecutivo el ICE es positivo.

ICE_SERVICIOS

El ICE del sector Servicios en el mes de agosto de 2009 registró un saldo positivo por segundo mes consecutivo (12.7%), aunque este nivel sea menor a la variación de 17.5 puntos, alcanzada en el mes de julio.

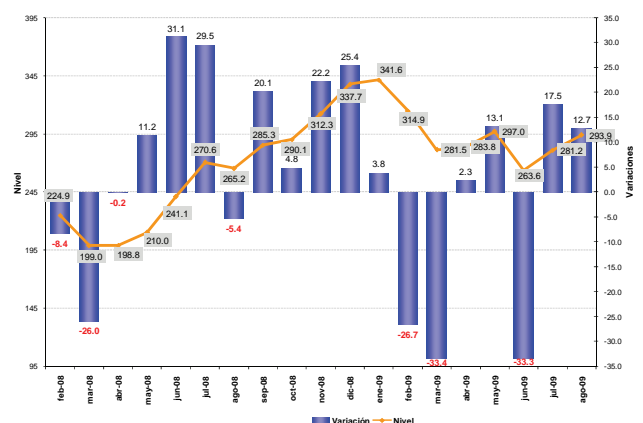

¹ Interpretación del Índice de Confianza Empresarial ICE: A partir de Enero de 2007, y para facilidad del lector, se presenta el ICE, expresado en variaciones porcentuales mensuales. Cuando el ICE resultante es mayor que cero, significa que la confianza empresarial del sector k, en ese mes, mejoró con respecto al mes anterior. Por el contrario, cuando el ICE es negativo, significa que la confianza empresarial se deterioró con respecto al mes anterior en ese sector. Cuando en dos meses consecutivos (mes 1 y 2) el ICE es positivo, pero el segundo mes es menos pronunciado que el primero, significa que en el mes dos, la confianza empresarial aumentó con respecto anterior, pero con menor fuerza que lo que aumentó de confianza empresarial en el mes pasado, más no significa que disminuyó la confianza. Con el mismo criterio se puede interpretar cuando se tienen ICES negativos consecutivos. El índice de Confianza Empresarial global (ICE) abarca cuatro sectores: Industrial, servicios, construcción y comercio. Los resultados publicados hasta diciembre del 2006 fueron calculados en función de los ingresos reportados a la Superintendencia de Compañías por parte de cada una de las empresas en el año 2004. De aquí en adelante se presentará los resultados calculados en función de los ingresos obtenidos en el año 2005 de cada empresa.

² El levantamiento de la información proporcionada por los empresarios, empleada en la elaboración de la EMOE, se inicia aproximadamente cuando faltan cinco días hábiles para concluir el mes de referencia, y se culmina hasta el quinto día laborable del mes siguiente.

³ Las variables que componen el ICE son: valor y volumen de ventas, nivel de producción, nivel de empleo, precios de venta, precios de insumos, nivel de competencia, nivel de negocios, se consideran estas variables en dos periodos, mes de referencia con respecto al anterior y mes siguiente con respecto al mes de referencia. Las ponderaciones de los sectores en el ICE global son las siguientes: Industria 40%, Servicios 15%, Comercio 40%, Construcción 5%.

⁴ Las variables usadas para el cálculo del ICE del sector comercial son: La demanda laboral (en el presente mes y en el siguiente); el valor de ventas totales (en el presente mes y en el siguiente); el nivel de inventarios y la situación de negocio. El Estudio de Opinión Empresarial se centra en analizar a las empresas de mayores ventas de los sectores: industria, comercio, servicios y construcción, para de esta manera obtener información de las compañías que marcan tendencias en estos sectores. Es importante destacar que las expectativas para el siguiente mes de las variables estudiadas influyen en el resultado del ICE del mes en curso, es decir, la confianza empresarial depende de los resultados actuales y también de la previsiones que los empresarios manifiesten.

III. EMPLEO: Por tercer mes consecutivo se reduce la demanda laboral.

En agosto de 2009 el personal ocupado reitera un porcentaje negativo de -0.03%, igual que en el mes anterior.

Sin embargo, las expectativas cambian para el mes de septiembre, es así que los empresarios prevén un crecimiento de 0.10% en este indicador.

VARIACION DEL PERSONAL OCUPADO

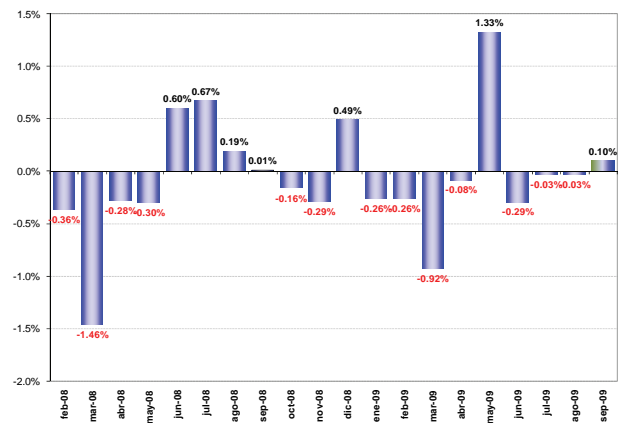

IV. VALOR DE VENTAS: Se reduce el ritmo de crecimiento de las ventas en agosto.

Los empresarios del sector consideran que en agosto de 2009, el valor de las ventas se ubicó en 0.76%, nivel menor al crecimiento observado en el mes de julio que se ubicó en 2.46%.

Las expectativas para septiembre de 2009 son también positivas, así se espera un incremento de 1.66%.

VARIACION DEL VALOR DE VENTAS

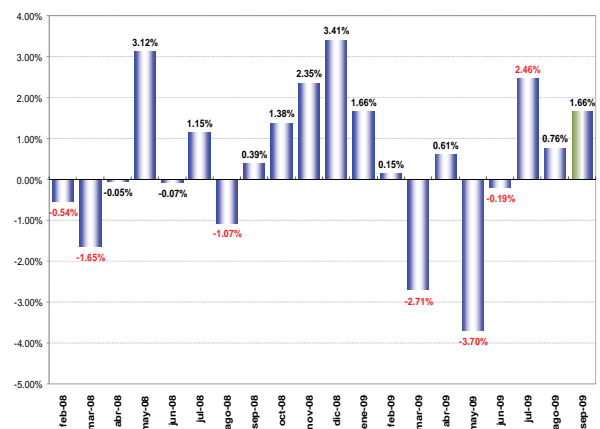

V. SITUACIÓN DE NEGOCIO⁵ : Saldo negativo en agosto.

La situación del negocio en agosto 2009 se presenta negativo (-2.1%), lo que contrasta con la opinión que se obtuvo en julio y junio precedentes (5.6% y 2.6%, respectivamente).

Las expectativas para septiembre son altamente positivas y se ubican en 16.5%.

SALDO DE SITUACION DE NEGOCIOS

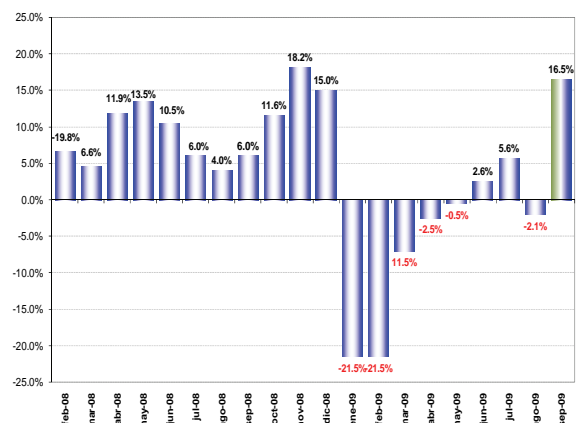

⁵ La situación de negocios se presenta como un saldo, es decir, es el resultado de la resta entre los empresarios que consideran que están mejor que el anterior mes, menos los empresarios que consideran estar peor que el anterior mes.

TABLA 1. Tamaño de la Muestra Agosto 2009

| | |
|--------------|--------------|
| Industria | 279 empresas |
| Construcción | 120 empresas |
| Comercio | 201 empresas |
| Servicios | 200 empresas |
| Total | 800 empresas |