



ESTUDIO MENSUAL DE OPINION EMPRESARIAL¹ - FEBRERO 2010

I. ICE GLOBAL²

En febrero de 2010, el ICE Global agregado presentó un leve crecimiento de 3.7 puntos, para ubicarse en 413.9 puntos. El crecimiento del ICE Global de este mes, se debe en mayor medida al sector servicios, el cual aportó en 73%, el sector industrial aportó al crecimiento del ICE global en 8%, el sector comercial en 9%, mientras que el sector construcción aportó con 10% a este crecimiento.

Al extraer el ciclo económico de la serie ICE Global agregado, mediante la utilización del filtro Hodrick-Prescott³, se encuentra que para febrero de 2010 el ICE Global está 11% bajo la tendencia de crecimiento.

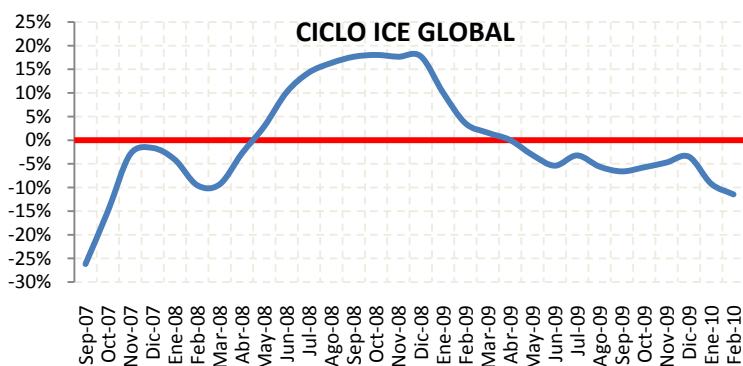
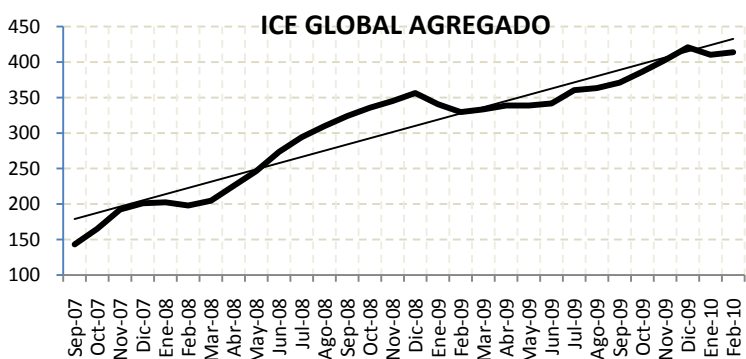

II. ICE INDUSTRIA

En febrero de 2010, el ICE Industria presentó una mínima variación positiva, la cual fue de 1.3, para ubicarse en 546.6 puntos. El ciclo del ICE Industria se encuentra 15% bajo su tendencia de crecimiento. A pesar del leve crecimiento del ICE Industria en el mes de febrero, el ciclo siga bajo la tendencia.

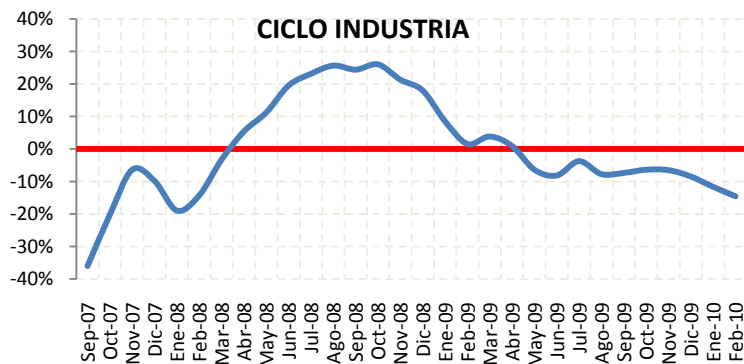
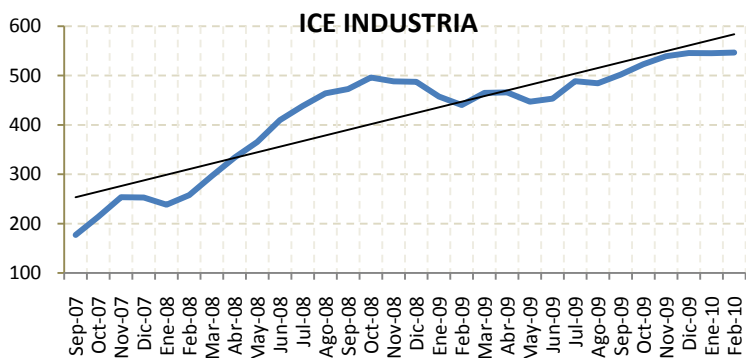

¹ El Estudio Mensual de Opinión Empresarial abarca 800 grandes empresas de cuatro ramas de actividad económica: Industria, Comercio, Construcción y Servicios. Los resultados presentados a partir de noviembre de 2009 se calculan ponderando cada empresa encuestada en función de sus ingresos obtenidos en el año 2007. El levantamiento de la información proporcionada por los empresarios, se inicia cuando faltan cinco días hábiles para concluir el mes de referencia.

² Las ponderaciones para agregar los ICE's sectoriales en el ICE Global son las siguientes: Industria 23%, Comercio 26%, Construcción 13%, Servicios 38%.

³ Este método econométrico es utilizado de manera generalizada para obtener una estimación del componente tendencial y cíclico de una serie de tiempo económica.



BANCO CENTRAL DEL ECUADOR

III. ICE COMERCIO

En febrero de 2010, el ICE Comercio mostró un bajo crecimiento de solo 1.3 puntos, para ubicarse en 494 puntos. Los empresarios de este sector esperaban un buen mes de febrero pero la demanda de sus mercancías fue menos de la esperada. El ciclo del ICE Comercio se encuentra 14% bajo su tendencia de crecimiento.

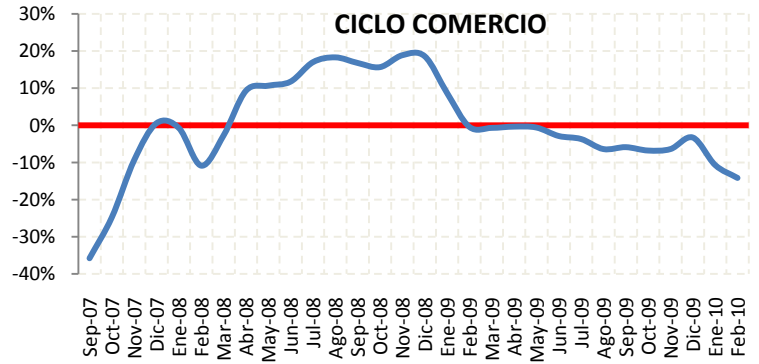
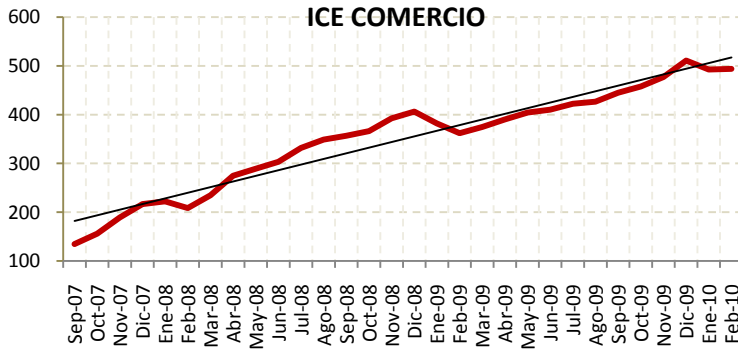

IV. ICE CONSTRUCCION

En febrero de 2010, el ICE Construcción mostró un crecimiento de 2.9 puntos, para ubicarse en 416.8 puntos. Los empresarios de la construcción mencionan que aún no sienten una recuperación de este sector. El ciclo del ICE Construcción se encuentra 18% bajo su tendencia de crecimiento.

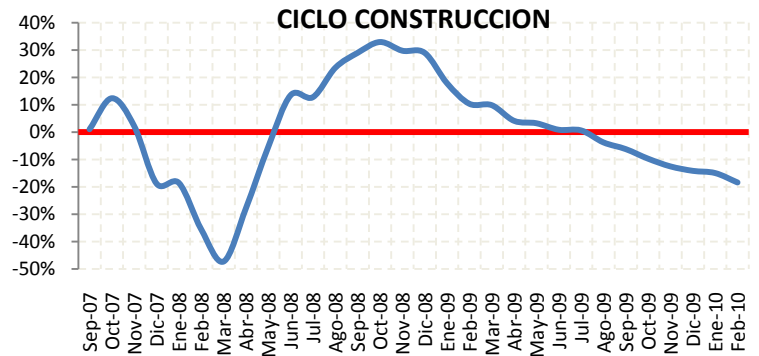
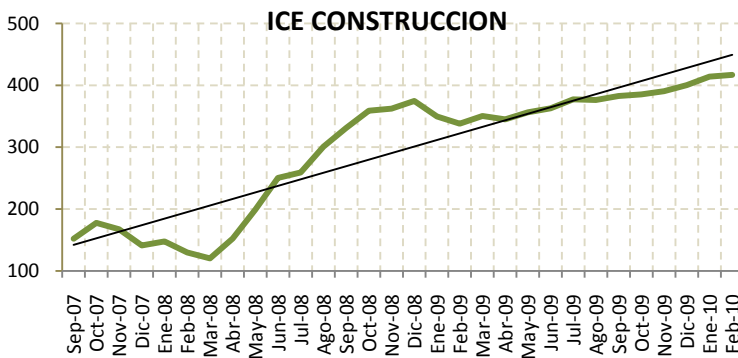

V. ICE SERVICIOS

En febrero 2010, el ICE Servicios presentó una aumento de 7.1 puntos, para ubicarse en 277.7 puntos. El sector servicios fue el que presentó el mayor crecimiento de los cuatro sectores analizados. Esto se debe principalmente al mayor consumo en restaurantes y hoteles por el feriado de carnaval. El ciclo del ICE Servicios se encuentra 3% bajo su tendencia de crecimiento.

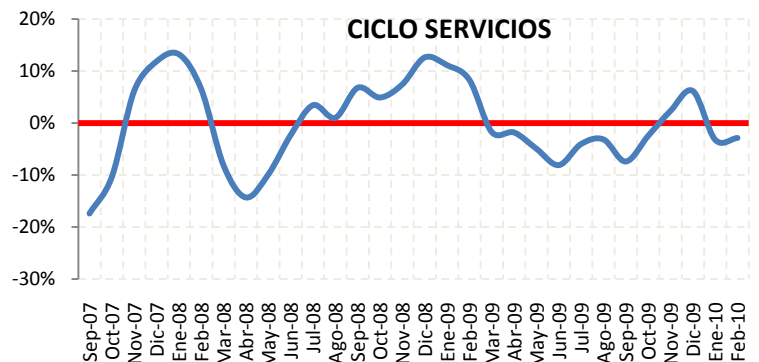
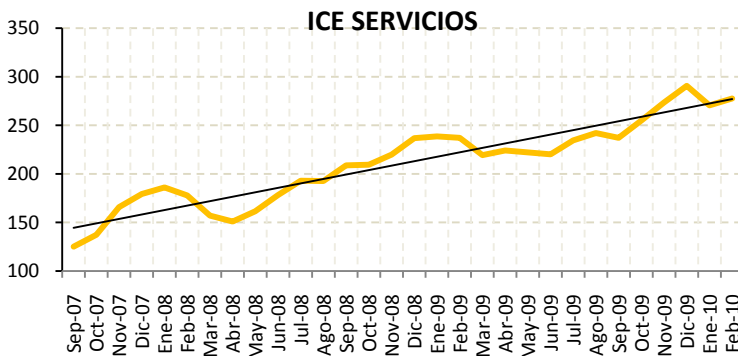



I. EMPLEO:

En el mes de febrero de 2010, la demanda laboral en el sector industrial prácticamente no presentó variación. Las expectativas de los empresarios del sector industrial, para marzo de 2010, es que la demanda laboral aumente en 0.19%.

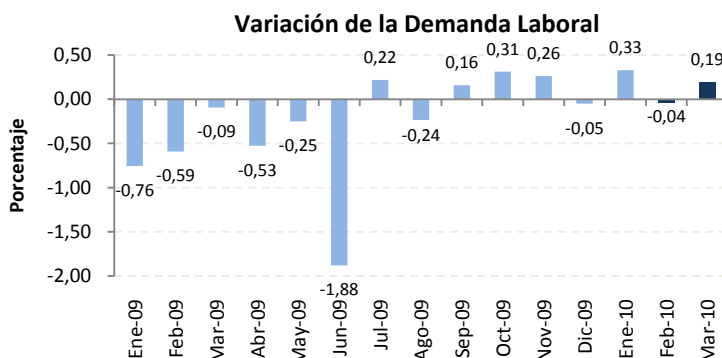

II. VOLÚMEN DE PRODUCCIÓN:

Los empresarios encuestados del sector industrial, informaron que en el mes de febrero que la producción disminuyó en 3.4% con respecto al mes anterior.

La previsión para marzo de 2010 es optimista, ya que señalan un crecimiento del volumen de producción de 6%.

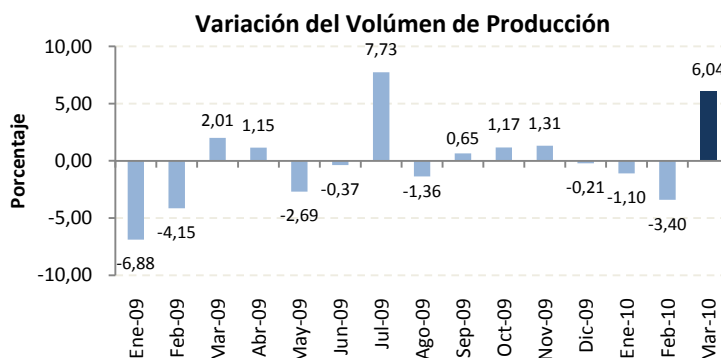

III. NIVEL DE INVENTARIOS:

En el segundo mes del año, el 84% de las empresas del sector industrial encuestadas, mencionan tener un nivel de inventarios normal, este valor es un punto porcentual inferior al registrado en el mes de enero de 2010.

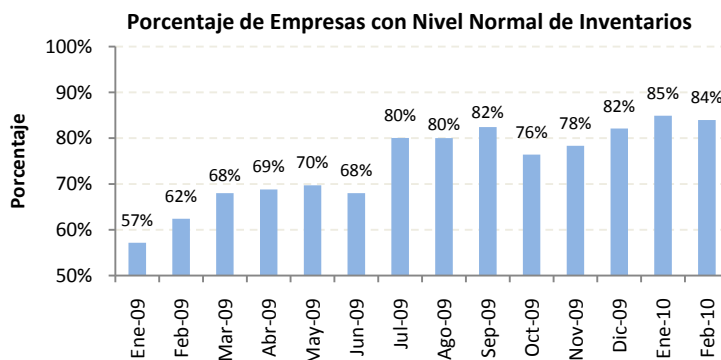

IV. SITUACIÓN DEL NEGOCIO:

En febrero, la cantidad de empresas del sector industrial que mencionan estar mejor, es inferior a la cantidad de empresas que dicen estar peor, con respecto al mes de enero. De esta manera, el saldo de la situación de negocio es de -14%. La expectativa para el mes de marzo de la situación de negocio presenta un saldo positivo 34%.

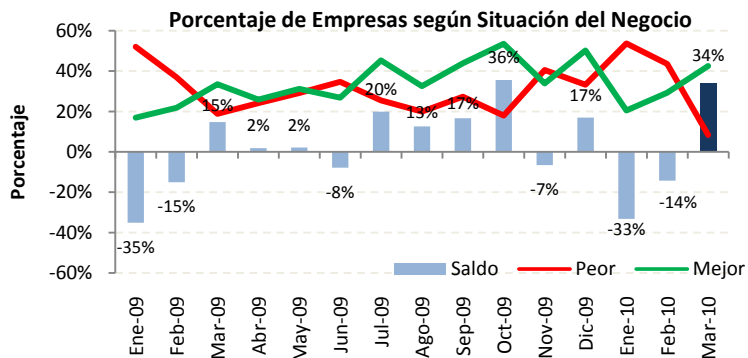



SECTOR COMERCIAL - 201 EMPRESAS – FEBRERO 2010

I. EMPLEO:

En el mes de febrero de 2010, la demanda laboral del sector comercial, se contrajo en 1.5% con respecto al mes anterior. La previsión de los empresarios de este sector es que la demanda laboral se mantenga constante en el mes de marzo.

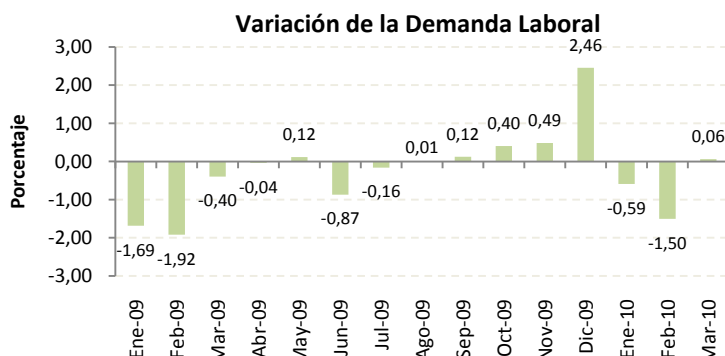

II. VALOR DE VENTAS:

El valor de ventas del sector comercial en el mes febrero, disminuyó levemente, la variación fue de -0.82% con respecto al mes de diciembre. Esta disminución no era prevista por los empresarios de este sector.

Para el mes de marzo se espera que el valor total de ventas se recupere y aumente en 6.02%

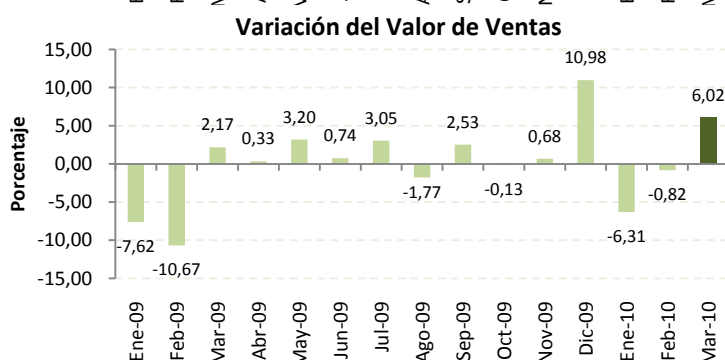

III. NIVEL DE INVENTARIOS:

En el presente mes, el 84% de las empresas del sector comercial mencionan tener un nivel de inventarios normal, este valor es tres puntos porcentuales superior al del mes de enero.

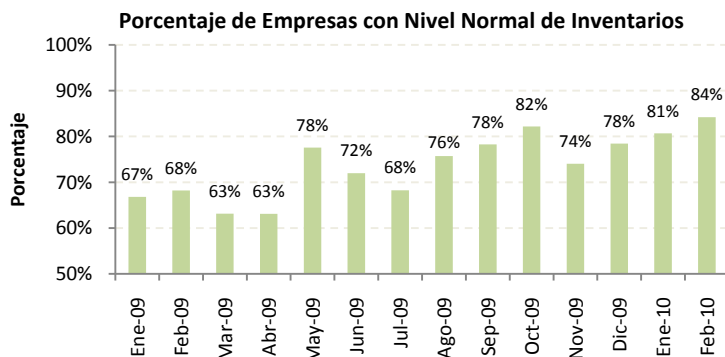

IV. SITUACIÓN DEL NEGOCIO:

En el mes de febrero, la cantidad de empresas del sector comercial que mencionan estar mejor, es menor a la cantidad de empresas que dicen estar peor, con respecto al mes anterior. De esta manera, el saldo de la situación de negocio es de -18%. La expectativa del saldo de la situación del negocio para el mes de marzo es +61%.

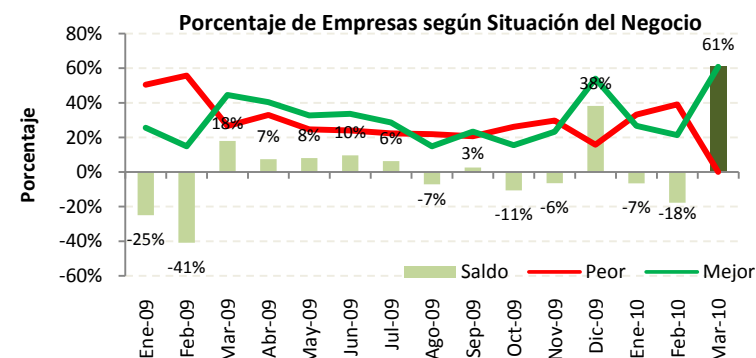



SECTOR CONSTRUCCIÓN - 120 EMPRESAS – FEBRERO 2010

I. EMPLEO:

En el mes de febrero de 2010, la demanda laboral en el sector construcción presentó una variación positiva de 0.71% con respecto al mes anterior.

Las expectativas de la demanda laborar para el mes de marzo, indicarían que esta variable no presentará modificación.

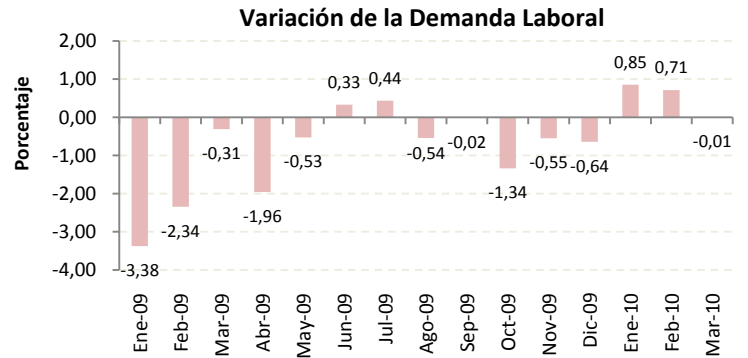

II. VOLUMEN DE CONSTRUCCION:

El volumen de construcción no registró variación en el mes de febrero de 2010 en comparación con el mes de enero.

Se espera una leve disminución para el mes de marzo en el volumen de construcción, la cual sería de 0.33%.

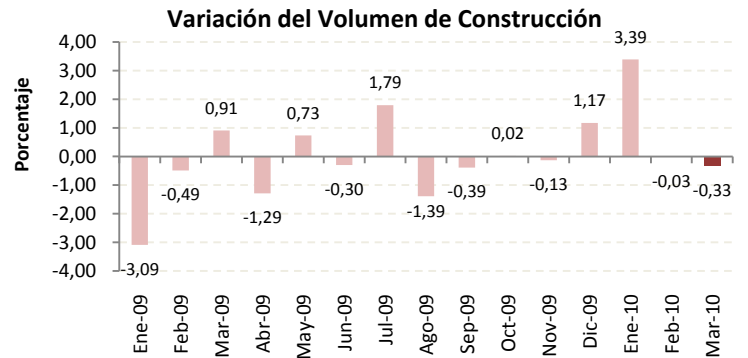

III. PRECIO DE INSUMOS:

Según los empresarios encuestados del sector, el precio promedio de los materiales de construcción aumentaron en el mes de febrero en 0.45%. Para el mes de marzo se espera que los precios de los insumos suban en 0.12%

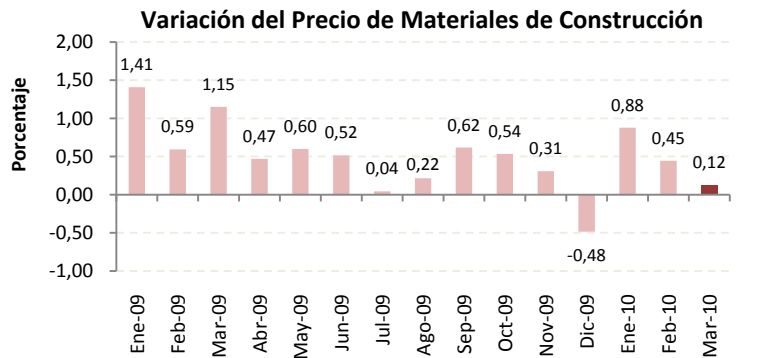

IV. SITUACIÓN DEL NEGOCIO:

En el mes de febrero, la cantidad de empresas del sector construcción que mencionan estar mejor es prácticamente igual a la cantidad de empresas que dicen estar peor. El saldo es de +1%.

Para el mes de marzo las expectativas de la situación del negocio son negativas, ubicándose en -6%.

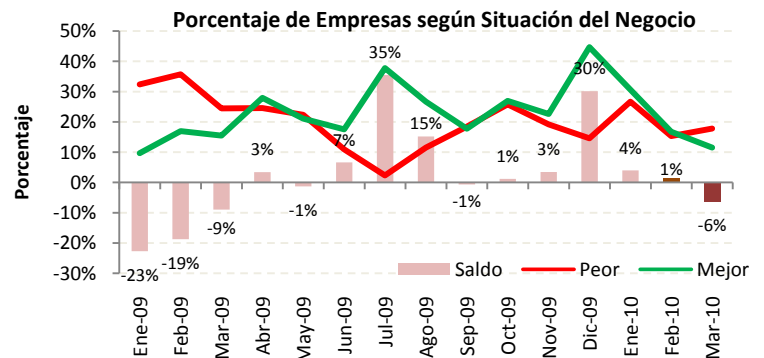



I. EMPLEO:

En el mes de febrero de 2010, la demanda laboral en el sector servicios disminuyó 0.36% con respecto al mes anterior. Las expectativas para el mes de marzo señalan que la demanda laboral aumentará en 0.11%.

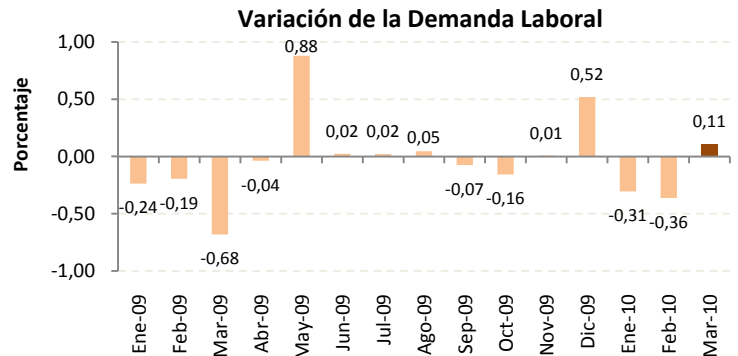

II. VALOR TOTAL DE VENTAS:

El valor total de ventas del sector servicios aumentó en 0.40% con respecto al mes anterior. Las expectativas para el mes de marzo de 2010 es que el valor de ventas crezca en 0.59% con respecto a febrero.

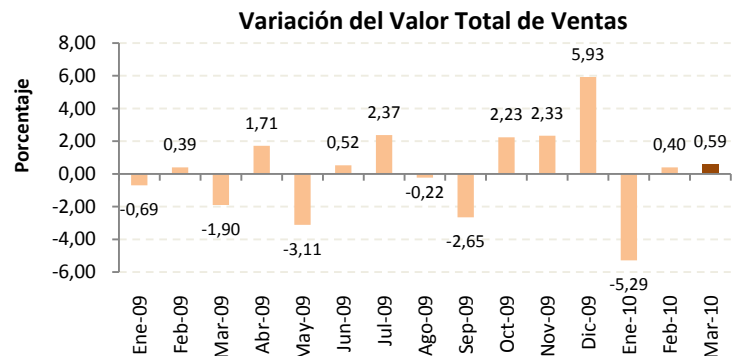

III. PRECIO DEL SERVICIO:

El precio promedio del servicio prestado de las empresas encuestadas, aumentó en 1.44% en el mes de febrero. Se prevé que durante el mes de marzo el precio promedio del servicio disminuya en 0.71%

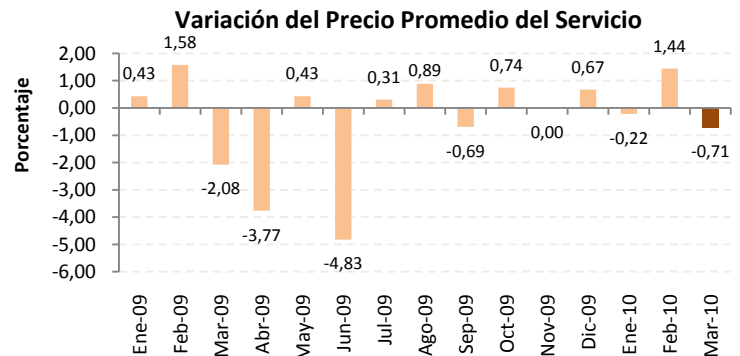

IV. SITUACIÓN DEL NEGOCIO:

En el presente mes, la cantidad de empresas del sector servicios que mencionan estar mejor es superior a la cantidad de empresas que indican estar peor. El saldo de la situación de negocio es +4%
Para el mes de marzo los empresarios prevén que el saldo de la situación de negocio será de +31%.

