



ESTUDIO MENSUAL DE OPINION EMPRESARIAL¹ -MARZO 2010

I. ICE GLOBAL²

En marzo de 2010, el ICE Global agregado presentó un importante crecimiento de 19.9 puntos, para ubicarse en 433.8 puntos. El crecimiento del ICE Global de este mes, se debe en mayor medida a los sectores industria y comercio, los cuales aportaron a este aumento en 51% y 45%, respectivamente. Los sectores construcción y servicios también aumentaron, pero de manera muy marginal.

Al extraer el ciclo económico de la serie ICE Global, mediante la utilización del filtro Hodrick-Prescott³, se encuentra que para marzo de 2010 el ICE Global está 7% bajo la tendencia de crecimiento, presentando signos de recuperación.

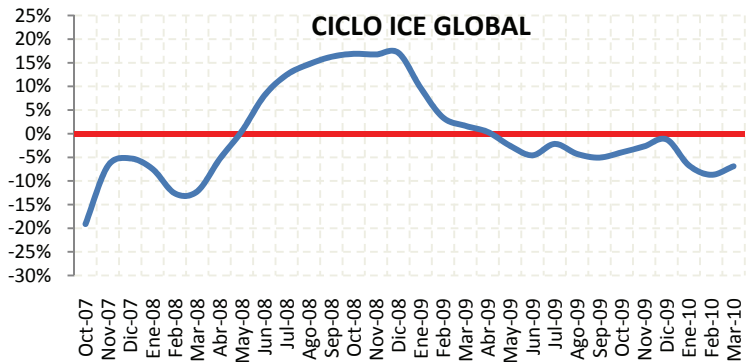
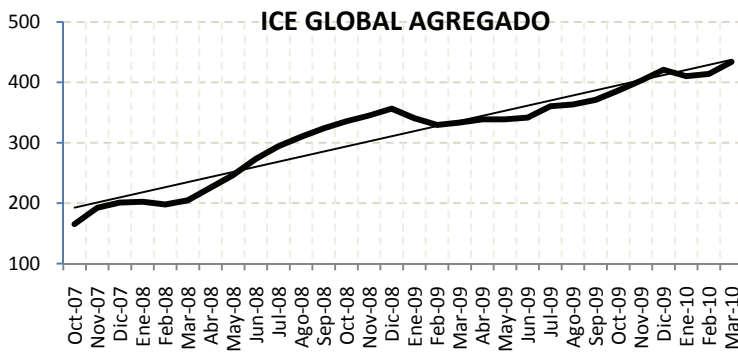

II. ICE INDUSTRIA

En marzo de 2010, el ICE Industria presentó una significativa variación positiva, la cual fue de 44.3, para ubicarse en 591 puntos. El ciclo del ICE Industria se encuentra 6% bajo su tendencia de crecimiento. Este indicador estaría próximo a ubicarse en terreno positivo.

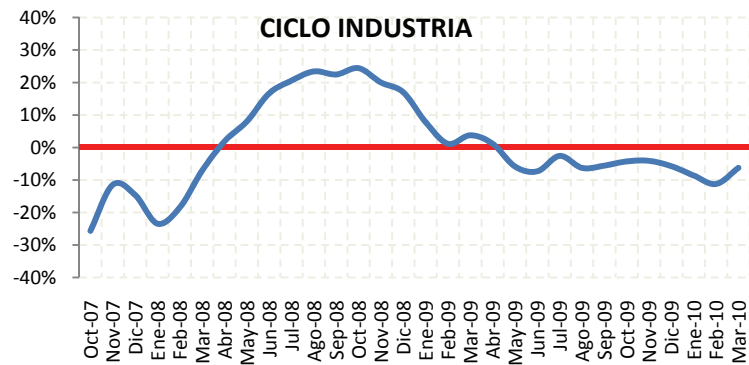
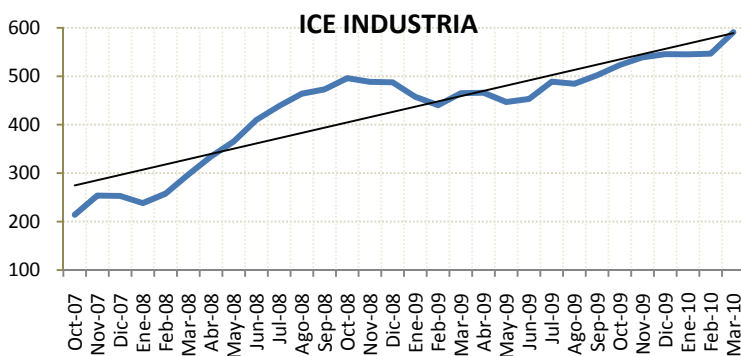

¹ El Estudio Mensual de Opinión Empresarial abarca 800 grandes empresas de cuatro ramas de actividad económica: Industria, Comercio, Construcción y Servicios. Los resultados presentados a partir de noviembre de 2009 se calculan ponderando cada empresa encuestada en función de sus ingresos obtenidos en el año 2007. El levantamiento de la información proporcionada por los empresarios, se inicia cuando faltan cinco días hábiles para concluir el mes de referencia.

² Las ponderaciones para agregar los ICE's sectoriales en el ICE Global son las siguientes: Industria 23%, Comercio 26%, Construcción 13%, Servicios 38%.

³ Este método econométrico es utilizado de manera generalizada para obtener una estimación del componente tendencial y cíclico de una serie de tiempo económica.



BANCO CENTRAL DEL ECUADOR

III. ICE COMERCIO

En marzo de 2010, el ICE Comercio mostró un crecimiento importante de 34.6 puntos, para ubicarse en 528.5 puntos. Este sector muestra signos de recuperación, luego de superar los dos primeros meses del año con baja actividad comercial. El ciclo del ICE Comercio se encuentra 7% bajo su tendencia de crecimiento.

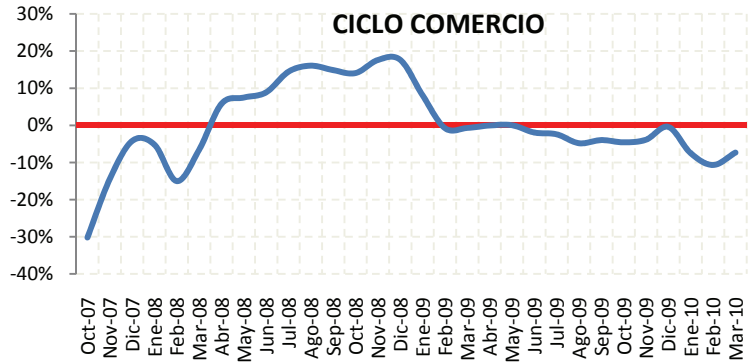
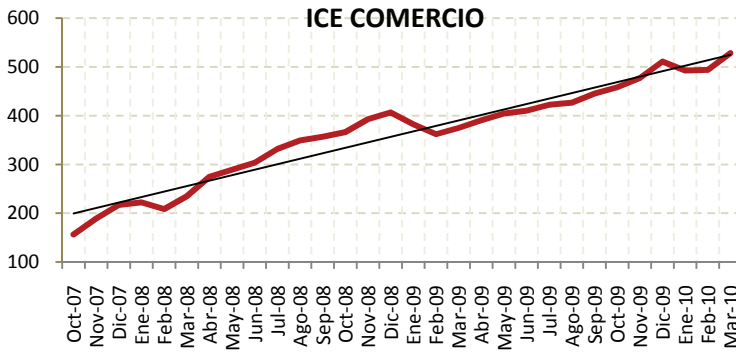

IV. ICE CONSTRUCCION

En marzo de 2010, el ICE Construcción mostró un mínimo crecimiento de 1.7 puntos, para ubicarse en 418.5 puntos. Los empresarios encuestados de la construcción mencionan que aún no sienten una recuperación de este sector. El ciclo del ICE Construcción se encuentra 19% bajo su tendencia de crecimiento.

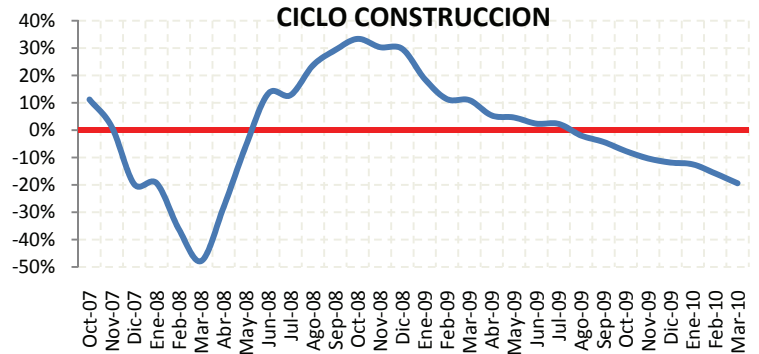
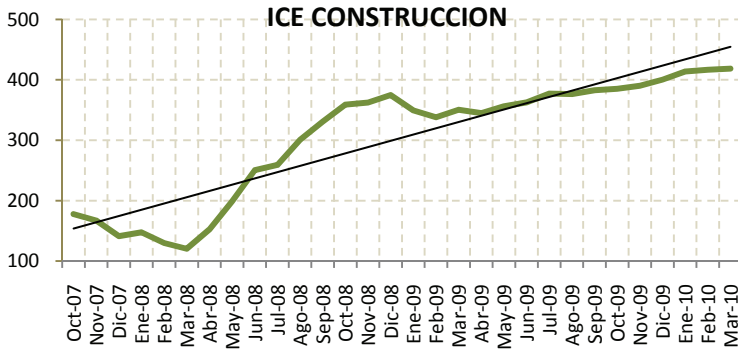

V. ICE SERVICIOS

En marzo 2010, el ICE Servicios presentó una aumento de 1.4 puntos, para ubicarse en 279.1 puntos. El sector servicios fue el que presentó el menor crecimiento de los cuatro sectores analizados. El ciclo del ICE Servicios se encuentra 3% bajo su tendencia de crecimiento.

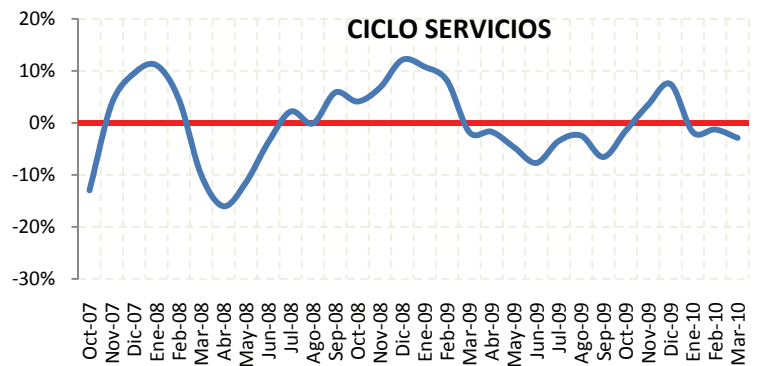
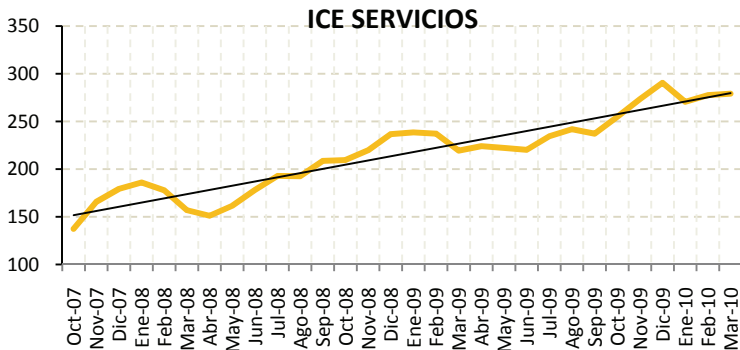



SECTOR INDUSTRIAL - 279 EMPRESAS – MARZO 2010

I. EMPLEO:

En el mes de marzo de 2010, la demanda laboral en el sector industrial presentó una leve variación de 0.1%. Las expectativas de los empresarios del sector industrial, para abril de 2010, es que la demanda laboral aumente en 0.2%.

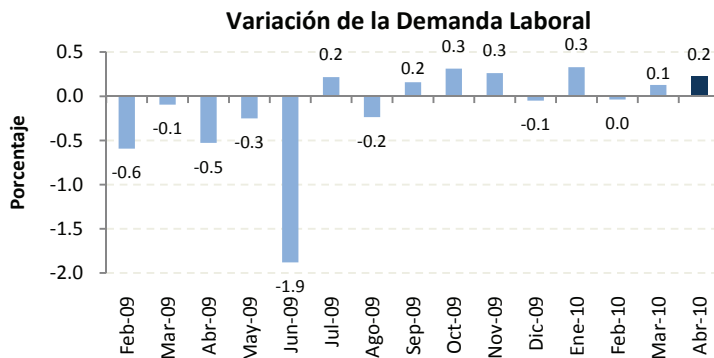

II. VOLÚMEN DE PRODUCCIÓN:

La variación de la producción industrial en el mes de marzo presentó un importante repunte de 12% con respecto al mes anterior.

La previsión para abril de 2010 es optimista, ya que señalan un crecimiento del volumen de producción de 2.1%.

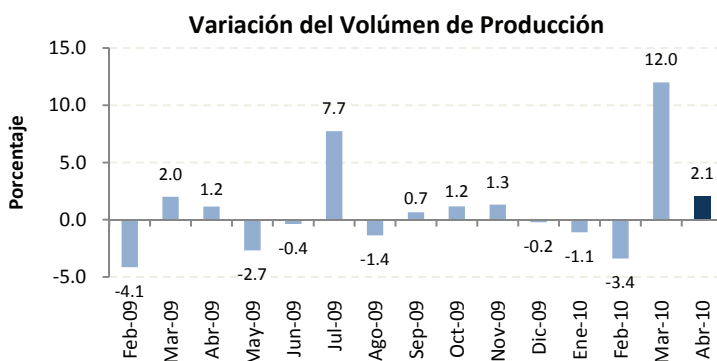

III. NIVEL DE INVENTARIOS:

En marzo de este año, el 88% de las empresas encuestadas del sector industrial, mencionan tener un nivel de inventarios normal. Este es el mejor valor del nivel de inventarios registrado en los últimos 12 meses

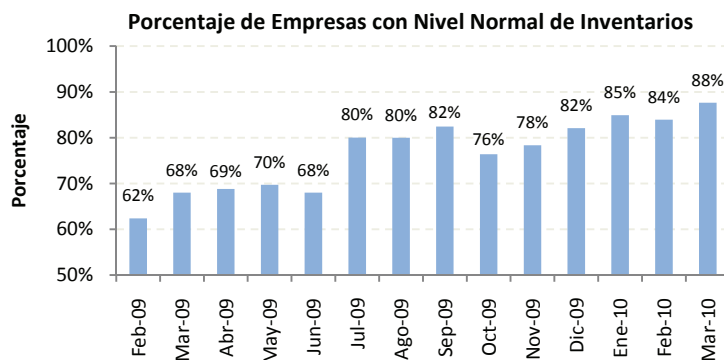

IV. SITUACIÓN DEL NEGOCIO:

En marzo, la cantidad de empresas del sector industrial que mencionan estar mejor, es superior a la cantidad de empresas que dicen estar peor, con respecto al mes de febrero. De esta manera, el saldo de la situación de negocio es de +55%. La expectativa para el mes de abril de la situación de negocio presenta también un saldo positivo +28%.

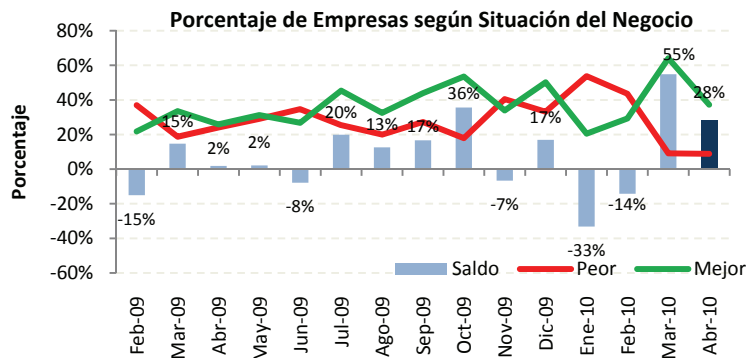



I. EMPLEO:

En el mes de marzo de 2010, la demanda laboral del sector comercial, creció en 0.4% con respecto al mes anterior.

La previsión de los empresarios de este sector es que la demanda laboral crezca al mismo nivel en el mes de abril.

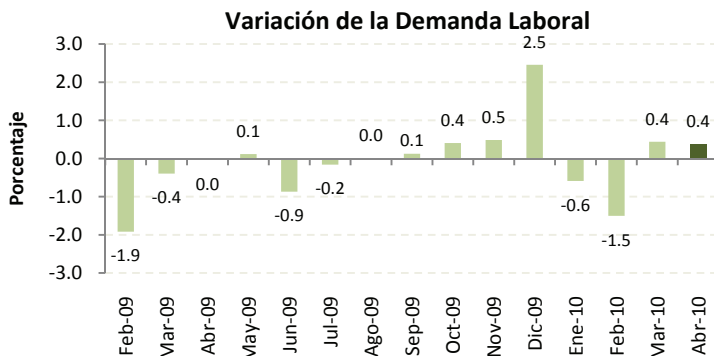

II. VALOR DE VENTAS:

El valor de ventas del sector comercial en el mes marzo, aumentó considerablemente, la variación fue de 7.4% con respecto al mes anterior.

Para el mes de abril se espera que el valor total de ventas se siga creciendo en 4.6%

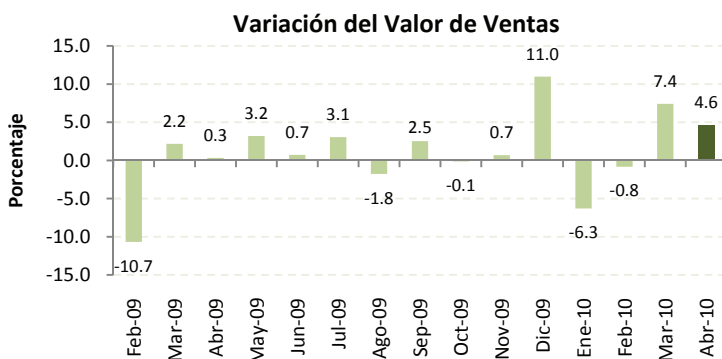

III. NIVEL DE INVENTARIOS:

En el presente mes, el 83% de las empresas del sector comercial mencionan tener un nivel de inventarios normal, este valor es similar al registrado en el mes anterior.

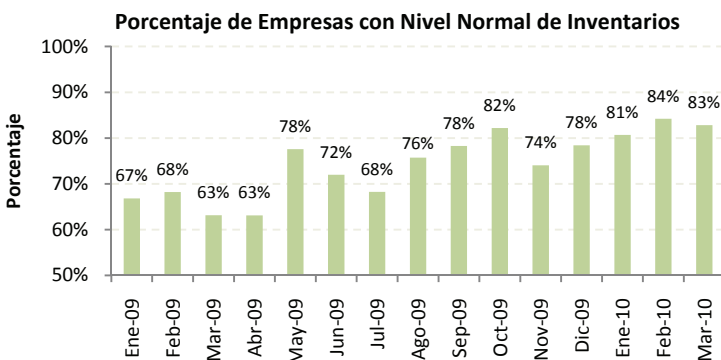

IV. SITUACIÓN DEL NEGOCIO:

En el mes de marzo, la cantidad de empresas del sector comercial que mencionan estar mejor, es mayor a la cantidad de empresas que dicen estar peor, con respecto al mes anterior. De esta manera, el saldo de la situación de negocio es de +35%. La expectativa para el mes de abril es optimista, el saldo de la situación del negocio es de +32%.

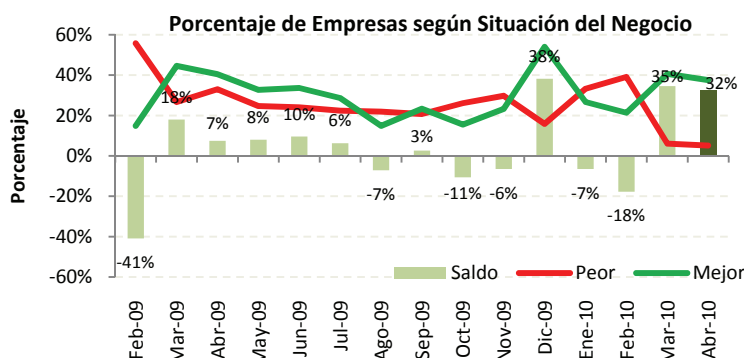



SECTOR CONSTRUCCIÓN - 120 EMPRESAS – MARZO 2010

I. EMPLEO:

En el mes de marzo de 2010, la demanda laboral en el sector construcción presentó una variación negativa de 0.3% con respecto al mes anterior.

Las expectativas de la demanda laboral para el mes de abril, no mejoran ya que se prevé una variación negativa de esta variable de 0.4%

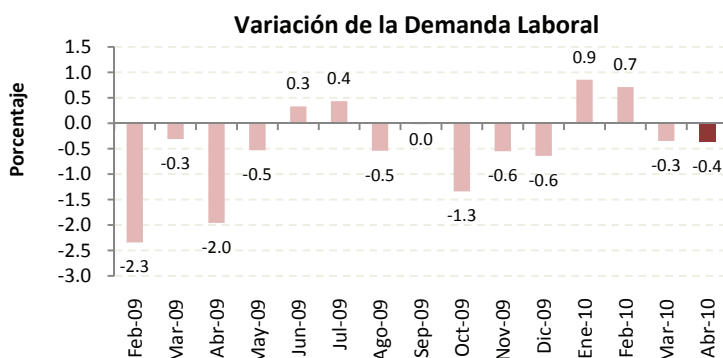

II. VOLUMEN DE CONSTRUCCION:

El volumen de construcción disminuyó en 0.7% en el mes de marzo de 2010 en comparación con el anterior.

Se espera una recuperación en esta variable para el mes de abril, la cual sería de 2.7%.

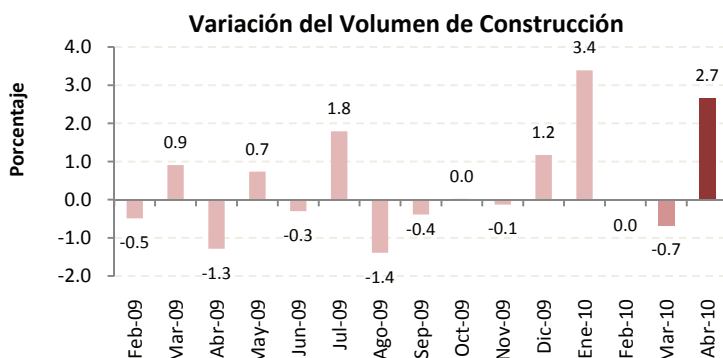

III. PRECIO DE INSUMOS:

Según los empresarios encuestados del sector, el precio promedio de los materiales de construcción aumentaron en el mes de marzo en 0.4%. Para el mes de abril se espera que los precios de los insumos no se modifiquen.

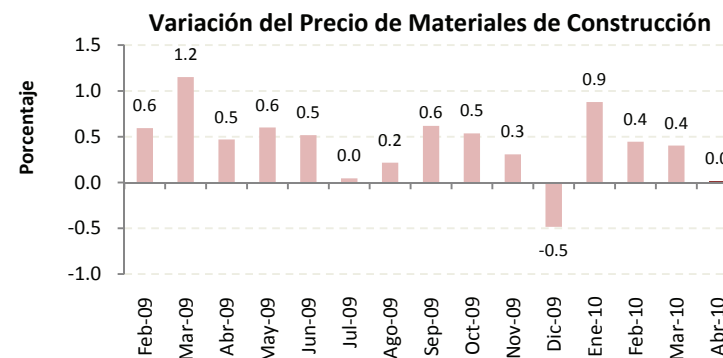

IV. SITUACIÓN DEL NEGOCIO:

En el mes de marzo, la cantidad de empresas del sector construcción que mencionan estar mejor es prácticamente igual a la cantidad de empresas que dicen estar peor. El saldo es de +2%.

Para el mes de abril las expectativas de la situación del negocio son positivas, ubicándose en +17%.

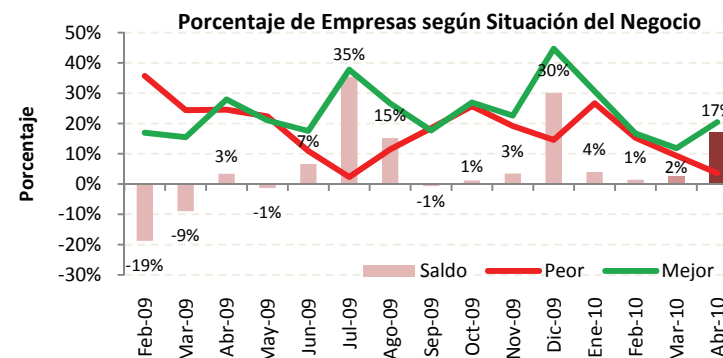



SECTOR SERVICIOS - 200 EMPRESAS – MARZO 2010

I. EMPLEO:

En el mes de marzo de 2010, la demanda laboral en el sector servicios aumentó 0.3% con respecto al mes anterior.

Las expectativas para el mes de abril señalan que la demanda laboral aumentará levemente en 0.1%.

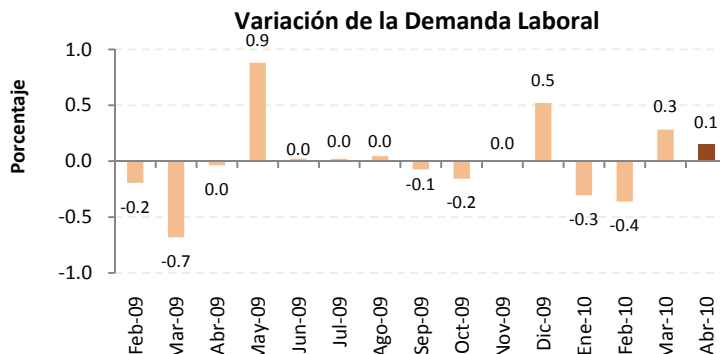

II. VALOR TOTAL DE VENTAS:

El valor total de ventas del sector servicios disminuyó en 1.3% con respecto al mes anterior. Las expectativas para el mes de abril de 2010 es que el valor de ventas crezca en 2.8% con respecto a marzo.

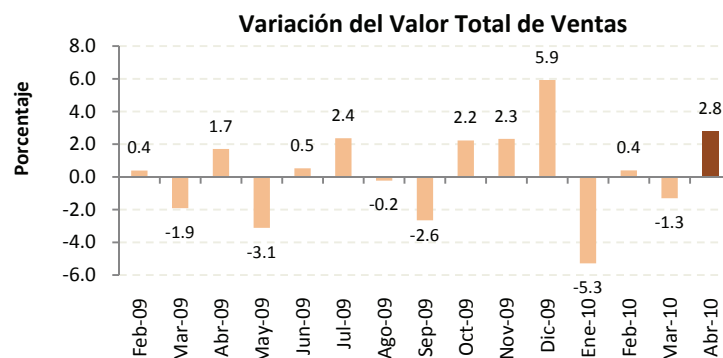

III. PRECIO DEL SERVICIO:

El precio promedio del servicio prestado de las empresas encuestadas, disminuyó en 1.8% en el mes de marzo. Se prevé que durante el mes de abril el precio promedio del servicio aumente en 1.3%

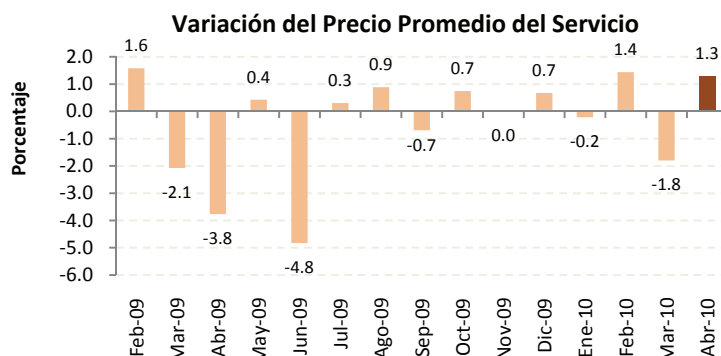

IV. SITUACIÓN DEL NEGOCIO:

En el presente mes, la cantidad de empresas del sector servicios que mencionan estar mejor es inferior a la cantidad de empresas que indican estar peor. El saldo de la situación de negocio es -7%

Para el mes de abril los empresarios prevén que el saldo de la situación de negocio será de +17%.

