



ESTUDIO MENSUAL DE OPINION EMPRESARIAL¹ - MAYO 2010

I. ICE GLOBAL²

En mayo de 2010, el ICE Global agregado presentó un crecimiento de 9.8 puntos, para ubicarse en 447.6 puntos. Al igual que en el mes anterior, el crecimiento del ICE Global, se debe en mayor medida a los sectores comercio e industria, los cuales aportaron a este aumento en 47% y 32%, respectivamente. Los sectores construcción y servicios también aumentaron, pero de manera marginal.

Al extraer el ciclo económico de la serie ICE Global, mediante la utilización del filtro Hodrick-Prescott³, se encuentra que para mayo de 2010 el ICE Global está 3% sobre la tendencia de crecimiento, es decir la confianza empresarial está en terreno de positivo.

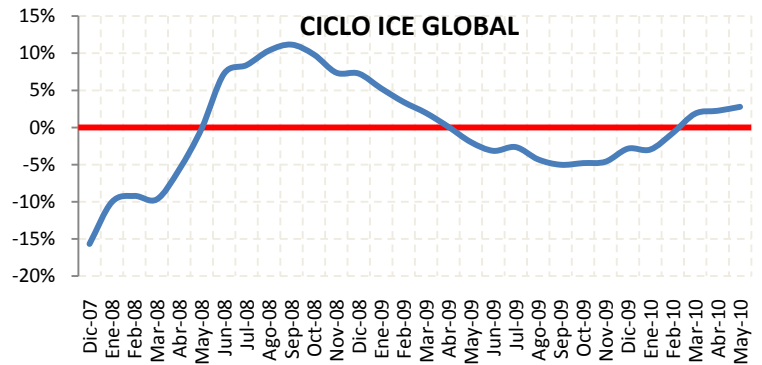
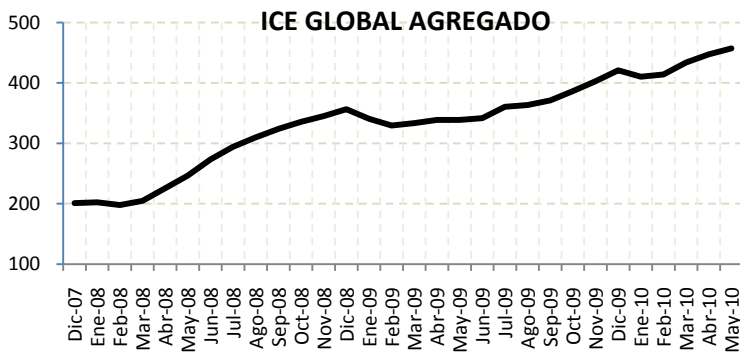

II. ICE INDUSTRIA

En mayo de 2010, el ICE Industria presentó una variación positiva, la cual fue de 20.3, para ubicarse en 627.6 puntos. El ciclo del ICE Industria se encuentra 5% sobre su tendencia de crecimiento, ubicándose en terreno positivo.

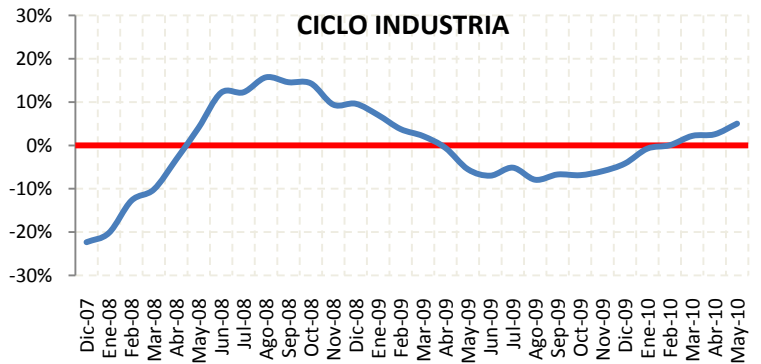
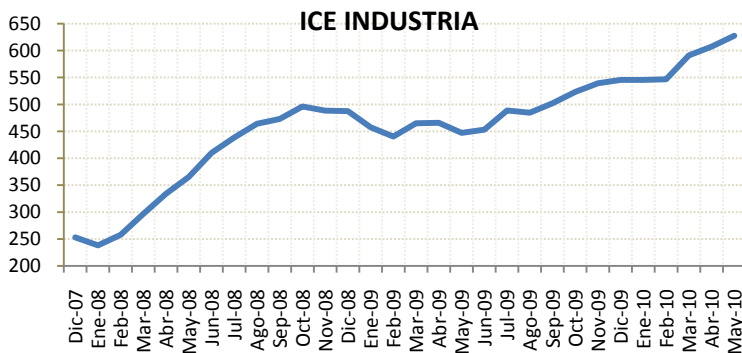

¹ El Estudio Mensual de Opinión Empresarial abarca 800 grandes empresas de cuatro ramas de actividad económica: Industria, Comercio, Construcción y Servicios. Los resultados presentados a partir de noviembre de 2009 se calculan ponderando cada empresa encuestada en función de sus ingresos obtenidos en el año 2007. El levantamiento de la información proporcionada por los empresarios, se inicia cuando faltan cinco días hábiles para concluir el mes de referencia.

² Las ponderaciones para agregar los ICE's sectoriales en el ICE Global son las siguientes: Industria 23%, Comercio 26%, Construcción 13%, Servicios 38%.

³ Este método econométrico es utilizado de manera generalizada para obtener una estimación del componente tendencial y cíclico de una serie de tiempo económica. Antes de extraer el ciclo de la serie, ésta ha sido corregida por variación estacional para tener una mejor estimación del ciclo.



BANCO CENTRAL DEL ECUADOR

III. ICE COMERCIO

En mayo de 2010, el ICE Comercio mostró un crecimiento de 12.3 puntos, para ubicarse en 569.8 puntos. El día de la Madre impulsó este sector en el mes de mayo. El ciclo del ICE Comercio se encuentra 3% sobre su tendencia de crecimiento.

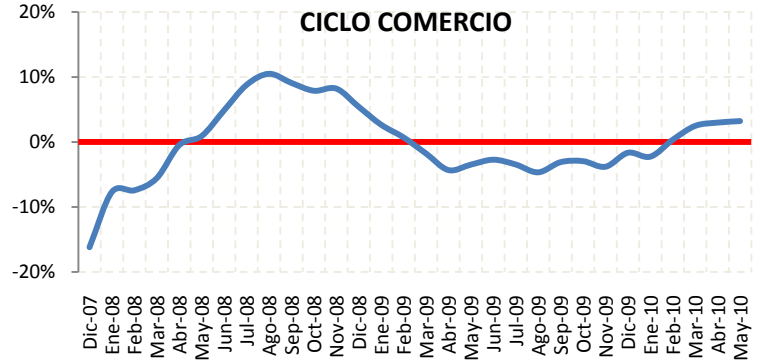
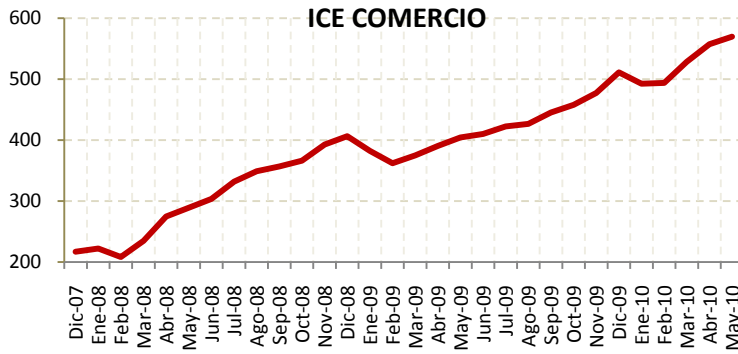

IV. ICE CONSTRUCCION

En mayo de 2010, el ICE Construcción creció de manera mínima, 0.9 puntos, para ubicarse en 422.9 puntos. El sector construcción fue el que menor crecimiento presentó de los cuatro sectores analizados. El ciclo del ICE Construcción se encuentra 7% bajo su tendencia de crecimiento.

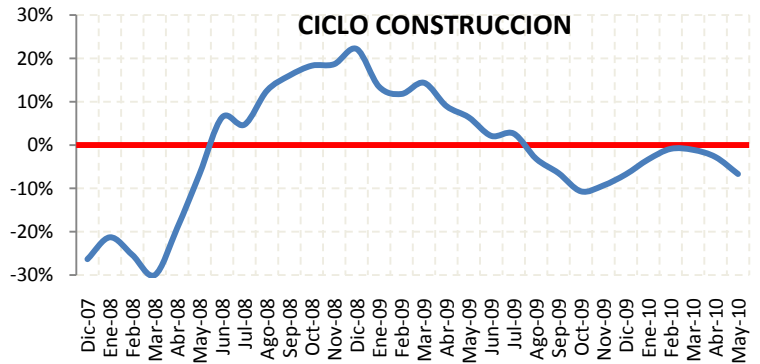
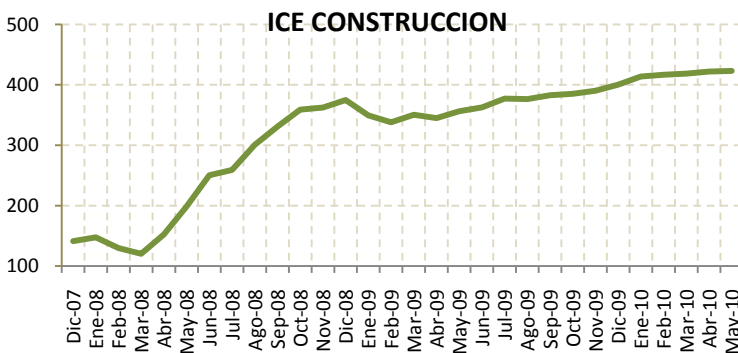

V. ICE SERVICIOS

En este mes, el ICE Servicios presentó un aumento de 4.9 puntos, igual al registrado el mes anterior, ubicándose en 288.8 puntos. El ciclo del ICE Servicios se encuentra 5% sobre su tendencia de crecimiento.

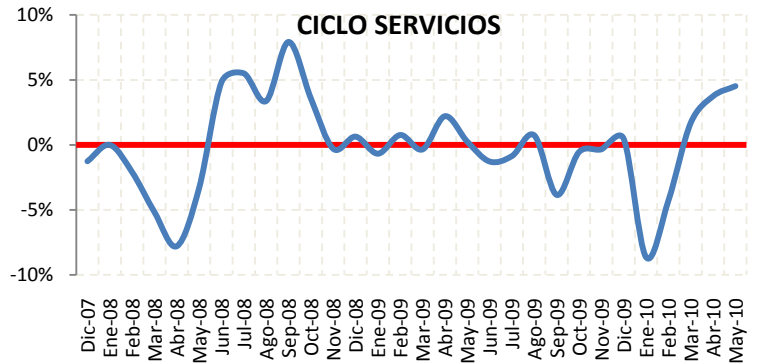
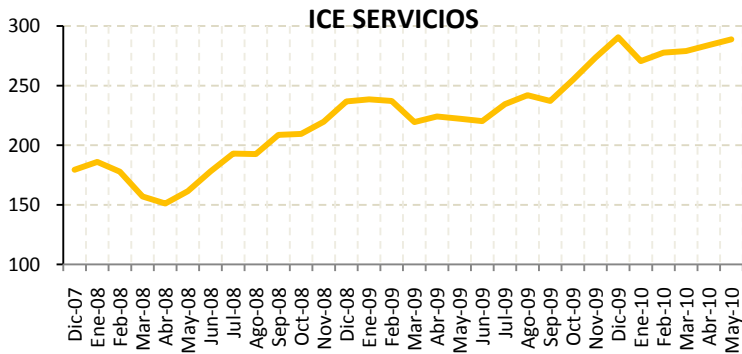



I. EMPLEO:

En el mes de mayo de 2010, la demanda laboral en el sector industrial presentó una variación positiva de 0.2%. Las expectativas de los empresarios del sector industrial, para junio de 2010, es que la demanda laboral disminuya en 0.6%.

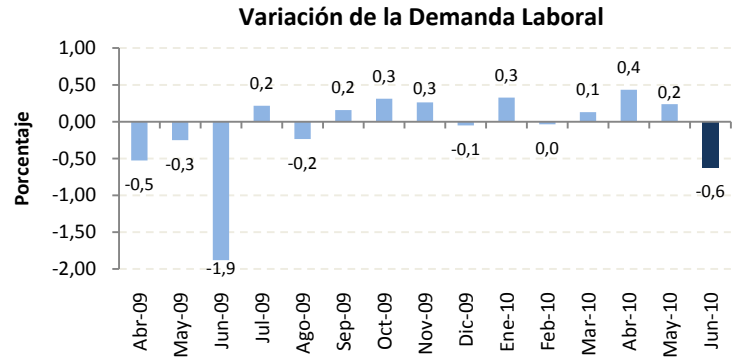

II. VOLÚMEN DE PRODUCCIÓN:

El volumen de producción industrial en el mes de mayo de 2010 se incrementó en 2% con respecto al mes de abril. La previsión para junio de 2010 es optimista, ya que señalan un crecimiento del volumen de producción en 2.8%.

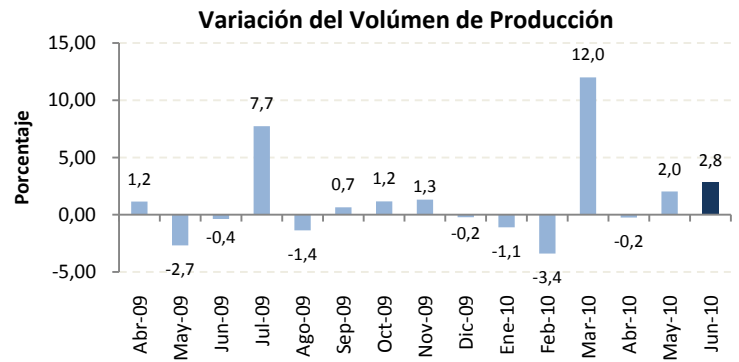

III. NIVEL DE INVENTARIOS:

En mayo de este año, el 79% de las empresas encuestadas del sector industrial, mencionan tener un nivel de inventarios normal. Este valor es 5 puntos porcentuales inferior al registrado el mes anterior.

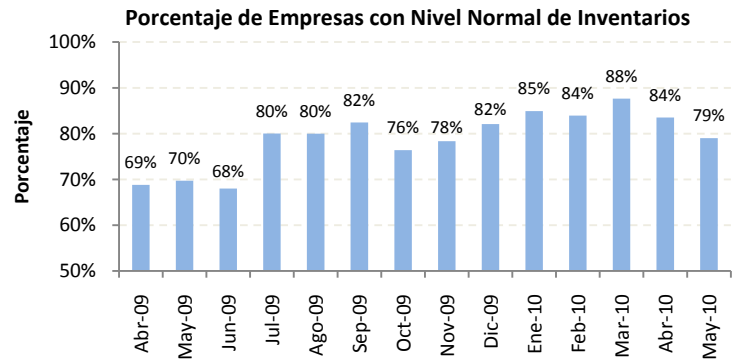

IV. SITUACIÓN DEL NEGOCIO:

En mayo, la cantidad de empresas del sector industrial que mencionan estar mejor, es mayor a la cantidad de empresas que dicen estar peor con respecto al mes de abril. De esta manera, el saldo de la situación de negocio es de +10%. La expectativa para el mes de mayo de la situación de negocio presenta un saldo nulo de 0%.

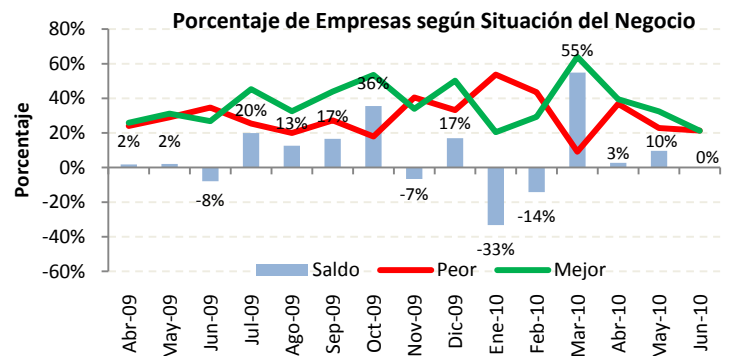



I. EMPLEO:

En el mes de mayo de 2010, la demanda laboral del sector comercial, prácticamente no presentó variación con respecto al mes anterior.

La previsión de los empresarios de este sector es que la demanda laboral disminuya en 0.9% en el mes de junio.

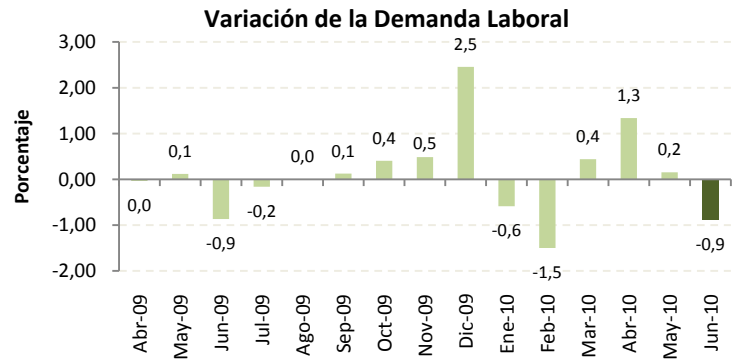

II. VALOR DE VENTAS:

El valor de ventas del sector comercial en el mes mayo aumentó, la variación fue de 2.2% con respecto al mes anterior, este incremento fue impulsado por la festividad del día de la Madre.

Para el mes de junio se espera que el valor total de ventas se siga creciendo en 5.1%.

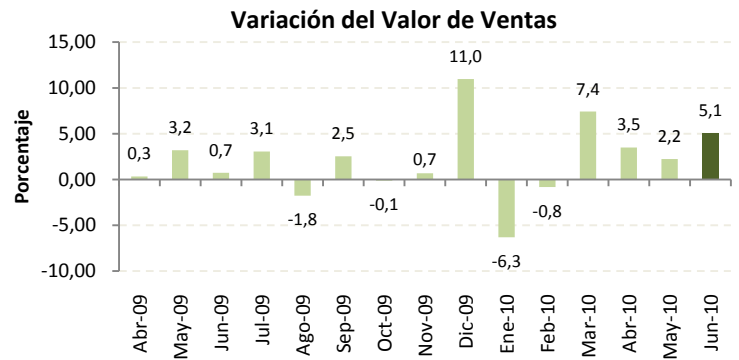

III. NIVEL DE INVENTARIOS:

Para el mes de mayo de 2010, el 86% de las empresas del sector comercial mencionan tener un nivel de inventarios normal, este valor es dos puntos porcentuales al registrado el mes anterior.

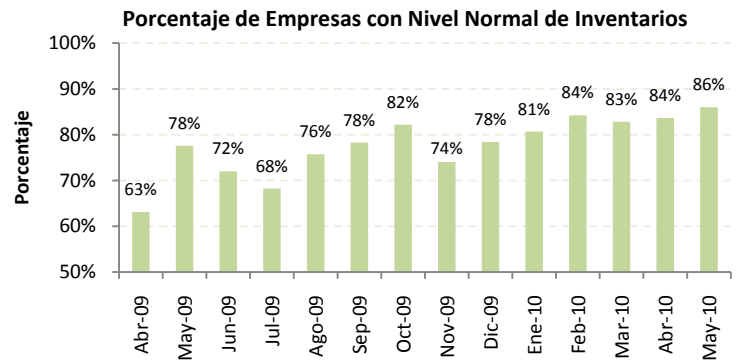

IV. SITUACIÓN DEL NEGOCIO:

En el mes de mayo, la cantidad de empresas del sector comercial que mencionan estar mejor, es mayor a la cantidad de empresas que dicen estar peor con respecto al mes anterior. De esta manera, el saldo de la situación de negocio es de +25%. La expectativa para el mes de junio es optimista, el saldo de la situación del negocio es de +22%.

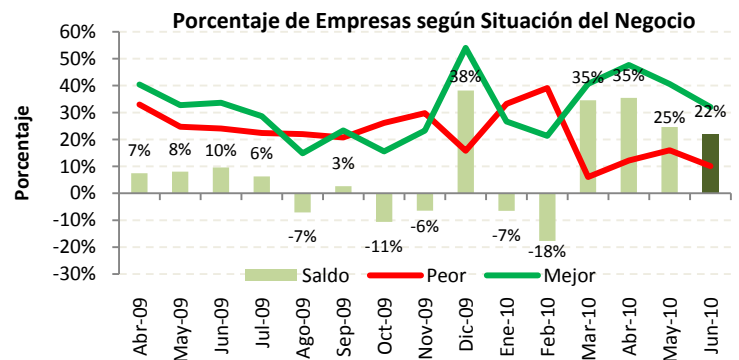



SECTOR CONSTRUCCIÓN - 120 EMPRESAS – MAYO 2010

I. EMPLEO:

En el mes de mayo de 2010, la demanda laboral en el sector construcción presentó una variación negativa de 0.8% con respecto al mes anterior.

Las expectativas de la demanda laboral para el mes de junio, son que la demanda laboral no presente modificaciones.

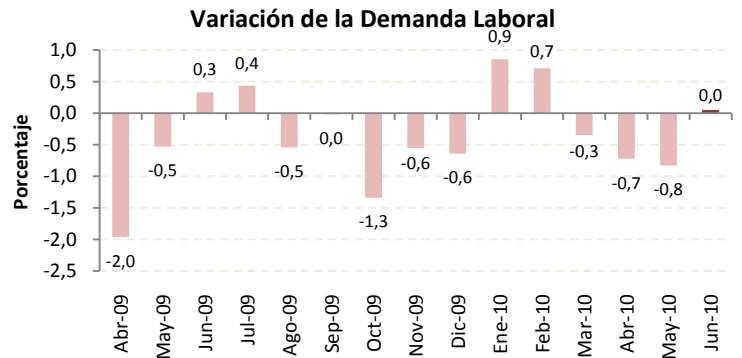

II. VOLUMEN DE CONSTRUCCION:

El volumen de construcción en el mes de mayo disminuyó en 0.9% con respecto al mes anterior.

Se espera una recuperación en esta variable para el mes de junio, la cual sería de 3.1%.

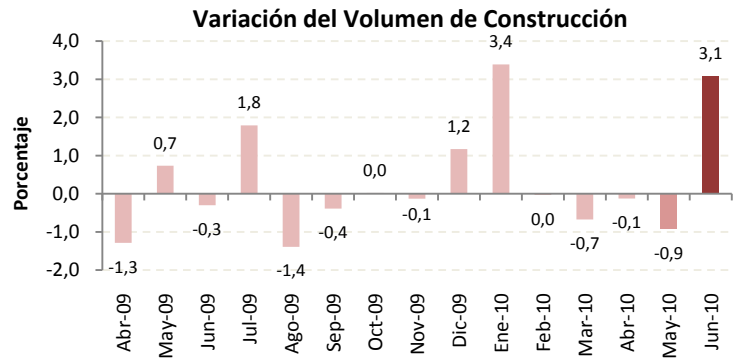

III. PRECIO DE INSUMOS:

Según los empresarios encuestados del sector, el precio promedio de los materiales de construcción aumentaron en el mes de mayo en 0.7%. Para el mes de junio se espera que los precios de los insumos aumenten en 0.2%

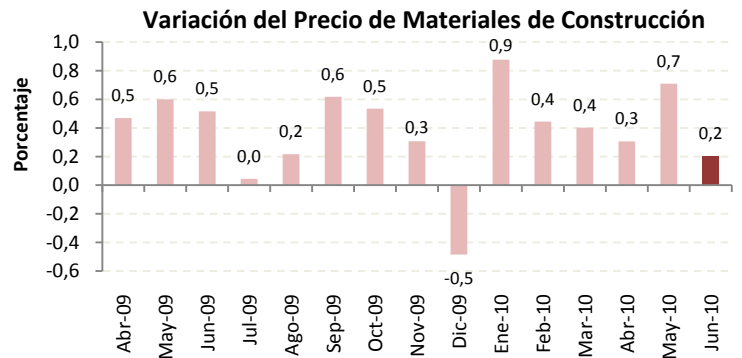

IV. SITUACIÓN DEL NEGOCIO:

En el mes de mayo, la cantidad de empresas del sector construcción que mencionan estar mejor es mayor a la cantidad de empresas que dicen estar peor. El saldo es de +8%.

Para el mes de junio las expectativas de la situación del negocio son positivas, ubicándose en +21%.

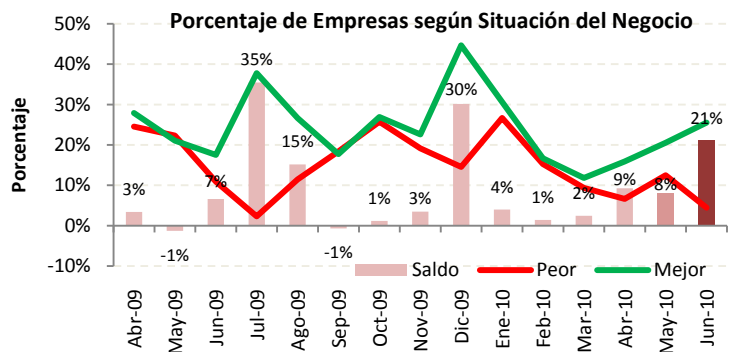



I. EMPLEO:

En el mes de mayo de 2010, la demanda laboral en el sector servicios aumentó 0.3% con respecto al mes anterior.

Las expectativas para el mes de junio señalan que la demanda laboral no tendrá ninguna modificación.

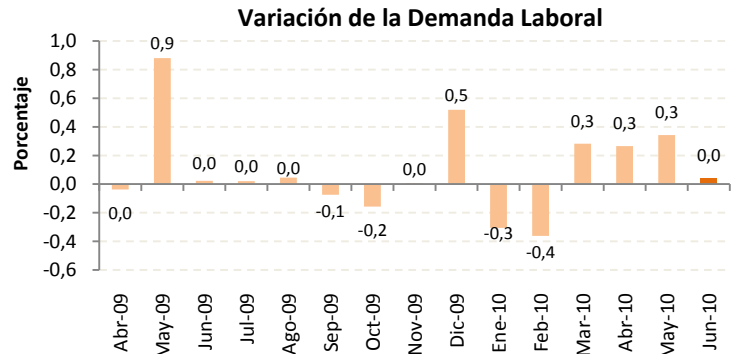

II. VALOR TOTAL DE VENTAS:

El valor total de ventas del sector servicios disminuyó en 0.7% con respecto al mes anterior. Las expectativas para el mes de junio de 2010 es que el valor de ventas crezca en 1.9% con respecto a mayo.

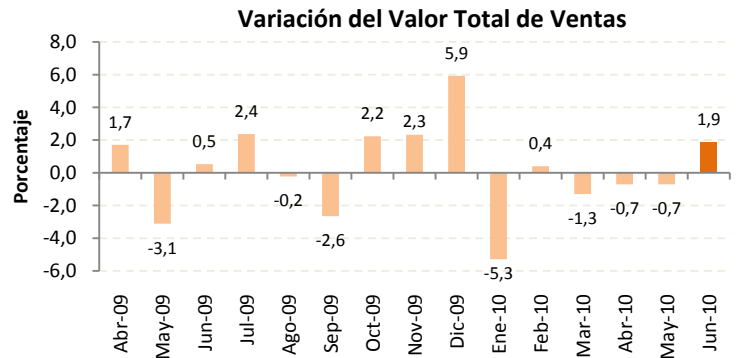

III. PRECIO DEL SERVICIO:

El precio promedio del servicio prestado de las empresas encuestadas, no presentó variación en el mes de mayo y tampoco se espera que sufra modificaciones significativas en junio.

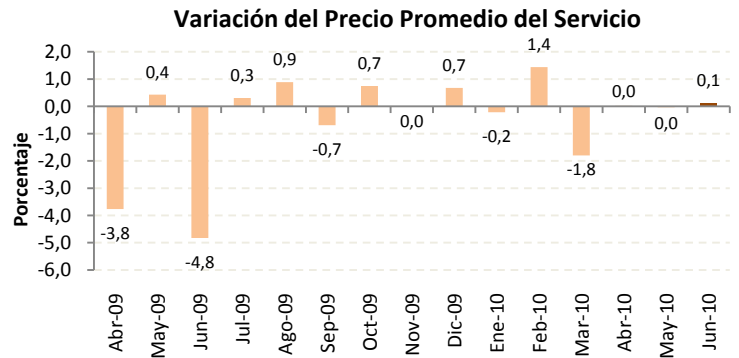

IV. SITUACIÓN DEL NEGOCIO:

En el mes de mayo, la cantidad de empresas del sector servicios que mencionan estar mejor es prácticamente igual a las empresas que dicen estar peor. El saldo de la situación de negocio es +1%

Para el mes de mayo los empresarios son optimistas ya que prevén que el saldo de la situación de negocio será de +22%.

