



ESTUDIO MENSUAL DE OPINION EMPRESARIAL¹ - ABRIL 2011

I. INDICE DE CONFIANZA EMPRESARIAL (ICE) GLOBAL²

En abril 2011, el Índice de Confianza Empresarial (ICE) Global registró un incremento de 18.9 puntos, para ubicarse en 641.1. Dicha variación se determinó por incrementos en los cuatro sectores económicos analizados; en el caso del sector servicios el aporte fue del 33% a este crecimiento, el sector comercial en 32%, el sector industrial en 21%, y finalmente el sector construcción contribuyó en 14%.

Al extraer el ciclo económico de la serie ICE Global mediante la utilización del filtro Hodrick-Prescott³, se encuentra que para abril 2011, el ICE Global está 8% sobre su tendencia de crecimiento de corto plazo.

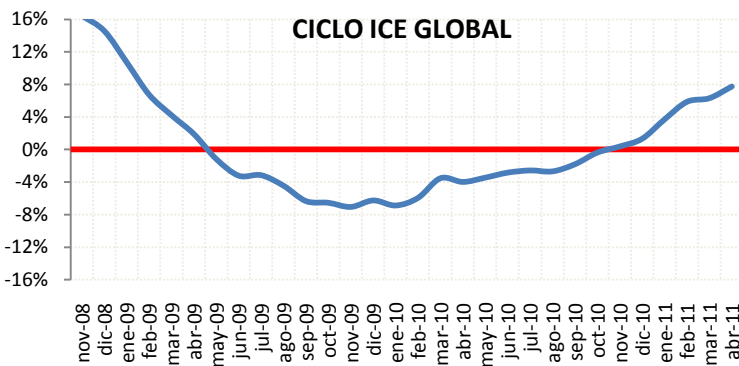
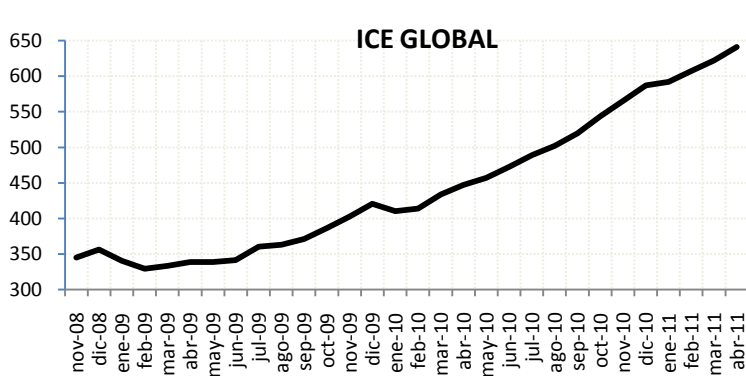

II. INDICE DE CONFIANZA EMPRESARIAL (ICE) INDUSTRIA

En abril 2011, el ICE Industrial presentó una variación positiva, que fue de 17.3 puntos, para ubicarse en 839.1. El ciclo del ICE Industrial se encuentra 4% sobre su tendencia de crecimiento, situándose en terreno positivo.

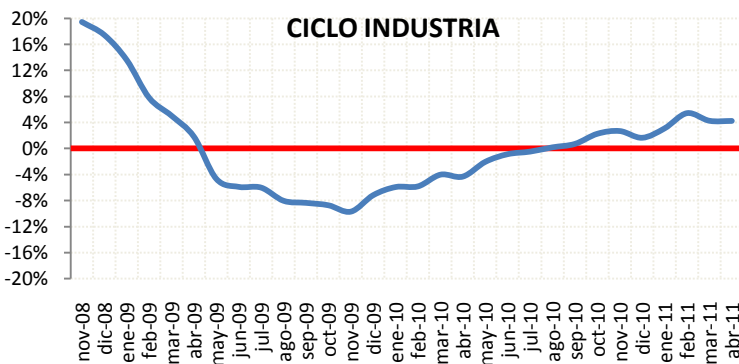
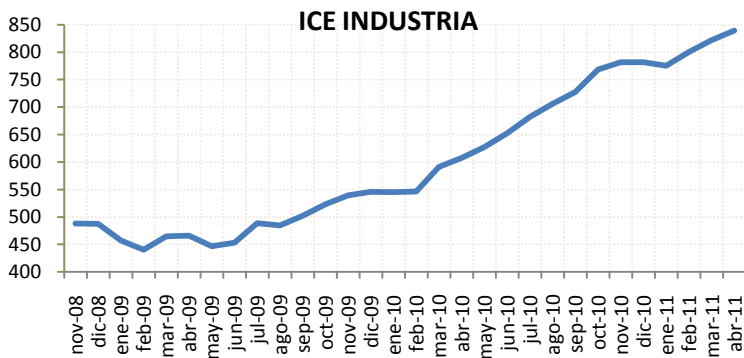

¹ El Estudio Mensual de Opinión Empresarial abarca 800 grandes empresas de cuatro ramas de actividad económica: Industria, Comercio, Construcción y Servicios. Los resultados presentados a partir de noviembre de 2009 se calculan ponderando cada empresa encuestada en función de sus ingresos obtenidos en el año 2007. El levantamiento de la información proporcionada por los empresarios, se inicia cuando faltan cinco días hábiles para concluir el mes de referencia.

² Las ponderaciones para agregar los ICE's sectoriales en el ICE Global son las siguientes: Industria 23%, Comercio 26%, Construcción 13%, Servicios 38%.

³ Este método econométrico es utilizado de manera generalizada para obtener una estimación del componente tendencial y cíclico de una serie de tiempo económica. Antes de extraer el ciclo de la serie, ésta ha sido corregida por variación estacional para tener una mejor estimación del ciclo.



BANCO CENTRAL DEL ECUADOR

III. INDICE DE CONFIANZA EMPRESARIAL (ICE) COMERCIO

En abril 2011, el ICE del sector Comercio mostró un crecimiento de 23.5 puntos, para ubicarse en 773.2. El ciclo del ICE Comercial se encuentra 3% sobre su tendencia de crecimiento de corto plazo.

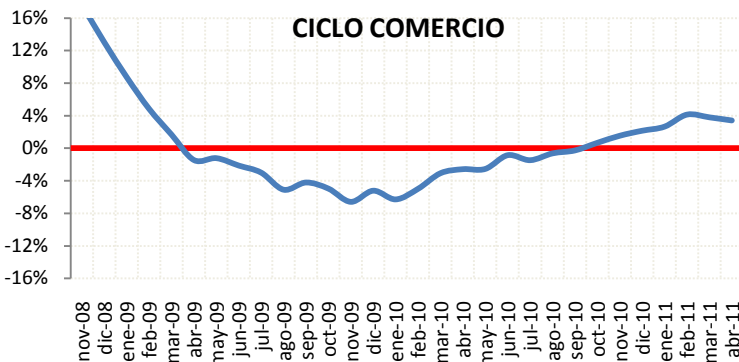
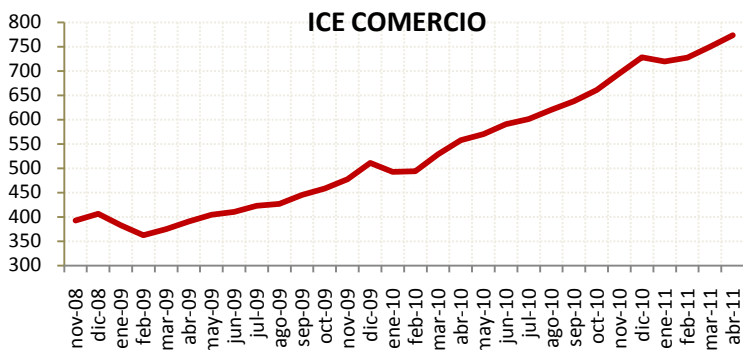

IV. INDICE DE CONFIANZA EMPRESARIAL (ICE) CONSTRUCCION

En abril 2011, el ICE de la Construcción creció 20.2 puntos, para ubicarse en 644. El ciclo del ICE de la Construcción se encuentra 16% sobre su tendencia de crecimiento, el mismo que ha repuntando significativamente desde finales de 2010.

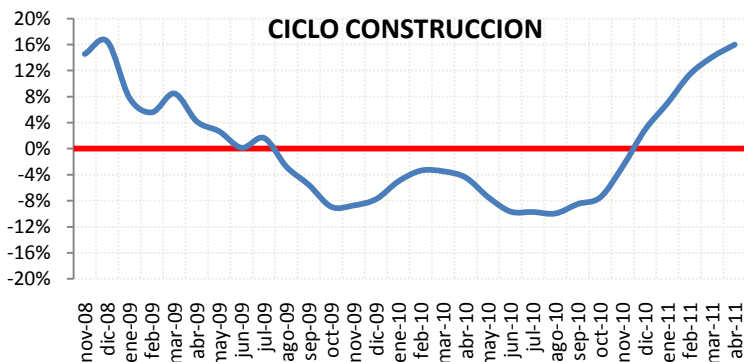

V. INDICE DE CONFIANZA EMPRESARIAL (ICE) SERVICIOS

En abril 2011, el ICE del sector Servicios presentó un aumento de 16.4 puntos, ubicándose en 429.8. El ciclo del ICE de los Servicios se encuentra 13% sobre su tendencia de crecimiento.

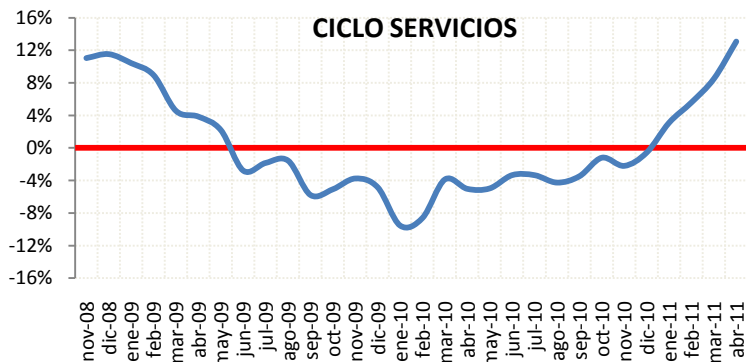
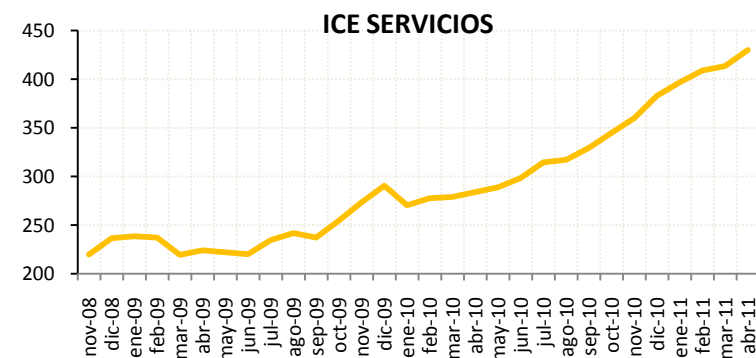



I. EMPLEO:

En el mes de abril de 2011, la demanda laboral en el sector industrial presentó una variación positiva de 0.2%. Las expectativas de los empresarios del sector industrial para mayo de 2011 señalan que esta variable no registrará modificaciones.

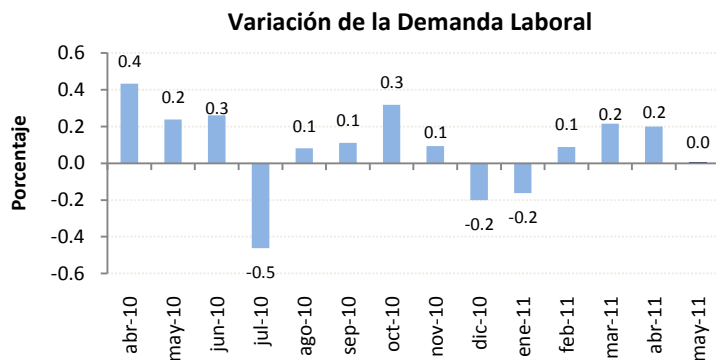

II. VOLÚMEN DE PRODUCCIÓN:

El volumen de producción industrial en el mes de abril de 2011 presentó una variación positiva de 1.5% con respecto al mes anterior.

La previsión para mayo de 2011 señala que existirá un crecimiento del volumen de producción en 0.7%.

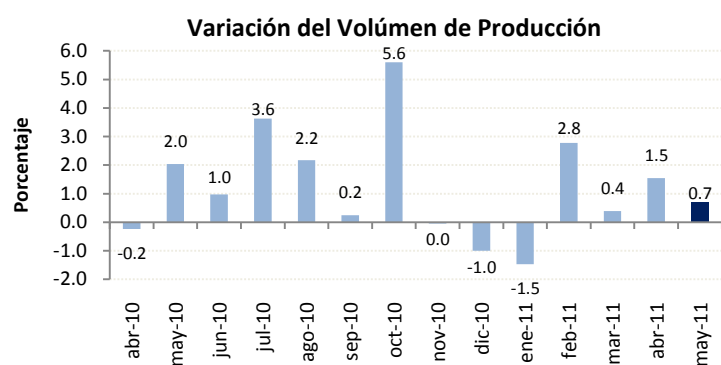

III. NIVEL DE INVENTARIOS:

En abril de este año, el 82% de las empresas encuestadas del sector industrial, mencionan tener un nivel normal de inventarios. Este valor es cuatro puntos porcentuales inferior al registrado en el último mes.

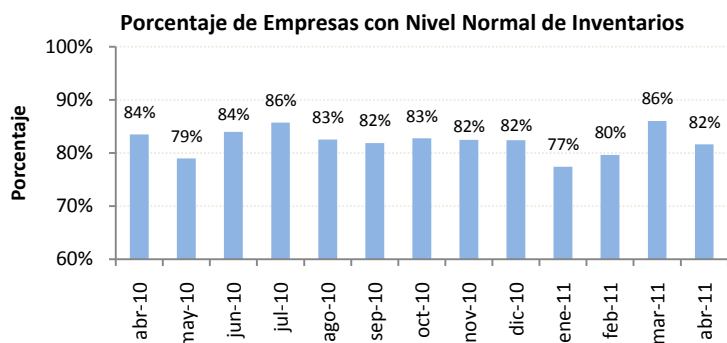

IV. SITUACIÓN DEL NEGOCIO:

En abril 2011, la cantidad de empresas del sector industrial que mencionan estar mejor, es igual a la cantidad de empresas que dicen estar peor con respecto al mes de marzo. De esta manera, el saldo de la situación de negocio no varió. La expectativa para el mes de mayo del saldo de la situación del negocio presenta un valor de +28%.

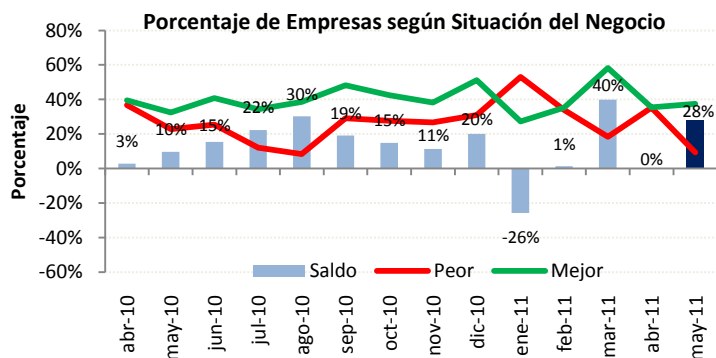



I. EMPLEO:

En el mes de abril de 2011, la demanda laboral del sector comercial, aumentó en 0.4% con respecto al mes anterior.

La previsión de los empresarios de este sector es que la demanda laboral aumente en 0.2% en el mes de mayo.

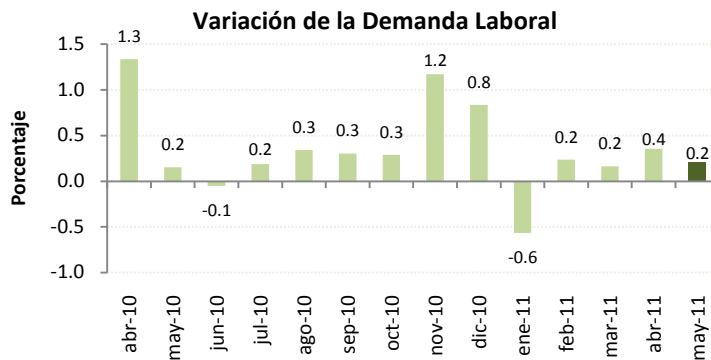

II. VALOR DE VENTAS:

El valor de ventas del sector comercial en el mes de abril 2011, aumentó 2.9% con respecto al mes de marzo. Para el mes de mayo se espera un aumento del valor total de ventas en 5.2%.

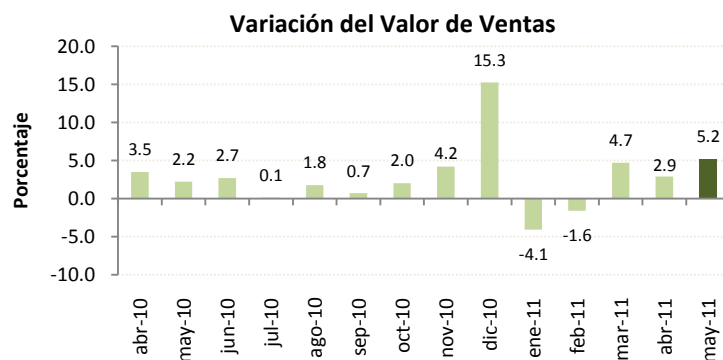

III. NIVEL DE INVENTARIOS:

Para el mes de abril 2011, el 89% de las empresas del sector comercial menciona tener un nivel de inventarios normal, este valor es similar al registrado en los dos meses anteriores.

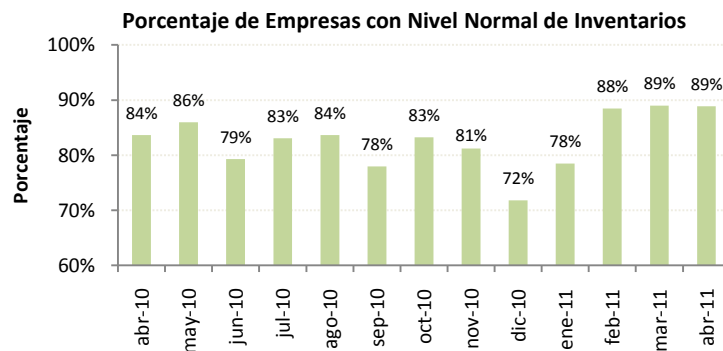

IV. SITUACIÓN DEL NEGOCIO:

En el mes de abril 2011, la cantidad de empresas del sector comercial que mencionan estar mejor con respecto al mes anterior es superior a la cantidad de empresas que dicen estar peor; de esta manera, el saldo de la situación del negocio es de +31%. La expectativa para el mes de mayo de 2011 es optimista, ya que el saldo de la situación del negocio es de +45%.

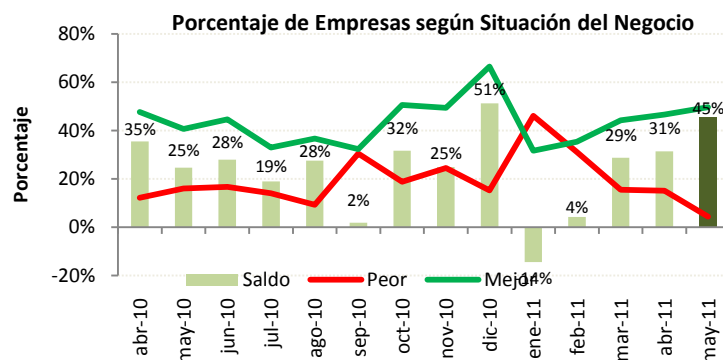



I. EMPLEO:

En el mes de abril 2011, la demanda laboral en el sector construcción disminuyó en 0.1% con respecto al mes anterior.

Las expectativas de la demanda laboral indican que para el mes de mayo esta variable aumente en 0.3%.

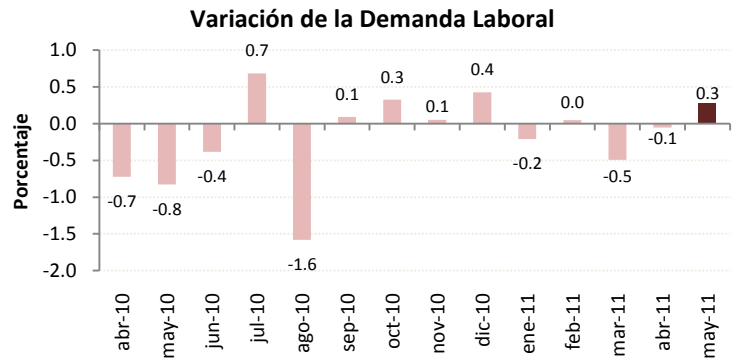

II. VOLUMEN DE CONSTRUCCION:

El volumen de construcción en el mes de abril 2011 aumentó en 4.5% con respecto al mes anterior.

Los empresarios de este sector esperan que esta variable se incremente en 2.2% en el mes de mayo.

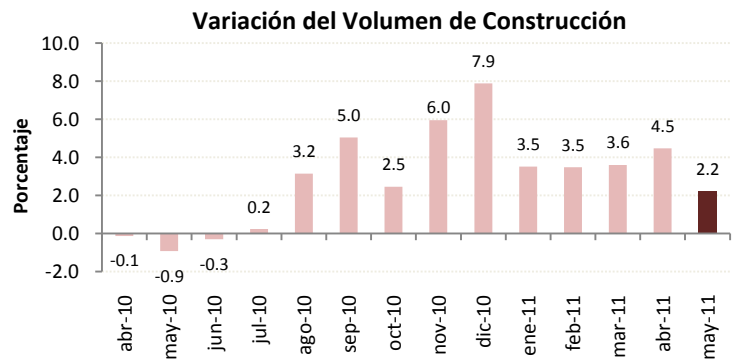

III. PRECIO DE INSUMOS:

Según los empresarios encuestados del sector, el precio promedio de los materiales de construcción aumentó en 0.4% en el mes de abril 2011. Para el siguiente mes se espera que los precios de los insumos aumenten en 0.3%.

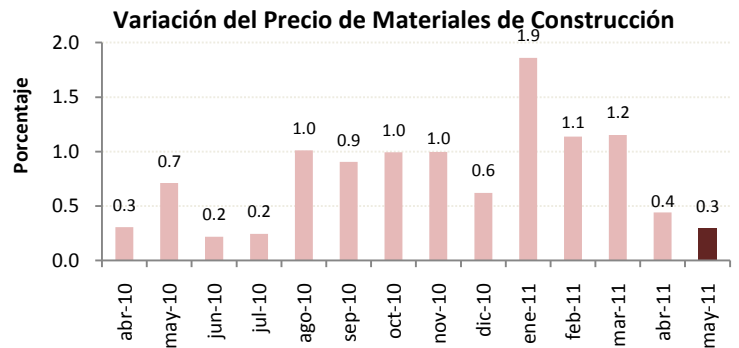

V. SITUACIÓN DEL NEGOCIO:

En el mes de abril 2011, la cantidad de empresas del sector construcción que mencionan estar mejor es superior a la cantidad de empresas que mencionan estar peor. El saldo del mes es de +9% y su expectativa para mayo supone un saldo de +16%.

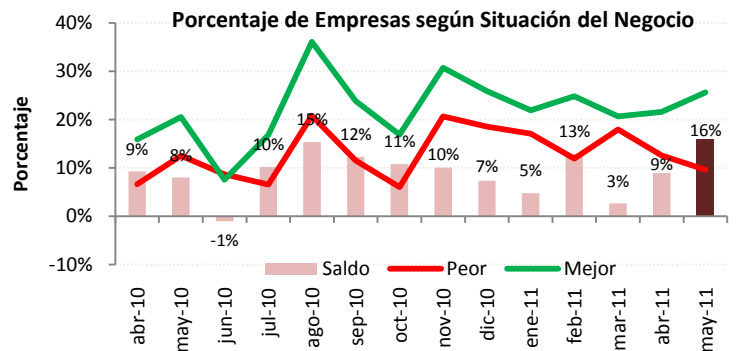



I. EMPLEO:

En el mes de abril 2011, la demanda laboral en el sector servicios no presentó variación con respecto al mes anterior.

Las expectativas para el mes de mayo de 2011 señalan que esta variable permanecerá constante.

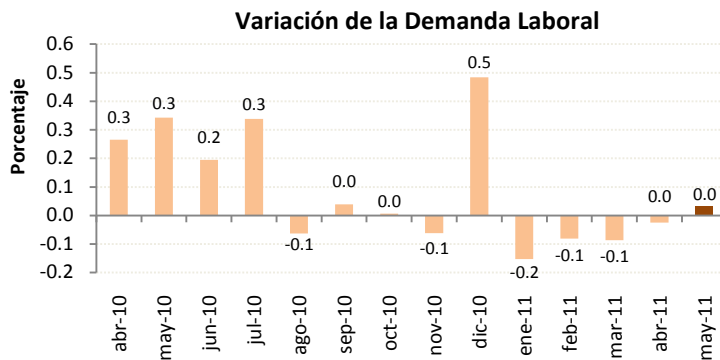

II. VALOR TOTAL DE VENTAS:

En abril 2011, el valor total de ventas del sector servicios aumentó 2.4% con respecto al mes anterior. Las expectativas para el mes de mayo son que el valor de ventas aumente en 1.1%.

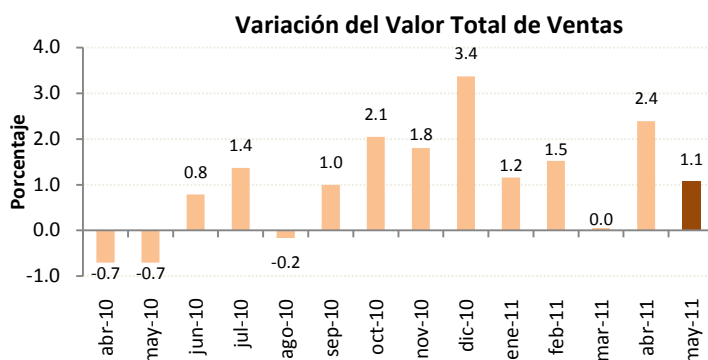

III. PRECIO DEL SERVICIO:

El precio promedio del servicio prestado por las empresas encuestadas, presentó un incremento de 1.7% en el mes de abril. Se espera que en mayo de 2011 los precios disminuyan en 0.9%.

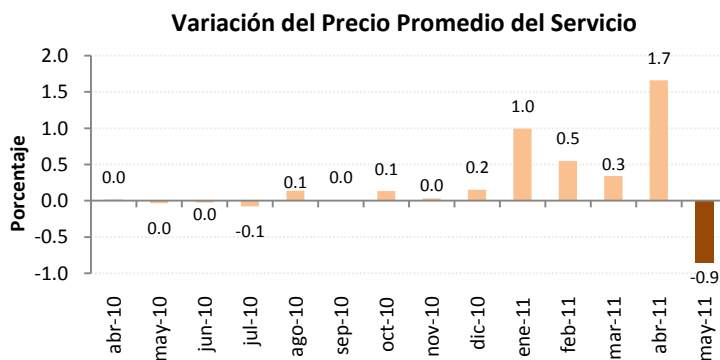

IV. SITUACIÓN DEL NEGOCIO:

En el mes de abril 2011, la cantidad de empresas del sector servicios que mencionan estar mejor es superior a las empresas que dicen estar peor; el saldo de la situación de negocio es +34%.

Para el mes de mayo 2011, los empresarios son optimistas ya que prevén que el saldo de la situación de negocio sea de +25%.

