



ESTUDIO MENSUAL DE OPINION EMPRESARIAL¹ - MAYO 2011

I. INDICE DE CONFIANZA EMPRESARIAL (ICE) GLOBAL²

En mayo 2011, el Índice de Confianza Empresarial (ICE) Global registró un incremento de 24.5 puntos con respecto al mes inmediatamente anterior de abril 2011, para ubicarse en 665.5. Dicha variación se determinó por incrementos en las cuatro ramas económicas analizadas; en el caso de la rama servicios el aporte fue del 43% a este crecimiento, la rama comercial en 24%, la rama industrial en 18%; y, finalmente la rama construcción contribuyó en 16%.

Al extraer el ciclo económico de la serie ICE Global mediante la utilización del filtro Hodrick-Prescott³, se encuentra que para mayo 2011, el ICE Global está 7% sobre su tendencia de crecimiento de corto plazo.

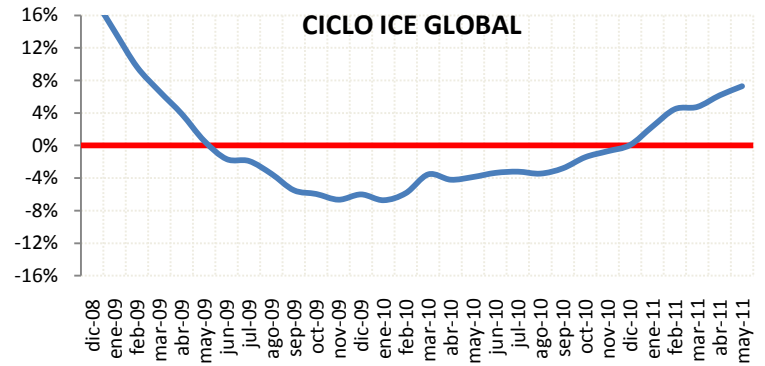
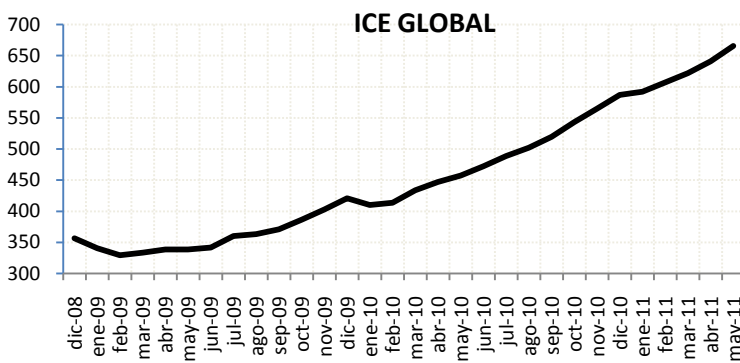

II. INDICE DE CONFIANZA EMPRESARIAL (ICE) INDUSTRIA

En mayo 2011, el ICE Industrial presentó una variación positiva de 18.8 puntos, para ubicarse en 857.9. El ciclo del ICE Industrial se encuentra 3% sobre su tendencia de crecimiento, situándose en terreno positivo.

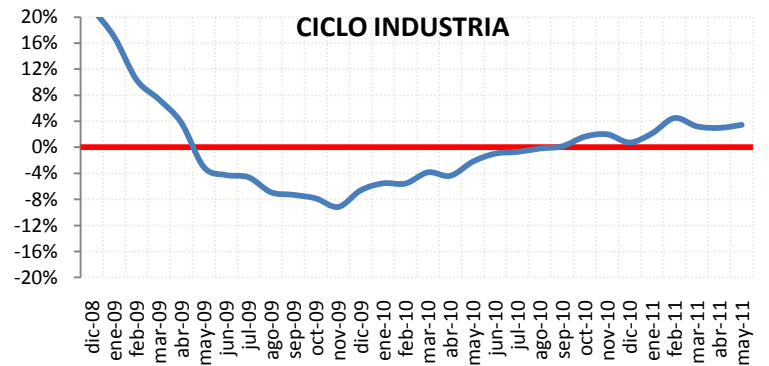
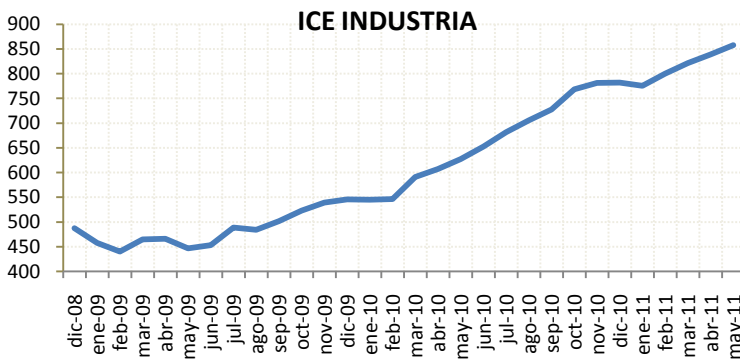

¹ El Estudio Mensual de Opinión Empresarial abarca 800 grandes empresas de cuatro ramas de actividad económica: Industria, Comercio, Construcción y Servicios. Los resultados presentados a partir de noviembre de 2009 se calculan ponderando cada empresa encuestada en función de sus ingresos obtenidos en el año 2007. El levantamiento de la información proporcionada por los empresarios, se inicia cuando faltan cinco días hábiles para concluir el mes de referencia.

² Las ponderaciones para agregar los ICE's sectoriales en el ICE Global son las siguientes: Industria 23%, Comercio 26%, Construcción 13%, Servicios 38%.

³ Este método econométrico es utilizado de manera generalizada para obtener una estimación del componente tendencial y cíclico de una serie de tiempo económica. Antes de extraer el ciclo de la serie, ésta ha sido corregida por variación estacional para tener una mejor estimación del ciclo.



BANCO CENTRAL DEL ECUADOR

III. INDICE DE CONFIANZA EMPRESARIAL (ICE) COMERCIO

En mayo 2011, el ICE de la rama Comercial mostró un crecimiento de 22.4 puntos, para ubicarse en 795.6. El ciclo del ICE del Comercio se encuentra 3% sobre su tendencia de crecimiento de corto plazo.

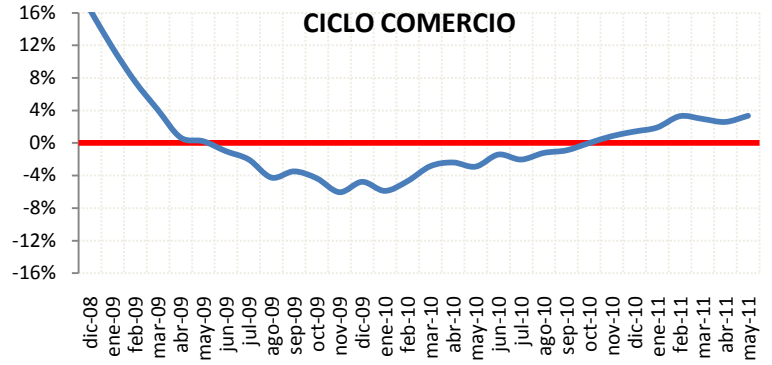
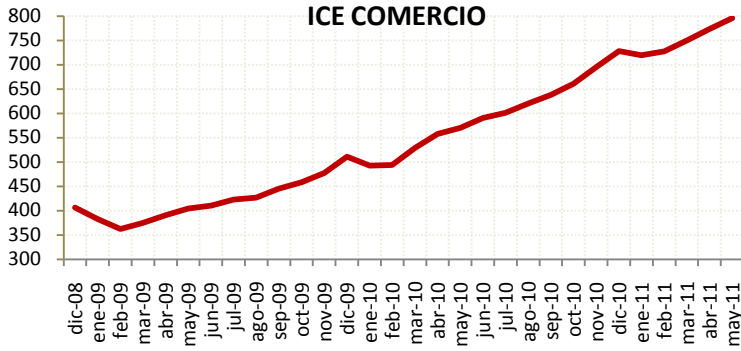

IV. INDICE DE CONFIANZA EMPRESARIAL (ICE) CONSTRUCCION

En mayo 2011, el ICE de la Construcción creció 29.9 puntos, para ubicarse en 673.9. El ciclo del ICE de la Construcción se encuentra 15% sobre su tendencia de crecimiento de corto plazo.

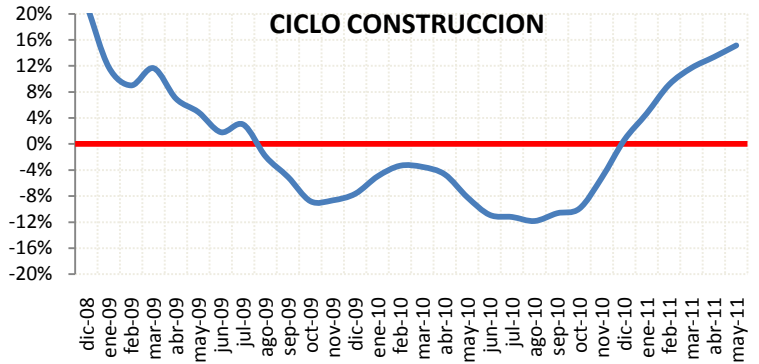
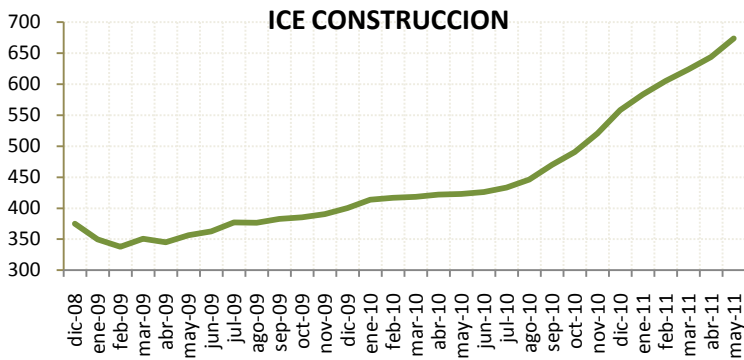

V. INDICE DE CONFIANZA EMPRESARIAL (ICE) SERVICIOS

En mayo 2011, el ICE del sector Servicios presentó un aumento de 27.5 puntos, ubicándose en 457.3. El ciclo del ICE de los Servicios se encuentra 13% sobre su tendencia de crecimiento de corto plazo.

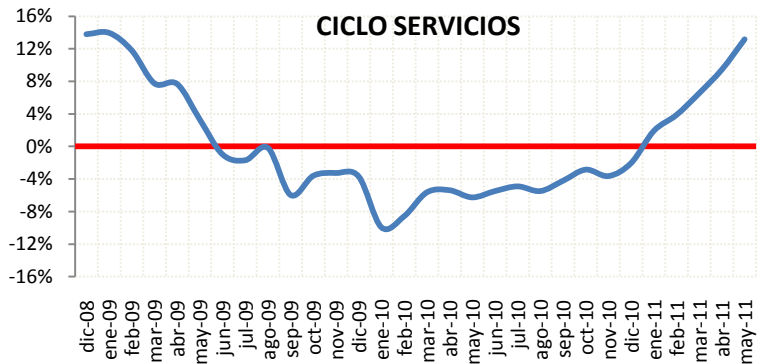
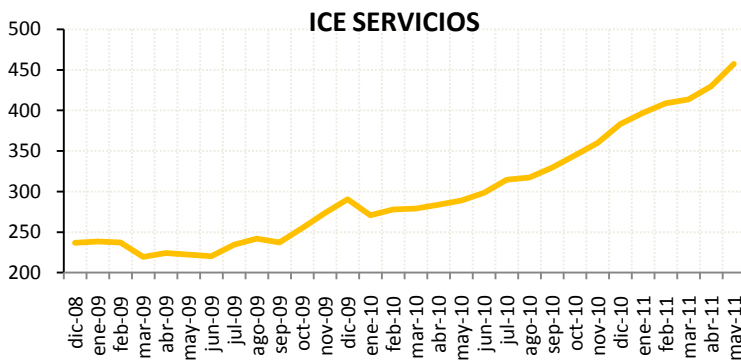



I. EMPLEO:

En el mes de mayo de 2011, la demanda laboral en el sector industrial prácticamente no presentó variación. Las expectativas de los empresarios del sector industrial para junio de 2011 señalan que esta variable no registrará modificaciones.

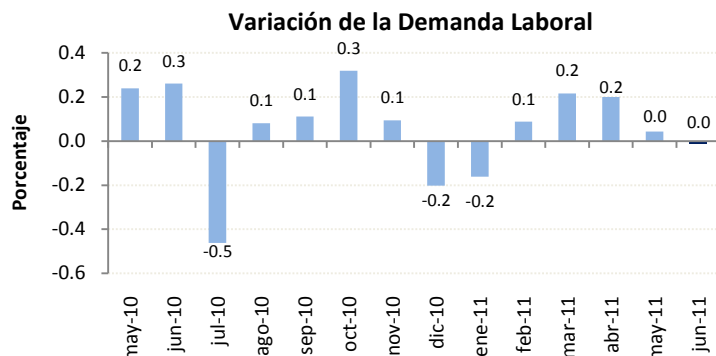

II. VOLUMEN DE PRODUCCIÓN:

El volumen de producción industrial en el mes de mayo de 2011 no presentó cambios con respecto al mes anterior. La previsión para junio de 2011 señala un importante crecimiento del volumen de producción de 4.6%.

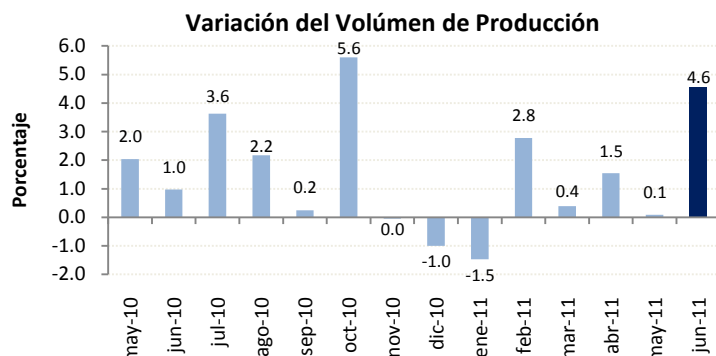

III. NIVEL DE INVENTARIOS:

En mayo de este año 2011, el 84% de las empresas encuestadas del sector industrial, mencionan tener un nivel normal de inventarios. Este valor es dos puntos porcentuales superior al registrado en el último mes.

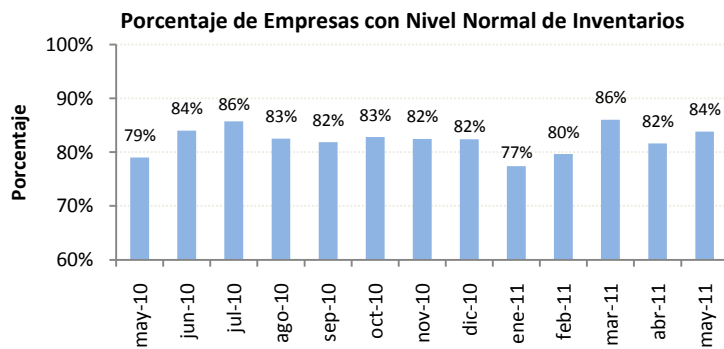

IV. SITUACIÓN DEL NEGOCIO:

En mayo 2011, la cantidad de empresas del sector industrial que mencionan estar mejor, es mayor a la cantidad de empresas que dicen estar peor con respecto al mes de abril, de esta manera, el saldo de la situación de negocio fue de 43%. En la expectativa de la situación del negocio para el mes de junio, el saldo es nulo.

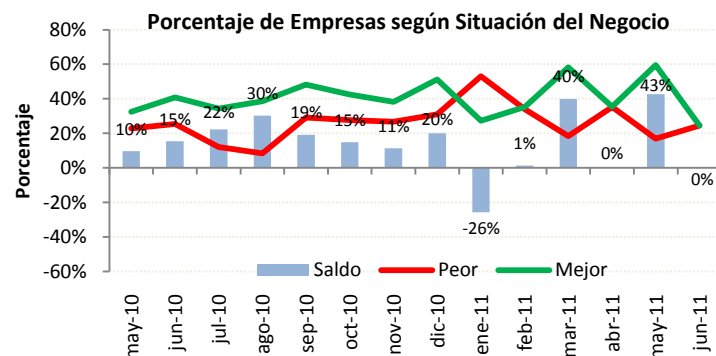



I. EMPLEO:

En el mes de mayo de 2011, la demanda laboral del sector comercial, aumentó en 0.6% con respecto al mes anterior. La previsión de los empresarios de este sector es que la demanda laboral disminuya en 0.1% en el mes de junio.

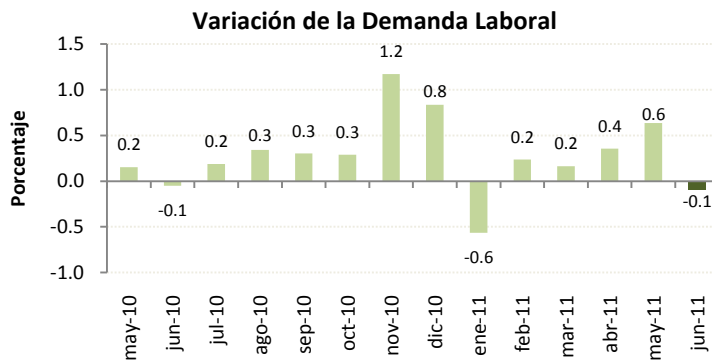

II. VALOR DE VENTAS:

El valor de ventas del sector comercial en el mes de mayo 2011 aumentó 6.6% con respecto al mes de abril. Para el mes de junio se espera una disminución del valor total de ventas en 0.2%.

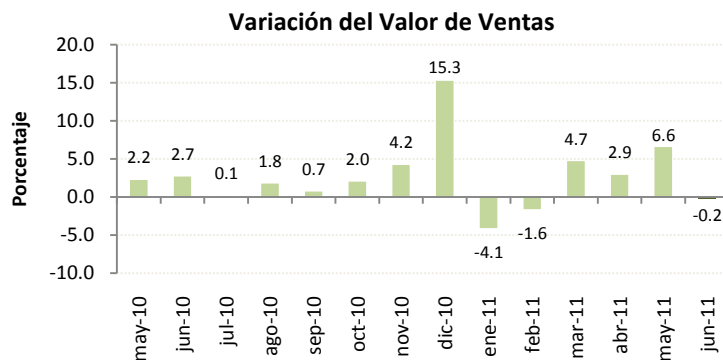

III. NIVEL DE INVENTARIOS:

Para el mes de mayo 2011, el 87% de las empresas del sector comercial menciona tener un nivel de inventarios normal, este valor es dos puntos porcentuales inferior al registrado en el mes anterior.

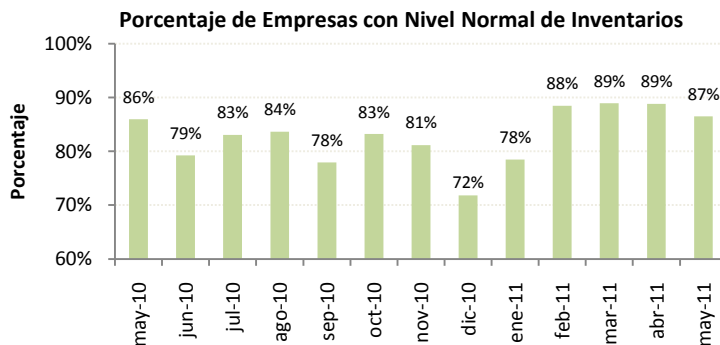

IV. SITUACIÓN DEL NEGOCIO:

En el mes de mayo 2011, la cantidad de empresas del sector comercial que mencionan estar mejor con respecto al mes anterior es superior a la cantidad de empresas que dicen estar peor; de esta manera, el saldo de la situación del negocio es de +40%. La expectativa para el mes de junio de 2011 señala que el saldo de la situación del negocio es de +19%.

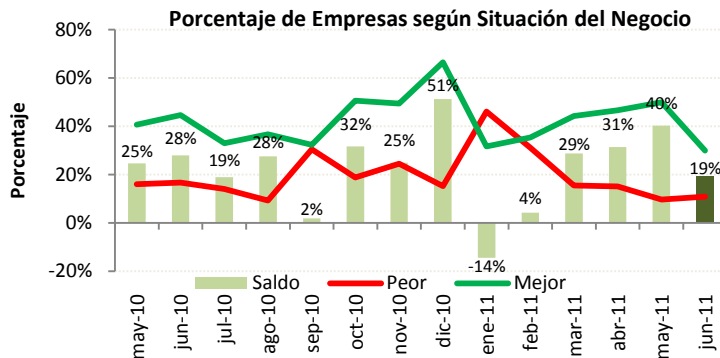



SECTOR CONSTRUCCIÓN - 120 EMPRESAS – MAYO 2011

I. EMPLEO:

En el mes de mayo 2011, la demanda laboral en el sector construcción aumentó en 0.7% con respecto al mes anterior. Las expectativas de la demanda laboral indican que para el mes de junio esta variable continuará aumentando en esta misma magnitud.

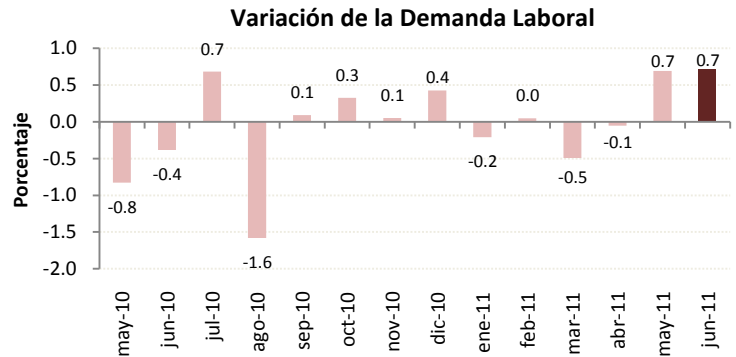

II. VOLUMEN DE CONSTRUCCION:

El volumen de construcción en el mes de mayo 2011 aumentó en 4.5% con respecto al mes anterior.

Los empresarios de este sector esperan que esta variable se incremente en 4% en el mes de junio.

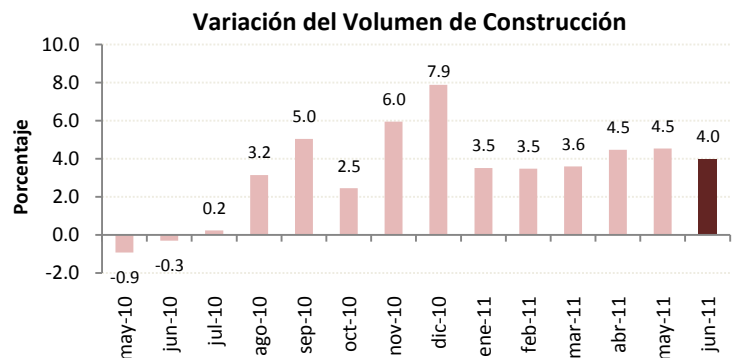

III. PRECIO DE INSUMOS:

Según los empresarios encuestados del sector, el precio promedio de los materiales de construcción no presentó variación en el mes de mayo de 2011. Para el siguiente mes se espera que los precios de los insumos aumenten en 0.4%.

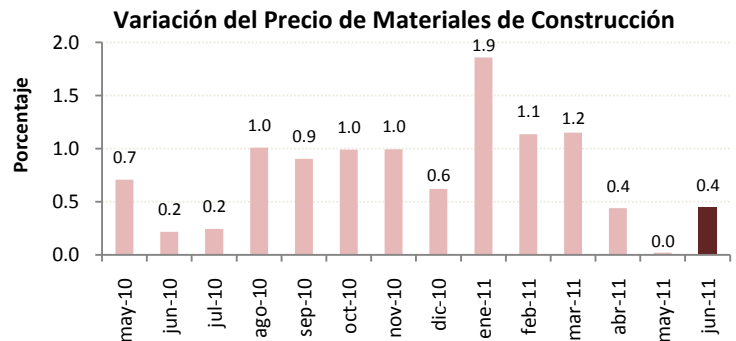

V. SITUACIÓN DEL NEGOCIO:

En el mes de mayo 2011, la cantidad de empresas del sector construcción que mencionan estar mejor es superior a la cantidad de empresas que mencionan estar peor. El saldo del mes es de +19% y su expectativa para junio supone un saldo de +22%.

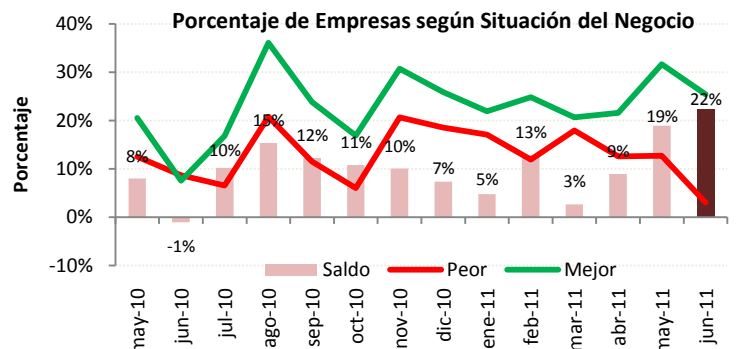



I. EMPLEO:

En el mes de mayo 2011, la demanda laboral en el sector servicios aumentó en 0.5% con respecto al mes anterior.

Las expectativas para el mes de junio de 2011 señalan que esta variable crecerá en 0.1%.

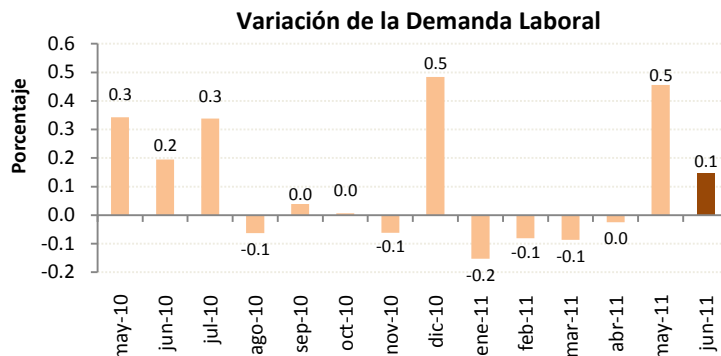

II. VALOR TOTAL DE VENTAS:

En mayo 2011, el valor total de ventas del sector servicios aumentó 5.1% con respecto al mes anterior. Las expectativas para el mes de junio son que el valor de ventas aumente en 1.3%.

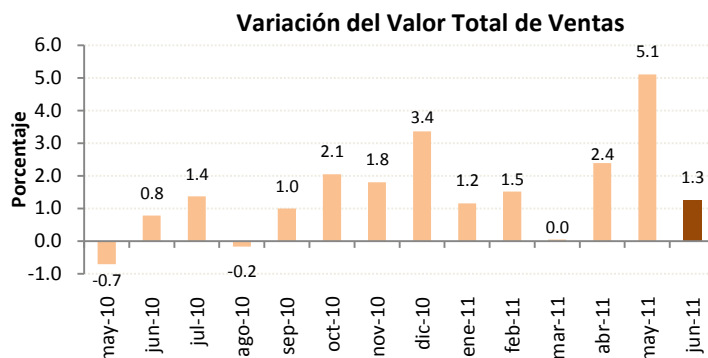

III. PRECIO DEL SERVICIO:

El precio promedio del servicio prestado por las empresas encuestadas, presentó un ligero incremento de 0.1% en el mes de mayo. Se espera que en junio de 2011 los precios disminuyan en 0.4%.

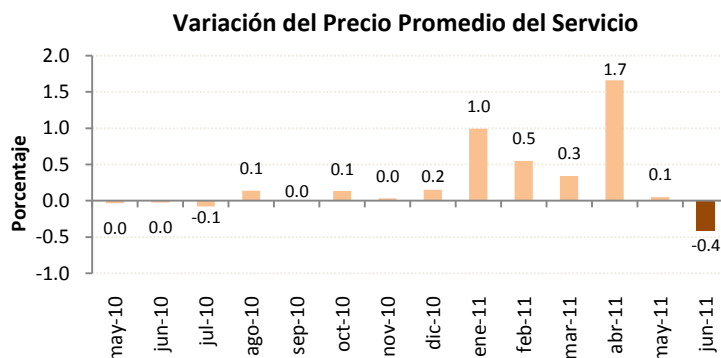

IV. SITUACIÓN DEL NEGOCIO:

En el mes de mayo 2011, la cantidad de empresas del sector servicios que mencionan estar mejor es superior a las empresas que dicen estar peor; el saldo de la situación de negocio es +48%.

Para el mes de junio 2011, los empresarios prevén que el saldo de la situación de negocio sea de +6%.

