



# ESTUDIO MENSUAL DE OPINION EMPRESARIAL<sup>1</sup> - NOVIEMBRE 2011

## I. INDICE DE CONFIANZA EMPRESARIAL (ICE) GLOBAL<sup>2</sup>

En noviembre 2011, el *Índice de Confianza Empresarial (ICE) Global* registró un incremento de 6.1 puntos con respecto al mes inmediatamente anterior de octubre 2011 para ubicarse en 755.4 puntos. Dicha variación se determinó por incrementos en tres de las cuatro ramas de actividad económica analizadas. En la rama industrial, el índice disminuyó; en el caso del sector Comercio el incremento fue de 24.9 puntos; el sector Servicios aumentó en 4.3 puntos; la rama de Construcción en 2.2 puntos; mientras que la rama Industria disminuyó en 9.9 puntos.

Al extraer el ciclo<sup>3</sup> de la serie del ICE Global mediante la utilización del filtro Hodrick-Prescott<sup>4</sup>, se encuentra que para noviembre 2011, el ICE Global está 5% sobre su tendencia de crecimiento de corto plazo.

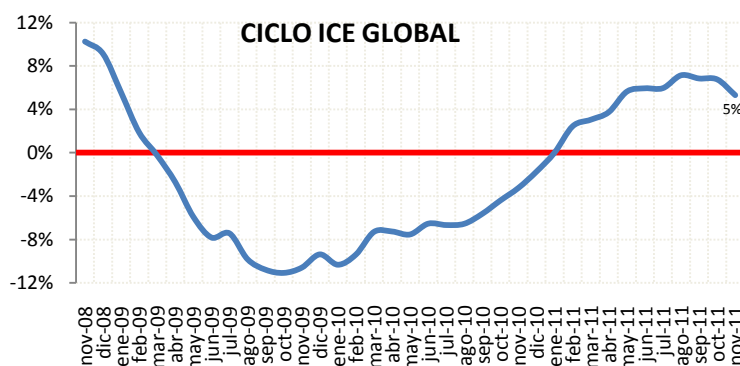
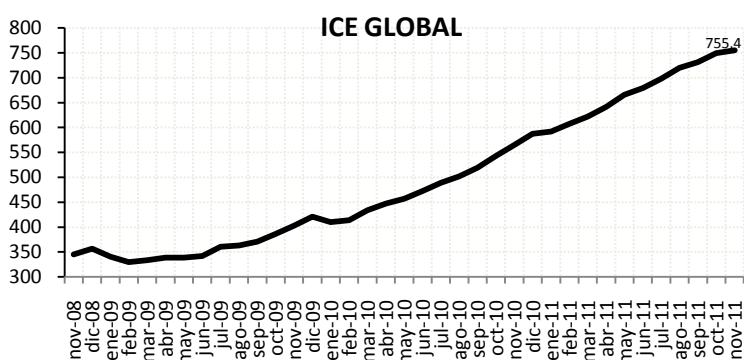

## II. INDICE DE CONFIANZA EMPRESARIAL (ICE) INDUSTRIA

En noviembre 2011, el ICE Industrial presentó una variación negativa de 9.9 puntos, para ubicarse en 961.6. El ciclo del ICE Industrial se encuentra 1% sobre su tendencia de crecimiento, situándose aún en terreno positivo.

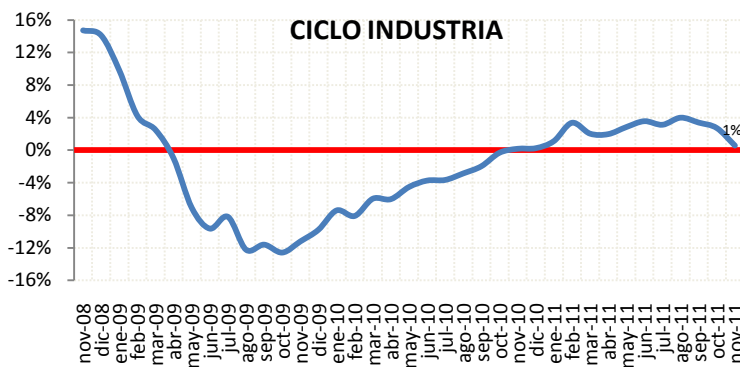
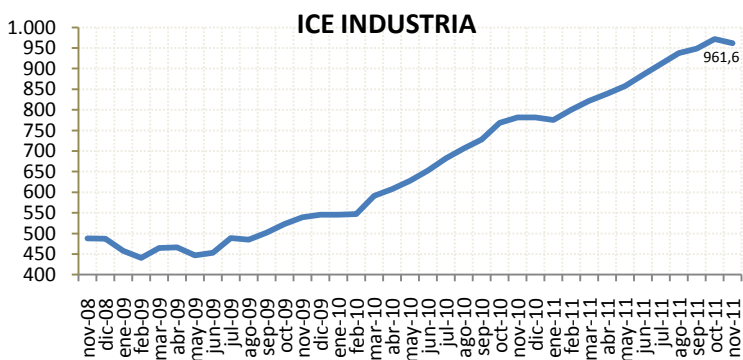

<sup>1</sup> El Estudio Mensual de Opinión Empresarial abarca 800 grandes empresas de cuatro ramas de actividad económica: Industria, Comercio, Construcción y Servicios. Los resultados presentados a partir de noviembre de 2009 se calculan ponderando cada empresa encuestada en función de sus ingresos obtenidos en el año 2007. El levantamiento de la información proporcionada por los empresarios, se inicia cuando faltan cinco días hábiles para concluir el mes de referencia.

<sup>2</sup> Las ponderaciones para agregar los ICE's sectoriales en el ICE Global son las siguientes: Industria 23%, Comercio 26%, Construcción 13%, Servicios 38%.

<sup>3</sup> Es el componente de la serie que recoge las oscilaciones periódicas alrededor de la tendencia, en las que, a diferencia de las variaciones estacionales, tiene un período y amplitud variables.

<sup>4</sup> Este método econométrico es utilizado de manera generalizada para obtener una estimación del componente tendencial y cíclico de una serie de tiempo económica. Antes de extraer el ciclo de la serie, ésta ha sido corregida por variación estacional para tener una mejor estimación del ciclo. Se utiliza los datos de los últimos 36 meses para realizar los cálculos respectivos, por lo tanto los valores se recalculan mes a mes.



# BANCO CENTRAL DEL ECUADOR

## III. INDICE DE CONFIANZA EMPRESARIAL (ICE) COMERCIO

En noviembre 2011, el ICE de la rama Comercial mostró un crecimiento de 24.9 puntos, para ubicarse en 885.9. El ciclo del ICE de Comercio se encuentra 3% por sobre su tendencia de crecimiento.

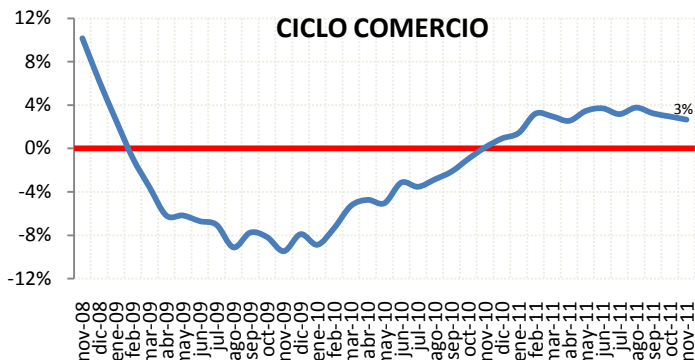
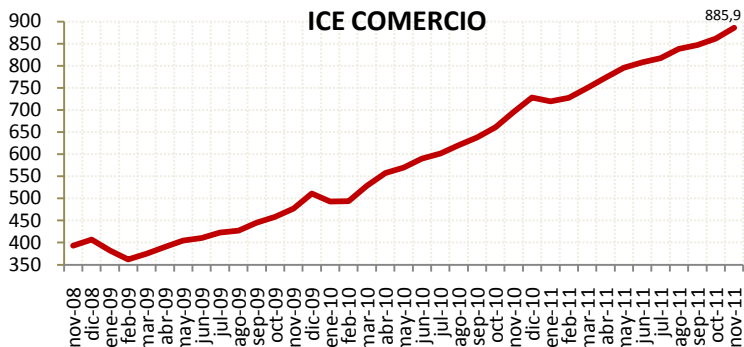

## IV. INDICE DE CONFIANZA EMPRESARIAL (ICE) CONSTRUCCION

En noviembre 2011, el ICE de la Construcción creció 2.2 puntos, para ubicarse en 781. El ciclo del ICE de la Construcción se encuentra 9% sobre su tendencia de crecimiento.

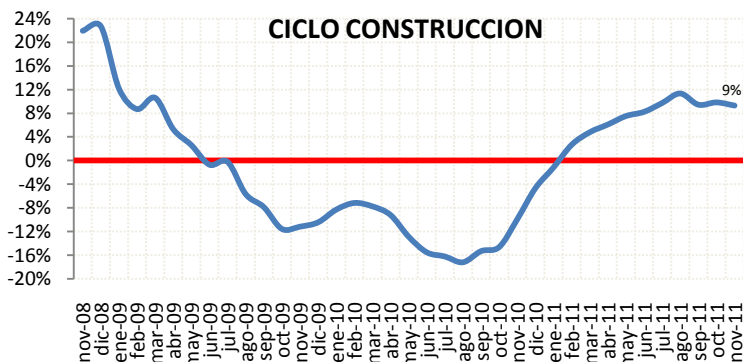

## V. INDICE DE CONFIANZA EMPRESARIAL (ICE) SERVICIOS

En noviembre 2011, el ICE del sector Servicios presentó un aumento de 4.3 puntos, ubicándose en 532.6. El ciclo del ICE de los Servicios se encuentra 14% sobre su tendencia de crecimiento.

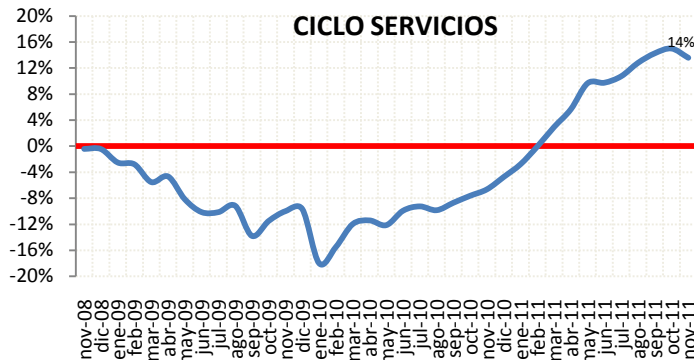
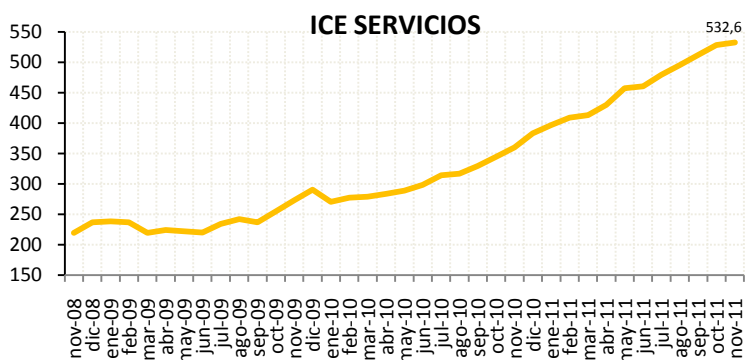



## SECTOR INDUSTRIAL - 279 EMPRESAS – NOVIEMBRE 2011

### I. EMPLEO:

En el mes de noviembre de 2011, la demanda laboral en el sector industrial no presentó variación alguna con respecto al mes anterior. Las expectativas de los empresarios del sector industrial para diciembre de 2011 señalan que esta variable presentará una leve modificación de -0.1%.

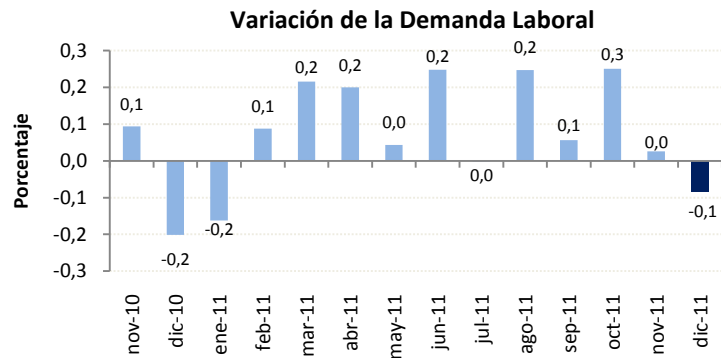

### II. VOLUMEN DE PRODUCCIÓN:

El volumen de producción industrial en el mes de noviembre de 2011 presentó una variación negativa de 1.9% con respecto al mes anterior.

La previsión para diciembre de 2011 señala un decrecimiento del volumen de producción en 1.4%.

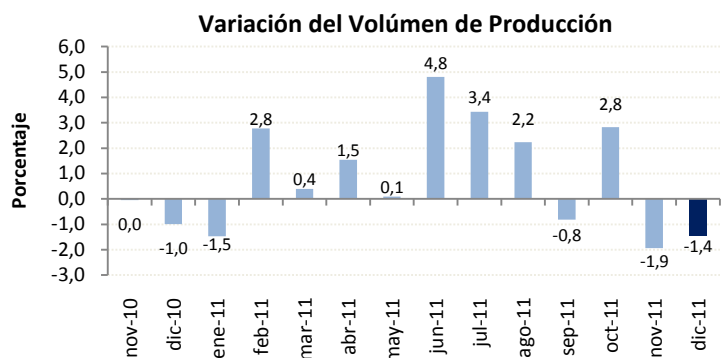

### III. NIVEL DE INVENTARIOS:

En noviembre de este año, el 86% de las empresas encuestadas del sector industrial, mencionan tener un nivel normal de inventarios. Este valor es dos puntos porcentuales superior al registrado en el anterior mes.

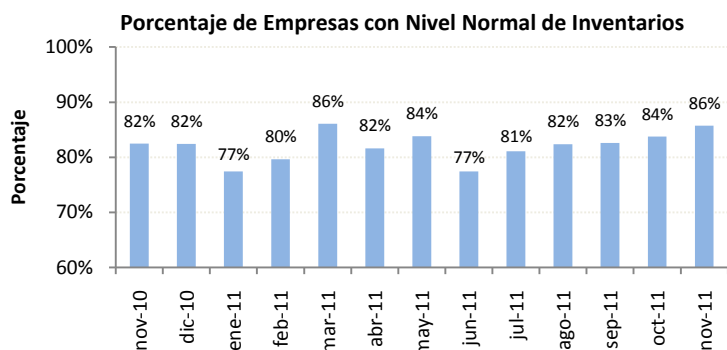

### IV. SITUACIÓN DEL NEGOCIO:

En noviembre 2011, la cantidad de empresas del sector industrial que mencionan estar mejor, es mayor a la cantidad de empresas que dicen estar peor con respecto al mes de octubre; de esta manera, el saldo de la situación de negocio fue de 7%. En la expectativa de la situación del negocio para el mes de diciembre, el saldo es de +18%.

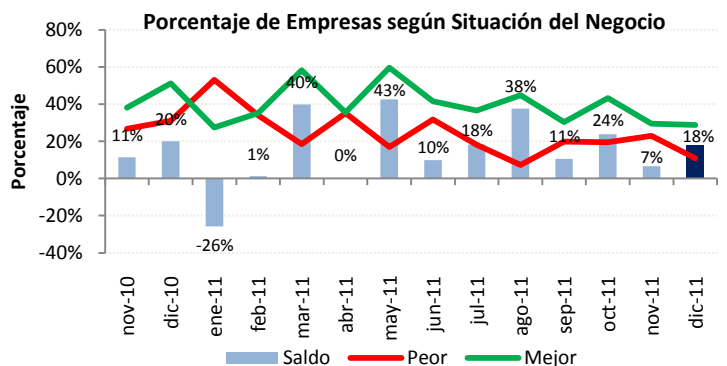



### I. EMPLEO:

En el mes de noviembre de 2011, la demanda laboral del sector comercial, registró una variación positiva con respecto al mes anterior de 0.8%.

La previsión de los empresarios de este sector es que la demanda laboral aumente en 0.4% en el mes de diciembre.

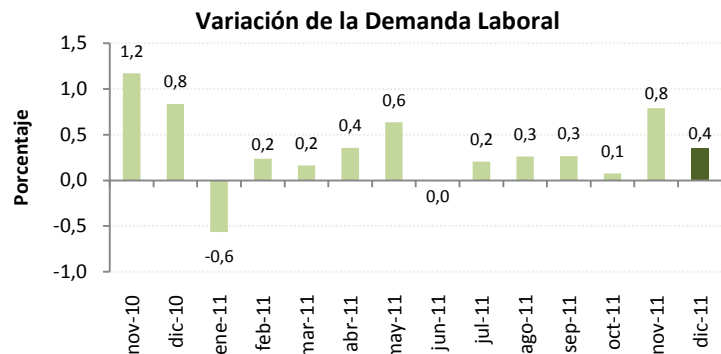

### II. VALOR DE VENTAS:

El valor de ventas del sector comercial en el mes de noviembre 2011 aumentó en 0.7% con respecto al mes de octubre. Para el mes de diciembre se espera un incremento del valor total de ventas en 9.8%.

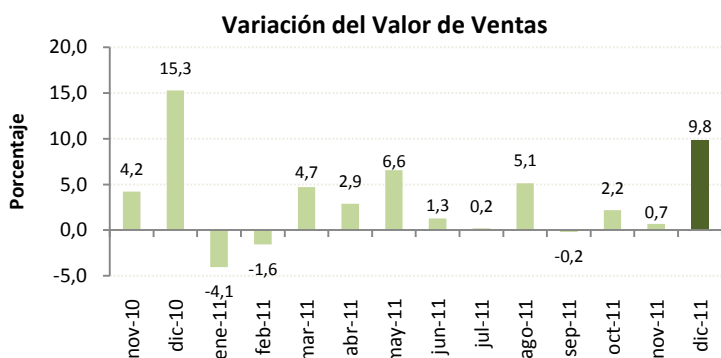

### III. NIVEL DE INVENTARIOS:

Para el mes de noviembre 2011, el 78% de las empresas del sector comercial menciona tener un nivel de inventarios normal, este valor es seis puntos porcentuales inferior al registrado en el mes anterior.

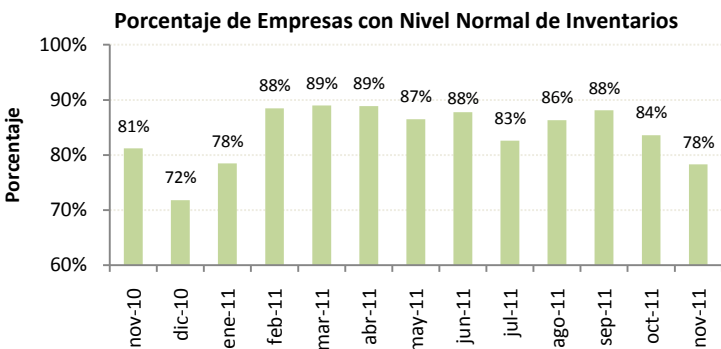

### IV. SITUACIÓN DEL NEGOCIO:

En el mes de noviembre 2011, la cantidad de empresas del sector comercial que mencionan estar mejor con respecto al mes anterior es superior a la cantidad de empresas que dicen estar peor; de esta manera, el saldo de la situación del negocio es de +17%. La expectativa para el mes de diciembre de 2011 señala que el saldo de la situación del negocio es de +32%.

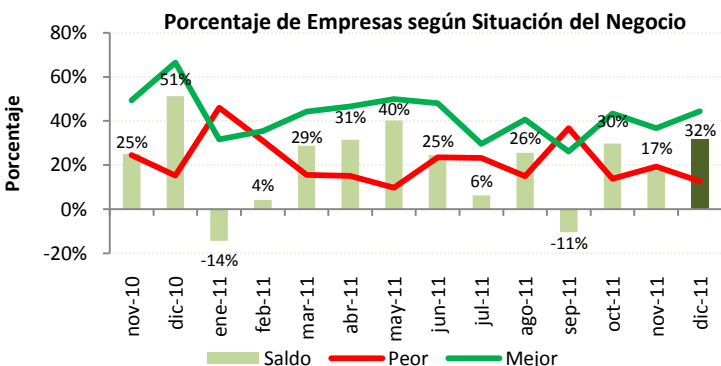



### I. EMPLEO:

En el mes de noviembre 2011, la demanda laboral en el sector construcción disminuyó en 0.3% con respecto al mes anterior. Las expectativas de la demanda laboral indican que para el mes de diciembre se reducirá en 0.1%.

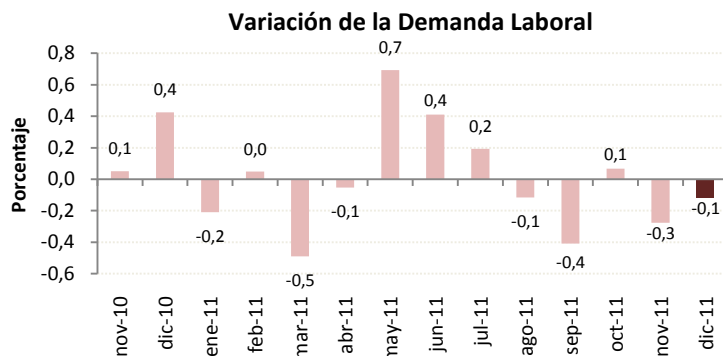

### II. VOLUMEN DE CONSTRUCCION:

El volumen de construcción en el mes de noviembre 2011 aumentó en 0.3% con respecto al mes anterior.

Los empresarios de este sector esperan que esta variable se incremente en 2.2% en el mes de diciembre.

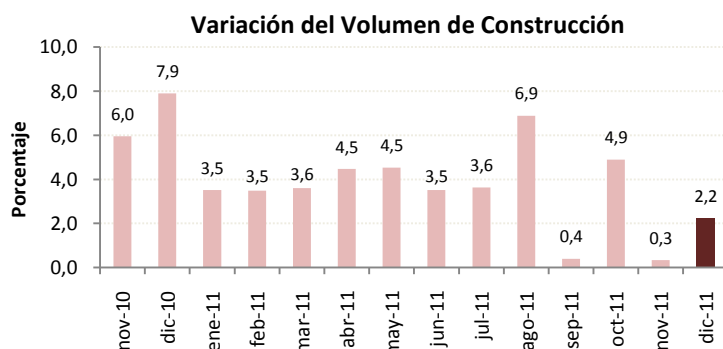

### III. PRECIO DE INSUMOS:

Según los empresarios encuestados del sector, el precio promedio de los materiales de construcción presentó una variación de 0.3% en el mes de noviembre 2011. Para el siguiente mes se espera que los precios de los insumos aumenten en 0.5%.

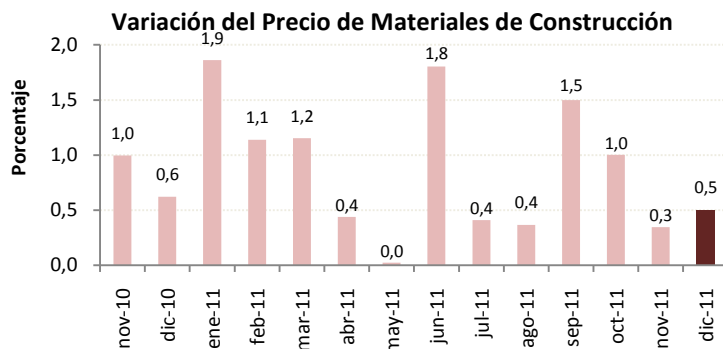

### IV. SITUACIÓN DEL NEGOCIO:

En el mes de noviembre 2011, la cantidad de empresas del sector construcción que mencionan estar mejor es levemente superior a la cantidad de empresas que mencionan estar peor. El saldo del mes es de +2% y su expectativa para diciembre supone un saldo de +9%.

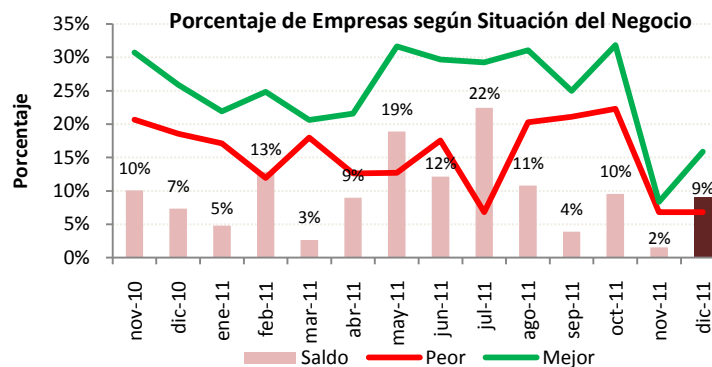



**I. EMPLEO:**

En el mes de noviembre 2011, la demanda laboral en el sector servicios presentó una variación negativa de 0.3% con respecto al mes anterior.

Las expectativas para el mes de diciembre de 2011 señalan que esta variable permanecerá constante.

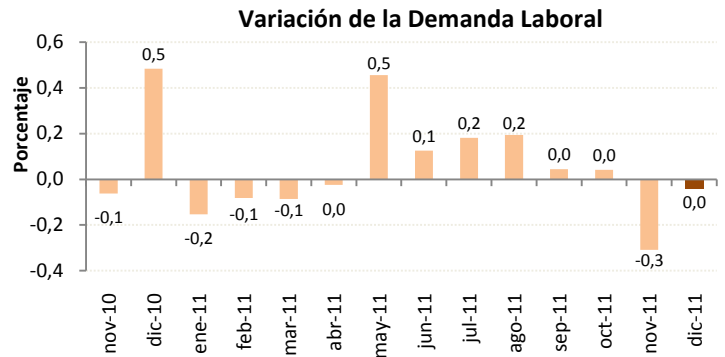

**II. VALOR TOTAL DE VENTAS:**

En noviembre 2011, el valor total de ventas del sector servicios aumentó en 0.3% con respecto al mes anterior. Las expectativas para el mes de diciembre son que el valor de ventas aumente en 2.9%.

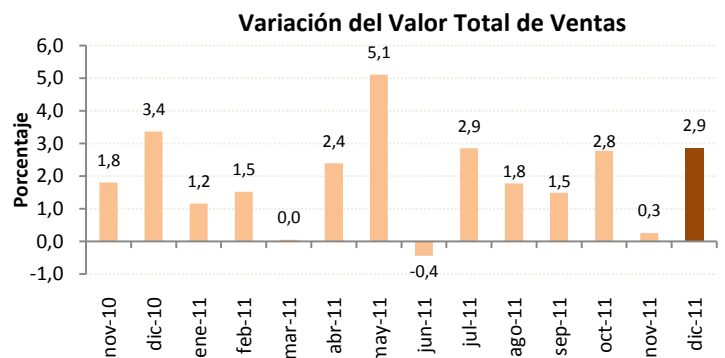

**III. PRECIO DEL SERVICIO:**

El precio promedio del servicio prestado por las empresas encuestadas, presentó una variación positiva en el mes de noviembre 2011 de 0.1%. Se espera que en diciembre los precios se reduzcan en 0.3%.

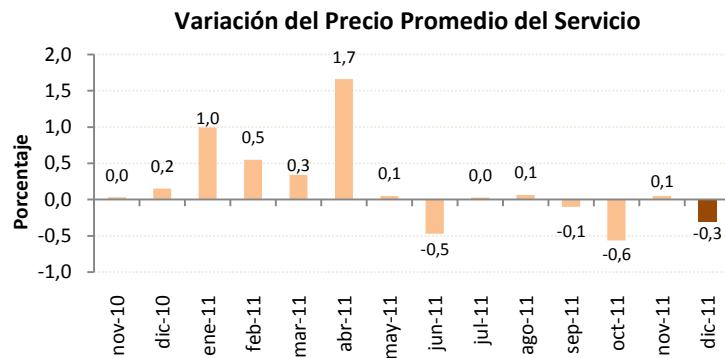

**IV. SITUACIÓN DEL NEGOCIO:**

En el mes de noviembre 2011, la cantidad de empresas del sector servicios que mencionan estar mejor es superior a las empresas que dicen estar peor. El saldo de la situación de negocio es +25%.

Para el mes de diciembre 2011, los empresarios prevén que el saldo de la situación de negocio sea de +41%.

