

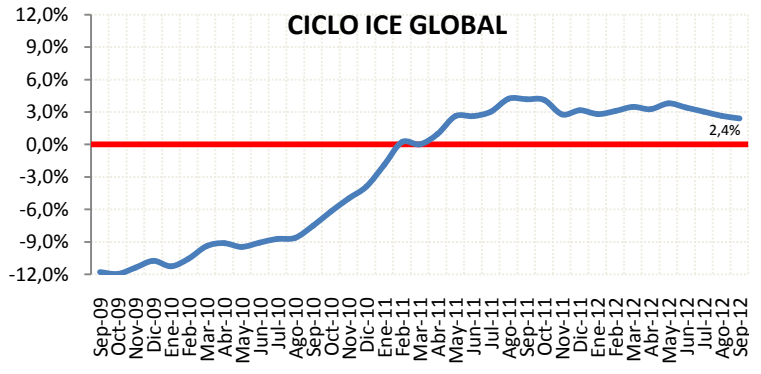

I. INDICE DE CONFIANZA EMPRESARIAL (ICE) GLOBAL²

En septiembre 2012, el Índice de Confianza Empresarial (ICE) Global registró un aumento de 9.6 puntos con respecto al mes anterior de agosto 2012, para ubicarse en 863.6 puntos. Dicha variación se determinó por incrementos en las cuatro ramas de actividad económica analizadas. En el caso de la rama de los Servicios, el aporte fue del 40.2%, la rama de la Construcción fue del 21.2%, el aporte de la rama Industrial fue del 19.4%; y, finalmente la rama Comercio contribuyó con el 19.2% restante. Al extraer el ciclo³ de la serie del ICE Global mediante la utilización del filtro Hodrick-Prescott⁴, se observa que para septiembre 2012, el ICE Global está 2.4% sobre su tendencia de crecimiento de corto plazo.

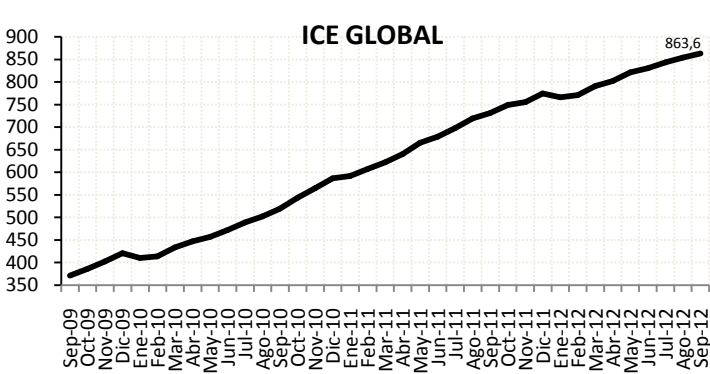

II. INDICE DE CONFIANZA EMPRESARIAL (ICE) INDUSTRIAL

En septiembre 2012, el ICE Industrial presentó una variación positiva de 27.4 puntos, para ubicarse en 1149.5. El ciclo del ICE Industrial se encuentra 2.9% sobre su tendencia de crecimiento, situándose en terreno positivo.

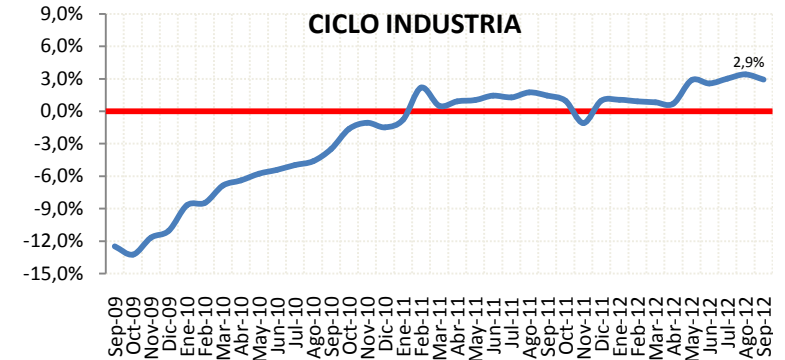
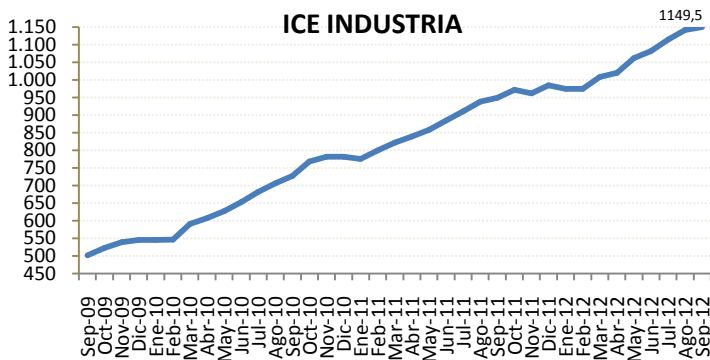

¹ El Estudio Mensual de Opinión Empresarial abarca 800 grandes empresas de cuatro ramas de actividad económica: Industria, Comercio, Construcción y Servicios. Los resultados presentados a partir de noviembre de 2009 se calculan ponderando cada empresa encuestada en función de sus ingresos obtenidos en el año 2007. El levantamiento de la información proporcionada por los empresarios, se inicia cuando faltan cinco días hábiles para concluir el mes de referencia.

² Las ponderaciones para agregar los ICE's sectoriales en el ICE Global son las siguientes: Industria 23%, Comercio 26%, Construcción 13%, Servicios 38%.

³ Es el componente de la serie que recoge las oscilaciones periódicas alrededor de la tendencia, en las que, a diferencia de las variaciones estacionales, tiene un período y amplitud variables.

⁴ Este método econométrico es utilizado de manera generalizada para obtener una estimación del componente tendencial y cíclico de una serie de tiempo económica. Antes de extraer el ciclo de la serie, ésta ha sido corregida por variación estacional para tener una mejor estimación del ciclo. Cada mes el ciclo de la serie se recalcula con la nueva información disponible.



BANCO CENTRAL DEL ECUADOR

III. INDICE DE CONFIANZA EMPRESARIAL (ICE) COMERCIO

En septiembre 2012, el ICE de la rama Comercial mostró un crecimiento de 7.1 puntos, para ubicarse en 965.5. El ciclo del ICE de Comercio se encuentra 2% por debajo de su tendencia de crecimiento.

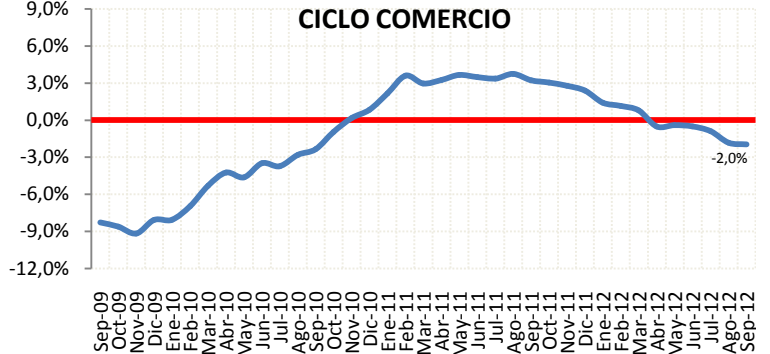
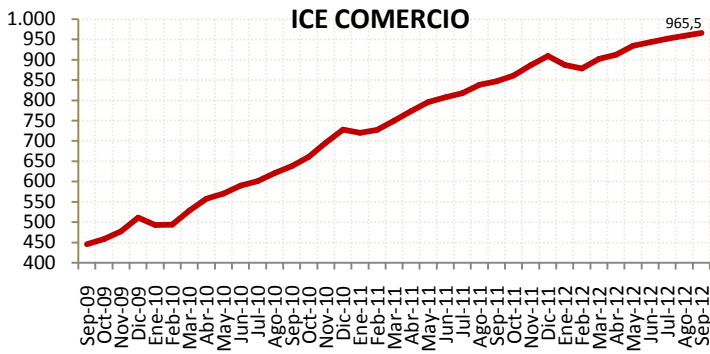

IV. INDICE DE CONFIANZA EMPRESARIAL (ICE) CONSTRUCCION

En septiembre de 2012, el ICE de la Construcción creció 15.7 puntos, para ubicarse en 967.4. El ciclo del ICE de la Construcción se encuentra 9.5% sobre su tendencia de crecimiento.

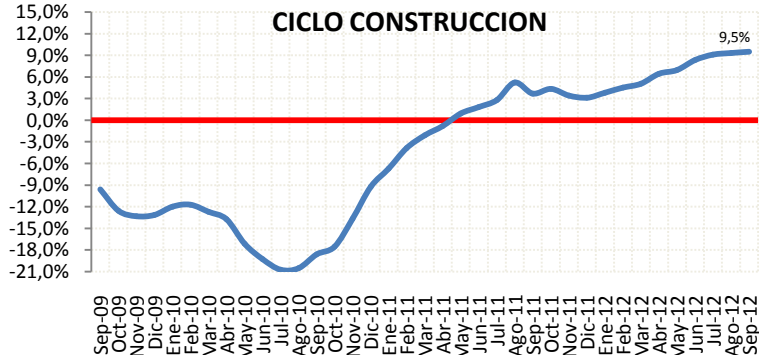
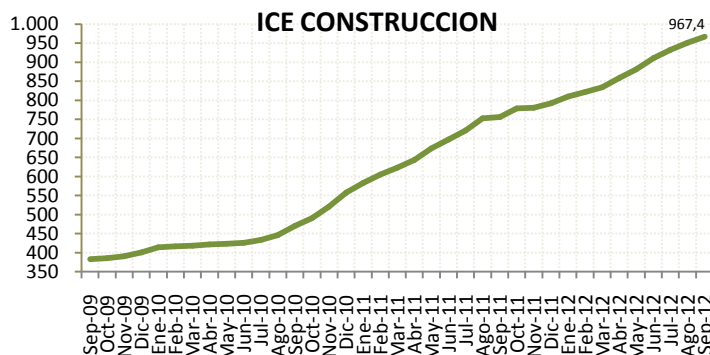

V. INDICE DE CONFIANZA EMPRESARIAL (ICE) SERVICIOS

En septiembre 2012, el ICE del sector Servicios aumentó en 10.2 puntos, ubicándose en 585.4. El ciclo del ICE de los Servicios se encuentra 2.6% sobre su tendencia de crecimiento.

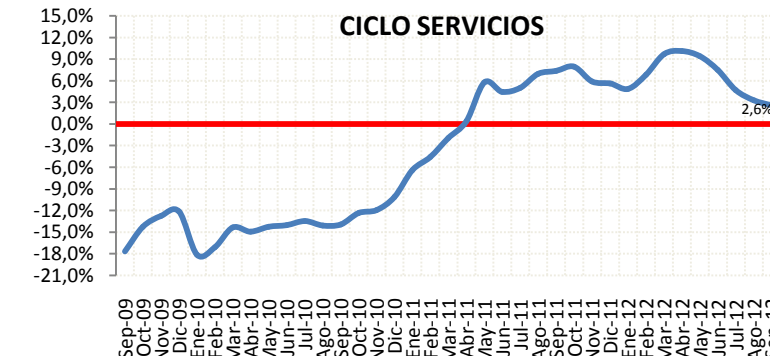
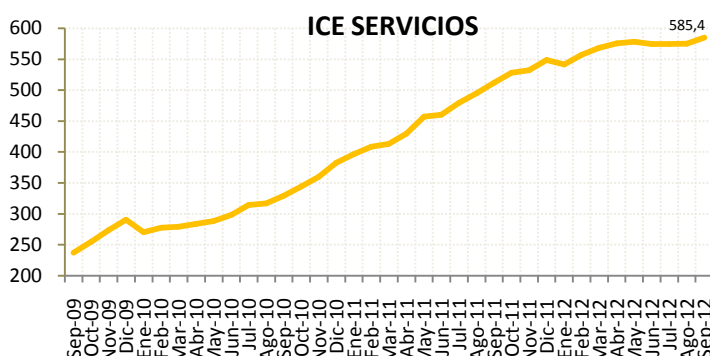



I. EMPLEO:

En el mes de septiembre 2012, la demanda laboral en el sector industrial presentó una variación negativa de 0.5%. Las expectativas de los empresarios del sector industrial para octubre de 2012 señalan que esta variable registrará un leve aumento de 0.1%.

Variación de la Demanda Laboral

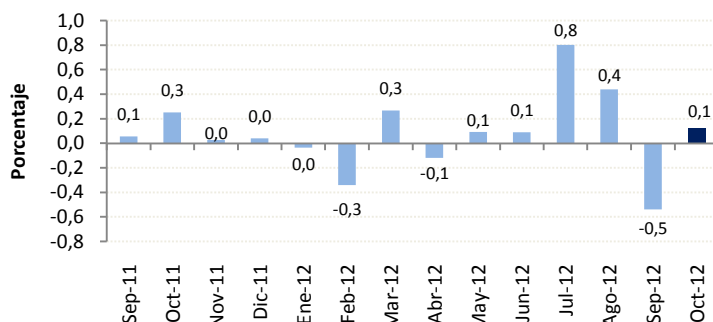

II. VOLUMEN DE PRODUCCIÓN:

El volumen de producción industrial en el mes de septiembre de 2012 presentó una variación de -0.2% con respecto al mes anterior. La previsión para octubre de 2012 señala un crecimiento del volumen de producción en 4.3%.

Variación del Volúmen de Producción

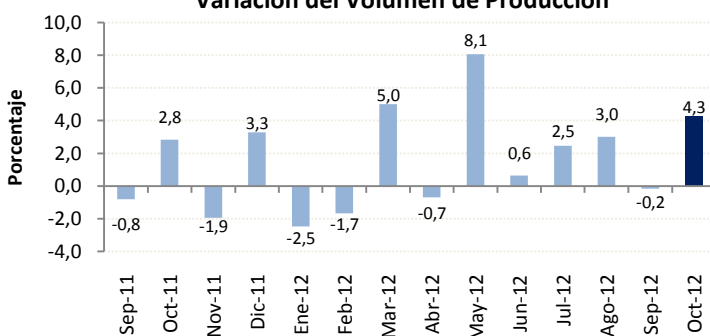

III. NIVEL DE INVENTARIOS:

En septiembre 2012, el 81% de las empresas encuestadas del sector industrial, mencionan tener un nivel normal de inventarios. Este valor es dos puntos porcentuales superior al registrado en el anterior mes.

Porcentaje de Empresas con Nivel Normal de Inventarios

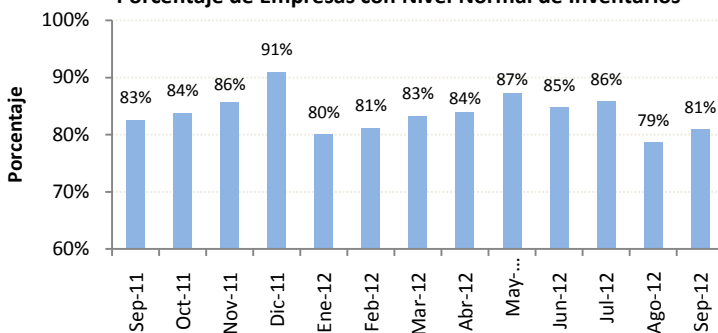

IV. SITUACIÓN DEL NEGOCIO:

En septiembre 2012, la cantidad de empresas del sector industrial que mencionan estar mejor, es inferior a la cantidad de empresas que dicen estar peor con respecto al mes de agosto; de esta manera, el saldo de la situación del negocio fue de -7%. En la expectativa de la situación del negocio para el mes de septiembre de 2012, el saldo es de +50%.

Porcentaje de Empresas según Situación del Negocio

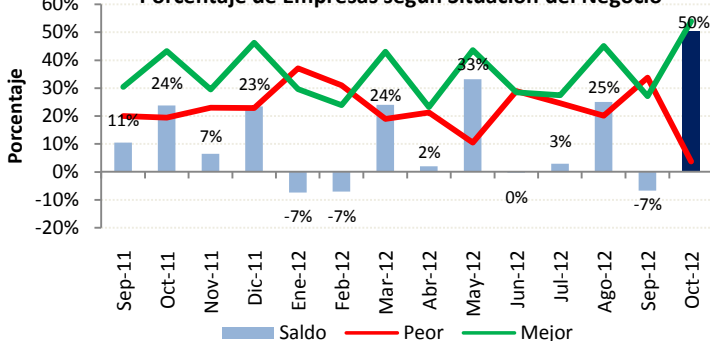



I. EMPLEO:

En el mes de septiembre de 2012, la demanda laboral del sector comercial, aumentó en 0.7% con respecto al mes anterior.

La previsión de los empresarios de este sector es que la demanda laboral aumente en 0.1% en el mes de octubre de 2012.

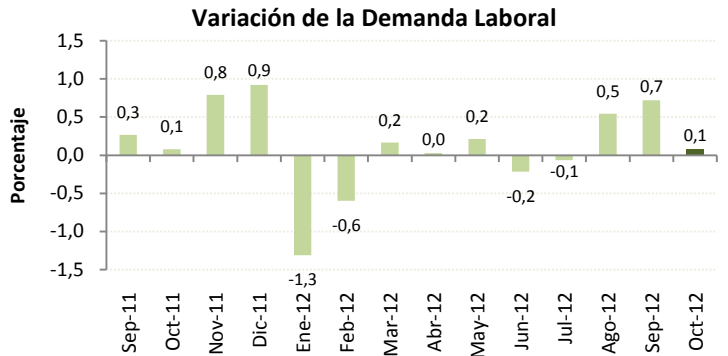

II. VALOR DE VENTAS:

El valor de ventas del sector comercial en el mes de septiembre de 2012 disminuyó en 0.3% con respecto al mes de agosto. Para el mes de septiembre se espera un crecimiento del valor total de ventas en 2.4%.

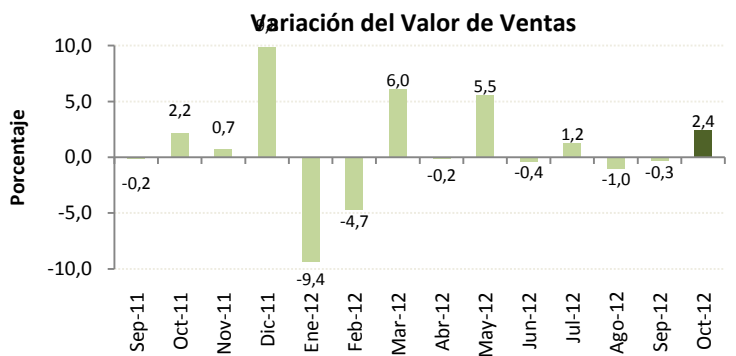

III. NIVEL DE INVENTARIOS:

Para el mes de septiembre 2012, el 84% de las empresas del sector comercial menciona tener un nivel de inventarios normal, siendo éste valor cuatro puntos porcentuales superior al registrado en el mes anterior.

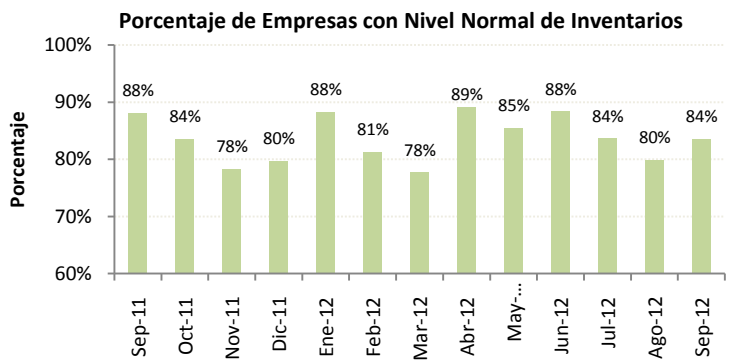

IV. SITUACIÓN DEL NEGOCIO:

En el mes de septiembre de 2012, la cantidad de empresas del sector comercial que mencionan estar mejor con respecto al mes anterior es inferior a la cantidad de empresas que dicen estar peor; de esta manera, el saldo de la situación del negocio es de -10%. La expectativa para el mes de octubre 2012 señala que el saldo de la situación del negocio sería de +34%.

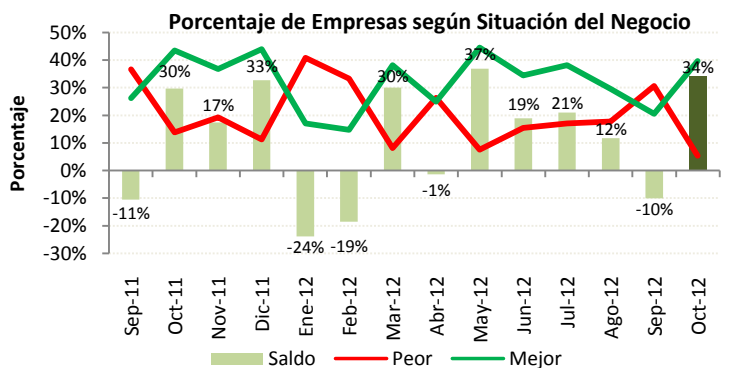



I. EMPLEO:

En el mes de septiembre 2012, la demanda laboral en el sector construcción registró una variación negativa de 0.1% con respecto al mes anterior. Las expectativas de la demanda laboral indican que para el mes de octubre de 2012 esta variable se incrementará en 0.6%.

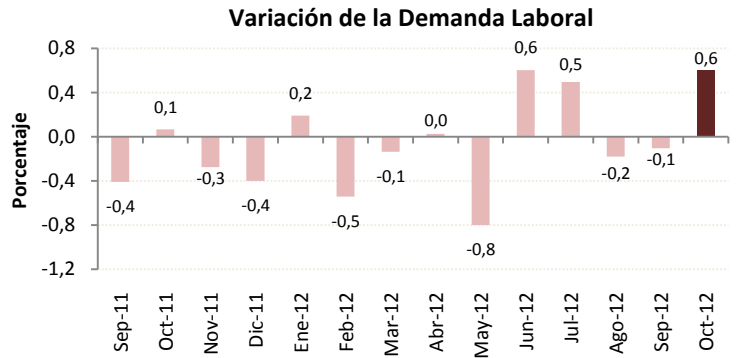

II. VOLUMEN DE CONSTRUCCION:

El volumen de construcción en el mes de septiembre 2012 aumentó en 2.3% con respecto al mes anterior. Los empresarios de este sector esperan que esta variable se incremente en 4.2% en el mes de octubre de 2012.

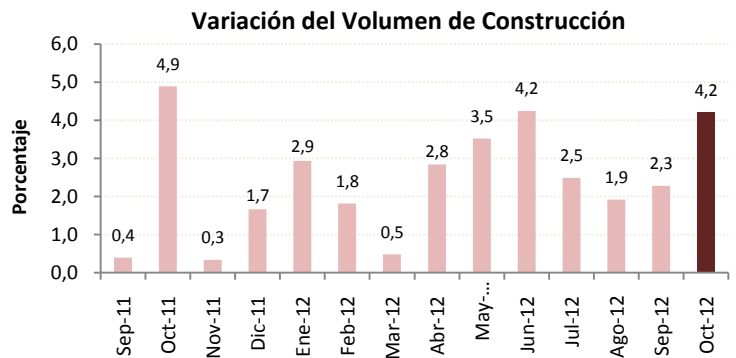

III. PRECIO DE INSUMOS:

Según los empresarios encuestados del sector, el precio promedio de los materiales de construcción aumentó en 0.4% en septiembre de 2012. Para el siguiente mes se espera un incremento de 0.2%.

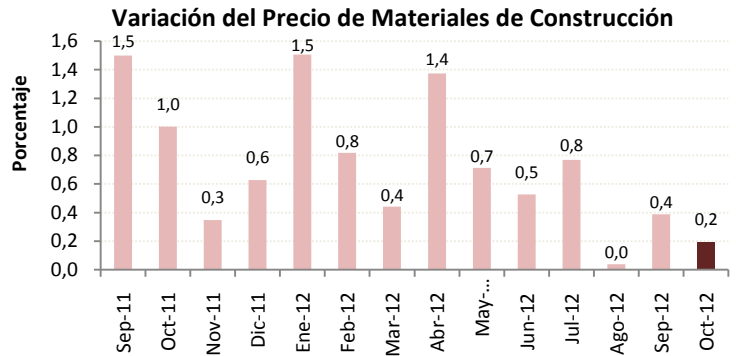

IV. SITUACIÓN DEL NEGOCIO:

En el mes de septiembre de 2012, la cantidad de empresas del sector construcción que mencionan estar mejor es superior a la cantidad de empresas que mencionan estar peor. El saldo del mes es de +6% y su expectativa para octubre 2012 supone un saldo de +25%.

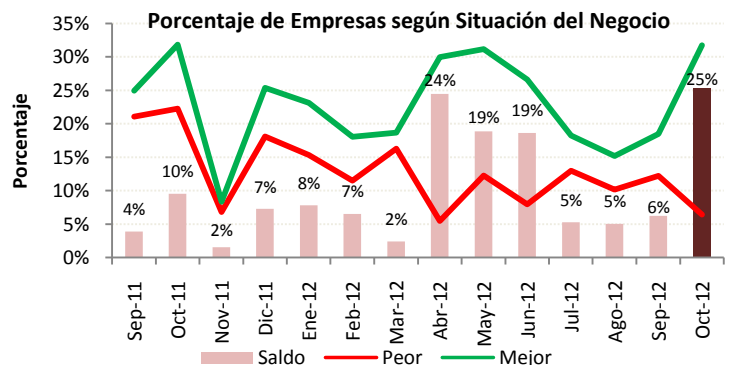



I. EMPLEO:

En el mes de septiembre de 2012, la demanda laboral en el sector servicios presentó una variación positiva de 0.1% con respecto al mes anterior.

Las expectativas para el mes de octubre de 2012 señalan que esta variable aumentará en la misma magnitud.

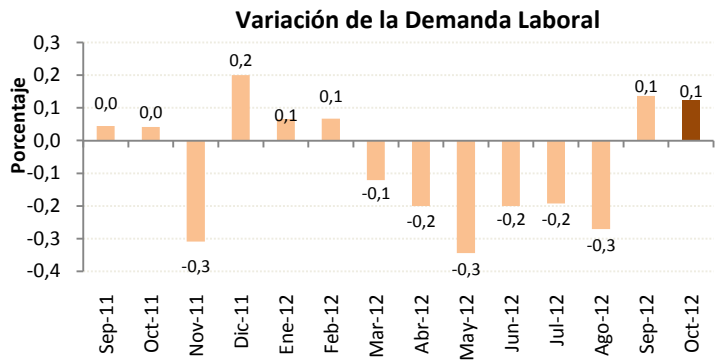

II. VALOR TOTAL DE VENTAS:

En septiembre 2012, el valor total de ventas del sector servicios no registró variaciones. Las expectativas para el mes de octubre de 2012 son que el valor de ventas aumente en 3.2%.

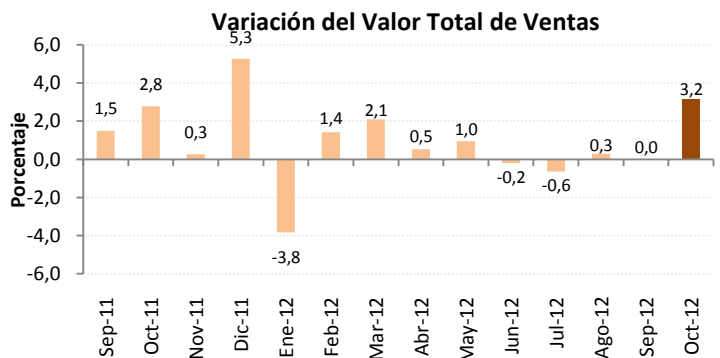

III. PRECIO DEL SERVICIO:

El precio promedio del servicio prestado por las empresas encuestadas aumentó en 0.2%. Se espera un que en octubre de 2012 esta variable no cambie.

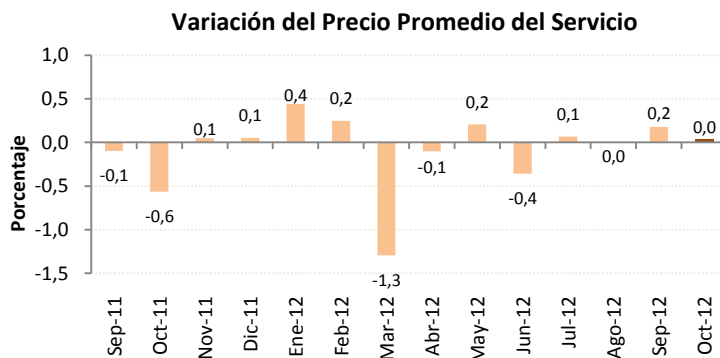

IV. SITUACIÓN DEL NEGOCIO:

En el mes de septiembre, la cantidad de empresas del sector servicios que mencionan estar mejor es superior a las empresas que dicen estar peor. El saldo de la situación de negocio es +41%.

Para el mes de octubre 2012, los empresarios prevén que el saldo de la situación de negocio será de +47%.

