



ESTUDIO MENSUAL DE OPINIÓN EMPRESARIAL¹ - DICIEMBRE 2012

I. ÍNDICE DE CONFIANZA EMPRESARIAL (ICE) GLOBAL²

En diciembre de 2012, el *Índice de Confianza Empresarial (ICE) Global* registró un aumento de 8.3 puntos con respecto al mes anterior (noviembre de 2012), para ubicarse en 907.6 puntos (Gráfico de la izquierda). Dicha variación se debe a incrementos en los ICE's de tres de las cuatro ramas de actividad económica analizadas, es decir, en Comercio, Construcción y Servicios. La rama de actividad económica que presentó un decrecimiento en el mes de diciembre fue la *Industria*.

Al extraer el ciclo³ de la serie del ICE Global (Gráfico de la derecha) mediante la utilización del filtro Hodrick-Prescott⁴, se observa que para diciembre 2012, el ICE Global está 1.5% sobre su tendencia de crecimiento de corto plazo, es decir que se encuentra en terreno positivo.

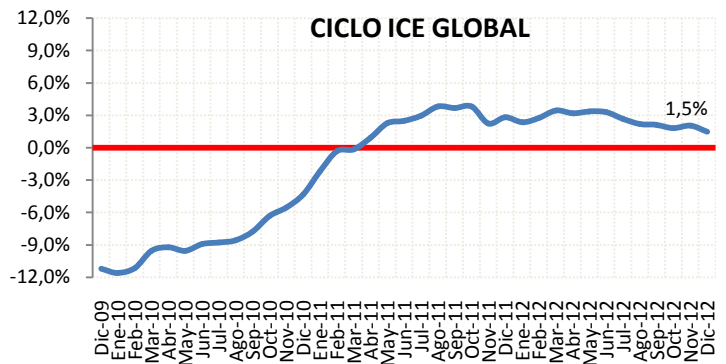
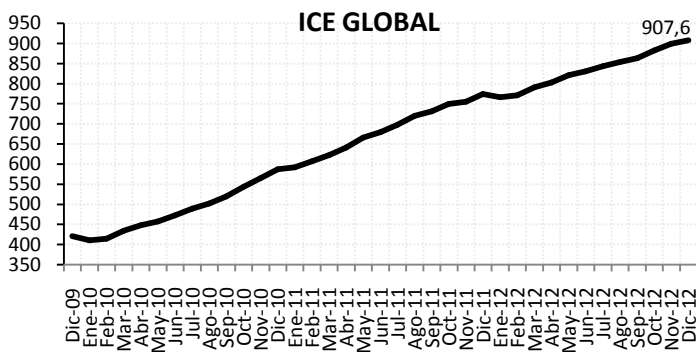

II. ÍNDICE DE CONFIANZA EMPRESARIAL (ICE) INDUSTRIA

En diciembre 2012, el ICE Industrial presentó una variación negativa de 6.7 puntos, para ubicarse en 1181.6 puntos. El ciclo del ICE Industrial se encuentra 1.8% sobre su tendencia de crecimiento, situándose en terreno positivo.

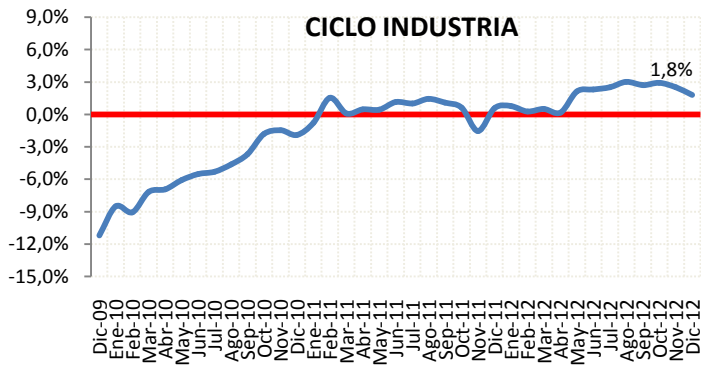
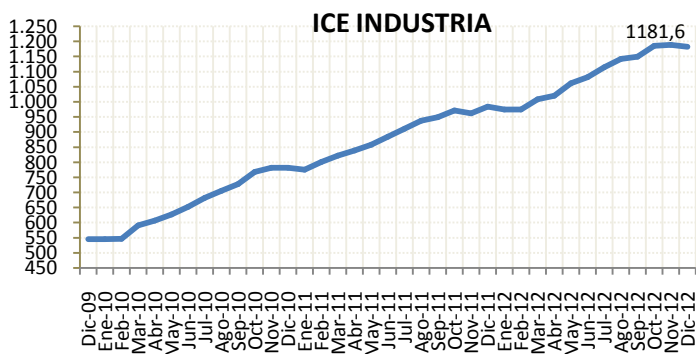

¹ El Estudio Mensual de Opinión Empresarial abarca 800 grandes empresas de cuatro ramas de actividad económica: Industria, Comercio, Construcción y Servicios. Los resultados presentados del mes de diciembre de 2012 se calcularon ponderando cada empresa encuestada en función de sus ingresos obtenidos en el año 2009; los datos anteriores se calcularon considerando los ingresos del año 2007. El levantamiento de la información proporcionada por los empresarios se inicia cuando faltan cinco días hábiles para concluir el mes de referencia.

² El índice de confianza empresarial global se obtiene ponderando los ICE's sectoriales. Estas ponderaciones son las siguientes: Industria 23%, Comercio 26%, Construcción 13% y Servicios 38%, calculados a partir de la participación promedio en el valor agregado bruto por sector en el periodo comprendido entre 1993-2007.

³ Es el componente de la serie que recoge las oscilaciones periódicas alrededor de la tendencia, en las que, a diferencia de las variaciones estacionales, tiene un período y amplitud de variables.

⁴ Este método econométrico es utilizado de manera generalizada para obtener una estimación del componente tendencial y cíclico de una serie de tiempo económica. Antes de extraer el ciclo de la serie, ésta ha sido corregida por variación estacional para tener una mejor estimación del ciclo. Cada mes el ciclo de la serie se recalcula con la nueva información disponible.



BANCO CENTRAL DEL ECUADOR

III. ÍNDICE DE CONFIANZA EMPRESARIAL (ICE) COMERCIO

El ICE de la rama Comercial mostró un crecimiento de 25.2 puntos en diciembre de 2012, para situarse en 1019.2. El ciclo del ICE de Comercio se encuentra 2.9% por debajo de su tendencia de crecimiento.

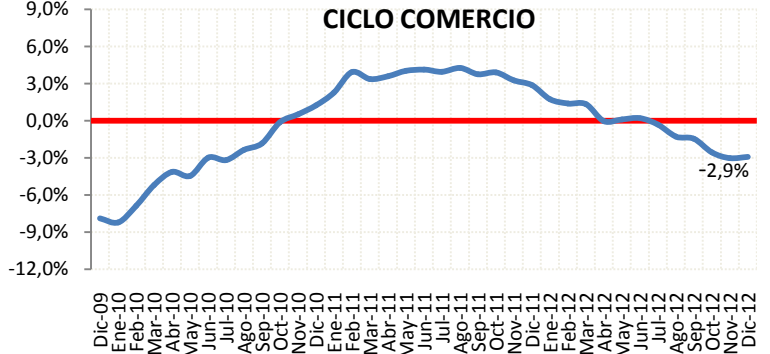
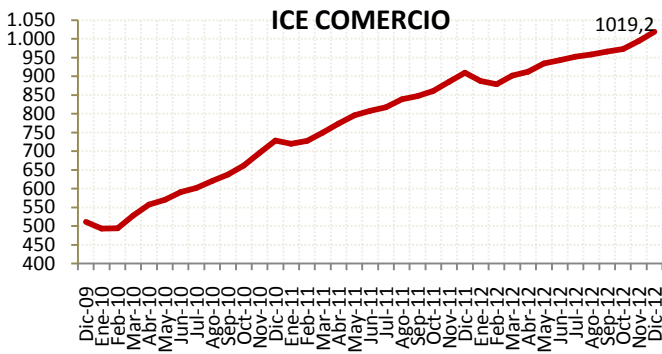

IV. ÍNDICE DE CONFIANZA EMPRESARIAL (ICE) CONSTRUCCIÓN

En diciembre de 2012, el ICE de la Construcción aumentó en 11.2 puntos, acumulando 1013.9 puntos. El ciclo del ICE de la Construcción se sitúa 8.6% sobre su tendencia de crecimiento.

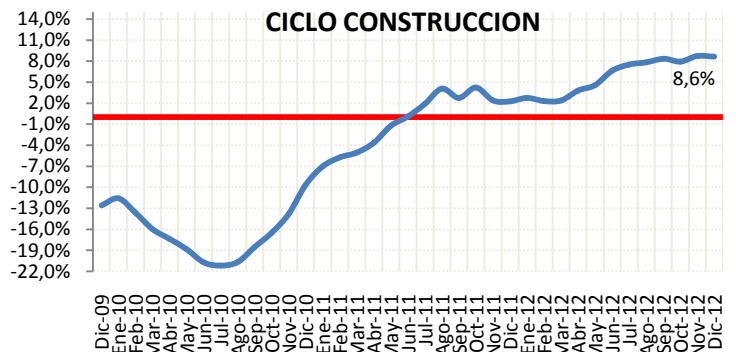
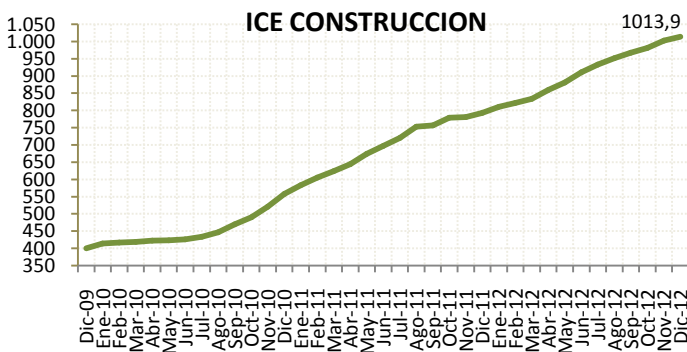

V. ÍNDICE DE CONFIANZA EMPRESARIAL (ICE) SERVICIOS

En diciembre 2012, el ICE del sector Servicios creció 4.8 puntos, situándose en 629.2 puntos. El ciclo del ICE de los Servicios se encuentra 2.5% sobre su tendencia de crecimiento.

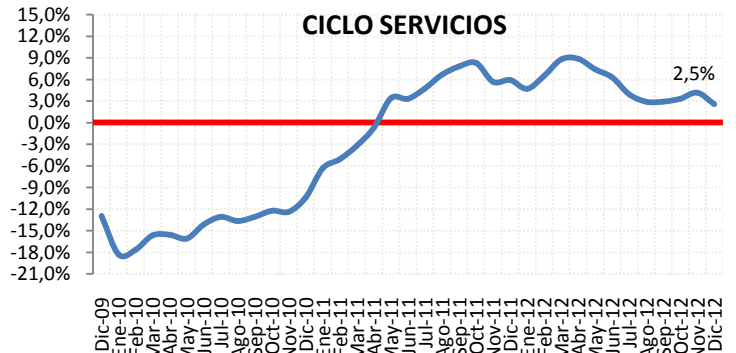
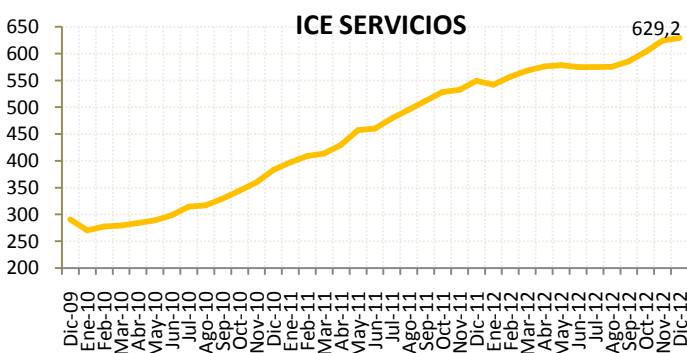



SECTOR INDUSTRIAL - 279 EMPRESAS – DICIEMBRE 2012

I. EMPLEO:

En el mes de diciembre de 2012, la demanda laboral en el sector industrial presentó una variación negativa de 0.3%. Las expectativas de los empresarios del sector industrial para enero de 2013 señalan que esta variable no presentará cambio alguno.

Variación de la Demanda Laboral

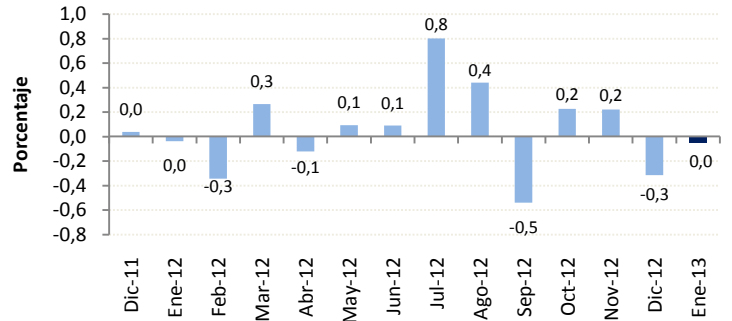

II. VOLUMEN DE PRODUCCIÓN:

El volumen de producción industrial en el mes de diciembre de 2012 presentó una variación negativa de 4.5% con respecto al mes anterior. La previsión para enero de 2013 señala un aumento del volumen de producción en 5.2%.

Variación del Volúmen de Producción

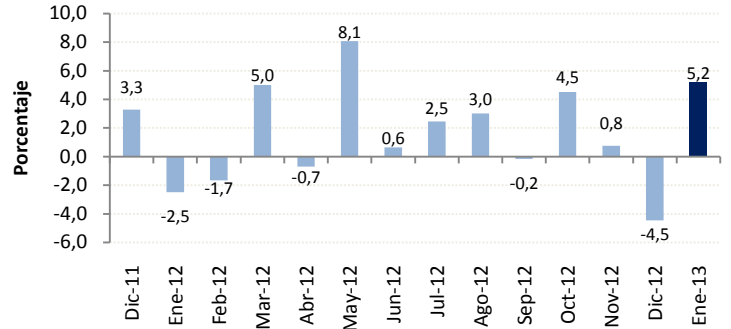

III. NIVEL DE INVENTARIOS:

En diciembre de 2012, el 74% de las empresas encuestadas del sector industrial mencionan tener un nivel normal de inventarios, manteniéndose el nivel similar al del mes de noviembre de 2012.

Porcentaje de Empresas con Nivel Normal de Inventarios

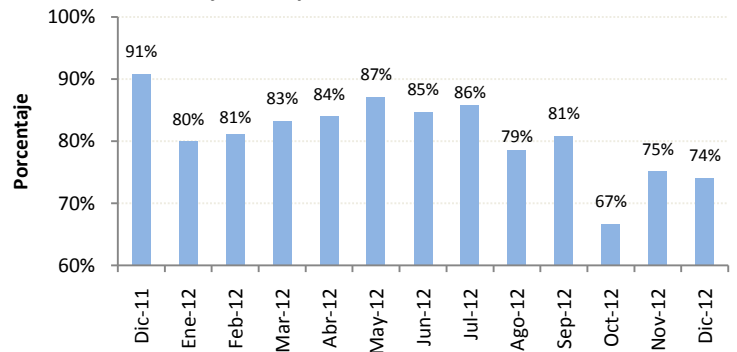

IV. SITUACIÓN DEL NEGOCIO:

En diciembre de 2012, la cantidad de empresas del sector industrial que mencionan estar mejor, es igual a la cantidad de empresas que dicen estar peor con respecto al mes de noviembre. En la expectativa de la situación del negocio para el mes de enero de 2013, el saldo es de 4% positivo.

Porcentaje de Empresas según Situación del Negocio

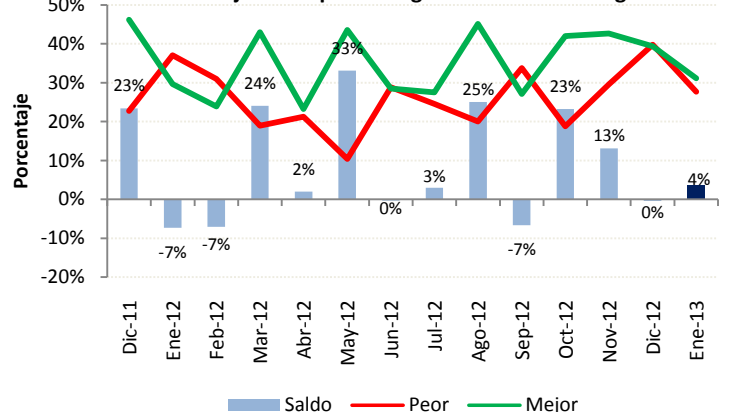



SECTOR COMERCIAL - 201 EMPRESAS – DICIEMBRE 2012

I. EMPLEO:

La demanda laboral del sector comercial, aumentó levemente en 1.1% en diciembre de 2012 con respecto al mes anterior.

Los empresarios de este sector prevén que la demanda laboral disminuirá en 1.8% en el mes de enero de 2013.

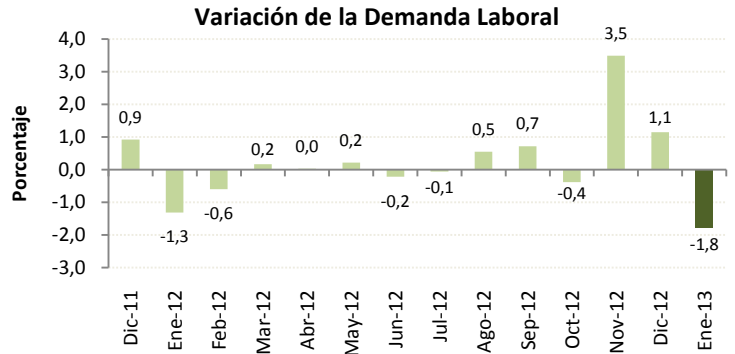

II. VALOR DE VENTAS:

El valor de ventas del sector comercial en el mes de diciembre de 2012 presentó un considerable aumento, presentando una variación positiva de 16.3% con respecto al mes de noviembre. Para el mes de enero se espera un decrecimiento del valor total de ventas en 5.9%.

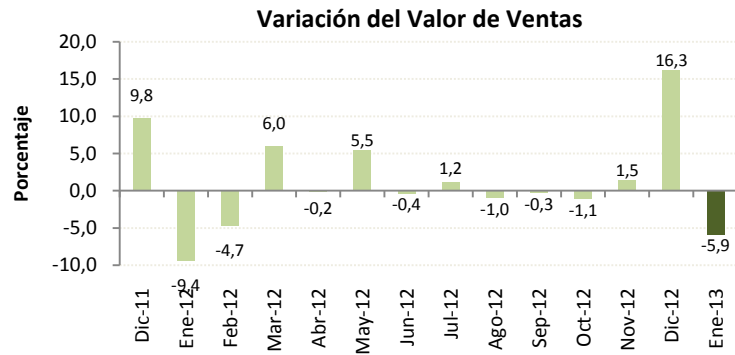

III. NIVEL DE INVENTARIOS:

Para el mes de diciembre de 2012, el 64% de las empresas del sector comercial menciona tener un nivel de inventarios normal, siendo éste valor 16 puntos porcentuales inferior al registrado en el mes anterior.

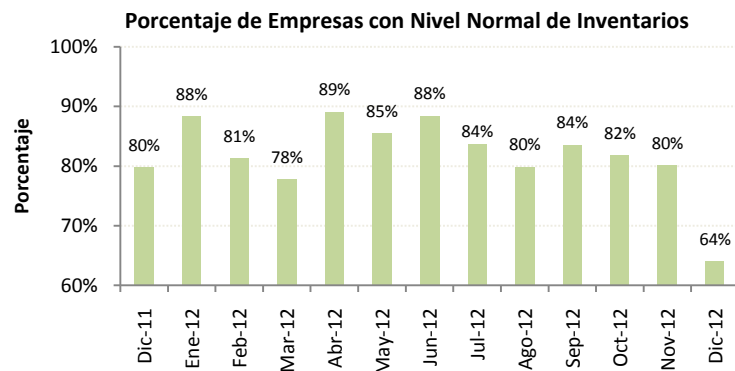

IV. SITUACIÓN DEL NEGOCIO:

En el mes de diciembre de 2012, la cantidad de empresas del sector comercial que mencionan estar mejor con respecto al mes anterior es superior a la cantidad de empresas que dicen estar peor; de esta manera, el saldo de la situación del negocio es de +35%. La expectativa para el mes de enero de 2013 señala que el saldo de la situación del negocio será de -29%.

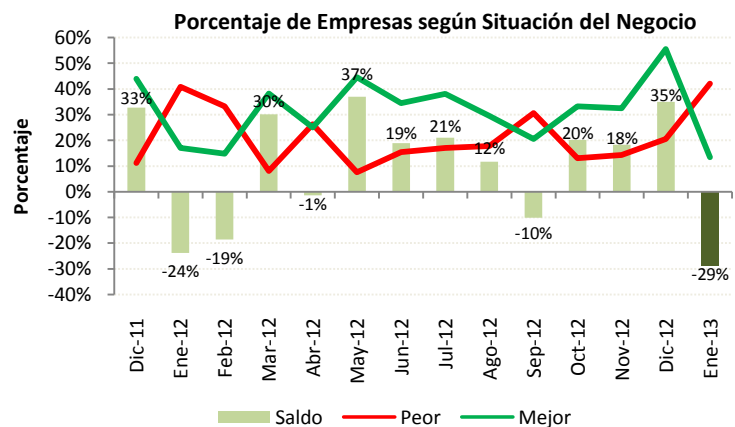



SECTOR CONSTRUCCIÓN - 120 EMPRESAS – DICIEMBRE 2012

I. EMPLEO:

En el mes de diciembre de 2012, la demanda laboral en el sector construcción no varió con respecto al mes anterior. Las expectativas de la demanda laboral indican que para el mes de enero de 2013 esta variable en el sector construcción se incrementará en 2.1%.

Variación de la Demanda Laboral

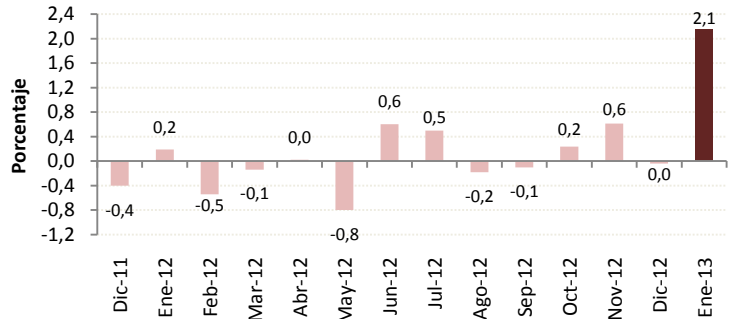

II. VOLUMEN DE CONSTRUCCIÓN:

El volumen de construcción en el mes de diciembre de 2012 tuvo un decremento de 1.9% con respecto al mes anterior. Los empresarios de este sector esperan que esta variable se incremente en 5% en el mes de enero de 2013.

Variación del Volumen de Construcción

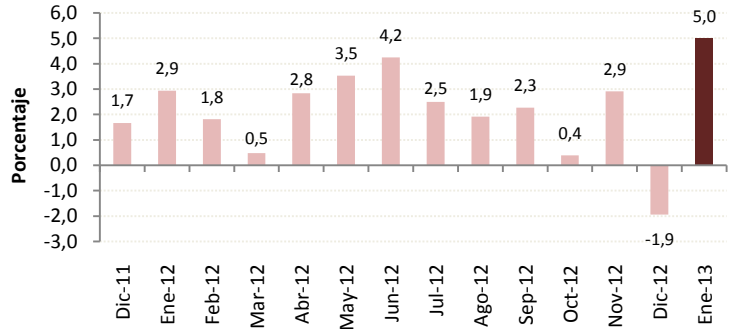

III. PRECIO DE INSUMOS:

Según los empresarios encuestados del sector, el precio promedio de los materiales de construcción se incrementó en 0.5% en diciembre de 2012. Para el siguiente mes se prevé un incremento de 1.3%.

Variación del Precio de Materiales de Construcción

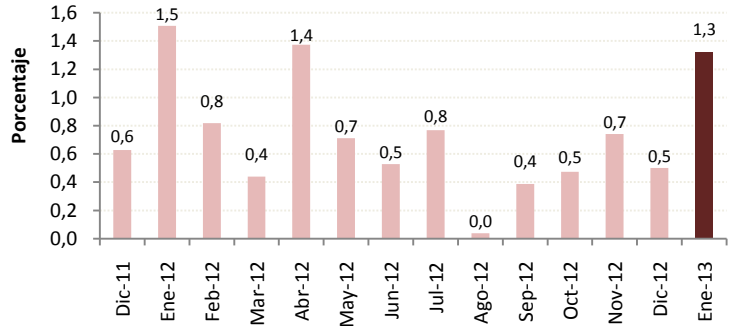

IV. SITUACIÓN DEL NEGOCIO:

En el mes de diciembre de 2012, la cantidad de empresas del sector construcción que mencionan estar mejor es superior a la cantidad de empresas que mencionan estar peor. El saldo del mes es de +2% y su expectativa para enero de 2013 supone un saldo de +18%.

Porcentaje de Empresas según Situación del Negocio

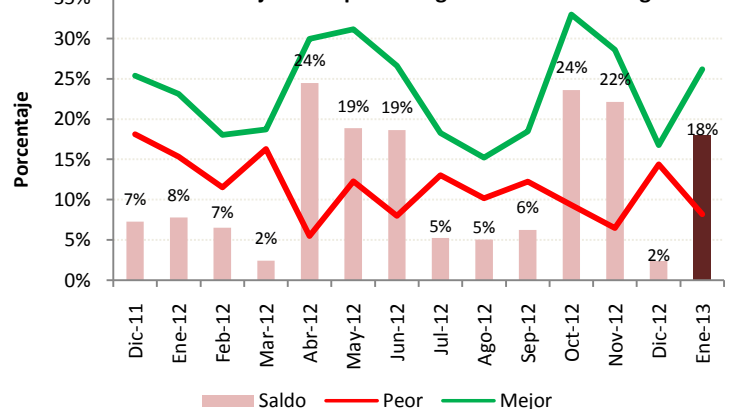



SECTOR SERVICIOS - 200 EMPRESAS – DICIEMBRE 2012

I. EMPLEO:

En el mes de diciembre de 2012, la demanda laboral en el sector servicios presentó una leve variación negativa de 0.2% con respecto al mes anterior.

Las expectativas para el mes de enero de 2013 señalan que esta variable se incrementará en 0.3%.

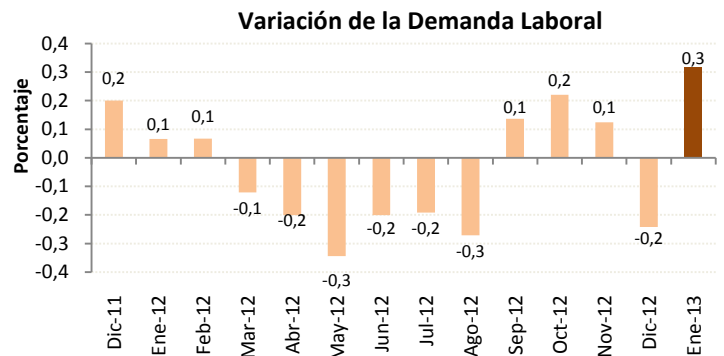

II. VALOR TOTAL DE VENTAS:

El valor total de ventas del sector servicios subió en 2.3% en diciembre de 2012 con respecto al mes anterior. Las expectativas de los empresarios para el mes siguiente señalan que el valor de ventas disminuirá en 2.8%.

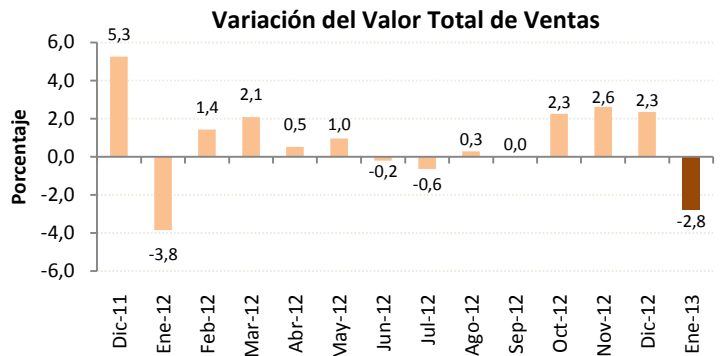

III. PRECIO DE SERVICIOS:

El precio promedio del servicio prestado por las empresas encuestadas subió ligeramente en 0.2% con respecto al mes anterior y se espera que para enero de 2013 se eleve en 0.5%.

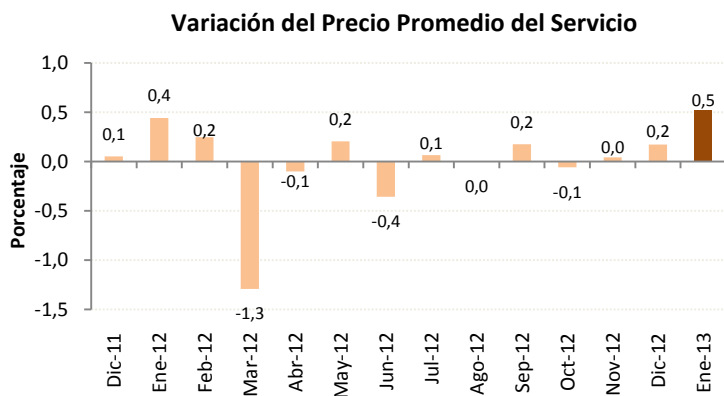

IV. SITUACIÓN DEL NEGOCIO:

En el mes de diciembre, la cantidad de empresas del sector servicios que mencionan estar mejor es superior a las empresas que dicen estar peor. El saldo de la situación del negocio es +22%. Para el mes de enero de 2013, los empresarios estiman que el saldo de la situación del negocio será levemente negativo en 2%.

