





# ***Evolución de la Balanza Comercial Enero - Diciembre 2015***

**FEBRERO 2016**

Subgerencia de Programación y Regulación  
Dirección Nacional de Síntesis Macroeconómica

## Contenido

-  I. BALANZA COMERCIAL
  - Petrolera
  - No petrolera
  
-  II. EXPORTACIONES
  - Petroleras
  - No petroleras
  
-  III. IMPORTACIONES
  - Por uso o destino económico



# I. BALANZA COMERCIAL

La Balanza Comercial en 2015 registró un déficit de *USD - 2,092.4* millones. Este comportamiento se explicó principalmente por una disminución de las exportaciones petroleras.

**BALANZA COMERCIAL (1)**

*Toneladas métricas en miles y valor USD FOB en millones*

	Ene - Dic 2012		Ene - Dic 2013		Ene - Dic 2014		Ene - Dic 2015		Variación 2015 - 2014	
	TM	USD FOB	TM	USD FOB	TM	USD FOB	TM	USD FOB	Absoluta	Relativa
<b>Exportaciones totales</b>	<b>27,922</b>	<b>23,764.8</b>	<b>29,441</b>	<b>24,847.8</b>	<b>31,402</b>	<b>25,732.3</b>	<b>31,786</b>	<b>18,365.9</b>	<b>-7,366.4</b>	<b>-28.6%</b>
<i>Petroleras</i>	19,637.6	13,792.0	20,651.9	14,107.7	22,092.3	13,302.5	22,263.1	6,697.5	-6,604.9	-49.7%
<i>No petroleras</i>	8,284.1	9,972.8	8,788.8	10,740.1	9,310.0	12,429.8	9,522.7	11,668.4	-761.4	-6.1%
<b>Importaciones totales</b>	<b>14,283</b>	<b>24,205.4</b>	<b>15,625</b>	<b>25,888.8</b>	<b>17,304</b>	<b>26,444.8</b>	<b>15,530</b>	<b>20,458.3</b>	<b>-5,986.5</b>	<b>-22.6%</b>
<i>Bienes de consumo</i>	1,053	4,825.8	998	5,002.1	1,111	5,020.1	886	4,097.0	-923.0	-18.4%
<i>Tráfico Postal Internacional y Correos Rápidos (2)</i>	<i>n.d.</i>	163.3	5	228.3	4.0	197.7	2.8	122.7	-75.1	-38.0%
<i>Materias primas</i>	7,381	7,290.9	8,028	7,829.2	8,619	8,079.7	7,312	6,880.1	-1,199.7	-14.8%
<i>Bienes de capital</i>	543	6,418.1	579	6,778.0	581	6,648.1	484	5,342.7	-1,305.4	-19.6%
<i>Combustibles y Lubricantes</i>	5,301	5,441.3	6,009	5,927.4	6,985	6,417.4	6,839	3,944.8	-2,472.6	-38.5%
<i>Diversos</i>	4.4	42.2	6.4	61.7	5.3	55.7	6.5	57.5	1.9	3.4%
<i>Ajustes (3)</i>		23.8		62.1		26.1		13.4	-12.7	-48.6%
<b>Balanza Comercial - Total</b>		<b>-440.6</b>		<b>-1,041.0</b>		<b>-712.5</b>		<b>-2,092.4</b>	<b>-1,379.9</b>	<b>-193.7%</b>
<i>Bal. Comercial - Petrolera</i>		8,350.7		8,180.3		6,885.1		2,752.7	-4,132.4	-60.0%
<i>Bal. Comercial - No petrolera</i>		-8,791.3		-9,221.3		-7,597.6		-4,845.1	2,752.5	36.2%

<sup>(1)</sup> Las cifras son provisionales; su reproceso se realiza conforme a la recepción de documentos fuente de las operaciones de comercio exterior. A partir de 2011, y en el marco de la Ley Reformativa a la Ley de Hidrocarburos, publicada en el Suplemento del Registro Oficial No. 244 de julio 27 de 2010, en las estadísticas de las exportaciones de petróleo crudo, se incluye a la Secretaría de Hidrocarburos (SHE), del Ministerio de Recursos Naturales no Renovables del Ecuador (MRNNR), como nueva fuente de información. Esta entidad es la responsable de proveer información sobre las distintas modalidades de pago, que por concepto de tarifa, reciben las compañías petroleras privadas que operan en el Ecuador, bajo la modalidad contractual de prestación de servicios. Para fines de este cuadro, se incluye el pago en especie destinado a la exportación.

<sup>(2)</sup> El BCE acogiendo las recomendaciones internacionales para el registro estadístico del comercio internacional de mercancías, a partir de la publicación IEM N° 1942, ha incluido en el grupo de Bienes de Consumo, las importaciones realizadas desde el año 2011 bajo la modalidad de Tráfico Postal Internacional y Correos Rápidos, cuya fuente de información es el SENA E.

<sup>(3)</sup> Corresponde a las importaciones del Ministerio de Defensa Nacional

La *Balanza Comercial Petrolera*, de enero a diciembre de 2015 tuvo un saldo favorable de *USD 2,752.7 millones*; superávit menor al obtenido en el mismo período de 2014 (*USD 6,885.1 millones*). El menor superávit se debe principalmente a una disminución en el [valor unitario promedio del barril exportado de crudo](#).



Por su parte, la *Balanza Comercial no Petrolera*, disminuyó su déficit (36.2%) frente al resultado contabilizado en el mismo período de 2014, al pasar de *USD - 7,597.6 millones* a *USD - 4,845.1 millones*.

### BALANZA COMERCIAL (\*)

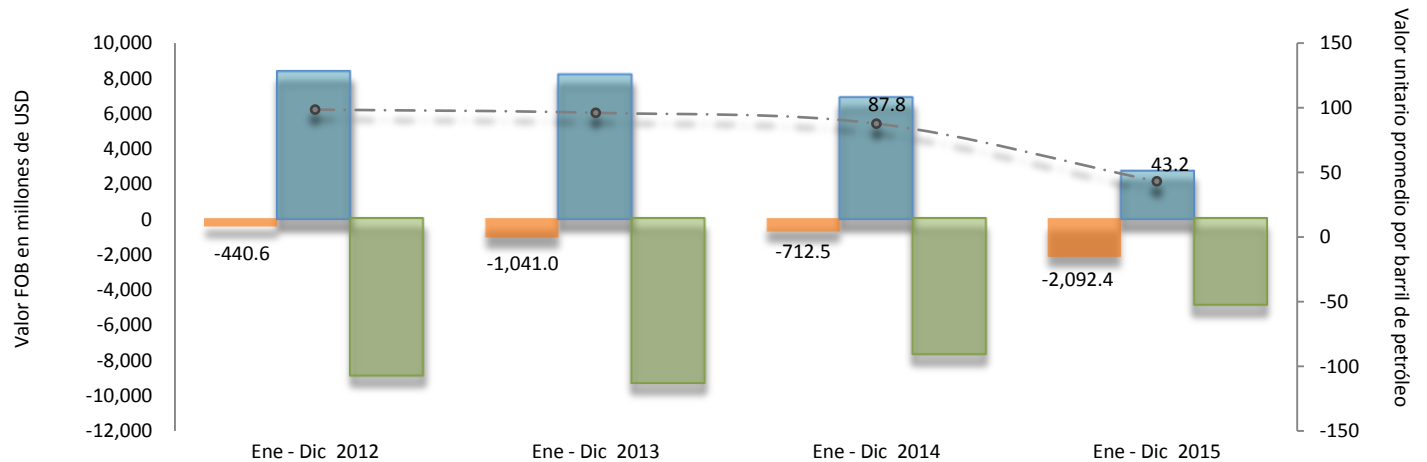

<span style="color: orange;">■</span> Balanza Comercial - Total	-440.6	-1,041.0	-712.5	-2,092.4
<span style="color: blue;">■</span> Bal. Comercial - Petrolera	8,350.7	8,180.3	6,885.1	2,752.7
<span style="color: green;">■</span> Bal. Comercial - No petrolera	-8,791.3	-9,221.3	-7,597.6	-4,845.1
<span style="color: gray;">- - ● - -</span> Valor unit. prom. barril petróleo (eje der.)	98.7	96.2	87.8	43.2

(\*) A partir de 2011, y en el marco de la Ley Reformatoria a la Ley de Hidrocarburos, publicada en el Suplemento del Registro Oficial No. 244 de julio 27 de 2010, en las estadísticas de las exportaciones de petróleo crudo, se incluye a la Secretaría de Hidrocarburos (SH), del Ministerio de Recursos Naturales no Renovables del Ecuador (MRNRR), como nueva fuente de información. Esta entidad es la responsable de proveer información sobre las distintas modalidades de pago, que por concepto de tarifa, reciben las compañías petroleras privadas que operan en el Ecuador, bajo la modalidad contractual de prestación de servicios. Para fines de este gráfico, se incluye el pago en especie destinado a la exportación.



## II. EXPORTACIONES



	Ene - Dic 2012				Ene - Dic 2013				Ene - Dic 2014				Ene - Dic 2015				Variación 2015 / 2014		
	a	b	b/a	Partic.	a	b	b/a	Partic.	a	b	b/a	Partic.	a	b	b/a	Partic. en valor	TM	Valor USD FOB	Valor unitario
	TM	USD FOB	Valor unitario		TM	USD FOB	Valor unitario		TM	Valor USD FOB	Valor unitario		TM	USD FOB	Valor unitario				
<b>Exportaciones Totales</b>	<b>27,922</b>	<b>23,764.8</b>			<b>29,441</b>	<b>24,847.8</b>			<b>31,402</b>	<b>25,732.3</b>			<b>31,786</b>	<b>18,365.9</b>			<b>1.2%</b>	<b>-28.6%</b>	
<b>Petroleras</b>	<b>19,638</b>	<b>13,792.0</b>	<b>97.7</b>	<b>100.0%</b>	<b>20,652</b>	<b>14,107.7</b>	<b>95.2</b>	<b>100.0%</b>	<b>22,092</b>	<b>13,302.5</b>	<b>84.1</b>	<b>100.0%</b>	<b>22,263</b>	<b>6,697.5</b>	<b>41.9</b>	<b>100.0%</b>	<b>0.8%</b>	<b>-49.7%</b>	<b>-50.1%</b>
<b>Crudo</b>	<b>18,114</b>	<b>12,711.2</b>	<b>98.7</b>	<b>92.2%</b>	<b>19,615</b>	<b>13,411.8</b>	<b>96.2</b>	<b>95.1%</b>	<b>21,631</b>	<b>13,016.0</b>	<b>87.8</b>	<b>97.8%</b>	<b>21,226</b>	<b>6,355.2</b>	<b>43.2</b>	<b>94.9%</b>	<b>-1.9%</b>	<b>-51.2%</b>	<b>-50.9%</b>
<b>EP Petroecuador</b>	<b>15,709</b>	<b>11,063.9</b>	<b>98.5</b>	<b>80.2%</b>	<b>17,361</b>	<b>11,900.9</b>	<b>95.9</b>	<b>84.4%</b>	<b>19,392</b>	<b>11,694.8</b>	<b>84.3</b>	<b>87.9%</b>	<b>18,373</b>	<b>5,539.1</b>	<b>42.2</b>	<b>82.7%</b>	<b>-5.3%</b>	<b>-52.6%</b>	<b>-50.0%</b>
Crudo Oriente	10,626	7,559.0	99.5	54.8%	11,562	8,048.6	97.4	57.1%	12,589	7,726.8	85.8	58.1%	12,820	3,982.1	43.4	59.5%	1.8%	-48.5%	-49.4%
Crudo Napo	5,083	3,504.9	96.4	25.4%	5,799	3,852.3	92.9	27.3%	6,803	3,968.0	81.6	29.8%	5,552	1,557.0	39.2	23.2%	-18.4%	-60.8%	-51.9%
SH Tarifa Cías. Priv. Prest. Servicio (2)			<b>95.8</b>	<b>11.9%</b>	<b>2,254</b>		<b>93.8</b>	<b>10.7%</b>	<b>2,238</b>		<b>82.6</b>	<b>9.9%</b>	<b>2,853</b>		<b>40.0</b>	<b>12.2%</b>	<b>27.5%</b>	<b>-38.2%</b>	<b>-51.5%</b>
<b>Compañías privadas Ctto. Participación</b>	-	-	-	-	-	-	-	-	<b>0.23</b>	<b>0.04</b>	-	-	-	-	-	-			
<b>Derivados</b>	<b>1,523</b>	<b>1,080.7</b>	<b>92.8</b>	<b>7.8%</b>	<b>1,037</b>	<b>696.0</b>	<b>87.8</b>	<b>4.9%</b>	<b>462</b>	<b>286.5</b>	<b>81.2</b>	<b>2.2%</b>	<b>1,037</b>	<b>342.3</b>	<b>43.2</b>	<b>5.1%</b>	<b>124.7%</b>	<b>19.5%</b>	<b>-46.8%</b>
<b>No Petroleras</b>	<b>8,284</b>	<b>9,972.8</b>		<b>100.0%</b>	<b>8,789</b>	<b>10,740.1</b>		<b>100.0%</b>	<b>9,310</b>	<b>12,429.8</b>		<b>100.0%</b>	<b>9,523</b>	<b>11,668.4</b>		<b>100.0%</b>	<b>2.3%</b>	<b>-6.1%</b>	
<b>Tradicionales</b>	<b>5,716</b>	<b>4,396.6</b>		<b>44.1%</b>	<b>6,126</b>	<b>5,154.4</b>		<b>48.0%</b>	<b>6,627</b>	<b>6,341.7</b>		<b>51.0%</b>	<b>6,957</b>	<b>6,277.8</b>		<b>53.8%</b>	<b>5.0%</b>	<b>-1.0%</b>	
Banano y Plátano	5,198	2,078.4	399.8	20.8%	5,589	2,354.6	421.3	21.9%	5,990	2,607.6	435.3	21.0%	6,268	2,808.2	448.0	24.1%	4.6%	7.7%	2.9%
Camarón	209	1,278.4	6,122.2	12.8%	223	1,784.9	7,999.1	16.6%	298	2,571.8	8,626.4	20.7%	342	2,279.8	6,668.6	19.5%	14.7%	-11.4%	-22.7%
Cacao y elaborados	173	454.5	2,631.3	4.6%	201	530.8	2,645.3	4.9%	223	709.7	3,179.3	5.7%	258	812.4	3,152.4	7.0%	15.4%	14.5%	-0.8%
Atún y pescado	85	324.3	3,809.7	3.3%	76	265.0	3,491.9	2.5%	83	274.4	3,288.9	2.2%	66	230.8	3,496.0	2.0%	-20.9%	-15.9%	6.3%
Café y elaborados	52	261.1	5,048.1	2.6%	37	219.1	5,982.4	2.0%	32	178.2	5,626.4	1.4%	24	146.5	6,080.2	1.3%	-23.9%	-17.8%	8.1%
<b>No Tradicionales</b>	<b>2,568</b>	<b>5,576.2</b>		<b>55.9%</b>	<b>2,663</b>	<b>5,585.7</b>		<b>52.0%</b>	<b>2,683</b>	<b>6,088.1</b>		<b>49.0%</b>	<b>2,565</b>	<b>5,390.6</b>		<b>46.2%</b>	<b>-4.4%</b>	<b>-11.5%</b>	
Enlatados de pescado	229	1,115.2	4,862.7	11.2%	264	1,349.0	5,110.0	12.6%	280	1,262.6	4,507.1	10.2%	261	952.2	3,642.4	8.2%	-6.7%	-24.6%	-19.2%
Flores Naturales	117	713.5	6,082.7	7.2%	148	808.1	5,448.0	7.5%	139	798.4	5,730.2	6.4%	146	820.1	5,623.4	7.0%	4.7%	2.7%	-1.9%
Productos mineros	57	439.1	7,672.7	4.4%	140	560.0	3,992.3	5.2%	180	1,099.6	6,094.0	8.8%	143	698.2	4,895.4	6.0%	-21.0%	-36.5%	-19.7%
Otras Manufacturas de metal	98	395.4	4,029.6	4.0%	109	356.9	3,282.8	3.3%	107	362.8	3,400.9	2.9%	117	339.5	2,912.9	2.9%	9.2%	-6.4%	-14.3%
Extractos y aceites vegetales	317	363.5	1,147.6	3.6%	271	263.6	972.9	2.5%	267	280.3	1,049.2	2.3%	327	285.4	873.0	2.4%	22.4%	1.8%	-16.8%
Madera	296	160.8	543.0	1.6%	326	172.2	527.9	1.6%	494	231.1	467.6	1.9%	386	263.5	683.0	2.3%	-21.9%	14.0%	46.1%
Vehículos	51	501.1	9,915.7	5.0%	18	157.8	9,018.7	1.5%	11	152.9	13,549.8	1.2%	9	170.4	18,902.2	1.5%	-20.1%	11.4%	39.5%
Químicos y fármacos	78	254.1	3,237.9	2.5%	113	194.6	1,726.4	1.8%	64	154.7	2,416.4	1.2%	63	170.4	2,707.5	1.5%	-1.7%	10.1%	12.0%
Jugos y conservas de frutas	62	128.0	2,067.4	1.3%	59	147.3	2,517.6	1.4%	72	194.7	2,696.4	1.6%	69	163.4	2,353.0	1.4%	-3.8%	-16.1%	-12.7%
Manuf. de cuero, plástico y caucho	61	218.1	3,592.8	2.2%	64	230.0	3,569.4	2.1%	66	222.8	3,353.4	1.8%	52	172.1	3,288.5	1.5%	-21.2%	-22.8%	-1.9%
Elaborados de banano	115	83.5	723.8	0.8%	119	92.7	776.1	0.9%	158	118.0	744.9	0.9%	155	124.9	804.4	1.1%	-2.0%	5.9%	8.0%
Harina de pescado	92	113.4	1,226.7	1.1%	101	145.6	1,438.1	1.4%	71	104.4	1,461.2	0.8%	69	111.6	1,609.6	1.0%	-3.0%	6.8%	10.2%
Otras manuf. textiles	26	112.6	4,390.6	1.1%	27	113.0	4,204.4	1.1%	26	105.6	4,002.7	0.8%	22	79.5	3,635.8	0.7%	-17.0%	-24.6%	-9.2%
Manuf. de papel y cartón	62	67.0	1,080.3	0.7%	73	74.1	1,013.7	0.7%	75	76.2	1,017.0	0.6%	62	68.6	1,110.0	0.6%	-17.5%	-10.0%	9.1%
Maderas terciadas y prensadas	196	66.5	339.1	0.7%	158	55.2	350.3	0.5%	102	48.4	475.6	0.4%	99	51.0	512.9	0.4%	-2.4%	5.3%	7.8%
Tabaco en rama	4	44.5	10,373.2	0.4%	5	47.2	10,435.6	0.4%	5	61.5	11,590.4	0.5%	4	57.6	13,890.3	0.5%	-21.9%	-6.3%	19.8%
Fruta	163	75.8	465.0	0.8%	127	69.7	551.3	0.6%	119	70.4	589.8	0.6%	124	80.8	650.9	0.7%	3.9%	14.7%	10.4%
Otros elaborados del mar	19	31.9	1,654.1	0.3%	25	44.9	1,801.1	0.4%	21	33.6	1,617.5	0.3%	22	39.2	1,769.0	0.3%	6.6%	16.5%	9.4%
Prendas de vestir de fibras textiles	2	24.8	14,081.9	0.2%	2	26.3	14,475.4	0.2%	2	27.2	14,350.6	0.2%	1	21.6	14,828.7	0.2%	-23.0%	-20.4%	3.3%
Abacá	11	17.0	1,535.2	0.2%	9	13.9	1,482.5	0.1%	8	13.1	1,570.6	0.1%	9	14.8	1,725.8	0.1%	2.3%	12.4%	9.9%
Otros	510	650.3		6.5%	506	663.3		6.2%	413	669.7		5.4%	424	706.0		6.1%	2.8%	5.4%	

(1) Las cifras son provisionales, su reproceso se realiza conforme a la recepción de documentos fuente de las operaciones de comercio exterior.

(2) A partir de 2011, y en el marco de la Ley Reformatoria a la Ley de Hidrocarburos, publicada en el Suplemento del Registro Oficial No. 244 de julio 27 de 2010, en las estadísticas de las exportaciones de petróleo crudo, se incluye a la Secretaría de Hidrocarburos (SHE), del Ministerio de Recursos Naturales no Renovables del Ecuador (MRNNR), como nueva fuente de información. Esta entidad es la responsable de proveer información sobre las distintas modalidades de pago, que por concepto de tarifa, reciben las compañías petroleras privadas que operan en el Ecuador, bajo la modalidad contractual de prestación de servicios. Para fines de este cuadro, se incluye el pago en especie destinado a la exportación. El precio de barril de las exportaciones efectuadas por la Secretaría de Hidrocarburos, se ha determinado considerando el precio promedio de las exportaciones de EP Petroecuador, tanto para el crudo Oriente como para el crudo Napo.

En 2015 las exportaciones alcanzaron *USD 18,365.9 millones*. En términos relativos fueron menores en -28.6% (*USD 7,366.4 millones*) con relación a las ventas externas registradas en 2014 (*USD 25,732.3 millones*).

Las [exportaciones petroleras](#), en volumen, durante el período de análisis aumentaron en 0.8 %, al pasar de 22,092 miles de toneladas métricas a 22,263 miles de toneladas métricas. En valor FOB, las ventas externas petroleras experimentaron una disminución de -49.7 % (*USD 6,604.9 millones*), pasando de *USD 13,302.5 millones* a *USD 6,697.5 millones*. El valor unitario promedio del barril exportado de petróleo y sus derivados disminuyó en -50.1 %.

### EXPORTACIONES PETROLERAS Y NO PETROLERAS (\*)

Valor FOB, millones de dólares

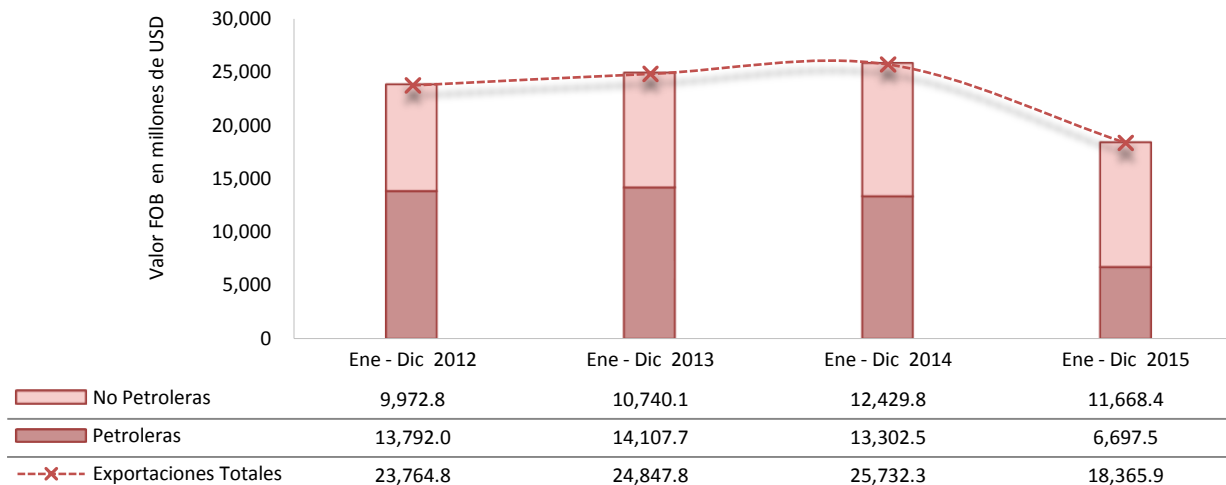

(\*) A partir de 2011, y en el marco de la Ley Reformativa a la Ley de Hidrocarburos, publicada en el Suplemento del Registro Oficial No. 244 de julio 27 de 2010, en las estadísticas de las exportaciones de petróleo crudo, se incluye a la Secretaría de Hidrocarburos (SH), del Ministerio de Recursos Naturales no Renovables del Ecuador (MRNNR), como nueva fuente de información. Esta entidad es la responsable de proveer información sobre las distintas modalidades de pago, que por concepto de tarifa, reciben las compañías petroleras privadas que operan en el Ecuador, bajo la modalidad contractual de prestación de servicios. Para fines de este gráfico, se incluye el pago en especie destinado a la exportación.



Las exportaciones no petroleras registradas en el período de análisis, fueron de *USD 11,668.4* millones, monto inferior en 6.1 % (*USD 761.4* millones) respecto a enero-diciembre de 2014, que fue de *USD 12,429.8* millones. Este grupo de productos registró un aumento en volumen (toneladas métricas) de 2.3 %, entre los dos períodos.

Las ventas externas No Petroleras Tradicionales totalizaron *USD 6,277.8* millones, valor inferior al exportado entre enero y diciembre de 2014 en 1 % (*USD 64 millones*); y, las No Tradicionales alcanzaron *USD 5,390.6* millones, -11.5 % (*USD -697.5* millones) menos que las ventas efectuadas en el mismo período.

### Variaciones porcentuales ene-dic 2015 /ene-dic 2014 de TM - valor FOB y valores unitarios de los principales productos de exportación No Petroleros

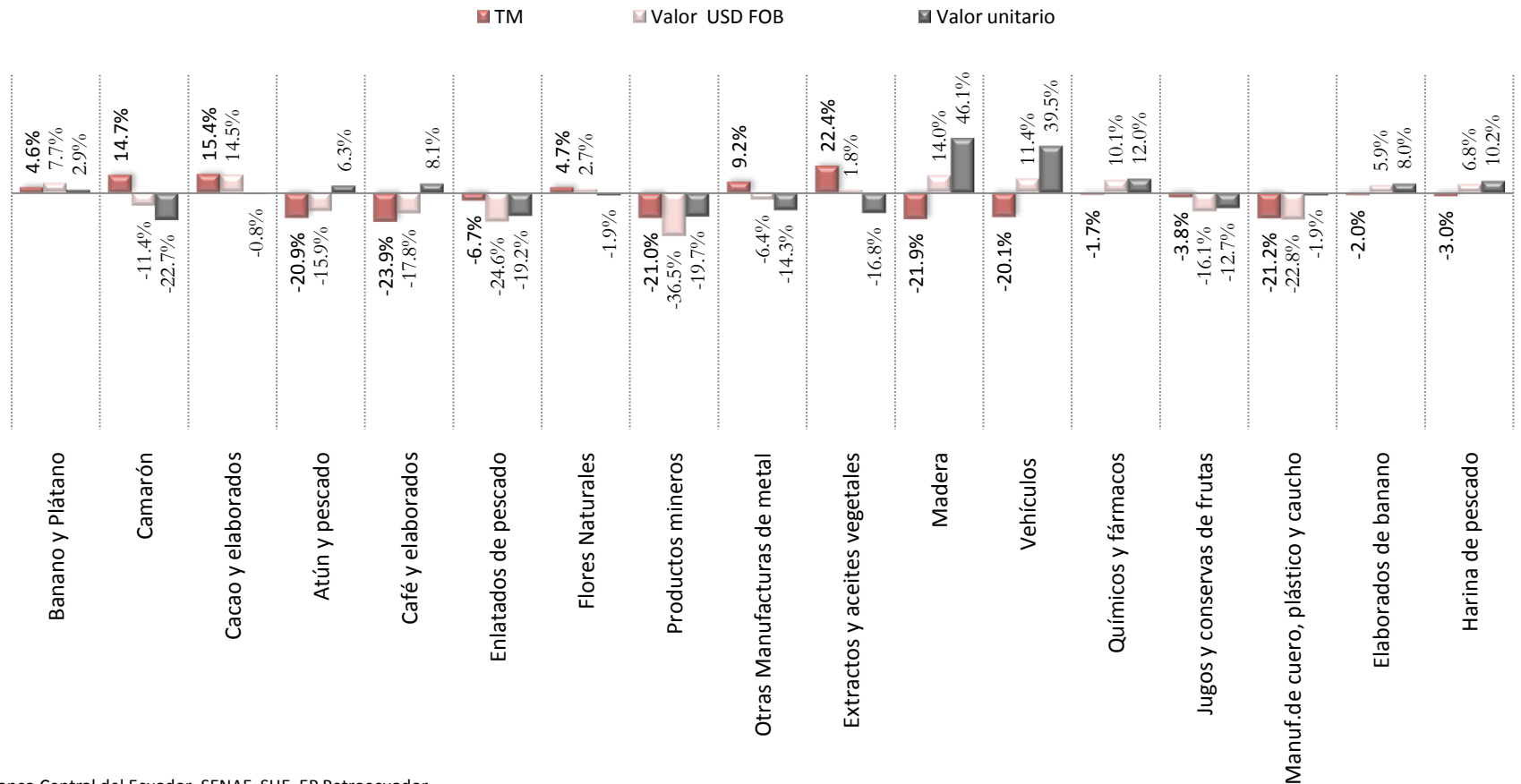

Las participaciones porcentuales de los productos *Tradicionales* y *No Tradicionales* en las exportaciones *No Petroleras*, registradas entre enero y diciembre de 2015, fueron de 53.8 % y 46.2 %, respectivamente.

Dentro de las exportaciones *No Petroleras Tradicionales*, las participaciones porcentuales de los principales productos fueron: *banano y plátano* (24.1%); *camarón* (19.5%); *cacao y elaborados* (7%); *atún y pescado* (2%); y, *café y elaborados* (1.3%). En las *No Tradicionales* destacan: *enlatados de pescado* (8.2%), *flores naturales* (7%), *productos mineros* (6%), *otras manufacturas de metal* (2.9%), *extractos y aceites vegetales* (2.4%), *madera* (2.3%), *vehículos* (1.5%), *químicos y fármacos* (1.5%), *jugos y conservas de frutas* (1.4%), *manufacturas de cuero, plástico y caucho* (1.5%), *elaborados de banano* (1.1%), *harina de pescado* (1%); y, el resto de productos que representan el (9.6%).

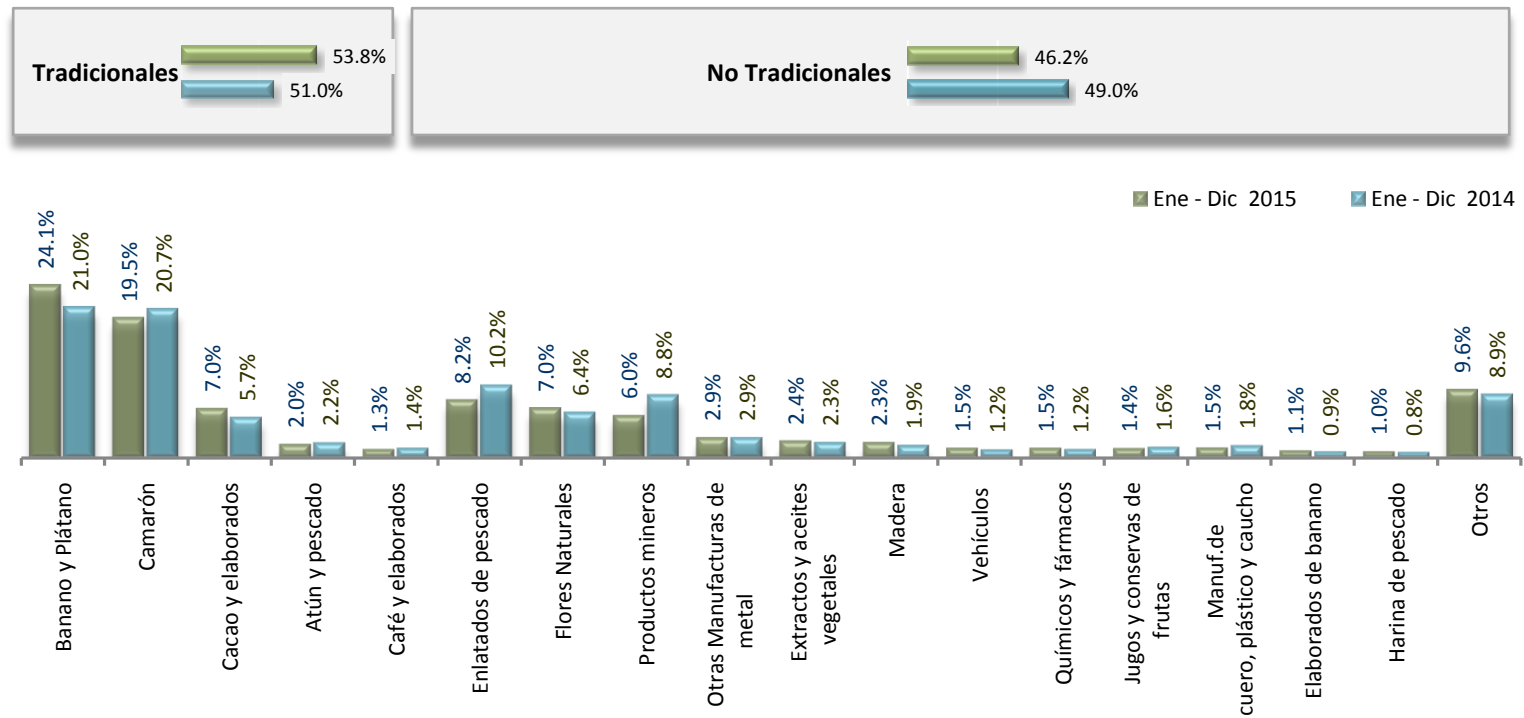



## III. IMPORTACIONES

## IMPORTACIONES <sup>(1)</sup>

Toneladas métricas en miles y valor USD FOB en millones

	Ene - Dic 2012				Ene - Dic 2013				Ene - Dic 2014				Ene - Dic 2015				Variación 2015 / 2014	
	Valor USD		Participación Valor		Valor USD		Participación Valor		Valor USD		Participación Valor		Valor USD		Participación Valor		TM	USD
	TM	FOB	TM	FOB	TM	FOB	TM	FOB	TM	FOB	TM	FOB	TM	FOB				
<b>Totales</b>	<b>14,283</b>	<b>24,205.4</b>	<b>100.0%</b>	<b>100.0%</b>	<b>15,620</b>	<b>25,888.8</b>	<b>100.0%</b>	<b>100.0%</b>	<b>17,300</b>	<b>26,444.8</b>	<b>100.0%</b>	<b>100.0%</b>	<b>15,527</b>	<b>20,458.3</b>	<b>100.0%</b>	<b>100.0%</b>	<b>-10.3%</b>	<b>-22.6%</b>
<b>Bienes de Consumo</b>	<b>1,053</b>	<b>4,989.1</b>	<b>7.4%</b>	<b>20.6%</b>	<b>998</b>	<b>5,230.4</b>	<b>6.4%</b>	<b>20.2%</b>	<b>1,111</b>	<b>5,217.8</b>	<b>6.4%</b>	<b>19.7%</b>	<b>886</b>	<b>4,219.7</b>	<b>5.7%</b>	<b>20.6%</b>	<b>-20.3%</b>	<b>-19.1%</b>
No duradero	778	2,801.9	5.4%	11.6%	712	2,934.6	4.6%	11.3%	829	2,918.1	4.8%	11.0%	669	2,592.9	4.3%	12.7%	-19.4%	-11.1%
Duradero	275	2,024.0	1.9%	8.4%	281	2,067.5	1.8%	8.0%	277	2,102.0	1.6%	7.9%	214	1,504.1	1.4%	7.4%	-22.8%	-28.4%
Tráfico Postal Internacional y Correos Rápidos (2)	n.d.	163.3		0.7%	5	228.3		0.9%	4	197.7		0.7%	3	122.7	0.0%	0.6%		-38.0%
<b>Materias Primas</b>	<b>7,381</b>	<b>7,290.9</b>	<b>51.7%</b>	<b>30.1%</b>	<b>8,028</b>	<b>7,829.2</b>	<b>51.4%</b>	<b>30.2%</b>	<b>8,619</b>	<b>8,079.7</b>	<b>49.8%</b>	<b>30.6%</b>	<b>7,312</b>	<b>6,880.1</b>	<b>47.1%</b>	<b>33.6%</b>	<b>-15.2%</b>	<b>-14.8%</b>
Para la agricultura	1,431	982.1	10.0%	4.1%	1,469	1,040.2	9.4%	4.0%	1,838	1,257.5	10.6%	4.8%	1,858	1,120.1	12.0%	5.5%	1.1%	-10.9%
Para la industria	4,363	5,431.3	30.5%	22.4%	4,626	5,859.0	29.6%	22.6%	4,880	5,793.7	28.2%	21.9%	4,660	5,149.3	30.0%	25.2%	-4.5%	-11.1%
Materiales de construcción	1,587	877.5	11.1%	3.6%	1,933	930.1	12.4%	3.6%	1,900	1,028.5	11.0%	3.9%	794	610.7	5.1%	3.0%	-58.2%	-40.6%
<b>Bienes de Capital</b>	<b>543</b>	<b>6,418.1</b>	<b>3.8%</b>	<b>26.5%</b>	<b>579</b>	<b>6,778.0</b>	<b>3.7%</b>	<b>26.2%</b>	<b>581</b>	<b>6,648.1</b>	<b>3.4%</b>	<b>25.1%</b>	<b>484</b>	<b>5,342.7</b>	<b>3.1%</b>	<b>26.1%</b>	<b>-16.8%</b>	<b>-19.6%</b>
Para la agricultura	15	114.0	0.1%	0.5%	16	119.0	0.1%	0.5%	17	122.0	0.1%	0.5%	19	135.3	0.1%	0.7%	6.6%	10.9%
Para la industria	295	4,444.3	2.1%	18.4%	322	4,874.8	2.1%	18.8%	299	4,678.3	1.7%	17.7%	249	3,808.3	1.6%	18.6%	-16.5%	-18.6%
Equipos de Transporte	232	1,859.8	1.6%	7.7%	241	1,784.1	1.5%	6.9%	265	1,847.7	1.5%	7.0%	216	1,399.2	1.4%	6.8%	-18.7%	-24.3%
<b>Combustibles y Lubricantes</b>	<b>5,301</b>	<b>5,441.3</b>	<b>37.1%</b>	<b>22.5%</b>	<b>6,009</b>	<b>5,927.4</b>	<b>38.5%</b>	<b>22.9%</b>	<b>6,985</b>	<b>6,417.4</b>	<b>40.4%</b>	<b>24.3%</b>	<b>6,839</b>	<b>3,944.8</b>	<b>44.0%</b>	<b>19.3%</b>	<b>-2.1%</b>	<b>-38.5%</b>
<b>Diversos</b>	<b>4.4</b>	<b>42.2</b>	<b>0.03%</b>	<b>0.2%</b>	<b>6</b>	<b>61.7</b>	<b>0.04%</b>	<b>0.2%</b>	<b>5.3</b>	<b>55.7</b>	<b>0.03%</b>	<b>0.2%</b>	<b>6.5</b>	<b>57.5</b>	<b>0.04%</b>	<b>0.3%</b>	<b>21.6%</b>	<b>3.4%</b>
<b>Ajustes (*)</b>		<b>23.8</b>		<b>0.1%</b>		<b>62.1</b>		<b>0.2%</b>		<b>26.1</b>		<b>0.1%</b>		<b>13.4</b>	<b>0.00%</b>			<b>-48.6%</b>

<sup>(1)</sup> Las cifras son provisionales; su reproceso se realiza conforme a la recepción de documentos fuente de las operaciones de comercio exterior

<sup>(2)</sup> El BCE acogiendo las recomendaciones internacionales para el registro estadístico de mercancías, a partir de la publicación IEM N°42, ha incluido en el grupo de Bienes de Consumo, las importaciones realizadas desde el año 2011 bajo la modalidad de Tráfico Postal Internacional y Correos Rápidos, cuya fuente de información es el SENA E.

<sup>(3)</sup> Corresponde a las importaciones del Ministerio de Defensa Nacional

De enero a diciembre de 2015, las importaciones totales en valor FOB alcanzaron *USD 20,458.3* millones, nivel inferior en *USD 5,986.5* millones a las compras externas realizadas durante enero-diciembre de 2014 (*USD 26,444.8* millones), lo cual representó una disminución de 22.6 %.

De acuerdo a la Clasificación Económica de los Productos por Uso o Destino Económico (CUODE), en el cuadro se aprecia que al comparar los períodos enero-diciembre 2014 y 2015, el grupo de productos cuyo valor FOB creció fue: *Productos Diversos* (3.4 %); mientras que, los grupos que disminuyeron fueron los *Combustibles y Lubricantes* (38.5 %); *Bienes de Capital* (19.6 %); *Bienes de Consumo* (19.1 %); y, *Materias Primas* (14.8 %).

## IMPORTACIONES EN VALORES FOB Y PORCENTAJE DE PARTICIPACIÓN DE BIENES IMPORTADOS POR CUODE

Ene-Dic/2015 y Ene-Dic/2014, millones de USD y porcentajes

**Valores FOB importados por grupos de productos de acuerdo a la Clasificación por Uso y Destino Económico (CUODE) en millones de USD**

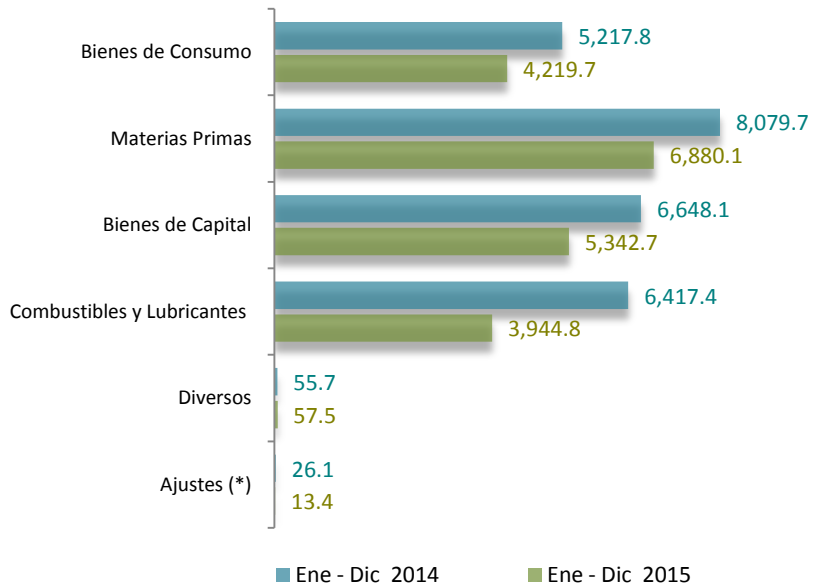

(\*) Corresponde a las importaciones del Ministerio de Defensa Nacional

**Porcentaje de la participación de los grupos de productos de acuerdo a la Clasificación por Uso y Destino Económico (CUODE)**

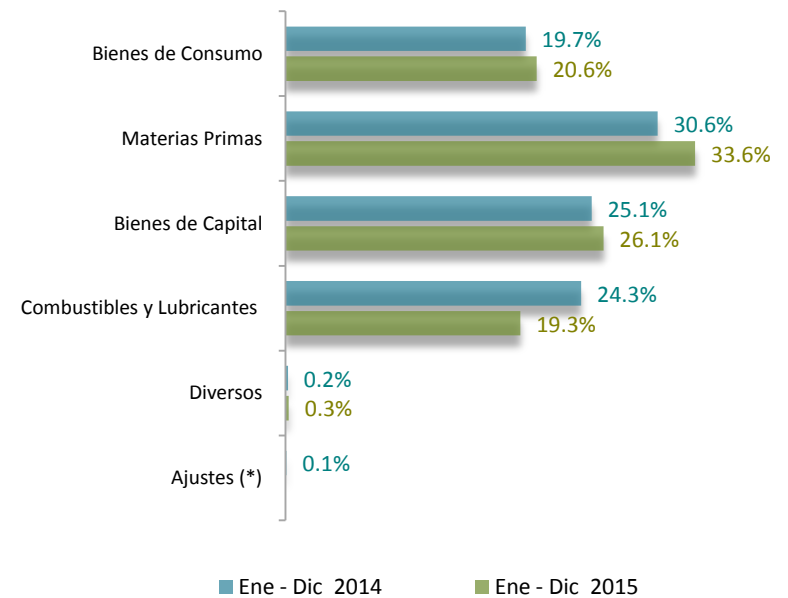

(\*) Corresponde a las importaciones del Ministerio de Defensa Nacional

Entre enero 2012 y diciembre 2015, el precio promedio del barril de petróleo facturado fue de USD 80.2; alcanzando sus mejores niveles los cinco primeros meses de 2012 (en promedio USD 105,7); febrero y julio de 2013 (USD 100,1 y USD 101.1, respectivamente); y, en junio de 2014 con una pequeña baja (USD 98.9). A partir de julio de 2014 se observa una tendencia a la baja, registrando a fin de año USD 26.8.

### Precios del barril de petróleo facturado - Valor en USD (promedio mensual) -

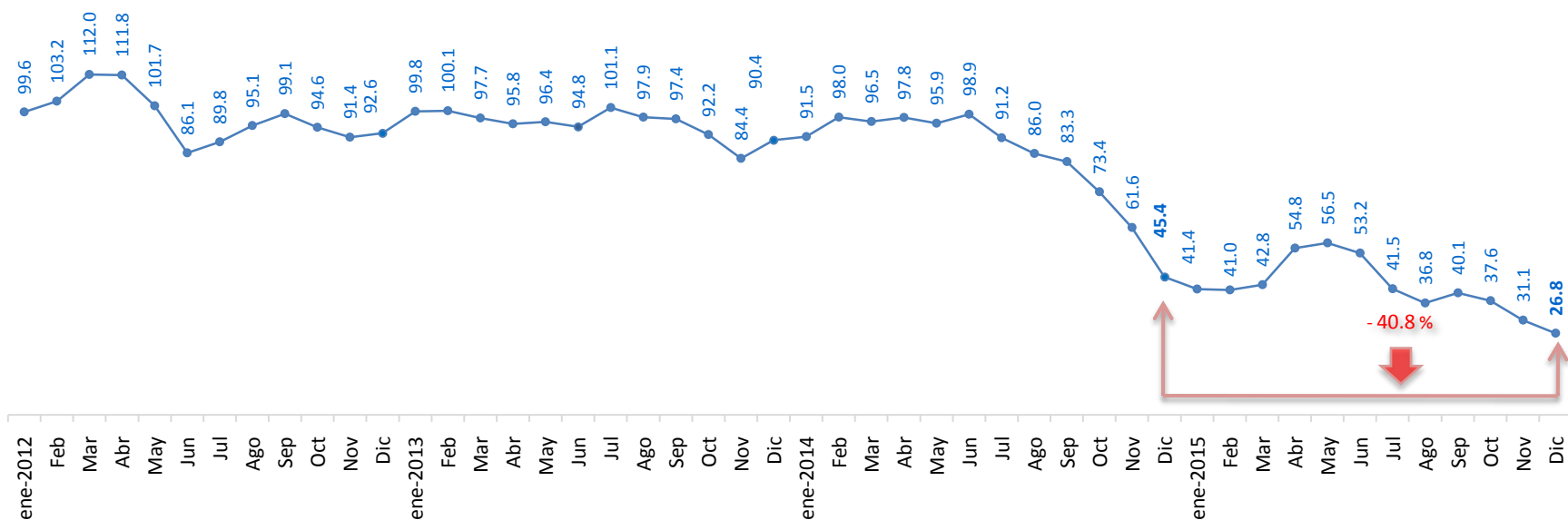

(\*) Mayor información está disponible en el Reporte Cifras del Sector Petrolero <http://www.bce.fin.ec/index.php/component/k2/item/756>, Estadísticas Económicas, Indicadores de Coyuntura.



Las exportaciones No Petroleras - Tradicionales de enero 2014 a diciembre 2015 alcanzaron un valor FOB, promedio mensual, de USD 525.8 millones, la participación de los bienes que conforman este grupo fue la siguiente: *Banano y Plátano* (42.9 %), *Camarón* (38.4 %), *Cacao y Elaborados* (12.1 %), *Atún y Pescado* (4 %); y, *Café y Elaborados* (2.6 %).

### Exportaciones No Petroleras – Tradicionales

- Valores en millones de USD, participación porcentual (promedio mensual) -

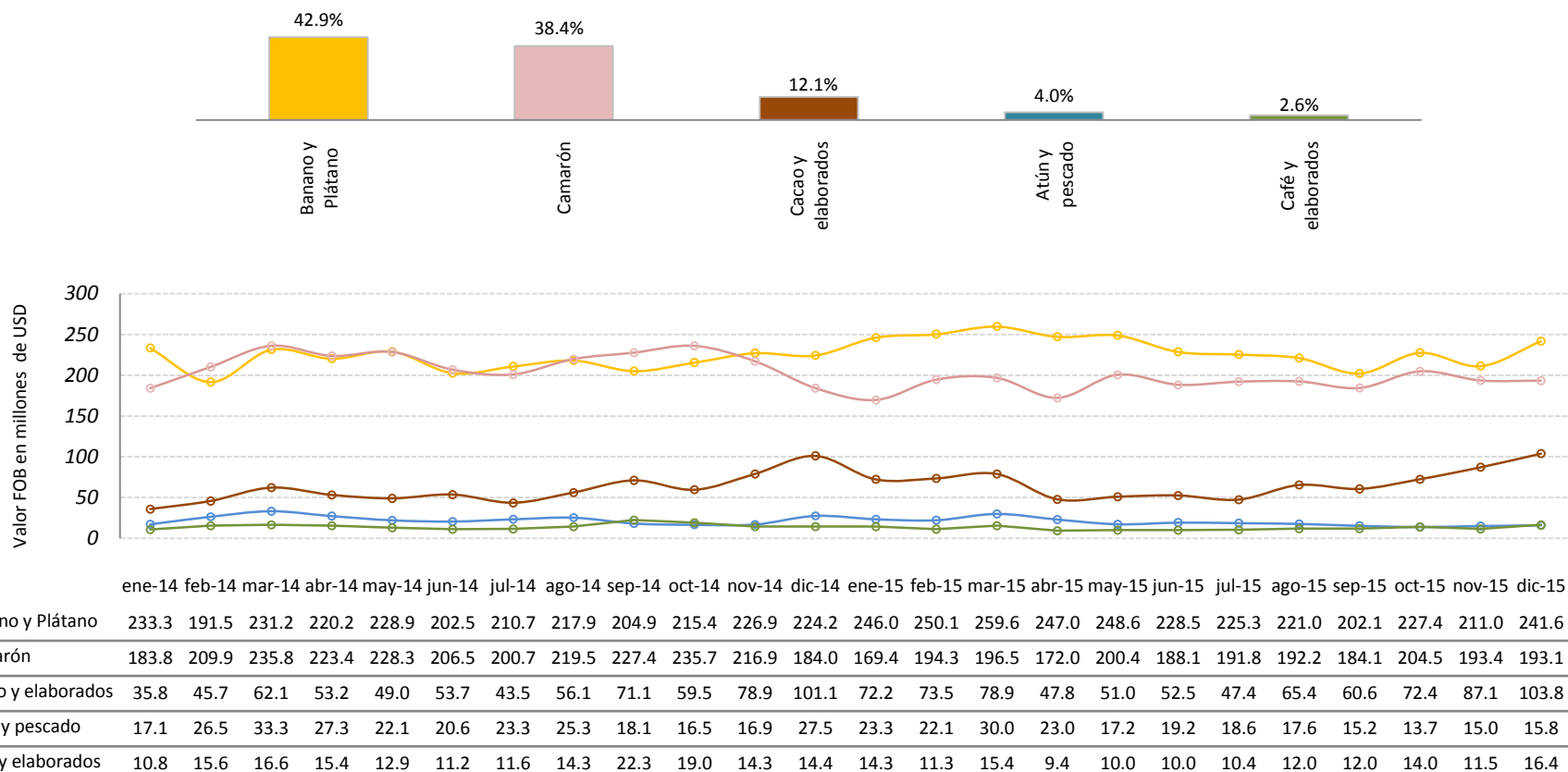

Las ventas externas *No Petroleras - No Tradicionales*, de enero de 2014 a diciembre de 2015, alcanzaron en promedio, un valor FOB mensual de USD 478.3 millones, la participación de los principales bienes que conforman este grupo fue la siguiente: *Enlatados de Pescado (19.3 %)*, *Productos Mineros (15.7 %)*, *Flores Naturales (14.1 %)*, *Otras Manufacturas de Metal (6.1 %)*, *Extractos y aceites vegetales (4.9 %)*, *Madera (4.3 %)*, *Jugos y Conservas de Frutas (3.1 %)*, *Químicos y Fármacos (2.8 %)*; y, *Vehículos (2.8 %)*.

**Exportaciones No Petroleras - No Tradicionales**  
- Valores en millones de USD, participación porcentual (promedio mensual) -

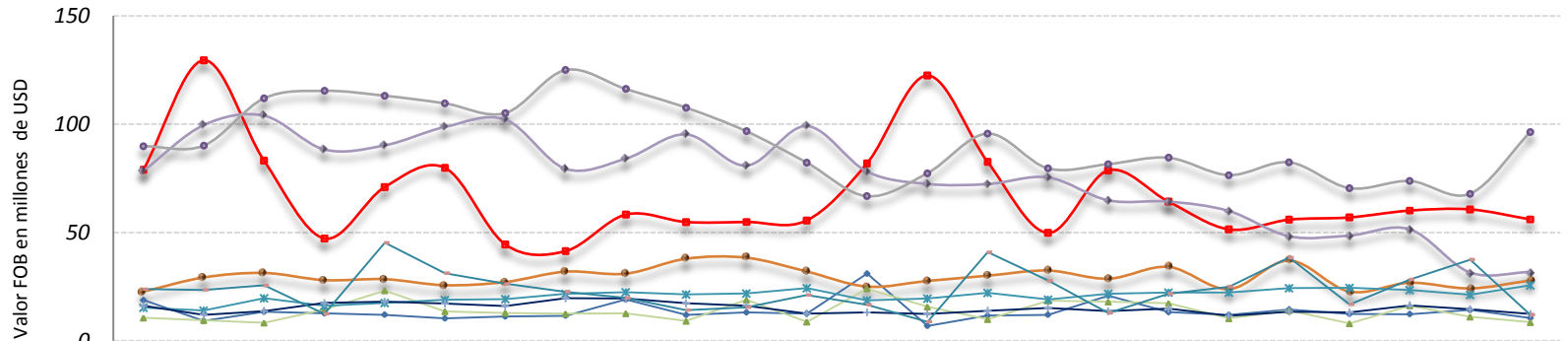
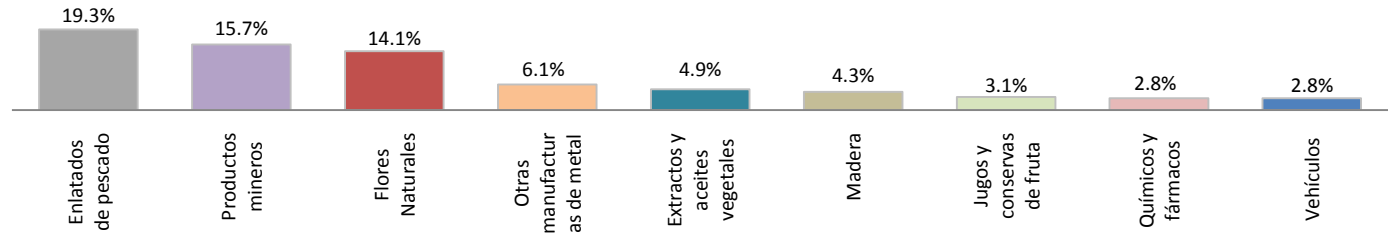

	ene-14	feb-14	mar-14	abr-14	may-14	jun-14	jul-14	ago-14	sep-14	oct-14	nov-14	dic-14	ene-15	feb-15	mar-15	abr-15	may-15	jun-15	jul-15	ago-15	sep-15	oct-15	nov-15	dic-15
—●— Flores Naturales	79.0	129.5	83.1	47.2	70.9	79.8	44.4	41.3	58.2	54.8	54.8	55.5	81.8	122.4	82.5	49.7	78.6	64.2	51.4	55.9	56.9	60.1	60.6	56.0
—●— Productos mineros	78.5	99.5	103.9	88.3	90.2	98.7	102.1	79.3	84.0	95.2	80.8	99.1	78.0	72.4	72.3	75.4	64.8	64.2	59.9	48.2	48.5	51.4	31.5	31.7
—●— Enlatados de pescado	89.8	90.1	111.9	115.4	113.1	109.6	105.1	125.0	116.2	107.6	96.7	82.2	66.7	77.3	95.6	79.5	81.5	84.5	76.4	82.3	70.4	73.7	67.8	96.4
—●— Químicos y fármacos	18.7	9.1	13.3	12.6	11.9	10.2	11.1	11.5	18.9	11.8	13.0	12.5	31.0	6.8	11.5	11.9	20.8	13.1	11.9	14.3	12.3	12.2	14.1	10.4
—●— Otras manufacturas de metal	22.7	29.2	31.3	27.9	28.4	25.6	27.0	31.9	30.9	37.8	38.3	31.9	24.9	27.5	30.0	32.4	28.6	34.1	23.8	37.0	22.6	26.7	24.1	27.8
—▲— Vehículos	10.5	9.3	8.2	14.3	23.1	13.4	12.7	12.4	12.5	9.0	18.8	8.6	24.0	15.6	9.8	18.4	17.9	17.2	10.2	13.9	7.9	16.1	10.9	8.4
—×— Madera	15.2	13.9	19.6	16.1	17.4	18.8	19.1	21.6	22.3	21.3	21.8	24.2	18.5	19.4	22.0	19.0	21.5	22.3	22.2	24.2	24.4	23.3	21.1	25.5
—●— Juegos y Conservas de Fruta	16.0	12.0	13.6	17.3	18.0	17.1	15.9	19.6	19.4	17.2	16.1	12.5	13.0	12.3	13.8	15.1	13.6	14.7	11.5	13.3	13.0	16.3	14.5	12.3
—●— Extractos y aceites vegetales	23.8	23.4	25.5	12.3	45.2	31.1	26.2	22.6	19.7	14.1	15.4	21.1	16.6	8.7	40.8	27.7	12.7	21.6	24.8	38.4	16.7	28.2	37.4	11.9





De acuerdo a la Clasificación de los Bienes por Uso o Destino Económico (CUODE), el promedio mensual en valor FOB de las importaciones de los *Bienes de Consumo* de enero de 2014 a diciembre de 2015 fue de USD 379.9 millones, los *Bienes de Consumo No Duraderos* participaron con el 60.4 % y los *Bienes de Consumo Duradero* participaron con el 39.6 %.

### Importaciones – Bienes de Consumo

- Valores en millones de USD, participación porcentual (promedio mensual) -

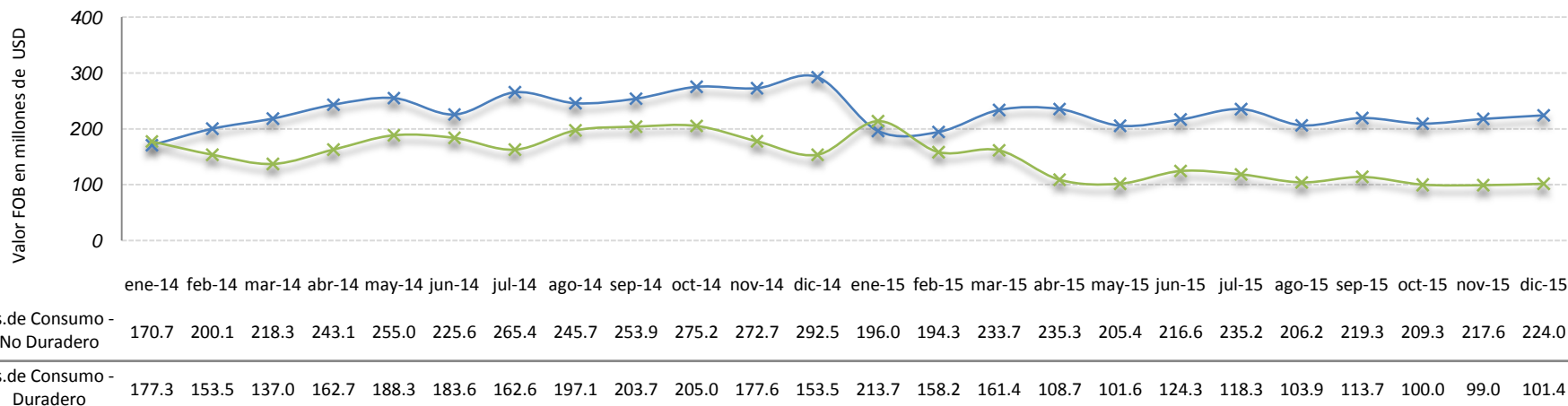



En términos FOB, se han importado, en promedio, de enero de 2014 a diciembre de 2015, *Materias Primas* por USD 623.3 millones. La participación de los bienes que conforman este grupo fue: *Industriales* (73.1%), *Agrícolas* (15.9%) ; y, *Materiales de Construcción* (11 %).

### Importaciones – Materias Primas

- Valores en millones de USD, participación porcentual (promedio mensual) -

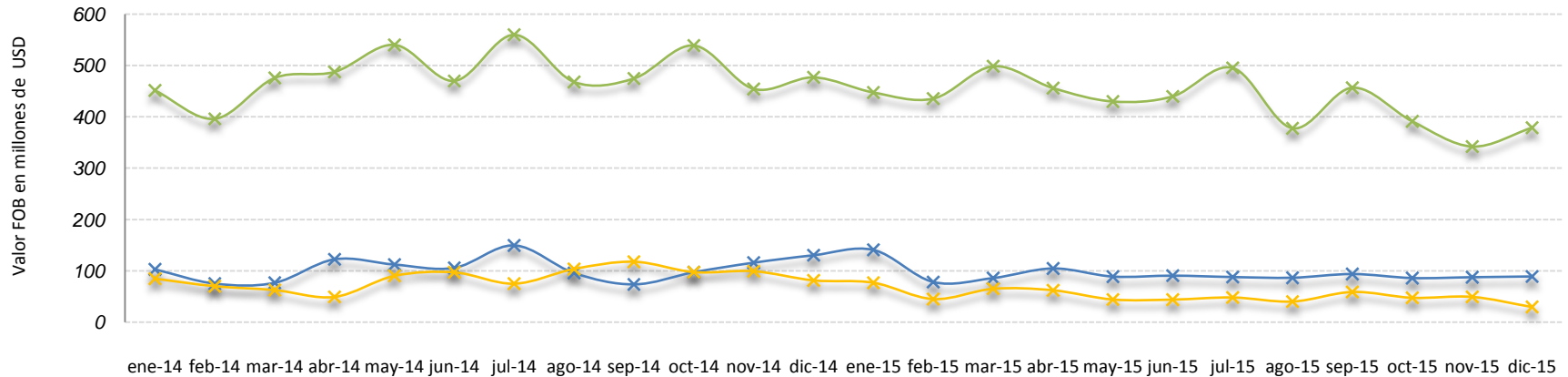
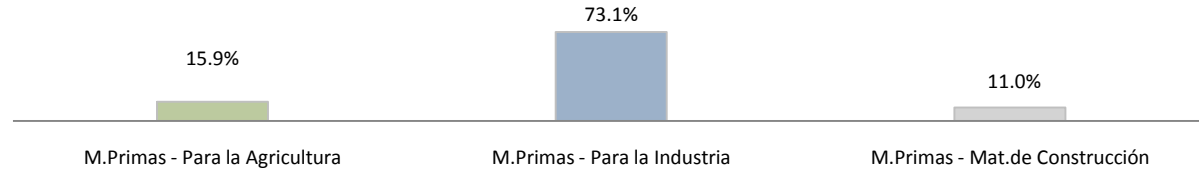

	ene-14	feb-14	mar-14	abr-14	may-14	jun-14	jul-14	ago-14	sep-14	oct-14	nov-14	dic-14	ene-15	feb-15	mar-15	abr-15	may-15	jun-15	jul-15	ago-15	sep-15	oct-15	nov-15	dic-15
M.Primas - Para la Agricultura	102.8	75.1	76.7	122.5	112.2	105.8	149.6	95.7	73.6	97.3	115.9	130.3	140.8	78.2	86.0	104.7	88.8	90.7	87.9	86.6	93.8	86.0	87.6	89.1
M.Primas - Para la Industria	451.4	396.2	475.8	487.5	540.2	470.0	559.8	468.0	474.6	539.0	454.4	476.9	447.4	435.4	498.5	456.0	429.9	439.9	495.4	377.7	456.8	391.2	342.2	378.9
M.Primas - Mat.de Construcción	84.8	70.0	62.5	49.2	90.3	97.1	74.9	103.6	117.8	97.5	99.3	81.4	76.9	45.0	65.1	62.1	44.1	44.0	48.1	40.2	58.8	47.5	49.2	29.6



La compra externa de *Bienes de Capital*, en promedio mensual, alcanzó USD 499.6 millones entre enero de 2014 y diciembre de 2015; la participación porcentual de los grupos que conforman estas mercancías fue: *Bienes de Capital para la industria* (70.8 %), *Bienes de Capital - equipos de transporte* (27.1 %); y, *Bienes de Capital para la agricultura* (2.1 %).

### Importaciones – Bienes de Capital

- Valores en millones de USD, participación porcentual (promedio mensual) -

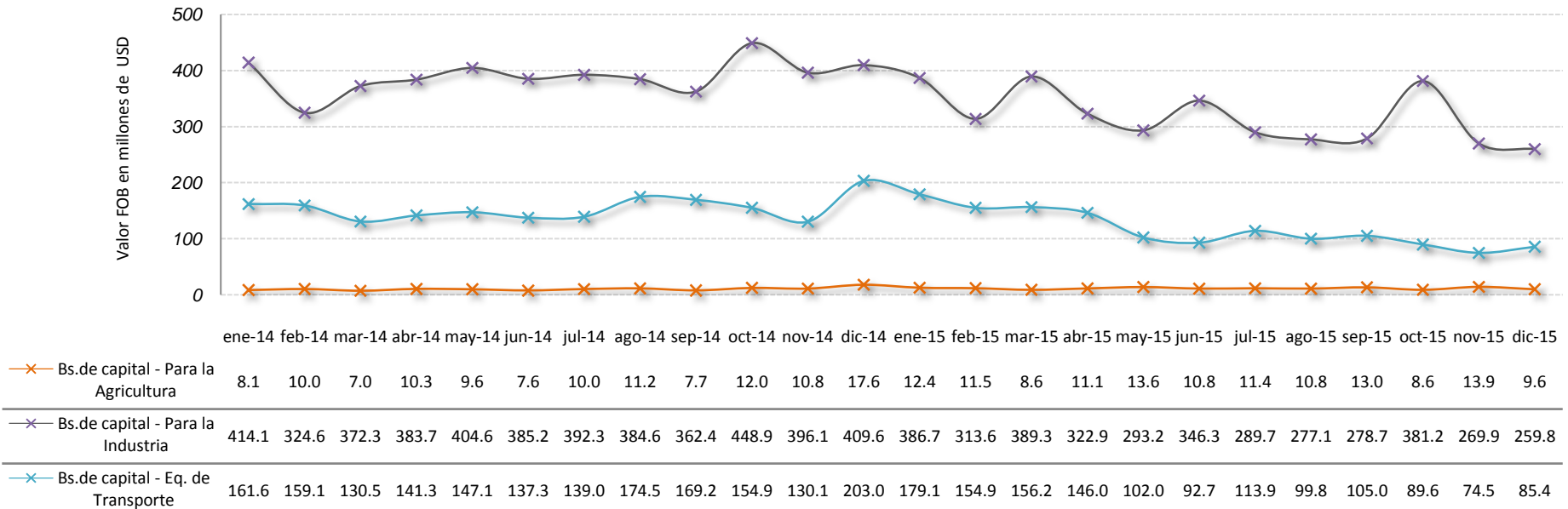
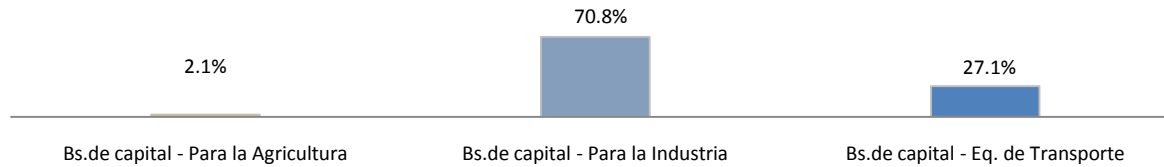

Las importaciones de *Combustibles y Lubricantes*, en promedio mensual, alcanzaron USD 431.8 millones entre enero de 2014 y diciembre de 2015. La participación porcentual de los bienes que conforman este grupo fue: *Diesel* (44.4 %), *Nafta* (37.5 %), *Propano* (7.2 %), *Butano* (2.8 %), *Cutter Stock* (2.2 %), *Avgas* (0.7 %) ; y, *Otros* (5.2 %).

### Importaciones – Combustibles y Lubricantes

- Valores en millones de USD, participación porcentual (promedio mensual) -

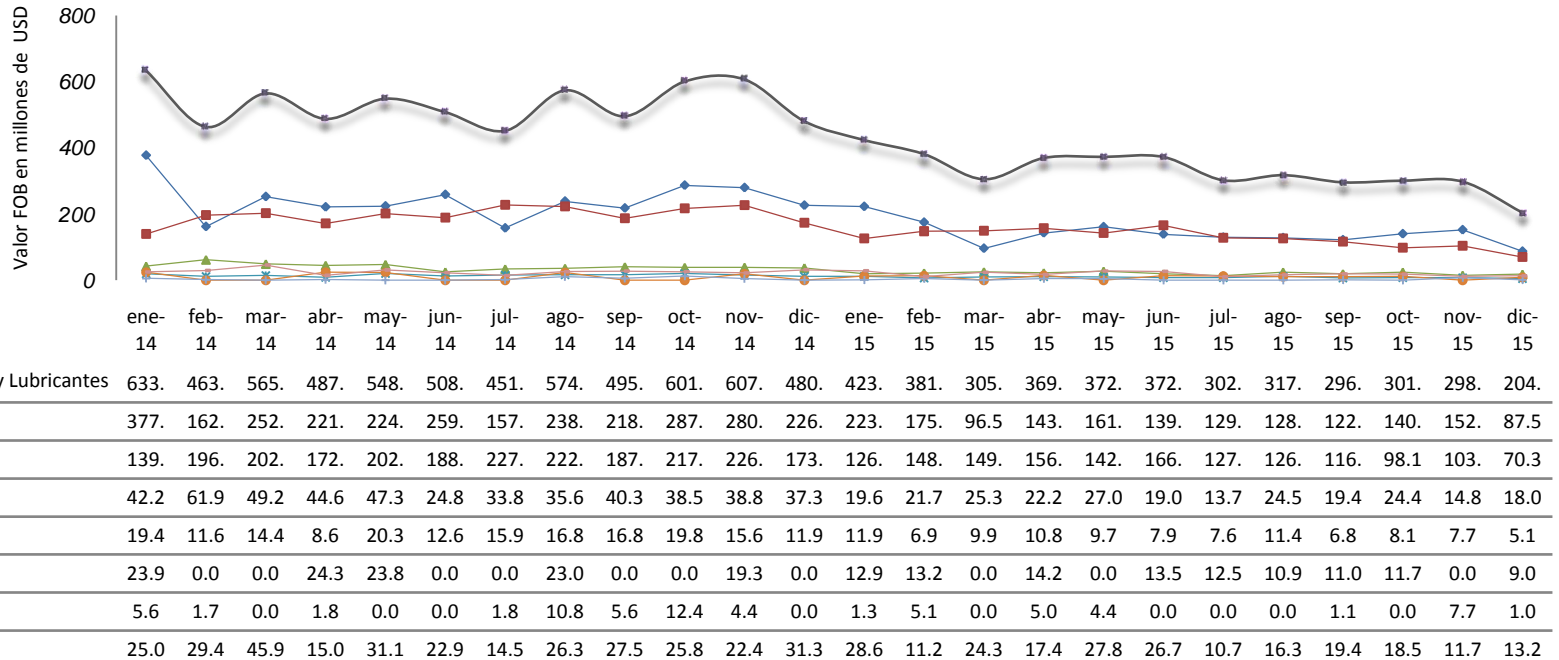
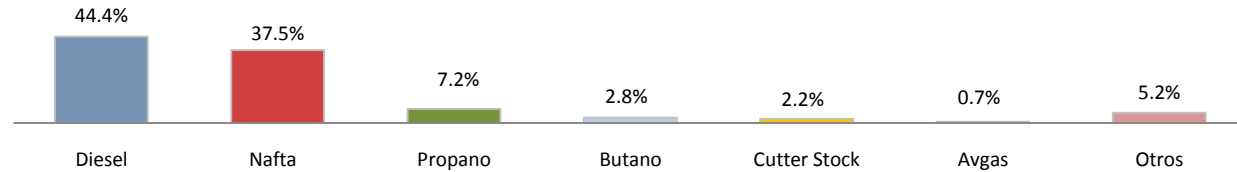



De enero de 2013 a diciembre de 2015, el comportamiento de las exportaciones petroleras está correlacionado positivamente con el precio del barril de petróleo en el mercado internacional.

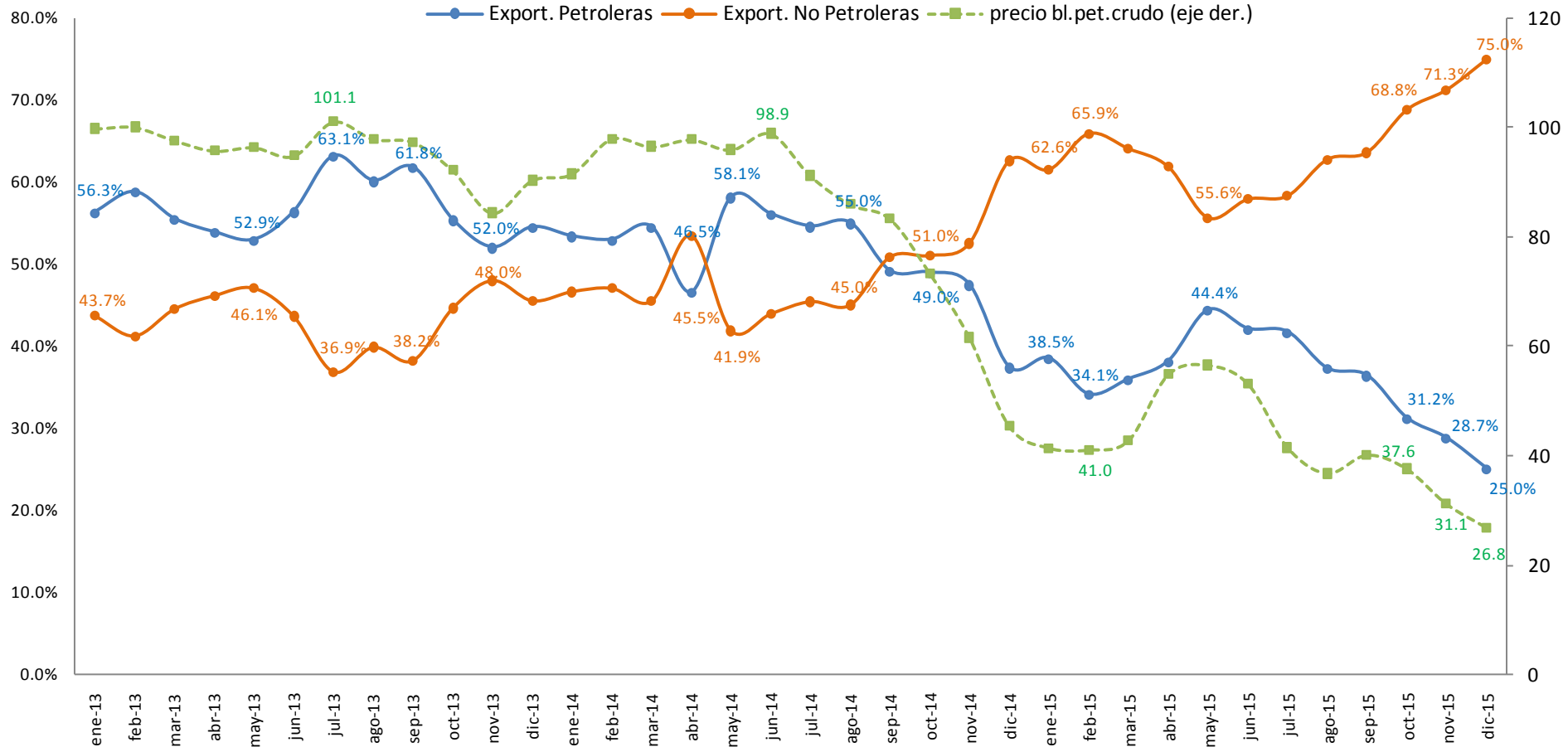

De enero de 2014 a diciembre de 2015, el promedio mensual de las ventas externas de *crudo* fue de USD 807.1 millones y de *derivados* de USD 26.2 millones; la participación porcentual en promedio de estos dos bienes frente al total de exportaciones petroleras fue de 96.9 % y 3.1 %, respectivamente.

### Exportaciones – Crudo y Derivados - Valores en millones de USD

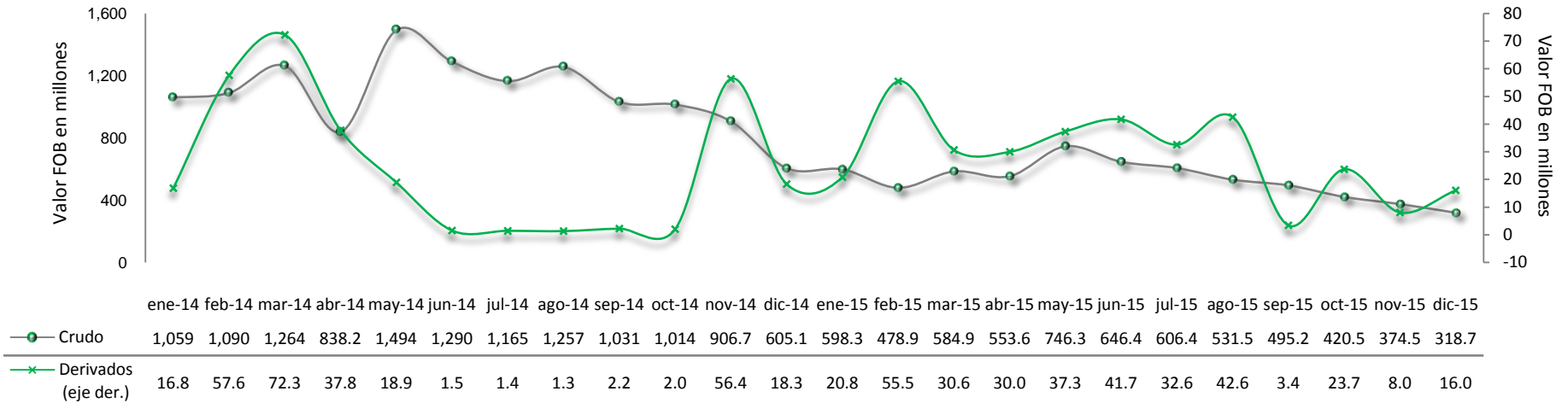

**BANCO CENTRAL DEL ECUADOR**  
SUBGERENCIA DE PROGRAMACION Y REGULACIÓN  
DIRECCIÓN NACIONAL DE SINTESIS MACROECONÓMICA

**2016 © Banco Central del Ecuador**

[www.bce.ec](http://www.bce.ec)

**Se permite la reproducción de este documento siempre que se cite la fuente.**