



# BCE

Banco Central del Ecuador





## *Evolución de la Balanza Comercial Enero - Marzo 2016*

MAYO 2016

Subgerencia de Programación y Regulación  
Dirección Nacional de Síntesis Macroeconómica

## Contenido

-  I. BALANZA COMERCIAL
  - Petrolera
  - No petrolera
  
-  II. EXPORTACIONES
  - Petroleras
  - No petroleras
  
-  III. IMPORTACIONES
  - Por uso o destino económico



# I. BALANZA COMERCIAL

La balanza comercial en el primer trimestre de 2016 registró un déficit de *USD -63.3* millones. Comportamiento que responde principalmente a la disminución de las exportaciones petroleras.

**BALANZA COMERCIAL (1)**

*Toneladas métricas en miles y valor USD FOB en millones*

	Ene - Mar 2013		Ene - Mar 2014		Ene - Mar 2015		Ene - Mar 2016		Variación 2016 - 2015	
	TM	USD FOB	TM	USD FOB	TM	USD FOB	TM	USD FOB	Absoluta	Relativa
<b>Exportaciones totales</b>	<b>7,203.3</b>	<b>6,168.8</b>	<b>7,475.8</b>	<b>6,654.9</b>	<b>8,261.1</b>	<b>4,870.4</b>	<b>7,697.2</b>	<b>3,627.2</b>	<b>-1,243.2</b>	<b>-25.5%</b>
<i>Petroleras</i>	4,966.3	3,519.9	5,197.9	3,547.4	5,818.5	1,747.9	5,292.5	896.2	-851.7	-48.7%
<i>No petroleras</i>	2,237.0	2,648.9	2,277.9	3,107.5	2,442.6	3,122.5	2,404.7	2,731.0	-391.5	-12.5%
<b>Importaciones totales</b>	<b>3,789.8</b>	<b>6,271.6</b>	<b>4,038.5</b>	<b>6,158.6</b>	<b>3,935.2</b>	<b>5,787.7</b>	<b>3,413.4</b>	<b>3,690.5</b>	<b>-2,097.2</b>	<b>-36.2%</b>
<i>Bienes de consumo</i>	201.6	1,098.3	244.9	1,049.5	240.6	1,156.2	174.4	761.3	-394.9	-34.2%
<i>Tráfico Postal Internacional y Correos Rápidos (2)</i>	1.1	48.9	1.1	53.4	0.6	27.5	0.7	28.3	0.8	2.7%
<i>Materias primas</i>	1,999.5	1,940.8	1,979.5	1,792.7	1,872.9	1,872.3	1,643.1	1,364.4	-507.8	-27.1%
<i>Bienes de capital</i>	141.9	1,631.0	137.8	1,590.0	156.7	1,610.6	94.4	973.7	-636.8	-39.5%
<i>Combustibles y Lubricantes</i>	1,444.5	1,522.6	1,673.7	1,662.1	1,663.1	1,110.5	1,499.3	552.7	-557.8	-50.2%
<i>Diversos</i>	1.2	9.6	1.5	10.9	1.3	10.6	1.6	10.0	-0.7	-6.2%
<i>Ajustes (3)</i>		20.2		0.1						
<b>Balanza Comercial - Total</b>		<b>-102.8</b>		<b>496.2</b>		<b>-917.4</b>		<b>-63.3</b>	<b>854.0</b>	<b>93.1%</b>
<i>Bal. Comercial - Petrolera</i>		<b>2,011.5</b>		<b>1,927.2</b>		<b>653.5</b>		<b>348.8</b>	<b>-304.7</b>	<b>-46.6%</b>
<i>Exportaciones petroleras</i>		3,519.9		3,547.4		1,747.9		896.2	-851.7	-48.7%
<i>Importaciones petroleras</i>		1,508.4		1,620.2		1,094.4		547.4	-547.0	-50.0%
<i>Bal. Comercial - No petrolera</i>		<b>-2,114.3</b>		<b>-1,431.0</b>		<b>-1,570.8</b>		<b>-412.1</b>	<b>1,158.7</b>	<b>73.8%</b>
<i>Exportaciones no petroleras</i>		2,648.9		3,107.5		3,122.5		2,731.0	-391.5	-12.5%
<i>Importaciones no petroleras</i>		4,763.2		4,538.4		4,693.3		3,143.1	-1,550.2	-33.0%

(1) Las cifras son provisionales; su reproceso se realiza conforme a la recepción de documentos fuente de las operaciones de comercio exterior. A partir de 2011, y en el marco de la Ley Reformatoria a la Ley de Hidrocarburos, publicada en el Suplemento del Registro Oficial No. 244 de julio 27 de 2010, en las estadísticas de las exportaciones de petróleo crudo, se incluye a la Secretaría de Hidrocarburos (SHE), del Ministerio de Recursos Naturales no Renovables del Ecuador (MRNNR), como nueva fuente de información. Esta entidad es la responsable de proveer información sobre las distintas modalidades de pago, que por concepto de tarifa, reciben las compañías petroleras privadas que operan en el Ecuador, bajo la modalidad contractual de prestación de servicios. Para fines de este cuadro, se incluye el pago en especie destinado a la exportación.

(2) El BCE acogiendo las recomendaciones internacionales para el registro estadístico del comercio internacional de mercancías, a partir de la publicación IEM N° 1942, ha incluido en el grupo de Bienes de Consumo, las importaciones realizadas desde el año 2011 bajo la modalidad de Tráfico Postal Internacional y Correos Rápidos, cuya fuente de información es el SENA. E.

(3) Corresponde a las importaciones del Ministerio de Defensa Nacional

La *Balanza Comercial Petrolera*, entre enero y marzo de 2016 tuvo un saldo favorable de *USD 348.8 millones*; superávit menor al obtenido en el mismo período de 2015 (*USD 653.5 millones*), como consecuencia de la caída en el [valor unitario promedio del barril exportado de crudo](#).

Por su parte, la *Balanza Comercial no Petrolera*, disminuyó su déficit (73.8 %) frente al resultado contabilizado en el mismo período de 2015, al pasar de *USD - 1,570.8 millones* a *USD - 412.1 millones*.

### BALANZA COMERCIAL (\*)

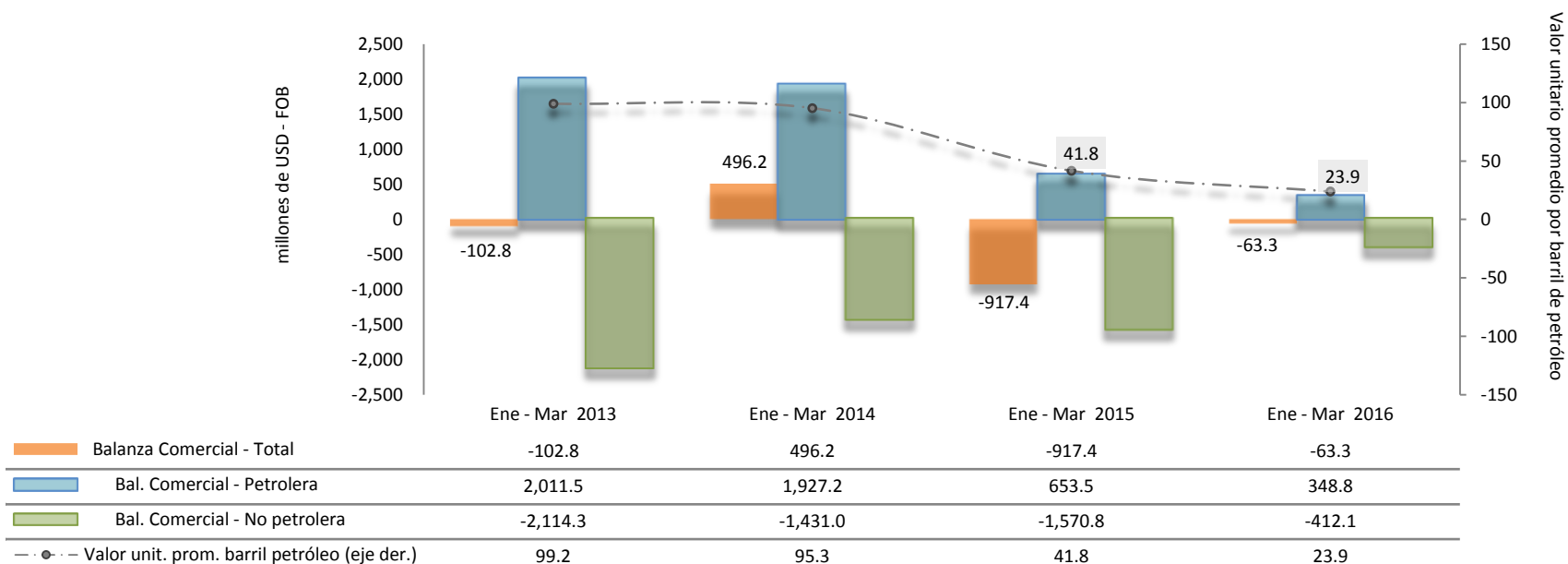

(\*) A partir de 2011, y en el marco de la Ley Reformatoria a la Ley de Hidrocarburos, publicada en el Suplemento del Registro Oficial No. 244 de julio 27 de 2010, en las estadísticas de las exportaciones de petróleo crudo, se incluye a la Secretaría de Hidrocarburos (SH), del Ministerio de Recursos Naturales no Renovables del Ecuador (MRNRR), como nueva fuente de información. Esta entidad es la responsable de proveer información sobre las distintas modalidades de pago, que por concepto de tarifa, reciben las compañías petroleras privadas que operan en el Ecuador, bajo la modalidad contractual de prestación de servicios. Para fines de este gráfico, se incluye el pago en especie destinado a la exportación.



## II. EXPORTACIONES



Miles de Toneladas métricas, millones de USD FOB

	Ene - Mar 2013				Ene - Mar 2014				Ene - Mar 2015				Ene - Mar 2016				Variación 2016 / 2015		
	a	b	b/a	Partic.	a	b	b/a	Partic.	a	b	b/a	Partic. en	a	b	b/a	Partic. en	TM	Valor	Valor
	TM	Valor USD FOB	Valor unitario	en valor	TM	Valor USD FOB	Valor unitario	en valor	TM	Valor USD FOB	Valor unitario	en valor	TM	Valor USD FOB	Valor unitario	en valor	TM	USD FOB	USD FOB
<b>Exportaciones Totales</b>	<b>7,203</b>	<b>6,168.8</b>			<b>7,476</b>	<b>6,654.9</b>			<b>8,261</b>	<b>4,870.4</b>			<b>7,697</b>	<b>3,627.2</b>			<b>-6.8%</b>	<b>-25.5%</b>	
<b>Petroleras</b>	<b>4,966</b>	<b>3,519.9</b>	<b>98.9</b>	<b>100.0%</b>	<b>5,198</b>	<b>3,547.4</b>	<b>95.2</b>	<b>100.0%</b>	<b>5,818</b>	<b>1,747.9</b>	<b>41.9</b>	<b>100.0%</b>	<b>5,292</b>	<b>896.2</b>	<b>23.6</b>	<b>100.0%</b>	<b>-9.0%</b>	<b>-48.7%</b>	<b>-43.8%</b>
<b>Crudo</b>	<b>4,775</b>	<b>3,385.5</b>	<b>99.2</b>	<b>96.2%</b>	<b>5,007</b>	<b>3,413.4</b>	<b>95.3</b>	<b>96.2%</b>	<b>5,566</b>	<b>1,662.0</b>	<b>41.8</b>	<b>95.1%</b>	<b>4,892</b>	<b>837.1</b>	<b>23.9</b>	<b>93.4%</b>	<b>-12.1%</b>	<b>-49.6%</b>	<b>-42.7%</b>
<b>EP Petroecuador</b>	<b>4,195</b>	<b>2,984.9</b>	<b>99.5</b>	<b>84.8%</b>	<b>4,467</b>	<b>3,052.0</b>	<b>95.6</b>	<b>86.0%</b>	<b>4,771</b>	<b>1,433.9</b>	<b>42.0</b>	<b>82.0%</b>	<b>4,233</b>	<b>732.6</b>	<b>24.2</b>	<b>81.7%</b>	<b>-11.3%</b>	<b>-48.9%</b>	<b>-42.4%</b>
Crudo Oriente	3,021	2,175.6	100.7	61.8%	2,838	1,957.1	96.4	55.2%	3,239	1,011.3	43.7	57.9%	2,693	503.8	26.2	56.2%	-16.8%	-50.2%	-40.1%
Crudo Napo	1,174	809.3	96.4	23.0%	1,629	1,094.9	94.0	30.9%	1,532	422.6	38.6	24.2%	1,540	228.8	20.8	25.5%	0.5%	-45.8%	-46.1%
SH Tarifa Cías. Priv. Prest. Servicio (2)	<b>581</b>		<b>96.5</b>	<b>11.4%</b>	<b>540</b>		<b>93.6</b>	<b>10.2%</b>	<b>795</b>		<b>40.1</b>	<b>13.1%</b>	<b>659</b>	<b>104.5</b>	<b>22.2</b>	<b>11.7%</b>	<b>-17.1%</b>	<b>-54.2%</b>	<b>-44.8%</b>
<b>Compañías privadas Ccto. Participación</b>	-	-	-	-	-	-	-	-	-	-	-	-	-	-	-	-	<b>0.0%</b>	<b>0.0%</b>	
<b>Derivados</b>	<b>191</b>	<b>134.4</b>	<b>92.1</b>	<b>3.8%</b>	<b>191</b>	<b>134.0</b>	<b>91.9</b>	<b>3.8%</b>	<b>253</b>	<b>85.9</b>	<b>44.5</b>	<b>4.9%</b>	<b>401</b>	<b>59.1</b>	<b>19.3</b>	<b>6.6%</b>	<b>58.5%</b>	<b>-31.2%</b>	<b>-56.6%</b>
<b>No Petroleras</b>	<b>2,237</b>	<b>2,648.9</b>		<b>100.0%</b>	<b>2,278</b>	<b>3,107.5</b>		<b>100.0%</b>	<b>2,443</b>	<b>3,122.5</b>		<b>100.0%</b>	<b>2,405</b>	<b>2,731.0</b>		<b>100.0%</b>	<b>-1.6%</b>	<b>-12.5%</b>	
<b>Tradicional</b>	<b>1,657</b>	<b>1,232.3</b>		<b>46.5%</b>	<b>1,659</b>	<b>1,545.2</b>		<b>49.7%</b>	<b>1,858</b>	<b>1,656.6</b>		<b>53.1%</b>	<b>1,786</b>	<b>1,518.9</b>		<b>55.6%</b>	<b>-3.9%</b>	<b>-8.3%</b>	
Banano y Plátano	1,523	644.3	423.1	24.3%	1,513	650.4	430.0	20.9%	1,675	755.6	451.0	24.2%	1,620	712.5	439.9	26.1%	-3.3%	-5.7%	-2.5%
Camarón	49	330.1	6,678.8	12.5%	67	630.2	9,448.9	20.3%	80	560.0	6,981.4	17.9%	79	517.9	6,557.4	19.0%	-1.6%	-7.5%	-6.1%
Cacao y elaborados	54	126.5	2,345.0	4.8%	48	142.9	3,000.7	4.6%	76	224.6	2,951.5	7.2%	66	202.0	3,043.6	7.4%	-12.8%	-10.1%	3.1%
Atún y pescado	20	73.8	3,762.1	2.8%	24	78.9	3,231.2	2.5%	20	75.5	3,776.5	2.4%	15	56.5	3,708.3	2.1%	-23.8%	-25.1%	-1.8%
Café y elaborados	11	57.6	5,368.5	2.2%	8	42.8	5,388.7	1.4%	6	40.9	6,387.7	1.3%	6	30.1	5,420.3	1.1%	-13.4%	-26.5%	-15.1%
<b>No Tradicional</b>	<b>580</b>	<b>1,416.6</b>		<b>53.5%</b>	<b>619</b>	<b>1,562.2</b>		<b>50.3%</b>	<b>585</b>	<b>1,465.9</b>		<b>46.9%</b>	<b>619</b>	<b>1,212.1</b>		<b>44.4%</b>	<b>5.9%</b>	<b>-17.3%</b>	
Flores Naturales	42	256.1	6,104.8	9.7%	51	334.9	6,531.7	10.8%	43	286.6	6,705.5	9.2%	40	234.4	5,851.8	8.6%	-6.3%	-18.2%	-12.7%
Enlatados de pescado	67	343.8	5,144.3	13.0%	63	291.5	4,644.3	9.4%	63	239.6	3,818.2	7.7%	68	225.9	3,305.5	8.3%	8.9%	-5.7%	-13.4%
Otras Manufacturas de metal	21	83.0	3,866.8	3.1%	23	83.1	3,553.7	2.7%	28	82.5	2,968.6	2.6%	29	83.5	2,909.2	3.1%	3.4%	1.3%	-2.0%
Productos mineros	31	131.2	4,254.1	5.0%	48	269.4	5,647.6	8.7%	21	222.7	10,829.8	7.1%	32	81.3	2,544.4	3.0%	55.4%	-63.5%	-76.5%
Madera	61	37.4	609.5	1.4%	86	48.4	561.7	1.6%	90	59.9	666.5	1.9%	73	61.0	839.0	2.2%	-19.0%	1.9%	25.9%
Extractos y aceites vegetales	75	70.8	940.6	2.7%	66	69.7	1,052.6	2.2%	70	66.0	937.6	2.1%	63	47.4	749.1	1.7%	-10.2%	-28.2%	-20.1%
Manuf. de cuero, plástico y caucho	15	51.5	3,464.6	1.9%	16	51.0	3,165.9	1.6%	11	35.2	3,188.7	1.1%	14	41.2	2,954.7	1.5%	26.4%	17.1%	-7.3%
Jugos y conservas de frutas	14	30.9	2,255.2	1.2%	14	41.4	2,930.0	1.3%	18	39.1	2,222.9	1.3%	16	38.6	2,394.4	1.4%	-8.3%	-1.2%	7.7%
Elaborados de banano	28	22.6	801.5	0.9%	41	28.9	704.3	0.9%	37	28.4	770.7	0.9%	35	29.6	841.2	1.1%	-4.3%	4.5%	9.1%
Químicos y fármacos	30	51.5	1,701.5	1.9%	15	41.0	2,786.2	1.3%	14	49.2	3,406.4	1.6%	13	28.5	2,219.8	1.0%	-11.2%	-42.1%	-34.8%
Harina de pescado	19	30.5	1,602.0	1.2%	17	21.7	1,259.9	0.7%	21	39.4	1,838.2	1.3%	19	28.4	1,482.5	1.0%	-10.5%	-27.9%	-19.4%
Vehículos	10	71.3	7,195.7	2.7%	2	28.0	11,241.9	0.9%	3	49.4	15,569.8	1.6%	1	25.4	42,404.2	0.9%	-81.1%	-48.6%	172.3%
Fruta	26	11.3	430.6	0.4%	18	8.8	488.8	0.3%	20	12.9	641.5	0.4%	23	15.1	659.1	0.6%	14.3%	17.5%	2.8%
Maderas terciadas y prensadas	17	11.6	680.2	0.4%	16	10.8	660.1	0.3%	16	12.5	778.1	0.4%	54	14.7	274.3	0.5%	233.8%	17.7%	-64.7%
Manuf. de papel y cartón	15	13.9	900.3	0.5%	21	20.6	1,000.7	0.7%	13	14.5	1,118.0	0.5%	12	14.6	1,249.1	0.5%	-9.9%	0.7%	11.7%
Otras manif. textiles	6	23.0	4,105.6	0.9%	6	25.5	4,160.4	0.8%	6	19.8	3,513.4	0.6%	4	14.5	3,254.3	0.5%	-20.9%	-26.7%	-7.4%
Tabaco en rama	1	8.5	16,777.2	0.3%	1	12.8	19,641.0	0.4%	1	13.0	18,083.7	0.4%	1	12.0	16,233.1	0.4%	3.3%	-7.3%	-10.2%
Otros elaborados del mar	6	11.4	1,818.1	0.4%	4	6.8	1,518.6	0.2%	4	8.8	2,194.9	0.3%	5	9.4	1,826.5	0.3%	27.2%	5.9%	-16.8%
Abacá	3	3.9	1,528.2	0.1%	2	3.1	1,511.8	0.1%	2	3.3	1,638.2	0.1%	2	5.0	2,041.5	0.2%	22.7%	53.0%	24.6%
Prendas de vestir de fibras textiles	0	4.4	15,303.9	0.2%	0	5.2	14,800.4	0.2%	0	4.3	15,011.0	0.1%	0	3.8	17,548.8	0.1%	-23.9%	-11.0%	16.9%
Otros	93	148.1		5.6%	107	159.4		5.1%	104	179.0		5.7%	115	197.7	1,722.8	7.2%	10.0%	10.4%	

(1) Las cifras son provisionales, su reproceso se realiza conforme a la recepción de documentos fuente de las operaciones de comercio exterior.

(2) A partir de 2011, y en el marco de la Ley Reformativa a la Ley de Hidrocarburos, publicada en el Suplemento del Registro Oficial No. 244 de julio 27 de 2010, en las estadísticas de las exportaciones de petróleo crudo, se incluye a la Secretaría de Hidrocarburos (SHE), del Ministerio de Recursos Naturales no Renovables del Ecuador (MRNRR), como nueva fuente de información. Esta entidad es la responsable de proveer información sobre las distintas modalidades de pago, que por concepto de tarifa, reciben las compañías petroleras privadas que operan en el Ecuador, bajo la modalidad contractual de prestación de servicios. Para fines de este cuadro, se incluye el pago en especie destinado a la exportación. El precio del barril de las exportaciones efectuadas por la Secretaría de Hidrocarburos, se ha determinado considerando el precio promedio de las exportaciones de EP Petroecuador, tanto para el crudo Oriente como para el crudo Napo.

Durante enero y marzo de 2016 las exportaciones totales alcanzaron **USD 3,627.2 millones**. En términos relativos fueron menores en **-25.5 %** (USD 1.243.2 millones) con relación a mismo período de 2015 (USD 4,870.4 millones).

Las exportaciones petroleras, en volumen, durante el período de análisis disminuyeron en 9 %, al pasar de 5,818 miles de toneladas métricas a 5,292 miles de toneladas métricas. En valor FOB, las ventas externas petroleras experimentaron una disminución de **-48.7 %** (USD 851.7 millones), pasando de **USD 1,747.9 millones** a **USD 896.2 millones**. El valor unitario promedio del barril exportado de petróleo y sus derivados disminuyó en **-43.8 %**; de USD 41.9 a USD 23.6

### EXPORTACIONES PETROLERAS Y NO PETROLERAS (\*)

Valor FOB, millones de dólares

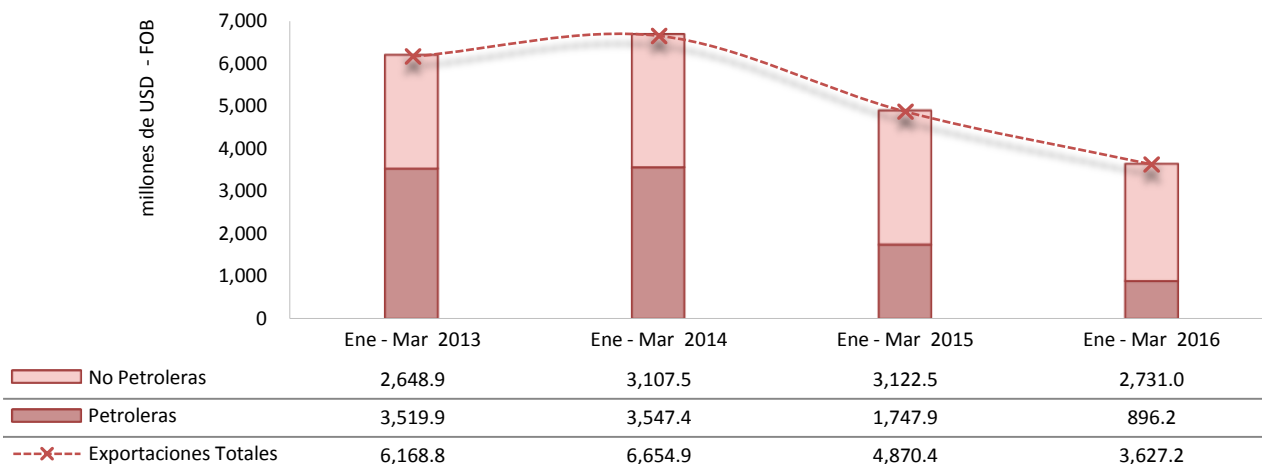

(\*) A partir de 2011, y en el marco de la Ley Reformativa a la Ley de Hidrocarburos, publicada en el Suplemento del Registro Oficial No. 244 de julio 27 de 2010, en las estadísticas de las exportaciones de petróleo crudo, se incluye a la Secretaría de Hidrocarburos (SH), del Ministerio de Recursos Naturales no Renovables del Ecuador (MRNNR), como nueva fuente de información. Esta entidad es la responsable de proveer información sobre las distintas modalidades de pago, que por concepto de tarifa, reciben las compañías petroleras privadas que operan en el Ecuador, bajo la modalidad contractual de prestación de servicios. Para fines de este gráfico, se incluye el pago en especie destinado a la exportación.



Las *exportaciones no petroleras* registradas en los meses de enero y marzo de 2016 fueron de *USD 2,731.02* millones, monto inferior en 12.5 % (USD 391.5 millones) respecto a enero - marzo de 2015, que fue de *USD 3,122.5* millones. Este grupo de productos registró una disminución en volumen (toneladas métricas) de 1.6 %, entre los dos períodos.

Las exportaciones *no petroleras tradicionales* totalizaron *USD 1,518.9* millones, valor inferior al registrado en enero - marzo de 2015 en 8.3 % (*USD 137.7 millones*); mientras que las *no tradicionales* alcanzaron *USD 1,212.1* millones, (*USD -253.8 millones (17.3 %)*) menos que las ventas efectuadas en el mismo período.

**Variaciones porcentuales ene – mar 2016 / ene – mar 2015 de TM - valor FOB y valores unitarios de los principales productos de exportación No Petroleros**

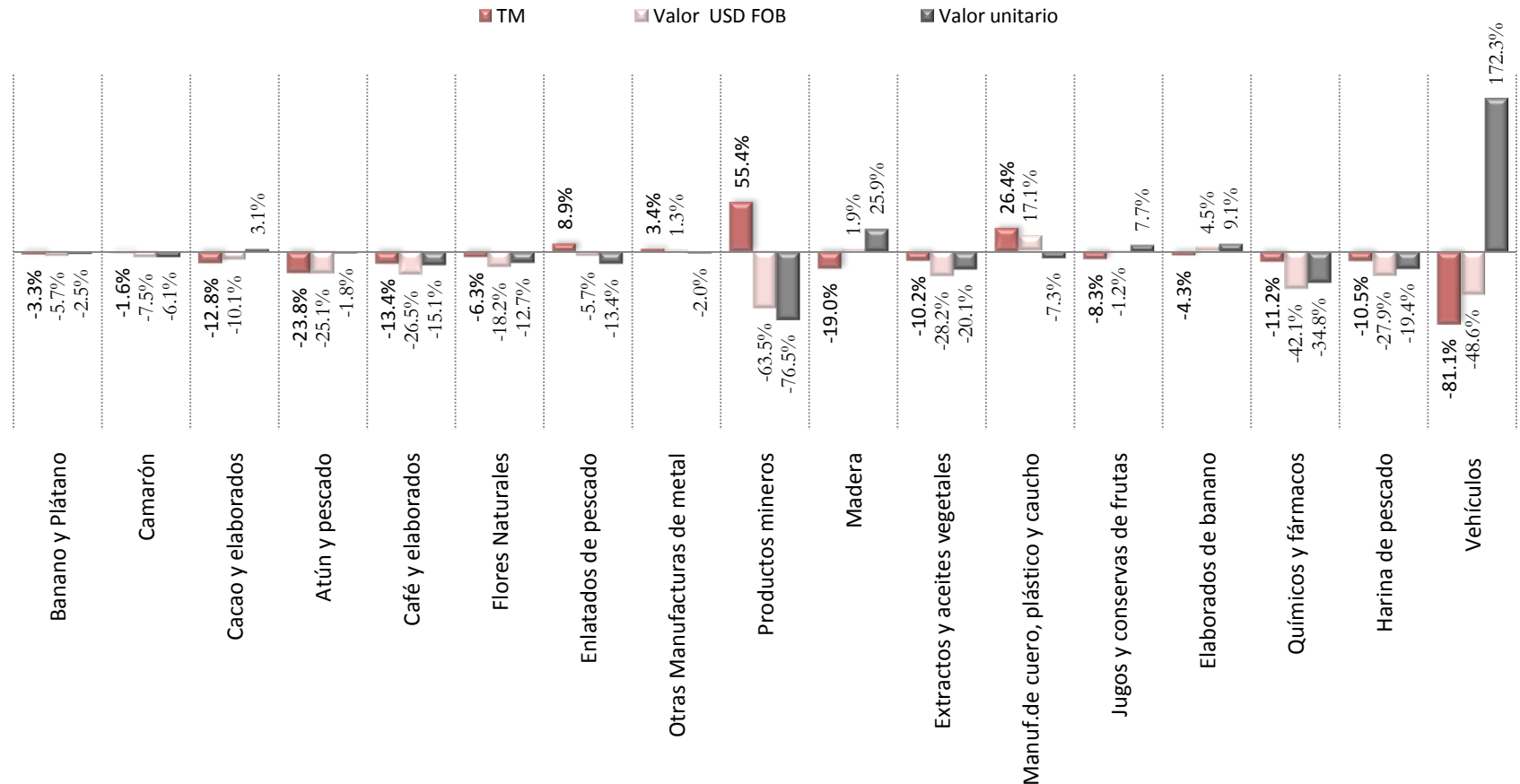

Las participaciones porcentuales de los productos *tradicionales* y *no tradicionales* en las exportaciones *no petroleras*, registradas en el primer trimestre del año 2016, fueron de 55.6 % y 44.4 %, respectivamente.

Dentro de las exportaciones no petroleras tradicionales, las participaciones de los principales productos fueron: *banano y plátano* (26.1%); *camarón* (19%); *cacao y elaborados* (7.4 %); *atún y pescado* (2.1%); y, *café y elaborados* (1.1%). en las no tradicionales destacan: *flores naturales* (8.6%), *enlatados de pescado* (8.3%), *otras manufacturas de metal* (3.1%), *productos mineros* (3%), *madera* (2.2%), *extractos y aceites vegetales* (1.7%), *manufacturas de cuero, plástico y caucho* (1.5%), *jugos y conservas de frutas* (1.4%), *elaborados de banano* (1.1%), *químicos y fármacos* (1%), *harina de pescado* (1 %); y, *vehículos* (0.9%), el resto de productos que representan el (10.5 %).

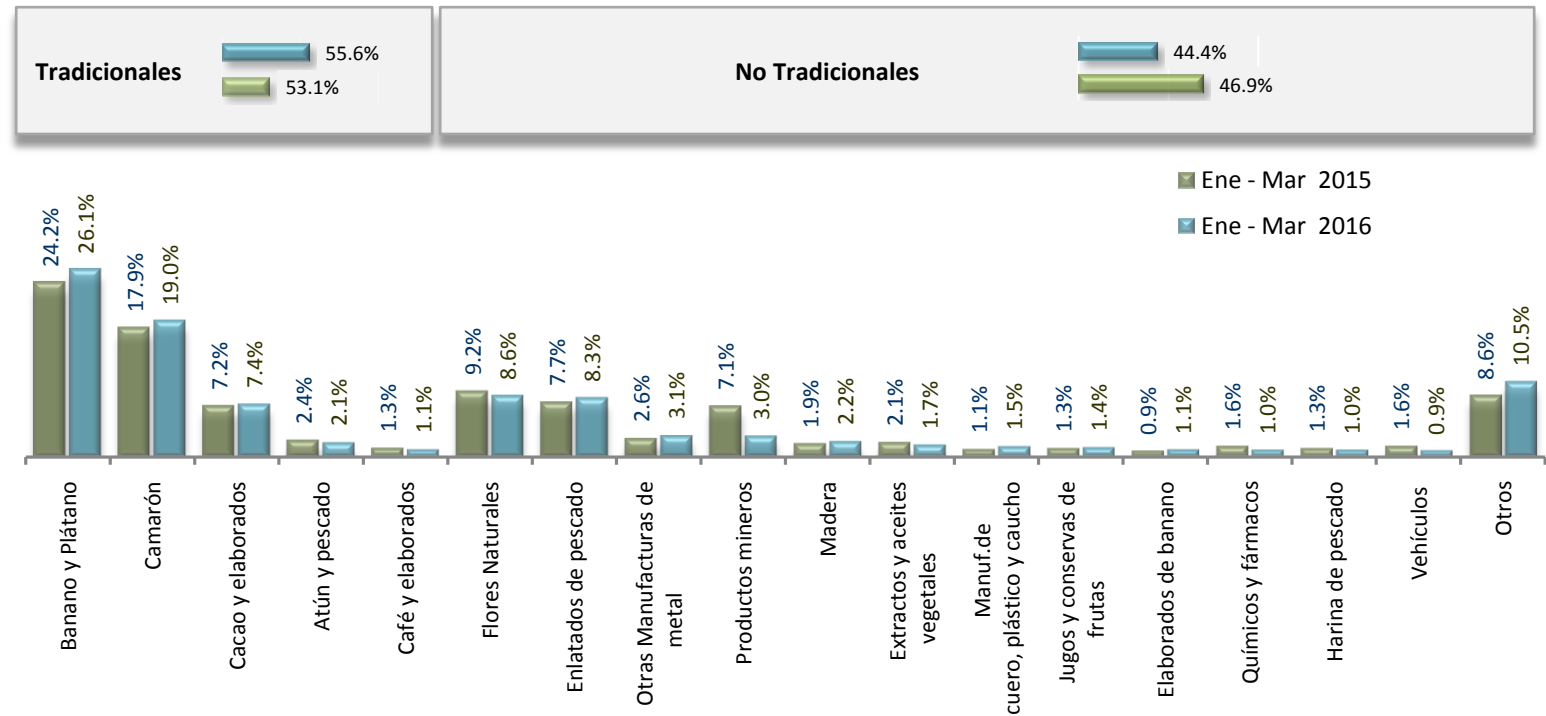



## III. IMPORTACIONES

## IMPORTACIONES <sup>(1)</sup>

Toneladas métricas en miles y valor USD FOB en millones

	Ene - Mar 2013				Ene - Mar 2014				Ene - Mar 2015				Ene - Mar 2016				Variación 2016 / 2015	
	Valor USD		Participación		Valor USD		Participación		Valor USD		Participación		Valor USD		Participación		TM	USD
	TM	FOB	TM	FOB	TM	FOB	TM	FOB	TM	FOB	TM	FOB	TM	FOB				
<b>Totales</b>	<b>3,789</b>	<b>6,271.6</b>	<b>100.0%</b>	<b>100.0%</b>	<b>4,037</b>	<b>6,158.6</b>	<b>100.0%</b>	<b>100.0%</b>	<b>3,935</b>	<b>5,787.7</b>	<b>100.0%</b>	<b>100.0%</b>	<b>3,413</b>	<b>3,690.5</b>	<b>100.0%</b>	<b>100.0%</b>	<b>-13.3%</b>	<b>-36.2%</b>
<b>Bienes de Consumo</b>	<b>202</b>	<b>1,147.3</b>	<b>5.3%</b>	<b>18.3%</b>	<b>245</b>	<b>1,102.9</b>	<b>6.0%</b>	<b>17.9%</b>	<b>241</b>	<b>1,183.8</b>	<b>6.1%</b>	<b>20.5%</b>	<b>174</b>	<b>789.6</b>	<b>5.1%</b>	<b>21.4%</b>	<b>-27.5%</b>	<b>-33.3%</b>
No duradero	133	607.4	3.5%	9.7%	178	581.7	4.4%	9.4%	166	623.0	4.2%	10.8%	133	476.1	3.9%	12.9%	-19.8%	-23.6%
Duradero	68	490.9	1.8%	7.8%	65	467.8	1.6%	7.6%	74	533.2	1.9%	9.2%	40	285.2	1.2%	7.7%	-45.3%	-46.5%
Tráfico Postal Internacional y Correos Rápidos (2)	1	48.9		0.8%	1	53.4		0.9%	1	27.5	0.0%	0.5%	1	28.3	0.0%	0.8%		2.7%
<b>Materias Primas</b>	<b>1,999</b>	<b>1,940.8</b>	<b>52.8%</b>	<b>30.9%</b>	<b>1,980</b>	<b>1,792.7</b>	<b>49.0%</b>	<b>29.1%</b>	<b>1,873</b>	<b>1,872.3</b>	<b>47.6%</b>	<b>32.3%</b>	<b>1,643</b>	<b>1,364.4</b>	<b>48.1%</b>	<b>37.0%</b>	<b>-12.3%</b>	<b>-27.1%</b>
Para la agricultura	358	264.8	9.4%	4.2%	371	252.5	9.2%	4.1%	510	304.5	13.0%	5.3%	395	230.4	11.6%	6.2%	-22.5%	-24.4%
Para la industria	1,215	1,461.1	32.1%	23.3%	1,174	1,322.8	29.1%	21.5%	1,120	1,380.9	28.5%	23.9%	1,114	1,034.4	32.6%	28.0%	-0.6%	-25.1%
Materiales de construcción	427	214.9	11.3%	3.4%	434	217.4	10.8%	3.5%	243	186.9	6.2%	3.2%	134	99.7	3.9%	2.7%	-44.7%	-46.7%
<b>Bienes de Capital</b>	<b>142</b>	<b>1,631.0</b>	<b>3.7%</b>	<b>26.0%</b>	<b>138</b>	<b>1,590.0</b>	<b>3.4%</b>	<b>25.8%</b>	<b>157</b>	<b>1,610.6</b>	<b>4.0%</b>	<b>27.8%</b>	<b>94</b>	<b>973.7</b>	<b>2.8%</b>	<b>26.4%</b>	<b>-39.8%</b>	<b>-39.5%</b>
Para la agricultura	4	25.5	0.1%	0.4%	3	25.2	0.1%	0.4%	5	32.4	0.1%	0.6%	3	24.0	0.1%	0.6%	-32.1%	-26.1%
Para la industria	76	1,149.5	2.0%	18.3%	73	1,116.0	1.8%	18.1%	77	1,090.5	2.0%	18.8%	55	731.7	1.6%	19.8%	-28.7%	-32.9%
Equipos de Transporte	62	456.0	1.6%	7.3%	61	448.8	1.5%	7.3%	75	487.7	1.9%	8.4%	36	218.1	1.1%	5.9%	-51.6%	-55.3%
<b>Combustibles y Lubricantes</b>	<b>1,445</b>	<b>1,522.6</b>	<b>38.1%</b>	<b>24.3%</b>	<b>1,674</b>	<b>1,662.1</b>	<b>41.5%</b>	<b>27.0%</b>	<b>1,663</b>	<b>1,110.5</b>	<b>42.3%</b>	<b>19.2%</b>	<b>1,499</b>	<b>552.7</b>	<b>43.9%</b>	<b>15.0%</b>	<b>-9.8%</b>	<b>-50.2%</b>
Diversos	1	9.6	0.03%	0.2%	1.5	10.9	0.04%	0.2%	1.3	10.6	0.03%	0.2%	1.6	10.0	0.05%	0.3%	23.0%	-6.2%
<b>Ajustes (*)</b>		<b>20.2</b>		<b>0.3%</b>		<b>0.1</b>		<b>0.0%</b>		<b>0.0</b>		<b>0.00%</b>		<b>0.0</b>		<b>0.00%</b>		<b>0.0%</b>

<sup>(2)</sup> El BCE acogiendo las recomendaciones internacionales para el registro estadístico de mercancías, a partir de la publicación IEM N°42, ha incluido en el grupo de Bienes de Consumo, las importaciones realizadas desde el año 2011 bajo la modalidad de Tráfico Postal Internacional y Correos Rápidos, cuya fuente de información es el SENA E.

<sup>(3)</sup> Corresponde a las importaciones del Ministerio de Defensa Nacional

En los tres primeros meses del año 2016, las importaciones totales en valor FOB alcanzaron USD 3,690.5 millones, nivel inferior en USD 2,097.2 millones a las compras externas realizadas durante enero y marzo de 2015 (USD 5,787.7 millones), lo cual representó una disminución de 36.2 %.

De acuerdo a la Clasificación Económica de los Productos por Uso o Destino Económico (CUODE), en el cuadro se aprecia que al comparar los períodos enero - marzo 2015 y 2016, todos los grupo de productos en valor FOB fueron menores: *combustibles y lubricantes* (-50.2 %), *bienes de capital* (-39.5 %); *bienes de consumo* (-33.3 %); *materias primas* (-27.1 %); y, *productos diversos* (-6.2 %).

## IMPORTACIONES EN VALORES FOB Y PORCENTAJE DE PARTICIPACIÓN DE BIENES IMPORTADOS POR CUODE

*Ene – Mar/2016 y Ene - Mar/2015, millones de USD y porcentajes*

**Valores FOB importados por grupos de productos de acuerdo a la Clasificación por Uso y Destino Económico (CUODE)**  
*en millones de USD - FOB*

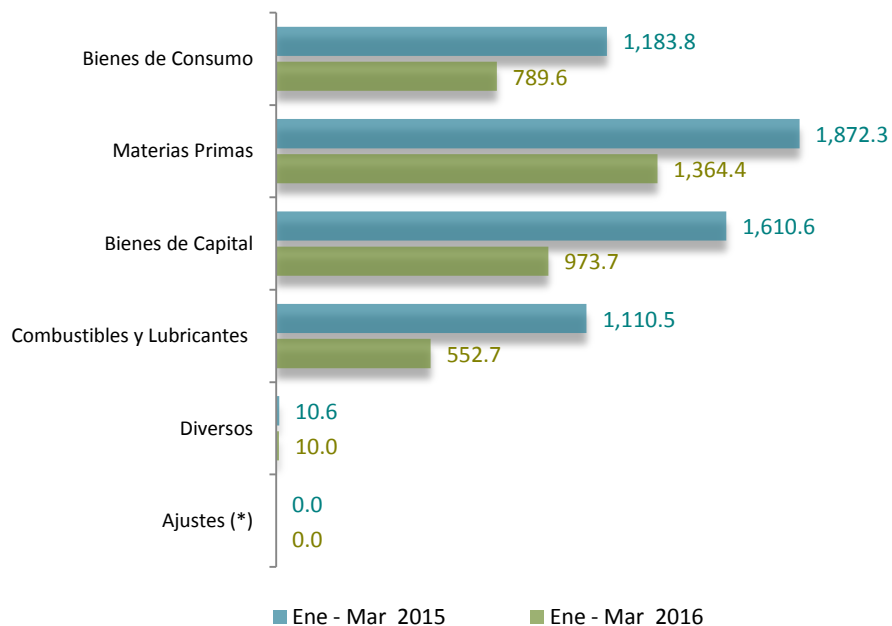

(\*) Corresponde a las importaciones del Ministerio de Defensa Nacional

**Porcentaje de la participación de los grupos de productos de acuerdo a la Clasificación por Uso y Destino Económico (CUODE)**

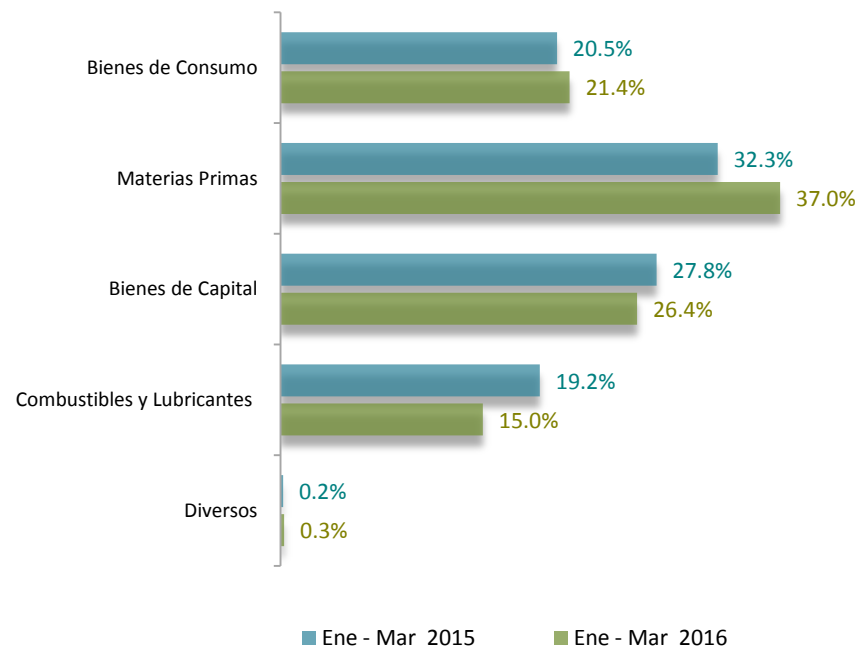

(\*) Corresponde a las importaciones del Ministerio de Defensa Nacional

Entre enero 2013 y marzo 2016, el precio promedio del barril de petróleo facturado fue de USD 70.3; alcanzando sus mejores niveles en febrero y julio de 2013 (USD 100,1 y USD 101.1, respectivamente); y, en junio de 2014, con una pequeña baja (USD 98.9). A partir de julio de 2014 se observa una tendencia a la baja, registrando a marzo de 2016 USD 28.1 dólares por barril.

### Precios del barril de petróleo facturado

- Valor en USD (promedio mensual) -

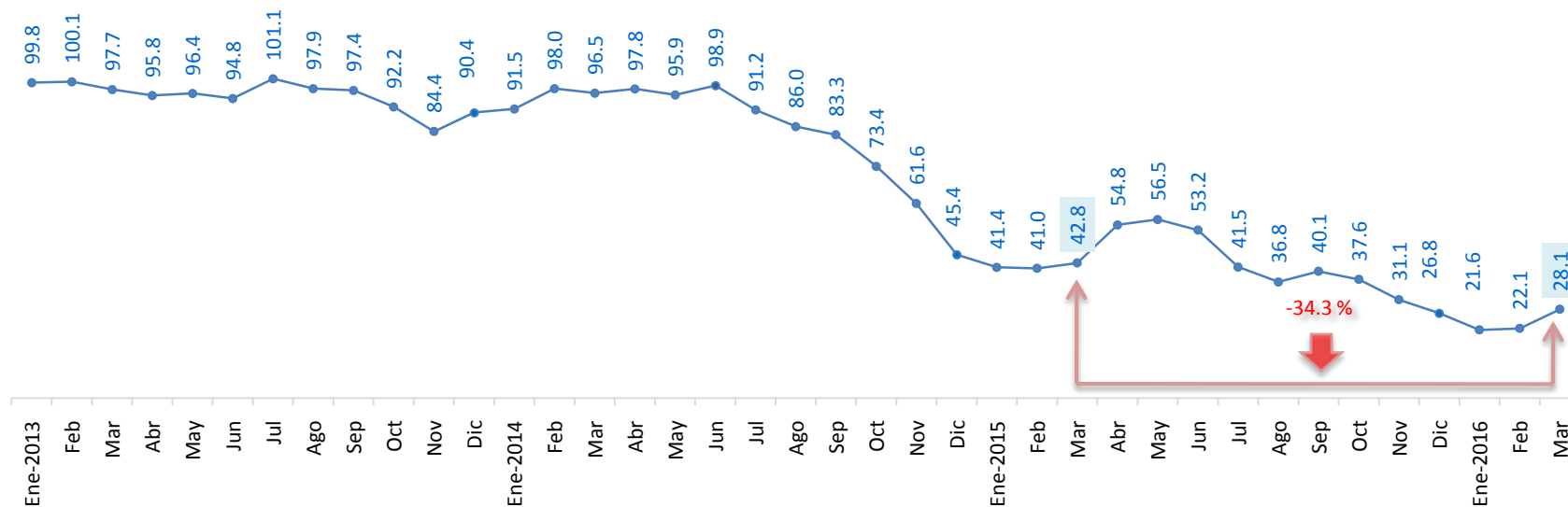

(\*) Mayor información está disponible en el Reporte **Cifras del Sector Petrolero** <http://www.bce.fin.ec/index.php/component/k2/item/764>, Estadísticas Económicas, Indicadores de Coyuntura,.





Las exportaciones *no petroleras - tradicionales* de enero 2014 a marzo 2016 alcanzaron un valor FOB, promedio mensual, de USD 520.6 millones, la participación de los bienes que conforman este grupo fue la siguiente: *banano y plátano* (43.4%), *camarón* (37.8%), *cacao y elaborados* (12.3%), *atún y pescado* (4%) y *café y elaborados* (2.5%).

**Exportaciones No Petroleras – Tradicionales**  
 - Valores en millones de USD, participación porcentual (promedio mensual) -

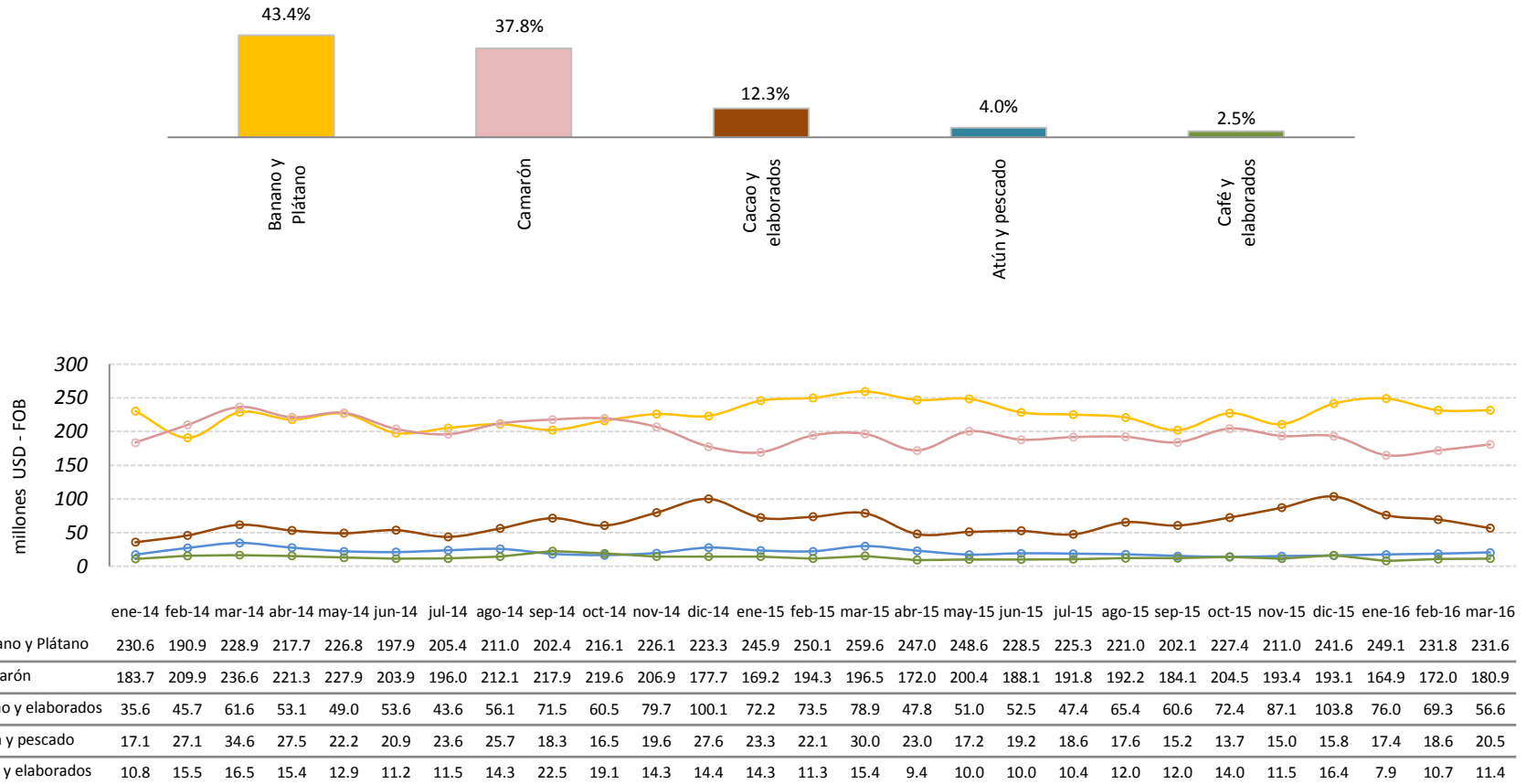



Las ventas externas no petroleras - no tradicionales, de enero de 2014 a marzo 2016, alcanzaron en promedio, un valor FOB mensual de USD 473.9 millones, la participación de los principales bienes que conforman este grupo fue la siguiente: *enlatados de pescado (19.1 %), productos mineros (14.5 %), flores naturales (15.4 %), otras manufacturas de metal (6.1 %), extractos y aceites vegetales (4.7 %), madera (4.3 %), jugos y conservas de frutas (3.1 %), químicos y fármacos (2.8 %); y, vehículos (2.7 %).*

**Exportaciones No Petroleras - No Tradicionales**

- Valores en millones de USD, participación porcentual (promedio mensual) -

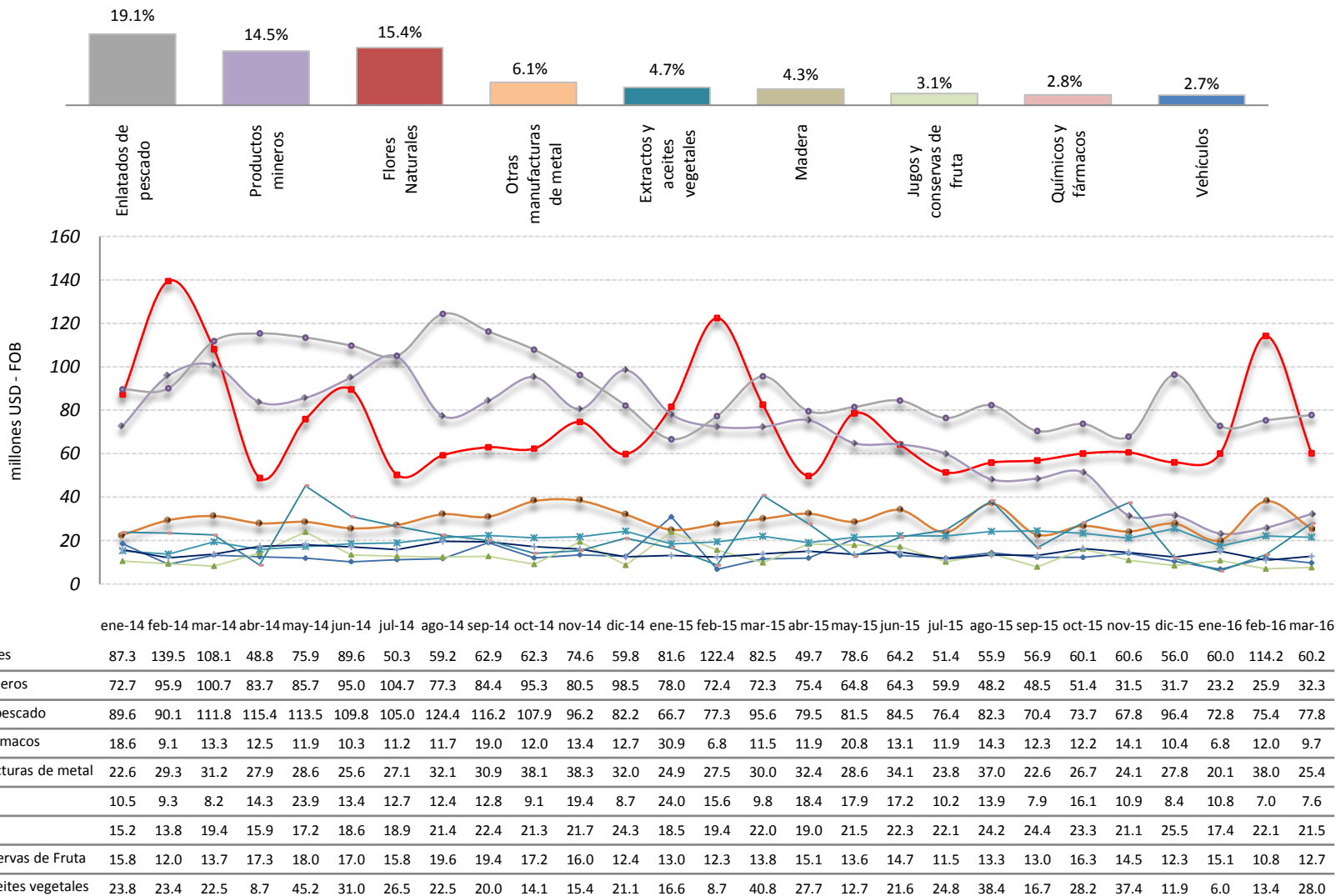



De acuerdo a la Clasificación de los Bienes por Uso o Destino Económico (CUODE), el promedio mensual en valor FOB de las importaciones de los *bienes de consumo* de enero de 2014 a marzo de 2016 fue de USD 364.7 millones, los *bienes de consumo no duraderos* participaron con el 60.5 % y los *bienes de consumo duradero* participaron con el 39.5 %.

### Importaciones – Bienes de Consumo

- Valores en millones de USD, participación porcentual (promedio mensual) -

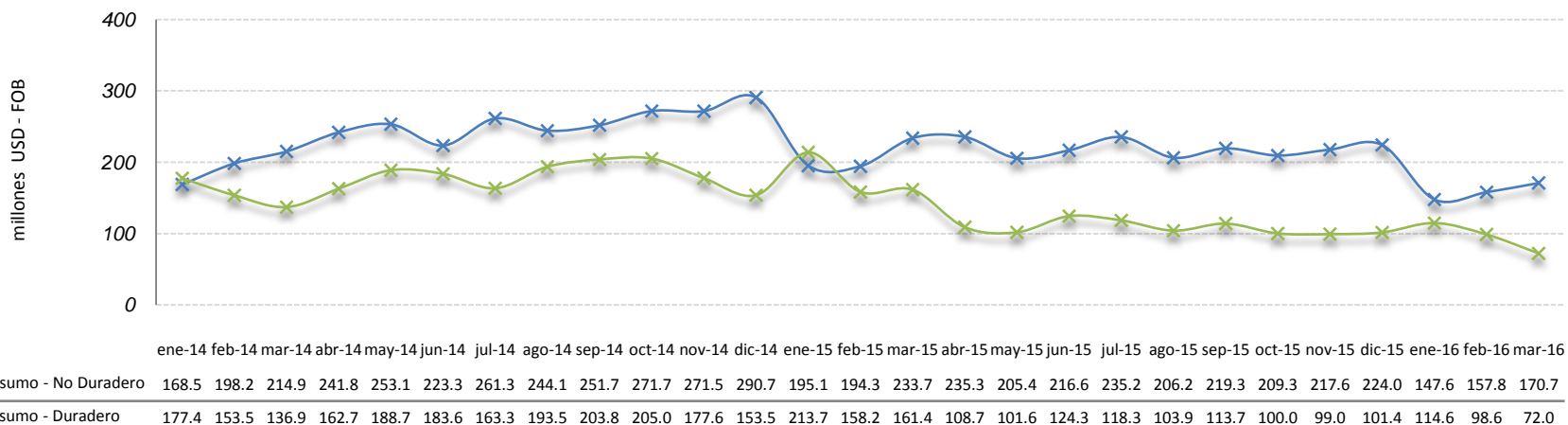

En términos FOB, se han importado, en promedio, de enero de 2014 a marzo de 2016, *materias primas* por USD 604.4 millones. la participación de los bienes que conforman este grupo fue: *industriales* (73.4 %), *agrícolas* (16 %) ; y, *materiales de construcción* (10.7 %).

**Importaciones – Materias Primas**  
- Valores en millones de USD, participación porcentual (promedio mensual) -

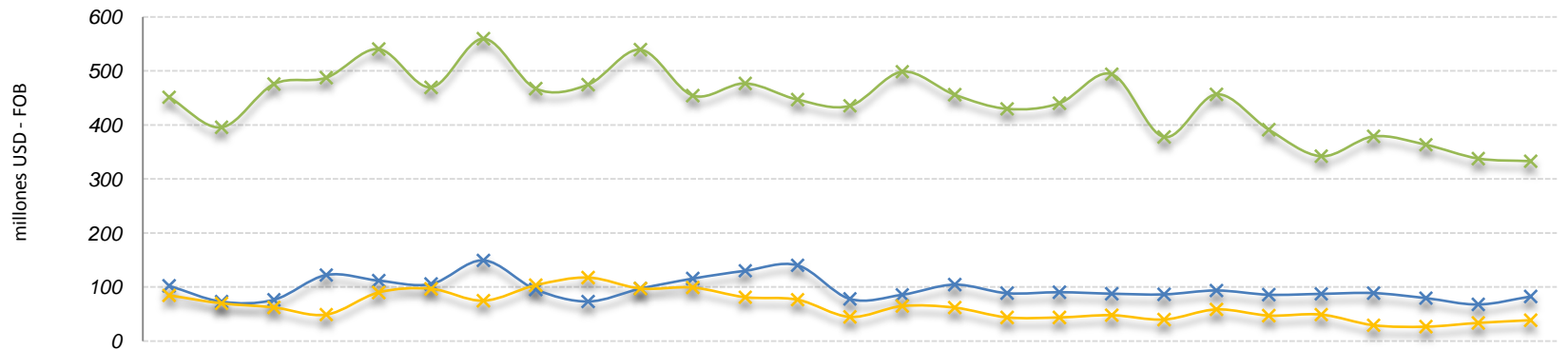
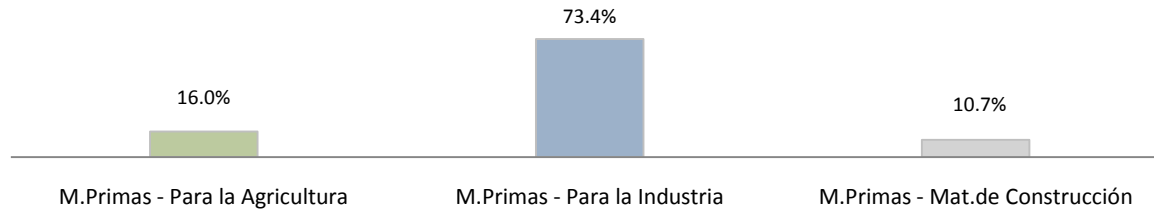

	ene-14	feb-14	mar-14	abr-14	may-14	jun-14	jul-14	ago-14	sep-14	oct-14	nov-14	dic-14	ene-15	feb-15	mar-15	abr-15	may-15	jun-15	jul-15	ago-15	sep-15	oct-15	nov-15	dic-15	ene-16	feb-16	mar-16
— M.Primas - Para la Agricultura	102.7	73.2	76.7	122.5	112.1	105.7	149.6	95.6	73.5	97.3	115.8	130.3	140.4	78.2	86.0	104.7	88.8	90.7	87.9	86.6	93.8	86.0	87.6	89.1	79.7	68.0	82.7
— M.Primas - Para la Industria	451.3	395.8	475.7	487.4	540.3	469.7	559.6	467.3	474.6	539.2	454.5	476.9	446.9	435.4	498.5	456.0	429.9	440.2	494.0	377.7	456.7	391.2	342.2	378.9	363.4	337.9	333.1
— M.Primas - Mat.de Construcción	84.8	70.1	62.5	49.2	90.3	97.0	75.0	103.6	117.8	97.5	99.3	81.4	76.8	45.0	65.1	62.1	44.1	44.0	48.1	40.2	58.8	47.5	49.2	29.6	26.9	33.9	38.9



La compra externa de *bienes de capital*, en promedio mensual, alcanzó USD 481.5 millones entre enero de 2014 y marzo de 2016; la participación porcentual de los grupos que conforman estas mercancías fue: *bienes de capital para la industria* (71.3%), *bienes de capital - equipos de transporte* (26.5%); y, *bienes de capital para la agricultura* (2.2 %).

### Importaciones – Bienes de Capital

- Valores en millones de USD, participación porcentual (promedio mensual) -

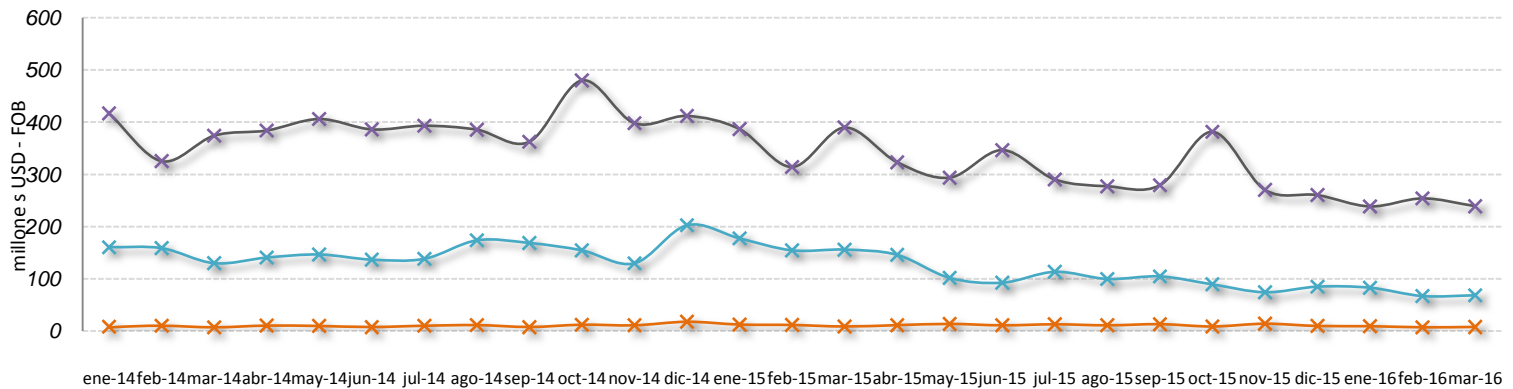
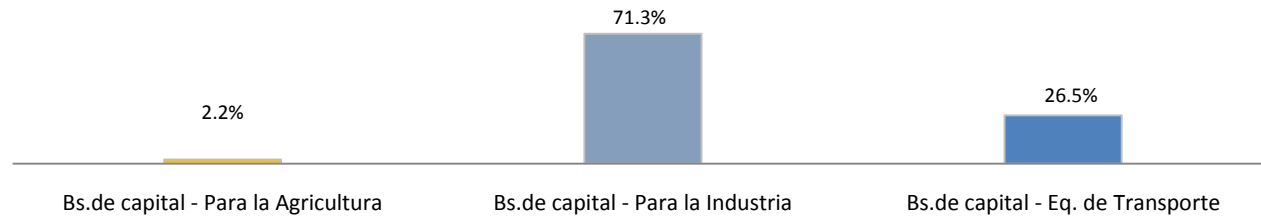

— x — Bs.de capital - Para la Agricultura	8.2	10.0	7.0	10.3	9.6	7.6	10.0	11.3	7.7	12.0	10.8	17.6	12.3	11.5	8.6	11.1	13.6	10.8	12.8	10.8	13.0	8.6	13.9	9.6	9.2	7.0	7.8
— x — Bs.de capital - Para la Industria	416.6	325.2	374.1	384.0	406.0	386.1	393.1	385.6	362.5	479.9	398.0	411.9	386.7	314.2	389.6	323.2	293.7	346.5	290.3	277.2	279.2	381.5	270.3	260.3	238.6	253.9	239.2
— x — Bs.de capital - Eq. de Transporte	160.3	158.7	129.8	140.6	146.5	136.6	138.2	173.6	168.6	154.4	129.6	202.6	177.4	154.4	155.8	145.8	101.6	92.5	113.3	99.7	104.5	89.3	74.1	84.9	82.9	66.9	68.3



Las importaciones de *combustibles y lubricantes*, en promedio mensual, alcanzaron USD 404.5 millones entre enero de 2014 y marzo de 2016 la participación porcentual de los bienes que conforman este grupo fue: *diesel* ( 44 %), *nafta* (37.6%), *propano* (7.2%), *butano* (2.8%), *cutter stock* (2.3%), *avgas* (0.6%) ; y, *otros* (5.4%).

**Importaciones – Combustibles y Lubricantes**  
 - Valores en millones de USD, participación porcentual (promedio mensual) -

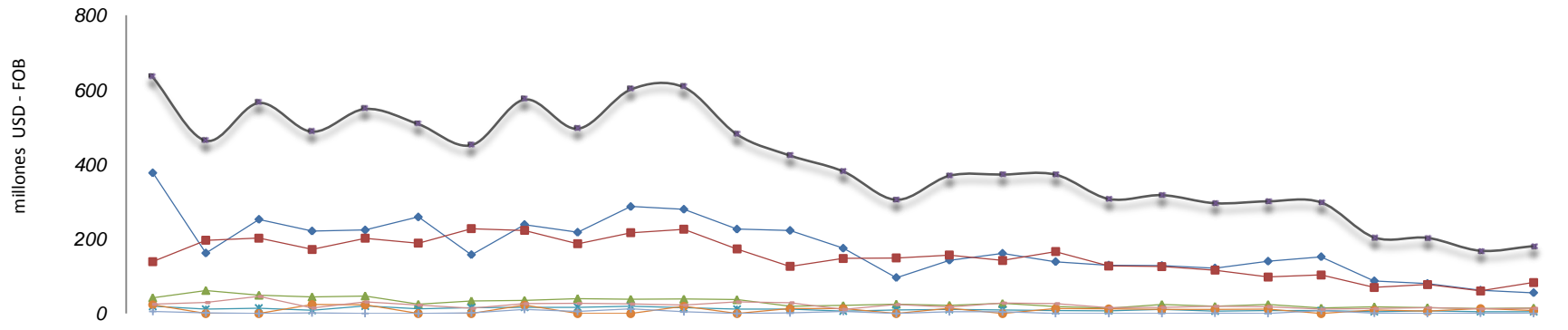
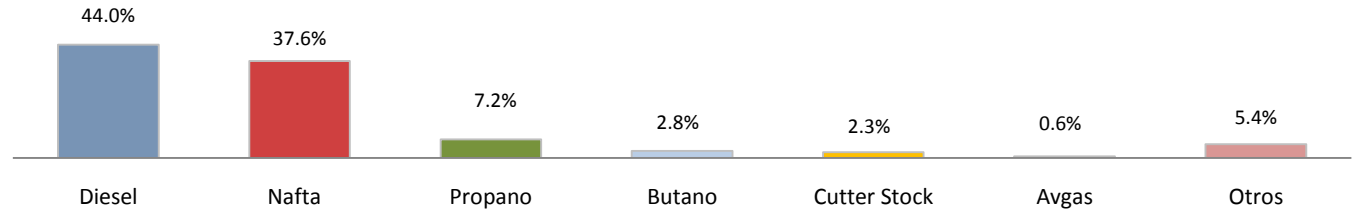

	ene-14	feb-14	mar-14	abr-14	may-14	jun-14	jul-14	ago-14	sep-14	oct-14	nov-14	dic-14	ene-15	feb-15	mar-15	abr-15	may-15	jun-15	jul-15	ago-15	sep-15	oct-15	nov-15	dic-15	ene-16	feb-16	mar-16
—■— Total Comb. y Lubricantes	633.5	463.7	565.0	487.9	548.8	508.2	451.8	574.1	495.8	601.0	607.0	480.6	423.9	381.3	305.3	369.6	372.8	372.6	307.4	317.7	296.1	301.1	298.0	204.2	203.1	168.5	181.2
—●— Diesel	377.7	162.3	252.9	221.5	224.3	259.2	157.9	238.9	218.2	287.2	280.0	226.6	223.0	175.2	96.5	143.1	161.6	139.2	129.8	128.5	122.0	140.3	152.4	87.5	80.5	62.6	55.8
—■— Nafta	139.6	196.6	202.5	172.1	202.1	188.7	227.8	222.9	187.5	217.3	226.5	173.6	126.6	148.1	149.4	156.8	142.4	166.3	127.9	126.1	116.5	98.1	103.7	70.3	77.7	60.9	83.6
—▲— Propano	42.2	61.9	49.2	44.6	47.3	24.8	33.8	35.6	40.3	38.5	38.8	37.3	19.6	21.7	25.3	22.2	27.0	19.0	13.7	24.5	19.4	24.4	14.8	18.0	15.8	13.2	15.1
—×— Butano	19.4	11.6	14.4	8.6	20.3	12.6	15.9	16.8	16.8	19.8	15.6	11.9	11.9	6.9	9.9	10.8	9.7	7.9	7.6	11.4	6.8	8.1	7.7	5.1	7.2	5.0	5.1
—○— Cutter Stock	23.9	0.0	0.0	24.3	23.8	0.0	0.0	23.0	0.0	0.0	19.3	0.0	12.9	13.2	0.0	14.2	0.0	13.5	12.5	10.9	11.0	11.7	0.0	9.0	6.5	13.1	7.8
—+— Avgas	5.6	1.7	0.0	1.8	0.0	0.0	1.8	10.8	5.6	12.4	4.4	0.0	1.3	5.1	0.0	5.0	4.4	0.0	0.0	0.0	1.1	0.0	7.7	1.0	0.0	0.8	0.0



De enero de 2013 a marzo de 2016, el comportamiento de las exportaciones petroleras está correlacionado positivamente con el precio del barril de petróleo en el mercado internacional (0.95).

**EXPORTACIONES PETROLERAS Y NO PETROLERAS**  
Participación porcentual sobre el total de las exportaciones

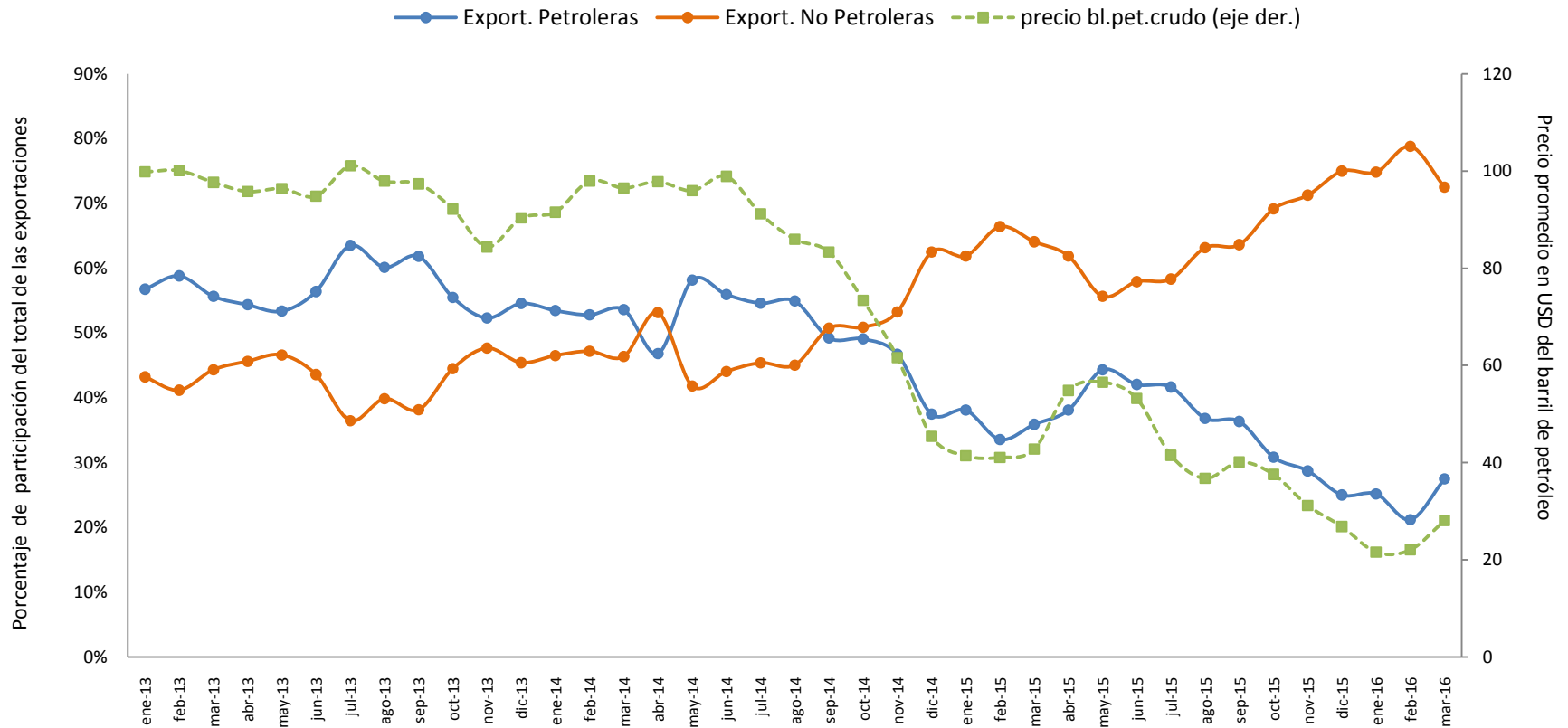

De enero de 2014 a marzo 2016, el promedio mensual de las ventas externas de *crudo* fue de USD 748.5 millones y de *derivados* de USD 23.1 millones; la participación porcentual en promedio de estos dos bienes frente al total de exportaciones petroleras fue de 97 % y 3 %, respectivamente.

**Exportaciones – Crudo y Derivados**  
- Valores en millones de USD

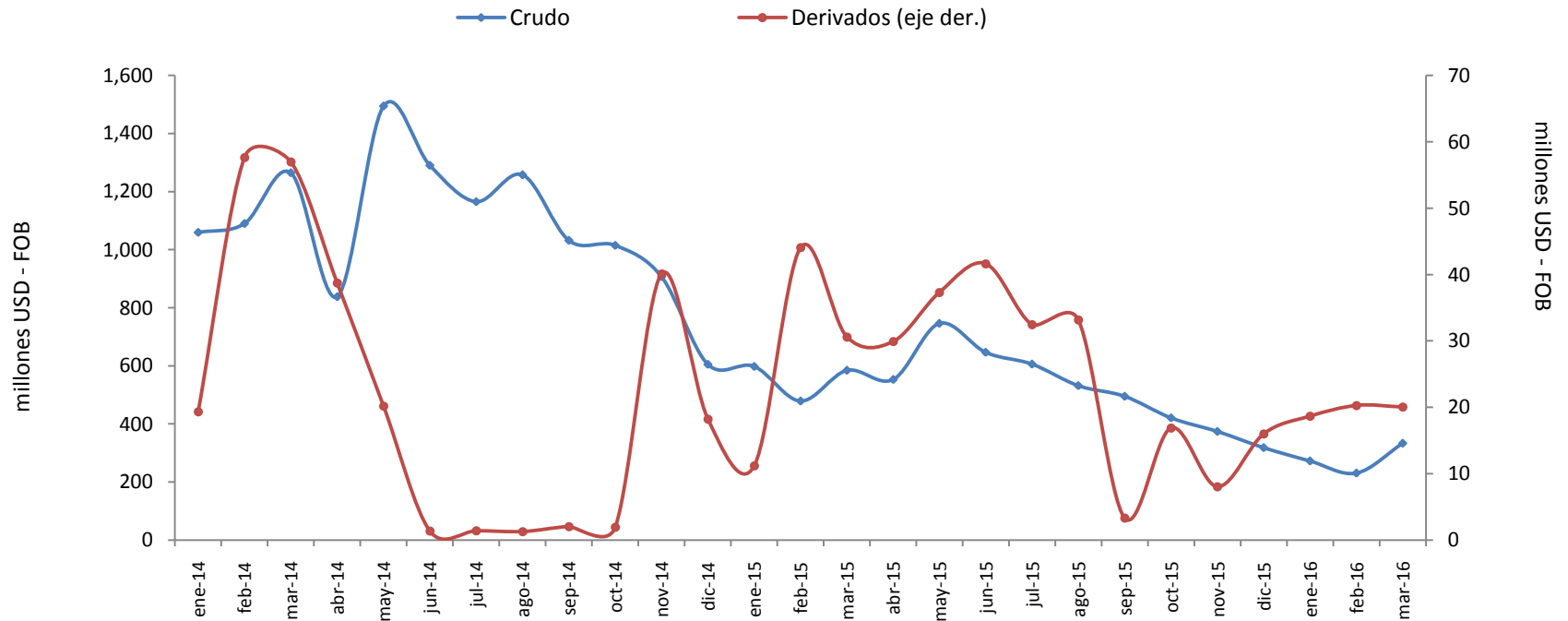

**BANCO CENTRAL DEL ECUADOR**  
SUBGERENCIA DE PROGRAMACION Y REGULACIÓN  
DIRECCIÓN NACIONAL DE SINTESIS MACROECONÓMICA

**2016 © Banco Central del Ecuador**

[www.bce.ec](http://www.bce.ec)

**Se permite la reproducción de este documento siempre que se cite la fuente.**