

# Evolución de la Balanza Comercial

Enero - Mayo 2016

Julio - 2016

# CONTENIDO

- ▶ I. BALANZA COMERCIAL
  - Petrolera
  - No petrolera
  
- ▶ II. EXPORTACIONES
  - Petroleras
  - No petroleras
  
- ▶ III. IMPORTACIONES
  - Por uso o destino económico

# I. BALANZA COMERCIAL



La *Balanza Comercial* en el período enero – mayo 2016, registró un superávit de *USD 404.3 millones*. Comportamiento que responde principalmente a la disminución de las importaciones.

### BALANZA COMERCIAL (1)

Toneladas métricas en miles y valor USD FOB en millones

|                                                           | Ene - May 2013  |                 | Ene - May 2014  |                 | Ene - May 2015  |                 | Ene - May 2016  |                | Variación<br>2016 - 2015 |               |
|-----------------------------------------------------------|-----------------|-----------------|-----------------|-----------------|-----------------|-----------------|-----------------|----------------|--------------------------|---------------|
|                                                           | TM              | USD FOB         | TM              | USD FOB         | TM              | USD FOB         | TM              | USD FOB        | Absoluta                 | Relativa      |
| <b>Exportaciones totales</b>                              | <b>11,786.6</b> | <b>10,108.6</b> | <b>12,491.4</b> | <b>11,131.2</b> | <b>13,309.1</b> | <b>8,169.0</b>  | <b>13,045.9</b> | <b>6,416.0</b> | <b>-1,753.1</b>          | <b>-21.5%</b> |
| <i>Petroleras</i>                                         | 8,061.0         | 5,641.7         | 8,655.5         | 5,938.6         | 9,237.1         | 3,115.1         | 8,950.7         | 1,816.0        | -1,299.1                 | -41.7%        |
| <i>No petroleras</i>                                      | 3,725.5         | 4,466.9         | 3,835.9         | 5,192.6         | 4,071.9         | 5,054.0         | 4,095.2         | 4,599.9        | -454.0                   | -9.0%         |
| <b>Importaciones totales</b>                              | <b>6,353.8</b>  | <b>10,784.6</b> | <b>7,037.5</b>  | <b>10,590.8</b> | <b>6,588.8</b>  | <b>9,285.3</b>  | <b>5,362.3</b>  | <b>6,011.6</b> | <b>-3,273.6</b>          | <b>-35.3%</b> |
| <i>Bienes de consumo</i>                                  | 374.0           | 1,963.6         | 430.7           | 1,895.7         | 379.7           | 1,807.3         | 297.4           | 1,268.5        | -538.8                   | -29.8%        |
| <i>Tráfico Postal Internacional y Correos Rápidos (2)</i> | 1.8             | 85.2            | 1.8             | 88.5            | 1.0             | 47.7            | 1.1             | 47.6           | -0.1                     | -0.3%         |
| <i>Materias primas</i>                                    | 3,386.5         | 3,365.0         | 3,640.6         | 3,194.5         | 3,139.8         | 3,057.9         | 2,677.4         | 2,204.9        | -853.0                   | -27.9%        |
| <i>Bienes de capital</i>                                  | 245.4           | 2,889.6         | 230.9           | 2,686.9         | 236.0           | 2,499.5         | 153.6           | 1,600.8        | -898.7                   | -36.0%        |
| <i>Combustibles y Lubricantes</i>                         | 2,343.3         | 2,430.6         | 2,731.3         | 2,698.8         | 2,830.1         | 1,853.0         | 2,230.1         | 871.5          | -981.4                   | -53.0%        |
| <i>Diversos</i>                                           | 2.7             | 27.1            | 2.2             | 19.3            | 2.2             | 19.9            | 2.6             | 18.2           | -1.6                     | -8.2%         |
| <i>Ajustes (3)</i>                                        |                 | 23.6            |                 | 7.0             |                 | -               |                 | 0.1            |                          | 100.0%        |
| <b>Balanza Comercial - Total</b>                          |                 | <b>-676.0</b>   |                 | <b>540.4</b>    |                 | <b>-1,116.2</b> |                 | <b>404.3</b>   | <b>1,520.5</b>           | <b>136.2%</b> |
| <b>Bal. Comercial - Petrolera</b>                         |                 | <b>3,246.0</b>  |                 | <b>3,287.9</b>  |                 | <b>1,299.3</b>  |                 | <b>951.4</b>   | <b>-348.0</b>            | <b>-26.8%</b> |
| <i>Exportaciones petroleras</i>                           |                 | 5,641.7         |                 | 5,938.6         |                 | 3,115.1         |                 | 1,816.0        | -1,299.1                 | -41.7%        |
| <i>Importaciones petroleras</i>                           |                 | 2,395.7         |                 | 2,650.7         |                 | 1,815.7         |                 | 864.6          | -951.1                   | -52.4%        |
| <b>Bal. Comercial - No petrolera</b>                      |                 | <b>-3,922.0</b> |                 | <b>-2,747.5</b> |                 | <b>-2,415.6</b> |                 | <b>-547.1</b>  | <b>1,868.5</b>           | <b>77.4%</b>  |
| <i>Exportaciones no petroleras</i>                        |                 | 4,466.9         |                 | 5,192.6         |                 | 5,054.0         |                 | 4,599.9        | -454.0                   | -9.0%         |
| <i>Importaciones no petroleras</i>                        |                 | 8,388.9         |                 | 7,940.1         |                 | 7,469.5         |                 | 5,147.0        | -2,322.5                 | -31.1%        |

(1) Las cifras son provisionales; su reproceso se realiza conforme a la recepción de documentos fuente de las operaciones de comercio exterior. A partir de 2011, y en el marco de la Ley Reformativa a la Ley de Hidrocarburos, publicada en el Suplemento del Registro Oficial No. 244 de julio 27 de 2010, en las estadísticas de las exportaciones de petróleo crudo, se incluye a la Secretaría de Hidrocarburos (SHE), del Ministerio de Recursos Naturales no Renovables del Ecuador (MRNNR), como nueva fuente de información. Esta entidad es la responsable de proveer información sobre las distintas modalidades de pago, que por concepto de tarifa, reciben las compañías petroleras privadas que operan en el Ecuador, bajo la modalidad contractual de prestación de servicios. Para fines de este cuadro, se incluye el pago en especie destinado a la exportación.

(2) El BCE acogiendo las recomendaciones internacionales para el registro estadístico del comercio internacional de mercancías, a partir de la publicación IEM N° 1942, ha incluido en el grupo de Bienes de Consumo, las importaciones realizadas desde el año 2011 bajo la modalidad de Tráfico Postal Internacional y Correos Rápidos, cuya fuente de información es el SENAE.

(3) Corresponde a las importaciones del Ministerio de Defensa Nacional





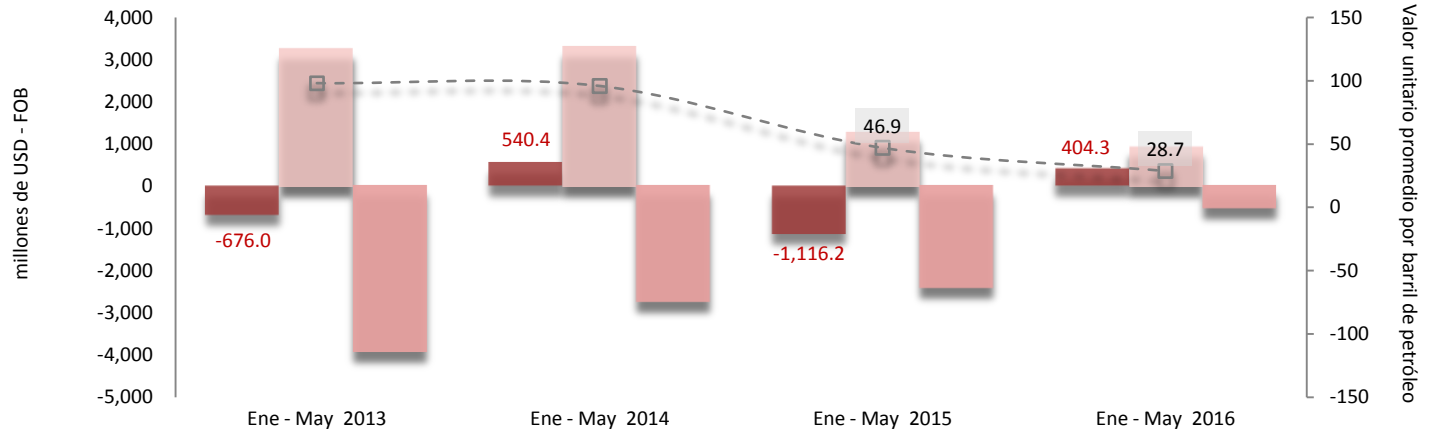

La *Balanza Comercial Petrolera*, entre enero y mayo de 2016 tuvo un saldo favorable de *USD 951.4 millones*; superávit menor al obtenido en el mismo período de 2015 (*USD 1,299.3 millones*), como consecuencia de la caída en el [valor unitario promedio del barril exportado de crudo](#).

Por su parte, la *Balanza Comercial no Petrolera*, disminuyó su déficit (77.4 %) frente al resultado contabilizado en el mismo período de 2015, al pasar de *USD - 2,415.6 millones* a *USD - 547.1 millones*.

### BALANZA COMERCIAL (\*)



|                                                                                                                                  | Ene - May 2013 | Ene - May 2014 | Ene - May 2015 | Ene - May 2016 |
|----------------------------------------------------------------------------------------------------------------------------------|----------------|----------------|----------------|----------------|
|  Balanza Comercial - Total                      | -676.0         | 540.4          | -1,116.2       | 404.3          |
|  Bal. Comercial - Petrolera                     | 3,246.0        | 3,287.9        | 1,299.3        | 951.4          |
|  Bal. Comercial - No petrolera                | -3,922.0       | -2,747.5       | -2,415.6       | -547.1         |
|  Valor unit. prom. barril petróleo (eje der.) | 98.0           | 95.9           | 46.9           | 28.7           |

(\*) A partir de 2011, y en el marco de la Ley Reformativa a la Ley de Hidrocarburos, publicada en el Suplemento del Registro Oficial No. 244 de julio 27 de 2010, en las estadísticas de las exportaciones de petróleo crudo, se incluye a la Secretaría de Hidrocarburos (SH), del Ministerio de Recursos Naturales no Renovables del Ecuador (MRNNR), como nueva fuente de información. Esta entidad es la responsable de proveer información sobre las distintas modalidades de pago, que por concepto de tarifa, reciben las compañías petroleras privadas que operan en el Ecuador, bajo la modalidad contractual de prestación de servicios. Para fines de este gráfico, se incluye el pago en especie destinado a la exportación.



## II. EXPORTACIONES



## EXPORTACIONES (1)

Miles de Toneladas métricas, millones de USD FOB

|                                               | Ene - May 2013 |                 |             |               | Ene - May 2014 |                 |             |               | Ene - May 2015 |                |             |               | Ene - May 2016 |                |             |               | Variación 2016 / 2015 |               |               |
|-----------------------------------------------|----------------|-----------------|-------------|---------------|----------------|-----------------|-------------|---------------|----------------|----------------|-------------|---------------|----------------|----------------|-------------|---------------|-----------------------|---------------|---------------|
|                                               | a              | b               | b/a         | Partic.       | a              | b               | b/a         | Partic.       | a              | b              | b/a         | Partic. en    | a              | b              | b/a         | Partic. en    | TM                    | Valor         | Valor         |
|                                               | TM             | USD FOB         | unitario    | en valor      | TM             | USD FOB         | unitario    | en valor      | TM             | USD FOB        | unitario    | en valor      | TM             | USD FOB        | unitario    | en valor      | TM                    | USD FOB       | unitario      |
| <b>Exportaciones Totales</b>                  | <b>11,787</b>  | <b>10,108.6</b> |             |               | <b>12,491</b>  | <b>11,131.2</b> |             |               | <b>13,309</b>  | <b>8,169.0</b> |             |               | <b>13,046</b>  | <b>6,416.0</b> |             |               | <b>-2.0%</b>          | <b>-21.5%</b> |               |
| <b>Petroleras</b>                             | <b>8,061</b>   | <b>5,641.7</b>  | <b>97.6</b> | <b>100.0%</b> | <b>8,655</b>   | <b>5,938.6</b>  | <b>95.8</b> | <b>100.0%</b> | <b>9,237</b>   | <b>3,115.1</b> | <b>47.0</b> | <b>100.0%</b> | <b>8,951</b>   | <b>1,816.0</b> | <b>28.2</b> | <b>100.0%</b> | <b>-3.1%</b>          | <b>-41.7%</b> | <b>-40.0%</b> |
| Crudo                                         | 7,741          | 5,423.1         | 98.0        | 96.1%         | 8,384          | 5,745.7         | 95.9        | 96.8%         | 8,824          | 2,961.9        | 46.9        | 95.1%         | 8,126          | 1,669.3        | 28.7        | 91.9%         | -7.9%                 | -43.6%        | -38.8%        |
| <b>EP Petroecuador</b>                        | <b>6,844</b>   | <b>4,808.7</b>  | <b>98.3</b> | <b>85.2%</b>  | <b>7,467</b>   | <b>5,127.3</b>  | <b>96.0</b> | <b>86.3%</b>  | <b>7,716</b>   | <b>2,615.0</b> | <b>47.4</b> | <b>83.9%</b>  | <b>7,139</b>   | <b>1,483.6</b> | <b>29.1</b> | <b>81.7%</b>  | <b>-7.5%</b>          | <b>-43.3%</b> | <b>-38.7%</b> |
| Crudo Oriente                                 | 4,912          | 3,492.0         | 99.4        | 61.9%         | 4,707          | 3,275.7         | 97.3        | 55.2%         | 5,192          | 1,814.4        | 48.9        | 58.2%         | 4,550          | 1,012.5        | 31.1        | 55.8%         | -12.4%                | -44.2%        | -36.3%        |
| Crudo Napo                                    | 1,932          | 1,316.7         | 95.3        | 23.3%         | 2,759          | 1,851.6         | 93.9        | 31.2%         | 2,524          | 800.6          | 44.4        | 25.7%         | 2,589          | 471.2          | 25.4        | 25.9%         | 2.6%                  | -41.2%        | -42.6%        |
| SH Tarifa Cías. Priv. Prest. Servicio (2)     | 897            |                 | 95.7        | 10.9%         | 917            |                 | 94.3        | 10.4%         | 1,108          |                | 43.8        | 11.1%         | 986            | 185.6          | 26.3        | 10.2%         | -11.0%                | -46.5%        | -39.9%        |
| <b>Compañías privadas Ctto. Participación</b> | -              | -               | -           | -             | -              | -               | -           | -             | -              | -              | -           | -             | -              | -              | -           | -             | 0.0%                  | 0.0%          |               |
| <b>Derivados</b>                              | <b>320</b>     | <b>218.6</b>    | <b>89.4</b> | <b>3.9%</b>   | <b>272</b>     | <b>192.9</b>    | <b>92.9</b> | <b>3.2%</b>   | <b>413</b>     | <b>153.2</b>   | <b>48.5</b> | <b>4.9%</b>   | <b>825</b>     | <b>146.7</b>   | <b>23.3</b> | <b>8.1%</b>   | <b>99.6%</b>          | <b>-4.2%</b>  | <b>-52.0%</b> |
| <b>No Petroleras</b>                          | <b>3,726</b>   | <b>4,466.9</b>  |             | <b>100.0%</b> | <b>3,836</b>   | <b>5,192.6</b>  |             | <b>100.0%</b> | <b>4,072</b>   | <b>5,054.0</b> |             | <b>100.0%</b> | <b>4,095</b>   | <b>4,599.9</b> |             | <b>100.0%</b> | <b>0.6%</b>           | <b>-9.0%</b>  |               |
| <b>Tradicional</b>                            | <b>2,693</b>   | <b>2,099.7</b>  |             | <b>47.0%</b>  | <b>2,808</b>   | <b>2,619.4</b>  |             | <b>50.4%</b>  | <b>3,071</b>   | <b>2,683.5</b> |             | <b>53.1%</b>  | <b>3,003</b>   | <b>2,609.0</b> |             | <b>56.7%</b>  | <b>-2.2%</b>          | <b>-2.8%</b>  |               |
| Banano y Plátano                              | 2,472          | 1,050.7         | 425.1       | 23.5%         | 2,553          | 1,095.0         | 428.9       | 21.1%         | 2,782          | 1,251.3        | 449.7       | 24.8%         | 2,726          | 1,196.4        | 438.8       | 26.0%         | -2.0%                 | -4.4%         | -2.4%         |
| Camarón                                       | 91             | 636.6           | 7,003.8     | 14.3%         | 118            | 1,079.4         | 9,130.5     | 20.8%         | 137            | 932.4          | 6,821.5     | 18.4%         | 146            | 974.9          | 6,685.5     | 21.2%         | 6.7%                  | 4.6%          | -2.0%         |
| Cacao y elaborados                            | 81             | 194.1           | 2,400.2     | 4.3%          | 82             | 245.1           | 3,005.8     | 4.7%          | 109            | 323.3          | 2,975.7     | 6.4%          | 95             | 291.8          | 3,086.2     | 6.3%          | -13.0%                | -9.7%         | 3.7%          |
| Atún y pescado                                | 33             | 125.0           | 3,784.7     | 2.8%          | 42             | 129.0           | 3,070.6     | 2.5%          | 34             | 116.2          | 3,421.0     | 2.3%          | 27             | 94.7           | 3,469.2     | 2.1%          | -19.7%                | -18.5%        | 1.4%          |
| Café y elaborados                             | 16             | 93.3            | 5,759.7     | 2.1%          | 13             | 71.0            | 5,461.3     | 1.4%          | 10             | 60.3           | 6,332.0     | 1.2%          | 9              | 51.1           | 5,631.8     | 1.1%          | -4.7%                 | -15.2%        | -11.1%        |
| <b>No Tradicional</b>                         | <b>1,033</b>   | <b>2,367.2</b>  |             | <b>53.0%</b>  | <b>1,028</b>   | <b>2,573.2</b>  |             | <b>49.6%</b>  | <b>1,001</b>   | <b>2,370.4</b> |             | <b>46.9%</b>  | <b>1,092</b>   | <b>1,991.0</b> |             | <b>43.3%</b>  | <b>9.1%</b>           | <b>-16.0%</b> |               |
| Flores Naturales                              | 66             | 383.9           | 5,805.5     | 8.6%          | 74             | 459.5           | 6,197.5     | 8.8%          | 68             | 414.9          | 6,086.1     | 8.2%          | 64             | 364.3          | 5,736.5     | 7.9%          | -6.9%                 | -12.2%        | -5.7%         |
| Enlatados de pescado                          | 112            | 579.9           | 5,156.9     | 13.0%         | 110            | 520.4           | 4,737.5     | 10.0%         | 106            | 400.6          | 3,794.2     | 7.9%          | 107            | 363.7          | 3,394.2     | 7.9%          | 1.5%                  | -9.2%         | -10.5%        |
| Otras Manufacturas de metal                   | 41             | 148.2           | 3,643.0     | 3.3%          | 41             | 139.6           | 3,423.5     | 2.7%          | 49             | 143.4          | 2,942.7     | 2.8%          | 47             | 138.9          | 2,927.1     | 3.0%          | -2.6%                 | -3.1%         | -0.5%         |
| Productos mineros                             | 52             | 215.0           | 4,174.0     | 4.8%          | 79             | 438.8           | 5,566.4     | 8.5%          | 38             | 362.9          | 9,486.9     | 7.2%          | 52             | 131.2          | 2,543.2     | 2.9%          | 34.9%                 | -63.8%        | -73.2%        |
| Madera                                        | 110            | 66.6            | 608.0       | 1.5%          | 143            | 81.6            | 572.5       | 1.6%          | 141            | 100.5          | 711.3       | 2.0%          | 143            | 101.7          | 711.7       | 2.2%          | 1.2%                  | 1.2%          | 0.1%          |
| Extractos y aceites vegetales                 | 133            | 132.7           | 999.8       | 3.0%          | 117            | 123.6           | 1,059.0     | 2.4%          | 113            | 106.4          | 942.2       | 2.1%          | 127            | 95.5           | 751.2       | 2.1%          | 12.5%                 | -10.3%        | -20.3%        |
| Manuf. de cuero, plástico y caucho            | 25             | 85.9            | 3,431.0     | 1.9%          | 28             | 89.0            | 3,187.0     | 1.7%          | 19             | 59.2           | 3,139.9     | 1.2%          | 23             | 72.6           | 3,095.3     | 1.6%          | 24.5%                 | 22.8%         | -1.4%         |
| Jugos y conservas de frutas                   | 24             | 54.7            | 2,313.9     | 1.2%          | 26             | 76.7            | 2,966.6     | 1.5%          | 30             | 67.8           | 2,266.8     | 1.3%          | 26             | 62.3           | 2,357.2     | 1.4%          | -11.6%                | -8.1%         | 4.0%          |
| Elaborados de banano                          | 50             | 39.7            | 786.2       | 0.9%          | 72             | 50.1            | 700.0       | 1.0%          | 67             | 52.2           | 774.5       | 1.0%          | 60             | 51.1           | 854.7       | 1.1%          | -11.4%                | -2.3%         | 10.4%         |
| Químicos y fármacos                           | 53             | 89.7            | 1,678.2     | 2.0%          | 28             | 65.3            | 2,322.4     | 1.3%          | 25             | 81.9           | 3,304.6     | 1.6%          | 23             | 47.8           | 2,069.7     | 1.0%          | -6.8%                 | -41.7%        | -37.4%        |
| Harina de pescado                             | 35             | 57.7            | 1,629.2     | 1.3%          | 28             | 35.7            | 1,297.6     | 0.7%          | 32             | 56.3           | 1,779.3     | 1.1%          | 33             | 48.4           | 1,455.1     | 1.1%          | 5.0%                  | -14.1%        | -18.2%        |
| Vehículos                                     | 12             | 100.2           | 8,274.6     | 2.2%          | 5              | 66.3            | 13,350.2    | 1.3%          | 5              | 85.7           | 17,366.4    | 1.7%          | 1              | 37.7           | 35,876.8    | 0.8%          | -78.7%                | -56.0%        | 106.6%        |
| Fruta                                         | 35             | 15.8            | 456.9       | 0.4%          | 26             | 13.2            | 502.1       | 0.3%          | 31             | 19.4           | 631.7       | 0.4%          | 35             | 22.7           | 644.1       | 0.5%          | 14.7%                 | 16.9%         | 2.0%          |
| Maderas terciadas y prensadas                 | 78             | 24.2            | 310.5       | 0.5%          | 27             | 18.2            | 668.6       | 0.4%          | 66             | 23.7           | 358.1       | 0.5%          | 108            | 27.1           | 251.0       | 0.6%          | 63.2%                 | 14.3%         | -29.9%        |
| Manuf. de papel y cartón                      | 26             | 23.8            | 926.2       | 0.5%          | 34             | 33.4            | 991.7       | 0.6%          | 23             | 25.8           | 1,133.8     | 0.5%          | 19             | 21.8           | 1,168.3     | 0.5%          | -18.0%                | -15.5%        | 3.0%          |
| Otras manuf. textiles                         | 10             | 43.6            | 4,174.3     | 1.0%          | 10             | 42.5            | 4,158.3     | 0.8%          | 9              | 33.2           | 3,636.6     | 0.7%          | 8              | 25.8           | 3,333.5     | 0.6%          | -15.2%                | -22.2%        | -8.3%         |
| Tabaco en rama                                | 1              | 20.5            | 14,053.4    | 0.5%          | 1              | 22.2            | 18,727.3    | 0.4%          | 1              | 20.2           | 18,888.9    | 0.4%          | 1              | 17.3           | 15,564.7    | 0.4%          | 4.2%                  | -14.1%        | -17.6%        |
| Otros elaborados del mar                      | 11             | 19.0            | 1,808.5     | 0.4%          | 8              | 11.2            | 1,481.1     | 0.2%          | 8              | 15.4           | 1,928.5     | 0.3%          | 10             | 16.7           | 1,709.3     | 0.4%          | 22.5%                 | 8.6%          | -11.4%        |
| Abacá                                         | 4              | 6.0             | 1,518.3     | 0.1%          | 3              | 5.2             | 1,515.9     | 0.1%          | 3              | 5.5            | 1,681.0     | 0.1%          | 4              | 8.7            | 2,099.8     | 0.2%          | 26.2%                 | 57.6%         | 24.9%         |
| Prendas de vestir de fibras textiles          | 1              | 8.1             | 11,921.0    | 0.2%          | 1              | 9.6             | 13,923.2    | 0.2%          | 1              | 7.7            | 15,005.7    | 0.2%          | 0              | 6.5            | 16,785.2    | 0.1%          | -24.3%                | -15.4%        | 11.9%         |
| Otros                                         | 154            | 252.1           |             | 5.6%          | 169            | 271.0           |             | 5.2%          | 167            | 287.7          |             | 5.7%          | 201            | 329.3          | 1,641.6     | 7.2%          | 20.4%                 | 14.4%         |               |

(1) Las cifras son provisionales, su reproceso se realiza conforme a la recepción de documentos fuente de las operaciones de comercio exterior.

(2) A partir de 2011, y en el marco de la Ley Reformatoria a la Ley de Hidrocarburos, publicada en el Suplemento del Registro Oficial No. 244 de julio 27 de 2010, en las estadísticas de las exportaciones de petróleo crudo, se incluye a la Secretaría de Hidrocarburos (SHE), del Ministerio de Recursos Naturales no Renovables del Ecuador (MRNNR), como nueva fuente de información. Esta entidad es la responsable de proveer información sobre las distintas modalidades de pago, que por concepto de tarifa, reciben las compañías petroleras privadas que operan en el Ecuador, bajo la modalidad contractual de prestación de servicios. Para fines de este cuadro, se incluye el pago en especie destinado a la exportación. El precio del barril de las exportaciones efectuadas por la Secretaría de Hidrocarburos, se ha determinado considerando el precio promedio de las exportaciones de EP Petroecuador, tanto para el crudo Oriente como para el crudo Napo.



Durante enero y mayo de 2016 las *exportaciones totales* alcanzaron *USD 6,416 millones*. En términos relativos fueron menores en *-21.5 % (USD 1.753.1 millones)* con relación a mismo período de 2015 (*USD 8,169 millones*).



Las *exportaciones petroleras*, en volumen, durante el período de análisis disminuyeron en 3.1 %, al pasar de *9,237 miles* de toneladas métricas a *8,951 miles* de toneladas métricas. En valor FOB, las ventas externas petroleras experimentaron una disminución de *- 41.7 % (USD 1,299.1 millones)*, pasando de *USD 3,115.1 millones* a *USD 1,816 millones*. El valor unitario promedio del barril exportado de petróleo y sus derivados disminuyó en *-40 %; de USD 47 a USD 28.2*

### EXPORTACIONES PETROLERAS Y NO PETROLERAS (\*)

Valor FOB, millones de dólares

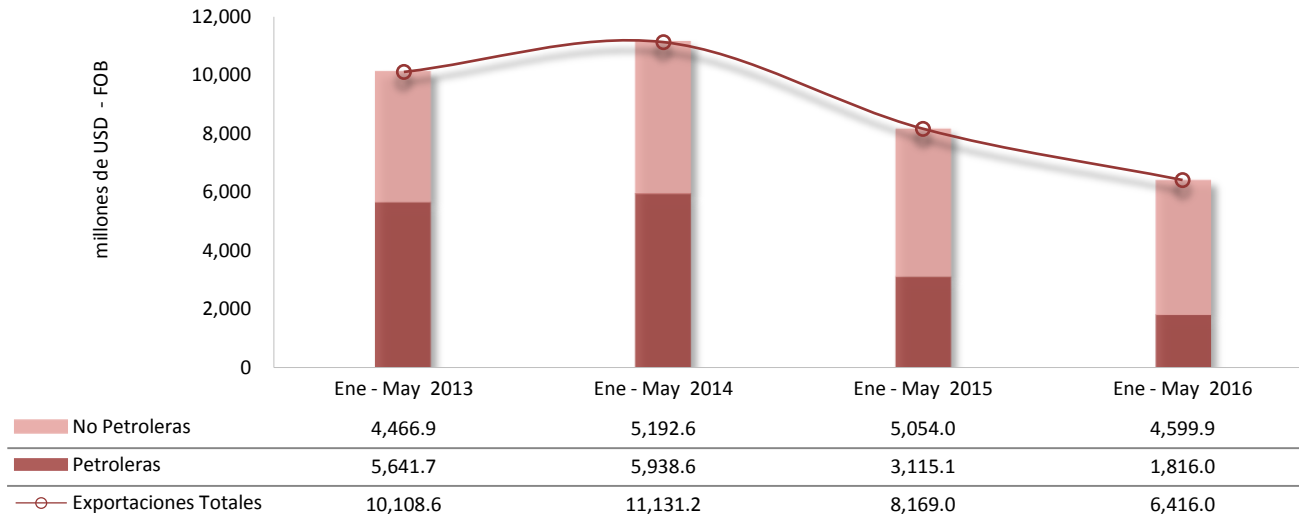

(\*) A partir de 2011, y en el marco de la Ley Reformativa a la Ley de Hidrocarburos, publicada en el Suplemento del Registro Oficial No. 244 de julio 27 de 2010, en las estadísticas de las exportaciones de petróleo crudo, se incluye a la Secretaría de Hidrocarburos (SHE), del Ministerio de Recursos Naturales no Renovables del Ecuador (MRNNR), como nueva fuente de información. Esta entidad es la responsable de proveer información sobre las distintas modalidades de pago, que por concepto de tarifa, reciben las compañías petroleras privadas que operan en el Ecuador, bajo la modalidad contractual de prestación de servicios. Para fines de este gráfico, se incluye el pago en especie destinado a la exportación.





Las exportaciones no petroleras registradas entre los meses de enero y mayo de 2016 fueron de *USD 4,599.9 millones*, monto inferior en 9 % (*USD 454 millones*) respecto a enero - mayo de 2015, que fue de *USD 5,053.9 millones*. Este grupo de productos registró una disminución en volumen (toneladas métricas) de 0.6 %, entre los dos períodos.

Las exportaciones *no petroleras tradicionales* totalizaron *USD 2,068.9 millones*, valor inferior al registrado en enero – mayo de 2015 en 2.8 % (*USD 74.5 millones*); mientras que las *no tradicionales* alcanzaron *USD 1,990.9 millones*, (*USD -379.4 millones* (16 %)) menos que las ventas efectuadas en el mismo período.

### Variaciones porcentuales ene – may 2016 /ene – may 2015 de TM - valor FOB y valores unitarios de los principales productos de exportación No Petroleros

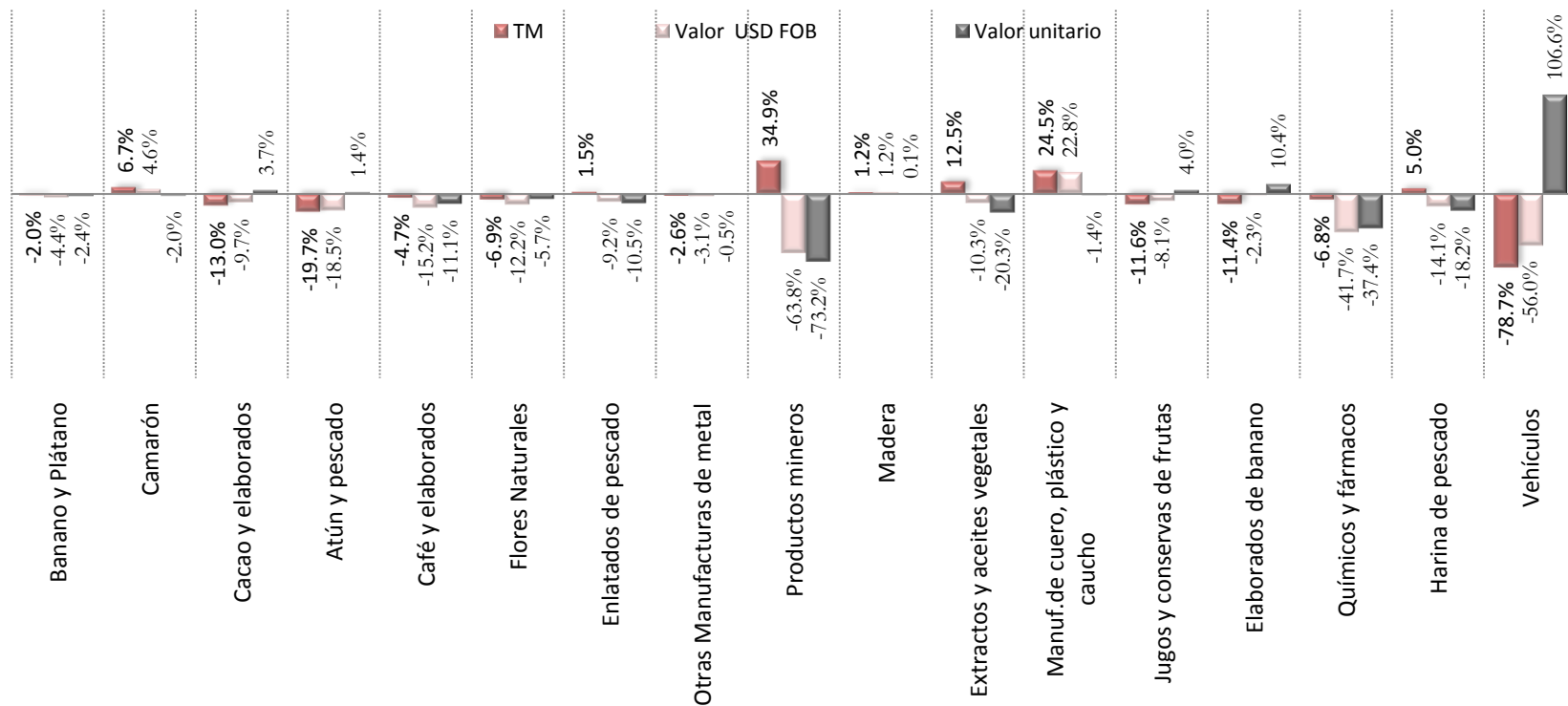

Las participaciones porcentuales de los *productos tradicionales* y *no tradicionales* en las exportaciones *no petroleras*, registradas entre enero y mayo de 2016, fueron de 56.7 % y 43.3 %, respectivamente.

Dentro de las exportaciones *no petroleras tradicionales*, las participaciones de los principales productos fueron: *banano y plátano* (26 %); *camarón* (21.2 %); *cacao y elaborados* (6.3 %); *atún y pescado* (2.1 %); y, *café y elaborados* (1.1 %), en las no tradicionales destacan: *flores naturales* (7.9 %), *enlatados de pescado* (7.9 %), *otras manufacturas de metal* (3 %), *productos mineros* (2.9 %), *madera* (2.2 %), *extractos y aceites vegetales* (2.1 %), *manufacturas de cuero, plástico y caucho* (1.6 %), *jugos y conservas de frutas* (1.4 %), *elaborados de banano* (1.1 %), *químicos y fármacos* (1 %), *harina de pescado* ( 1.1 %); y, *vehículos* (0.8 %), el resto de productos que representan el (10.3 %).

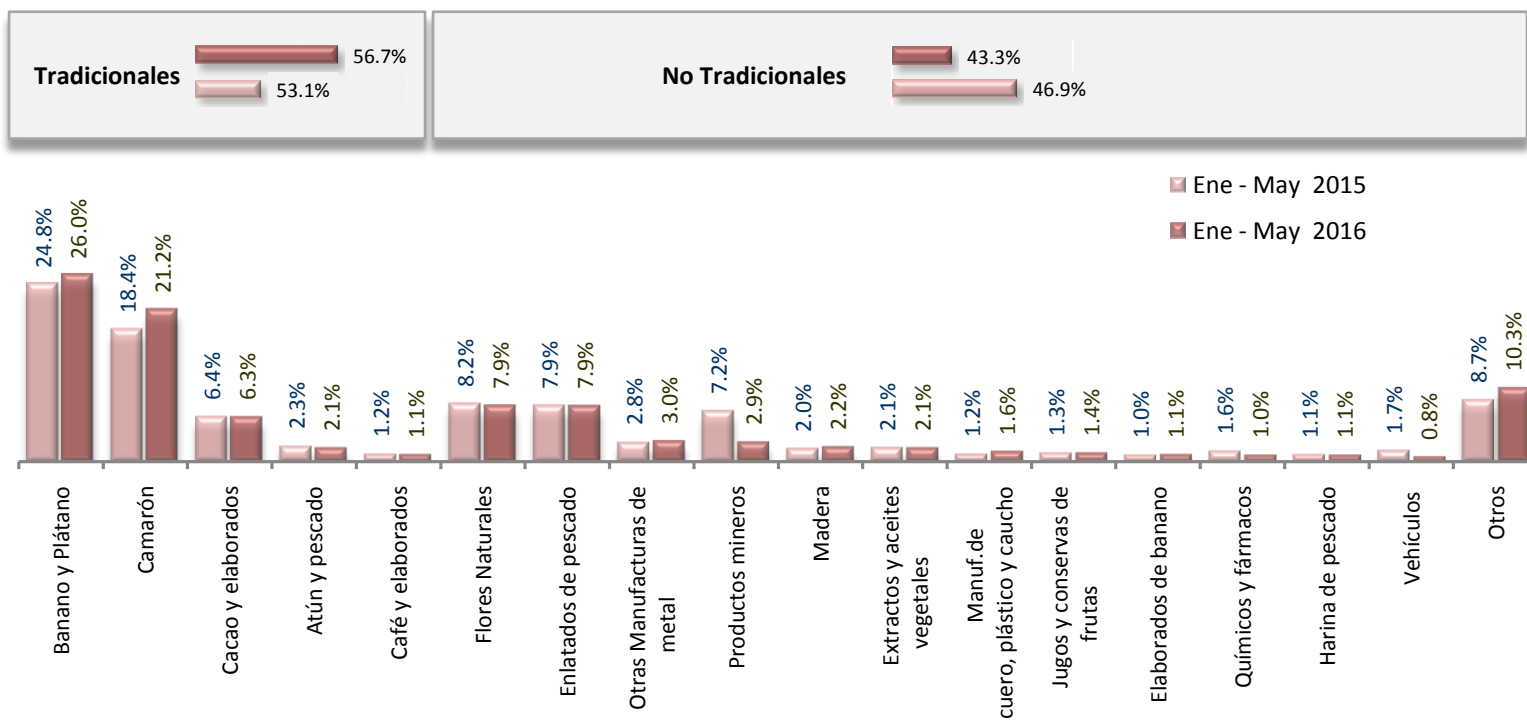

## III. IMPORTACIONES



## IMPORTACIONES <sup>(1)</sup>

Toneladas métricas en miles y valor USD FOB en millones

|                                                    | Ene - May 2013 |                 |                     |               | Ene - May 2014 |                 |                     |               | Ene - May 2015 |                |                     |               | Ene - May 2016 |                |                     |               | Variación 2016 / 2015 |               |
|----------------------------------------------------|----------------|-----------------|---------------------|---------------|----------------|-----------------|---------------------|---------------|----------------|----------------|---------------------|---------------|----------------|----------------|---------------------|---------------|-----------------------|---------------|
|                                                    | Valor USD      |                 | Participación Valor |               | Valor USD      |                 | Participación Valor |               | Valor USD      |                | Participación Valor |               | Valor USD      |                | Participación Valor |               | TM                    | USD           |
|                                                    | TM             | FOB             | TM                  | FOB           | TM             | FOB             | TM                  | FOB           | TM             | FOB            | TM                  | FOB           | TM             | FOB            |                     |               |                       |               |
| <b>Totales</b>                                     | <b>6,352</b>   | <b>10,784.6</b> | <b>100.0%</b>       | <b>100.0%</b> | <b>7,036</b>   | <b>10,590.8</b> | <b>100.0%</b>       | <b>100.0%</b> | <b>6,588</b>   | <b>9,285.3</b> | <b>100.0%</b>       | <b>100.0%</b> | <b>5,361</b>   | <b>6,011.6</b> | <b>100.0%</b>       | <b>100.0%</b> | <b>-18.6%</b>         | <b>-35.3%</b> |
| <b>Bienes de Consumo</b>                           | <b>374</b>     | <b>2,048.7</b>  | <b>5.9%</b>         | <b>19.0%</b>  | <b>431</b>     | <b>1,984.2</b>  | <b>6.1%</b>         | <b>18.7%</b>  | <b>380</b>     | <b>1,855.0</b> | <b>5.7%</b>         | <b>20.0%</b>  | <b>297</b>     | <b>1,316.1</b> | <b>5.5%</b>         | <b>21.9%</b>  | <b>-21.7%</b>         | <b>-29.1%</b> |
| No duradero                                        | 259            | 1,128.9         | 4.1%                | 10.5%         | 320            | 1,076.5         | 4.5%                | 10.2%         | 277            | 1,063.8        | 4.2%                | 11.5%         | 221            | 802.6          | 4.1%                | 13.4%         | -20.3%                | -24.6%        |
| Duradero                                           | 113            | 834.7           | 1.8%                | 7.7%          | 109            | 819.2           | 1.5%                | 7.7%          | 102            | 743.5          | 1.5%                | 8.0%          | 75             | 465.9          | 1.4%                | 7.7%          | -25.8%                | -37.3%        |
| Tráfico Postal Internacional y Correos Rápidos (2) | 2              | 85.2            |                     | 0.8%          | 2              | 88.5            |                     | 0.8%          | 1              | 47.7           | 0.0%                | 0.5%          | 1              | 47.6           | 0.0%                | 0.8%          |                       | -0.3%         |
| <b>Materias Primas</b>                             | <b>3,387</b>   | <b>3,365.0</b>  | <b>53.3%</b>        | <b>31.2%</b>  | <b>3,641</b>   | <b>3,194.5</b>  | <b>51.7%</b>        | <b>30.2%</b>  | <b>3,140</b>   | <b>3,057.9</b> | <b>47.7%</b>        | <b>32.9%</b>  | <b>2,677</b>   | <b>2,204.9</b> | <b>49.9%</b>        | <b>36.7%</b>  | <b>-14.7%</b>         | <b>-27.9%</b> |
| Para la agricultura                                | 582            | 428.6           | 9.2%                | 4.0%          | 721            | 487.1           | 10.2%               | 4.6%          | 828            | 498.1          | 12.6%               | 5.4%          | 735            | 395.7          | 13.7%               | 6.6%          | -11.3%                | -20.5%        |
| Para la industria                                  | 2,112          | 2,553.5         | 33.3%               | 23.7%         | 2,102          | 2,350.5         | 29.9%               | 22.2%         | 1,939          | 2,266.7        | 29.4%               | 24.4%         | 1,755          | 1,659.1        | 32.7%               | 27.6%         | -9.5%                 | -26.8%        |
| Materiales de construcción                         | 692            | 382.9           | 10.9%               | 3.6%          | 817            | 356.9           | 11.6%               | 3.4%          | 373            | 293.1          | 5.7%                | 3.2%          | 188            | 150.1          | 3.5%                | 2.5%          | -49.6%                | -48.8%        |
| <b>Bienes de Capital</b>                           | <b>245</b>     | <b>2,889.6</b>  | <b>3.9%</b>         | <b>26.8%</b>  | <b>231</b>     | <b>2,686.9</b>  | <b>3.3%</b>         | <b>25.4%</b>  | <b>236</b>     | <b>2,499.5</b> | <b>3.6%</b>         | <b>26.9%</b>  | <b>154</b>     | <b>1,600.8</b> | <b>2.9%</b>         | <b>26.6%</b>  | <b>-34.9%</b>         | <b>-36.0%</b> |
| Para la agricultura                                | 7              | 48.5            | 0.1%                | 0.4%          | 6              | 45.1            | 0.1%                | 0.4%          | 8              | 57.1           | 0.1%                | 0.6%          | 6              | 43.1           | 0.1%                | 0.7%          | -29.6%                | -24.5%        |
| Para la industria                                  | 132            | 2,083.6         | 2.1%                | 19.3%         | 123            | 1,905.9         | 1.8%                | 18.0%         | 116            | 1,707.3        | 1.8%                | 18.4%         | 83             | 1,188.7        | 1.6%                | 19.8%         | -28.1%                | -30.4%        |
| Equipos de Transporte                              | 107            | 757.5           | 1.7%                | 7.0%          | 101            | 735.9           | 1.4%                | 6.9%          | 112            | 735.1          | 1.7%                | 7.9%          | 65             | 368.9          | 1.2%                | 6.1%          | -42.3%                | -49.8%        |
| <b>Combustibles y Lubricantes</b>                  | <b>2,343</b>   | <b>2,430.6</b>  | <b>36.9%</b>        | <b>22.5%</b>  | <b>2,731</b>   | <b>2,698.8</b>  | <b>38.8%</b>        | <b>25.5%</b>  | <b>2,830</b>   | <b>1,853.0</b> | <b>43.0%</b>        | <b>20.0%</b>  | <b>2,230</b>   | <b>871.5</b>   | <b>41.6%</b>        | <b>14.5%</b>  | <b>-21.2%</b>         | <b>-53.0%</b> |
| <b>Diversos</b>                                    | <b>3</b>       | <b>27.1</b>     | <b>0.04%</b>        | <b>0.3%</b>   | <b>2.2</b>     | <b>19.3</b>     | <b>0.03%</b>        | <b>0.2%</b>   | <b>2.2</b>     | <b>19.9</b>    | <b>0.03%</b>        | <b>0.2%</b>   | <b>2.6</b>     | <b>18.2</b>    | <b>0.05%</b>        | <b>0.3%</b>   | <b>18.5%</b>          | <b>-8.2%</b>  |
| <b>Ajustes (*)</b>                                 |                | <b>23.6</b>     |                     | <b>0.2%</b>   |                | <b>7.0</b>      |                     | <b>0.1%</b>   |                | <b>0.0</b>     |                     | <b>0.00%</b>  |                | <b>0.1</b>     |                     | <b>0.00%</b>  |                       | <b>0.0%</b>   |

<sup>(1)</sup> Las cifras son provisionales; su reproceso se realiza conforme a la recepción de documentos fuente de las operaciones de comercio exterior.

<sup>(2)</sup> El BCE acogiendo las recomendaciones internacionales para el registro estadístico de mercancías, a partir de la publicación IEM N°42, ha incluido en el grupo de Bienes de Consumo, las importaciones realizadas desde el año 2011 bajo la modalidad de Tráfico

<sup>(3)</sup> Corresponde a las importaciones del Ministerio de Defensa Nacional

En los cinco meses transcurridos de 2016, las *importaciones totales* en valor FOB alcanzaron *USD 6,011.6 millones*, nivel inferior en *USD 3,273.6 millones* a las compras externas realizadas durante enero y mayo de 2015 (*USD 9,285.3 millones*), lo cual representó una disminución de **35.3 %**.

De acuerdo a la Clasificación Económica de los Productos por Uso o Destino Económico (CUODE), en el cuadro se aprecia que al comparar los períodos enero – mayo 2015 y 2016, todos los grupo de productos en valor FOB fueron menores: *combustibles y lubricantes* (- 53 %), *bienes de capital* (- 36 %); *bienes de consumo* (- 29.1 %); *materias primas* (- 27.9 %); y, *productos diversos* (- 8.2 %).



## IMPORTACIONES EN VALORES FOB Y PORCENTAJE DE PARTICIPACIÓN DE BIENES IMPORTADOS POR CUODE

Ene – May 2016 y Ene – May 2015, millones de USD y porcentajes

**Valores FOB importados por grupos de productos de acuerdo a la Clasificación por Uso y Destino Económico (CUODE)**  
en millones de USD - FOB

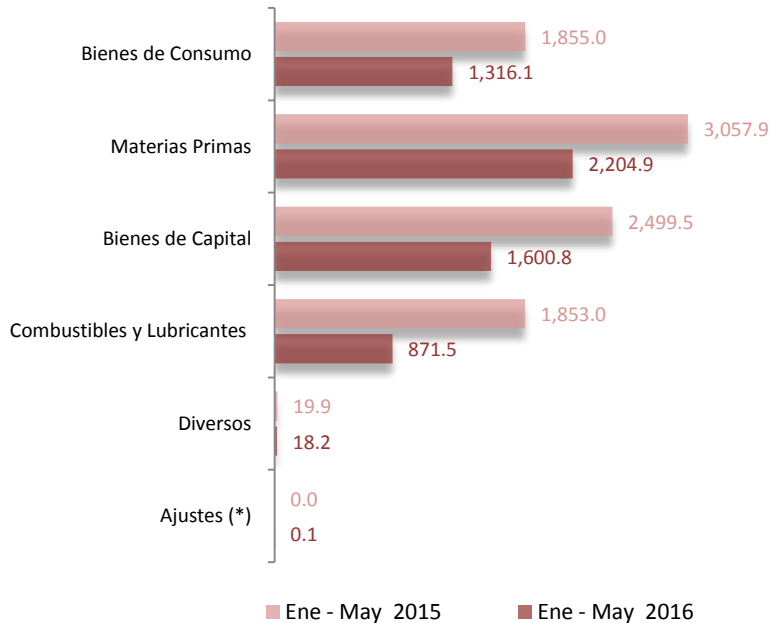

(\*) Corresponde a las importaciones del Ministerio de Defensa Nacional

**Porcentaje de la participación de los grupos de productos de acuerdo a la Clasificación por Uso y Destino Económico (CUODE)**

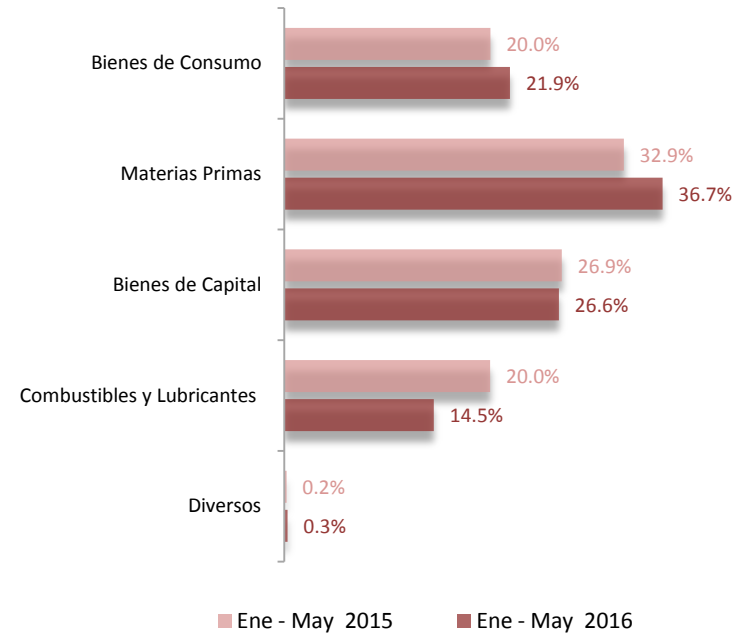

(\*) Corresponde a las importaciones del Ministerio de Defensa Nacional



Entre enero 2013 y mayo 2016, el precio promedio del barril de petróleo facturado fue de *USD 68.6*; alcanzando sus mejores niveles en febrero y julio de 2013 (*USD 100,1* y *USD 101.1*, respectivamente); y, en junio de 2014, con una pequeña reducción (*USD 98.9*). A partir de julio de 2014 se observa una tendencia a la baja, registrando a mayo de 2016 *USD 37.4* dólares por barril.

### Precios del barril de petróleo facturado

- Valor en USD (promedio mensual) -

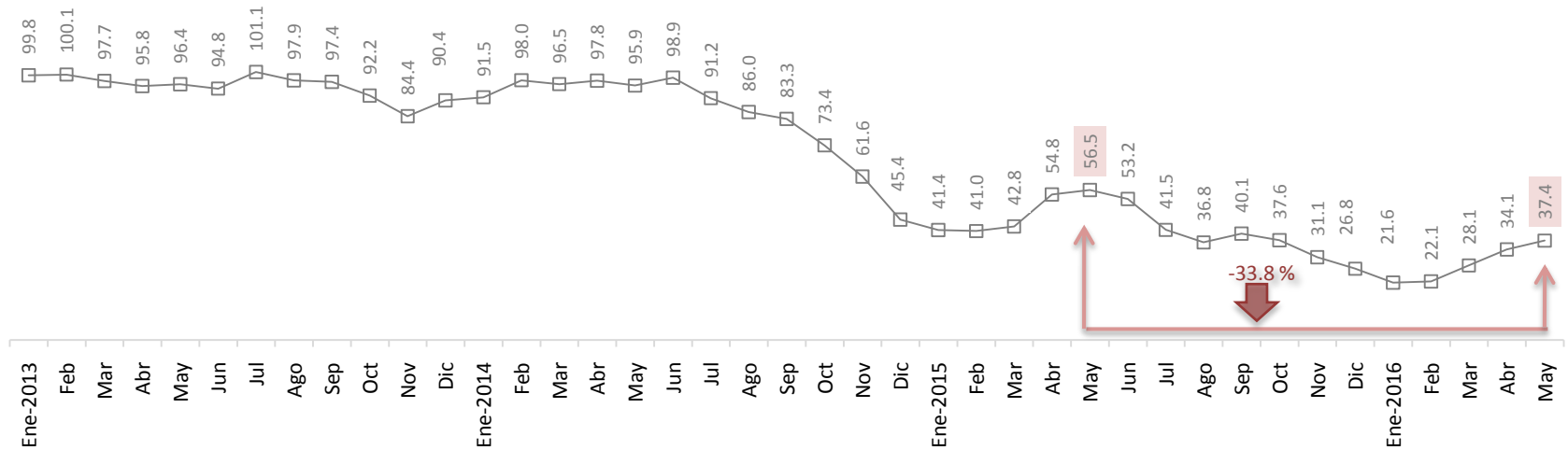

(\*) Mayor información está disponible en el Reporte **Cifras del Sector Petrolero** <http://www.bce.fin.ec/index.php/component/k2/item/764>, Estadísticas Económicas, Indicadores de Coyuntura,.



Las exportaciones *no petroleras - tradicionales* de enero 2014 a mayo 2016 alcanzaron un valor FOB, promedio mensual, de USD 522.4 millones, la participación de los bienes que conforman este grupo fue la siguiente: *banano y plátano* (43.4 %), *camarón* (38.1 %), *cacao y elaborados* (12 %), *atún y pescado* (4 %); y, *café y elaborados* (2.5 %).

### Exportaciones No Petroleras – Tradicionales

- Valores en millones de USD, participación porcentual (promedio mensual) -

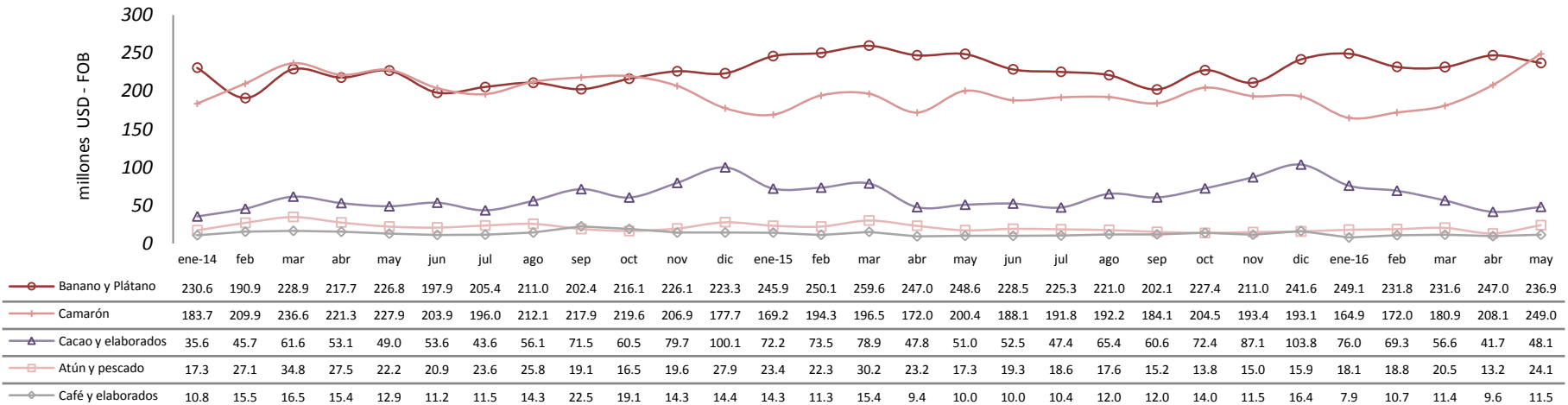
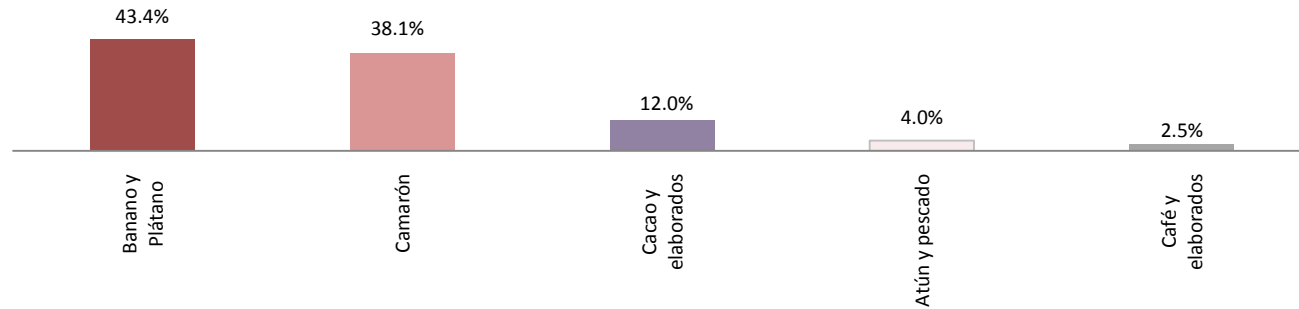

Las ventas externas *no petroleras - no tradicionales*, de enero de 2014 a mayo 2016, alcanzaron en promedio, un valor FOB mensual de *USD 468 millones*, la participación de los principales bienes que conforman este grupo fue la siguiente: *enlatados de pescado (19 %), flores naturales (15.5 %), productos mineros (14 %), otras manufacturas de metal (6.2 %), extractos y aceites vegetales (4.8 %), madera (4.4 %), jugos y conservas de frutas (3.1 %), químicos y fármacos (2.8 %); y, vehículos (2.7 %).*

### Exportaciones No Petroleras - No Tradicionales

- Valores en millones de USD, participación porcentual (promedio mensual) -

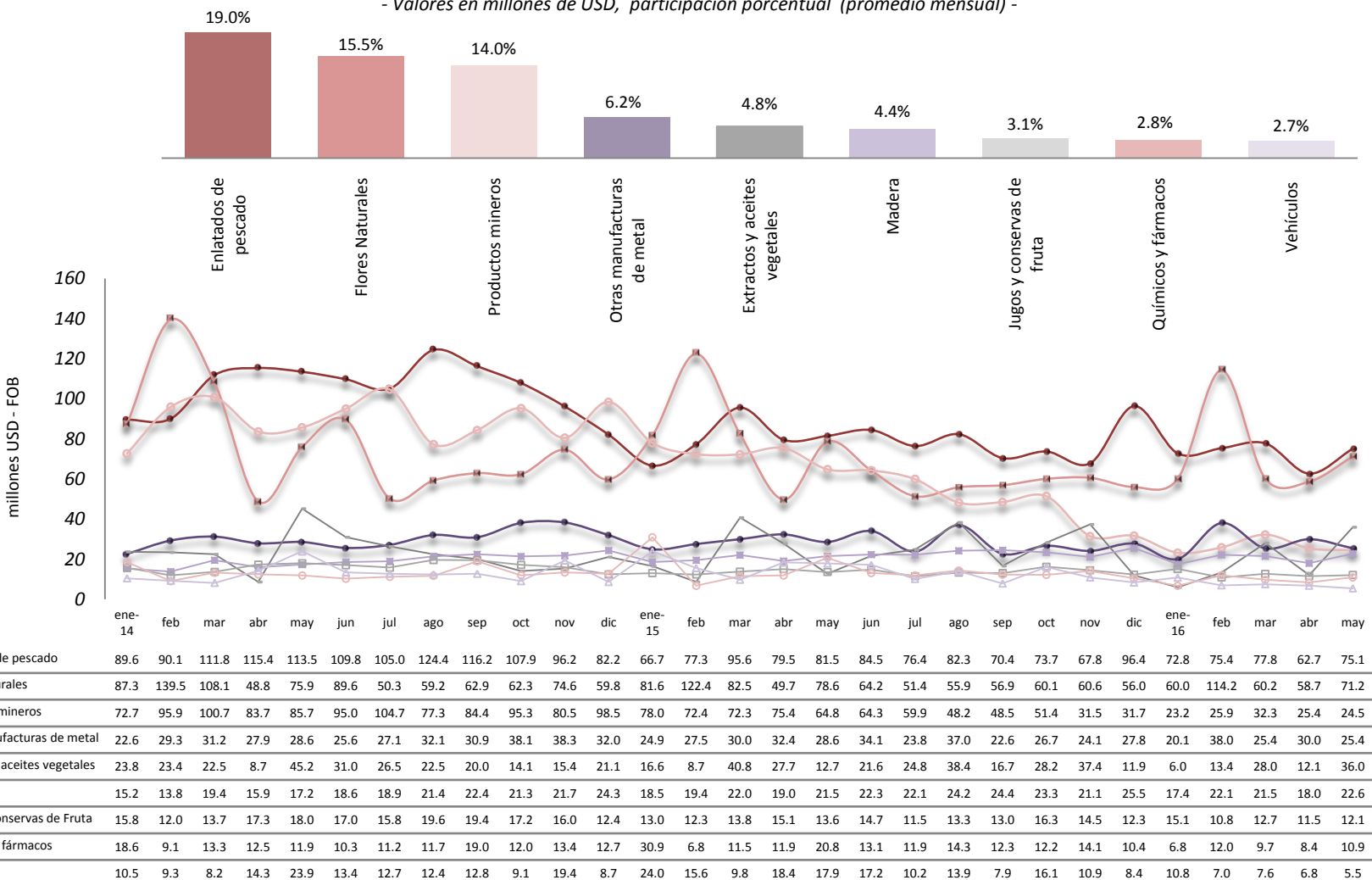



De acuerdo a la Clasificación de los Bienes por Uso o Destino Económico (CUODE), el promedio mensual en valor FOB de las importaciones de los *bienes de consumo* de enero de 2014 a mayo de 2016 fue de *USD 357.1 millones*, los *bienes de consumo no duraderos* participaron con el *60.7 %* y los *bienes de consumo duradero* participaron con el *39.3 %*.

### Importaciones – Bienes de Consumo

- Valores en millones de USD, participación porcentual (promedio mensual) -

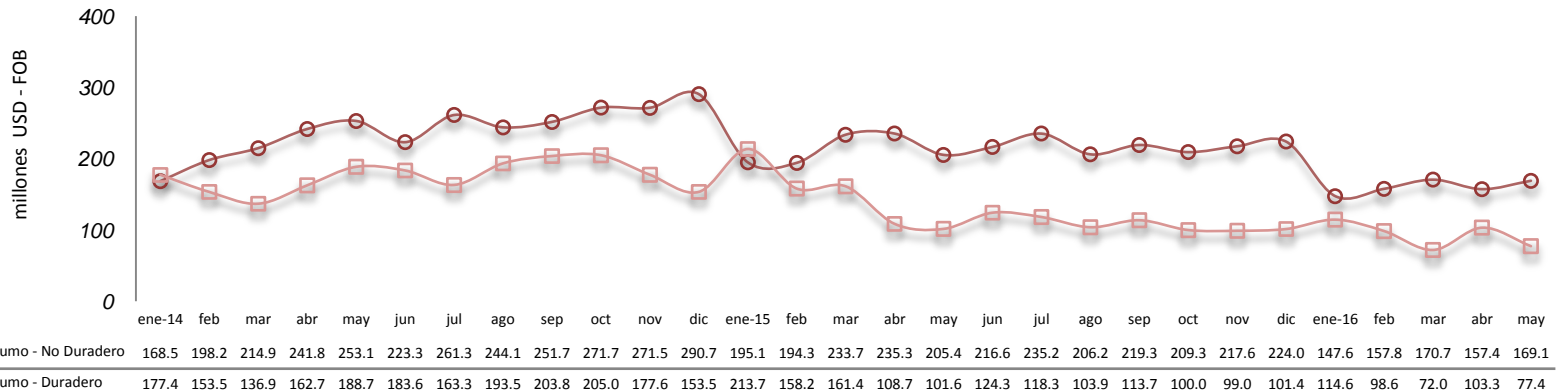

En términos FOB, se han importado, en promedio, de enero de 2014 a mayo de 2016, *materias primas* por USD 591.7 millones. la participación de los bienes que conforman este grupo fue: *industriales* (73.4 %), *agrícolas* (16.1 %) ; y, *materiales de construcción* (10.4 %).

### Importaciones – Materias Primas

- Valores en millones de USD, participación porcentual (promedio mensual) -

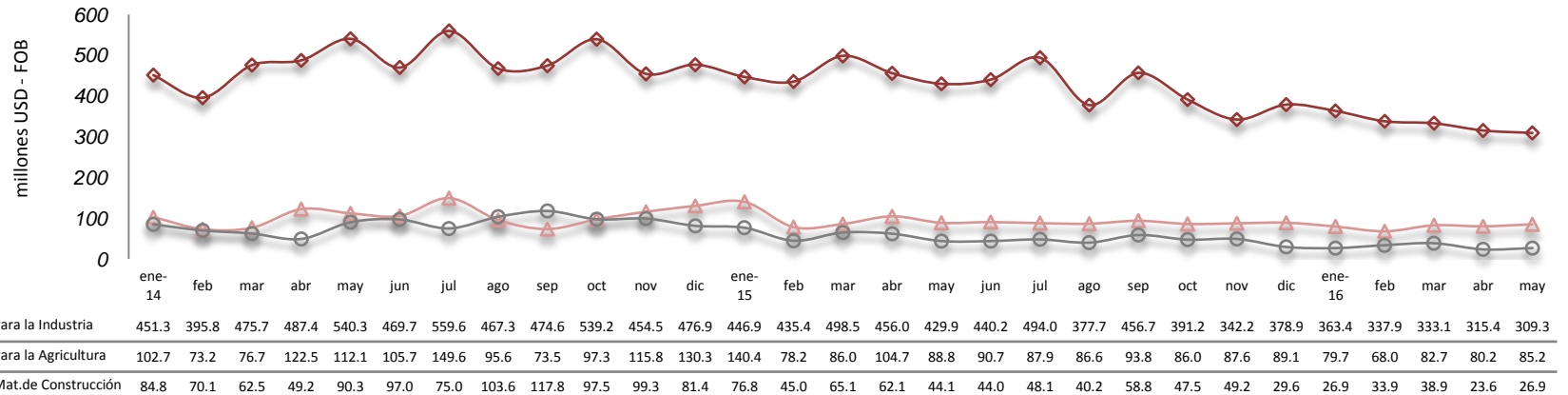
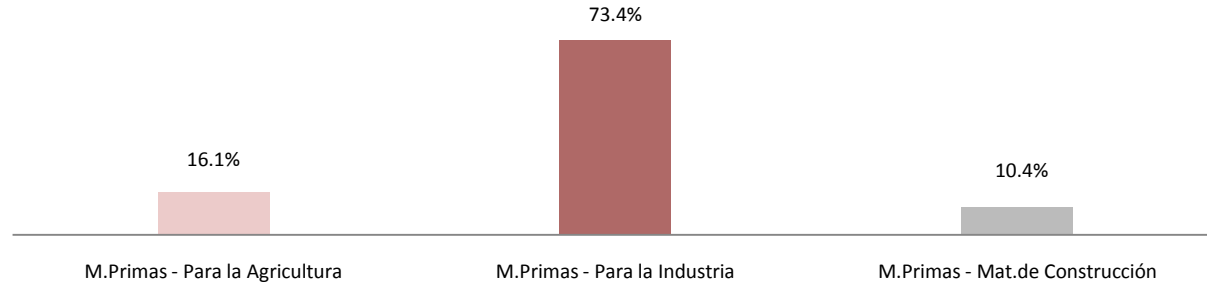

La compra externa de *bienes de capital*, en promedio mensual, alcanzó *USD 469.9 millones* entre enero de 2014 y mayo de 2016; la participación porcentual de los grupos que conforman estas mercancías fue: *bienes de capital para la industria (71.4 %)*, *bienes de capital - equipos de transporte (26.4%)*; y, *bienes de capital para la agricultura (2.2 %)*.

### Importaciones – Bienes de Capital

- Valores en millones de USD, participación porcentual (promedio mensual) -

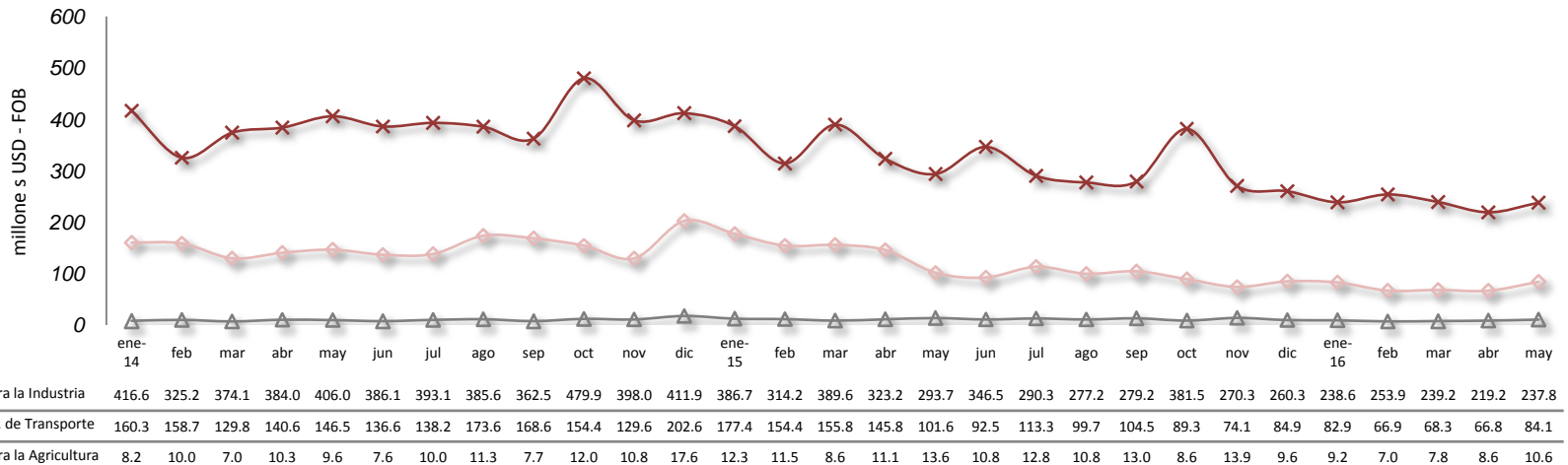
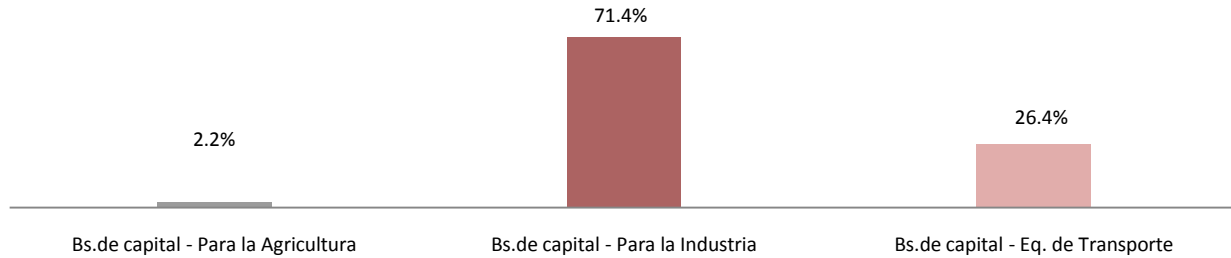

Las importaciones de *combustibles y lubricantes*, en promedio mensual, alcanzaron *USD 387.6 millones* entre enero de 2014 y mayo de 2016 la participación porcentual de los bienes que conforman este grupo fue: *diesel ( 43.4 %), nafta (37.9 %), propano (7.3 %), butano (2.8 %), cutter stock (2.5 %), avgas (0.6 %) ; y, otros (5.5%)*.

### Importaciones – Combustibles y Lubricantes

- Valores en millones de USD, participación porcentual (promedio mensual) -

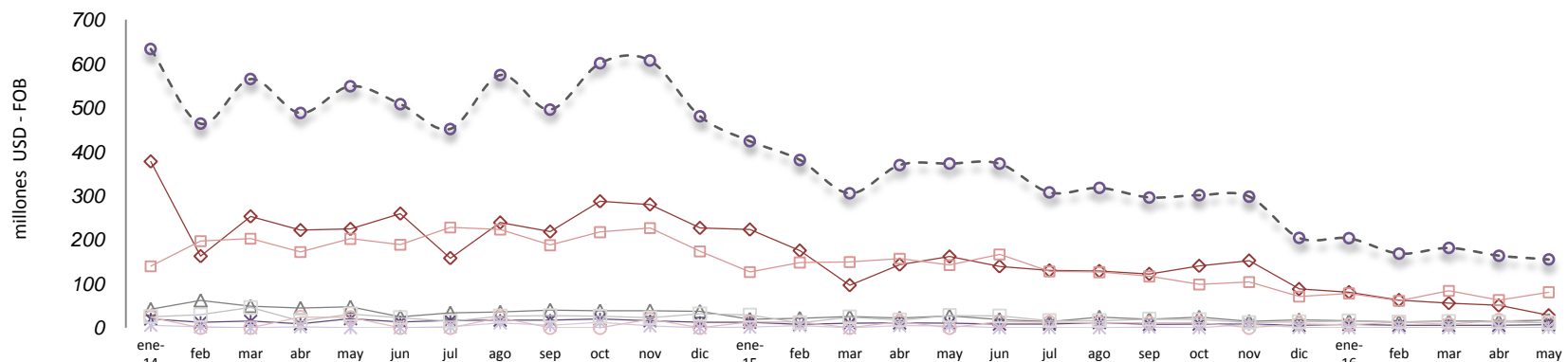
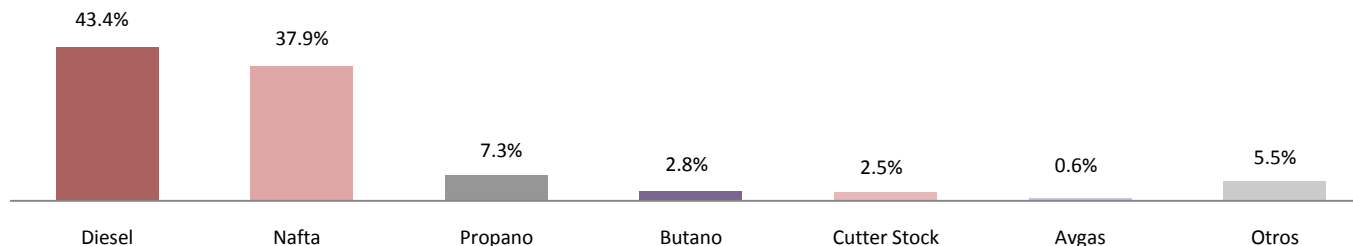

|                              | ene-14 | feb   | mar   | abr   | may   | jun   | jul   | ago   | sep   | oct   | nov   | dic   | ene-15 | feb   | mar   | abr   | may   | jun   | jul   | ago   | sep   | oct   | nov   | dic   | ene-16 | feb   | mar   | abr   | may   |
|------------------------------|--------|-------|-------|-------|-------|-------|-------|-------|-------|-------|-------|-------|--------|-------|-------|-------|-------|-------|-------|-------|-------|-------|-------|-------|--------|-------|-------|-------|-------|
| -- Total Comb. y Lubricantes | 633.5  | 463.7 | 565.0 | 487.9 | 548.8 | 508.2 | 451.8 | 574.1 | 495.8 | 601.0 | 607.0 | 480.6 | 423.9  | 381.3 | 305.3 | 369.6 | 372.8 | 372.6 | 307.4 | 317.7 | 296.1 | 301.1 | 298.0 | 204.2 | 203.1  | 168.5 | 181.2 | 163.7 | 155.0 |
| ◆ Diesel                     | 377.7  | 162.3 | 252.9 | 221.5 | 224.3 | 259.2 | 157.9 | 238.9 | 218.2 | 287.2 | 280.0 | 226.6 | 223.0  | 175.2 | 96.5  | 143.1 | 161.6 | 139.2 | 129.8 | 128.5 | 122.0 | 140.3 | 152.4 | 87.5  | 80.5   | 62.6  | 55.8  | 50.3  | 27.8  |
| □ Nafta                      | 139.6  | 196.6 | 202.5 | 172.1 | 202.1 | 188.7 | 227.8 | 222.9 | 187.5 | 217.3 | 226.5 | 173.6 | 126.6  | 148.1 | 149.4 | 156.8 | 142.4 | 166.3 | 127.9 | 126.1 | 116.5 | 98.1  | 103.7 | 70.3  | 77.7   | 60.9  | 83.6  | 62.6  | 80.5  |
| △ Propano                    | 42.2   | 61.9  | 49.2  | 44.6  | 47.3  | 24.8  | 33.8  | 35.6  | 40.3  | 38.5  | 38.8  | 37.3  | 19.6   | 21.7  | 25.3  | 22.2  | 27.0  | 19.0  | 13.7  | 24.5  | 19.4  | 24.4  | 14.8  | 18.0  | 15.8   | 13.2  | 15.1  | 15.1  | 17.1  |
| ✱ Butano                     | 19.4   | 11.6  | 14.4  | 8.6   | 20.3  | 12.6  | 15.9  | 16.8  | 16.8  | 19.8  | 15.6  | 11.9  | 11.9   | 6.9   | 9.9   | 10.8  | 9.7   | 7.9   | 7.6   | 11.4  | 6.8   | 8.1   | 7.7   | 5.1   | 7.2    | 5.0   | 5.1   | 5.3   | 6.5   |
| ○ Cutter Stock               | 23.9   | 0.0   | 0.0   | 24.3  | 23.8  | 0.0   | 0.0   | 23.0  | 0.0   | 0.0   | 19.3  | 0.0   | 12.9   | 13.2  | 0.0   | 14.2  | 0.0   | 13.5  | 12.5  | 10.9  | 11.0  | 11.7  | 0.0   | 9.0   | 6.5    | 13.1  | 7.8   | 17.6  | 10.7  |
| ✱ Avgas                      | 5.6    | 1.7   | 0.0   | 1.8   | 0.0   | 0.0   | 1.8   | 10.8  | 5.6   | 12.4  | 4.4   | 0.0   | 1.3    | 5.1   | 0.0   | 5.0   | 4.4   | 0.0   | 0.0   | 0.0   | 1.1   | 0.0   | 7.7   | 1.0   | 0.0    | 0.8   | 0.0   | 0.0   | 1.0   |
| □ Otros                      | 25.0   | 29.4  | 45.9  | 15.0  | 31.1  | 22.9  | 14.5  | 26.3  | 27.5  | 25.8  | 22.4  | 31.3  | 28.6   | 11.2  | 24.3  | 17.4  | 27.8  | 26.7  | 16.0  | 16.3  | 19.4  | 18.5  | 11.7  | 13.2  | 15.4   | 12.9  | 13.9  | 12.9  | 11.5  |



De enero de 2013 a mayo de 2016, el comportamiento de las exportaciones petroleras está correlacionado positivamente con el precio del barril de petróleo en el mercado internacional (0.95).

**EXPORTACIONES PETROLERAS Y NO PETROLERAS**  
Participación porcentual sobre el total de las exportaciones

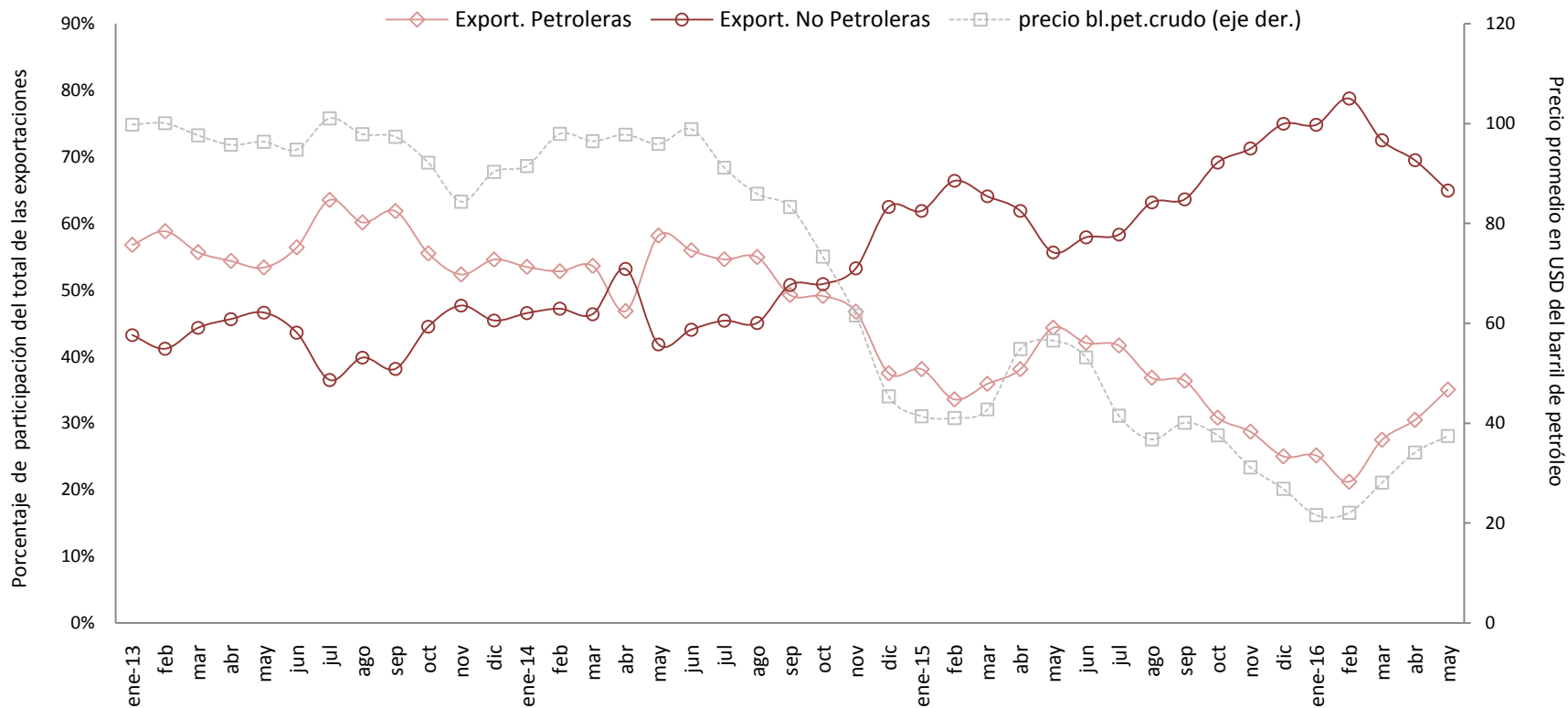

De enero de 2014 a mayo de 2016, el promedio mensual de las ventas externas de *crudo* fue de *USD 725.5 millones* y de *derivados* de *USD 24.5 millones*; la participación porcentual en promedio de estos dos bienes frente al total de exportaciones petroleras fue de *96.7 %* y *3.3 %*, respectivamente.

**Exportaciones – Crudo y Derivados**  
- Valores en millones de USD

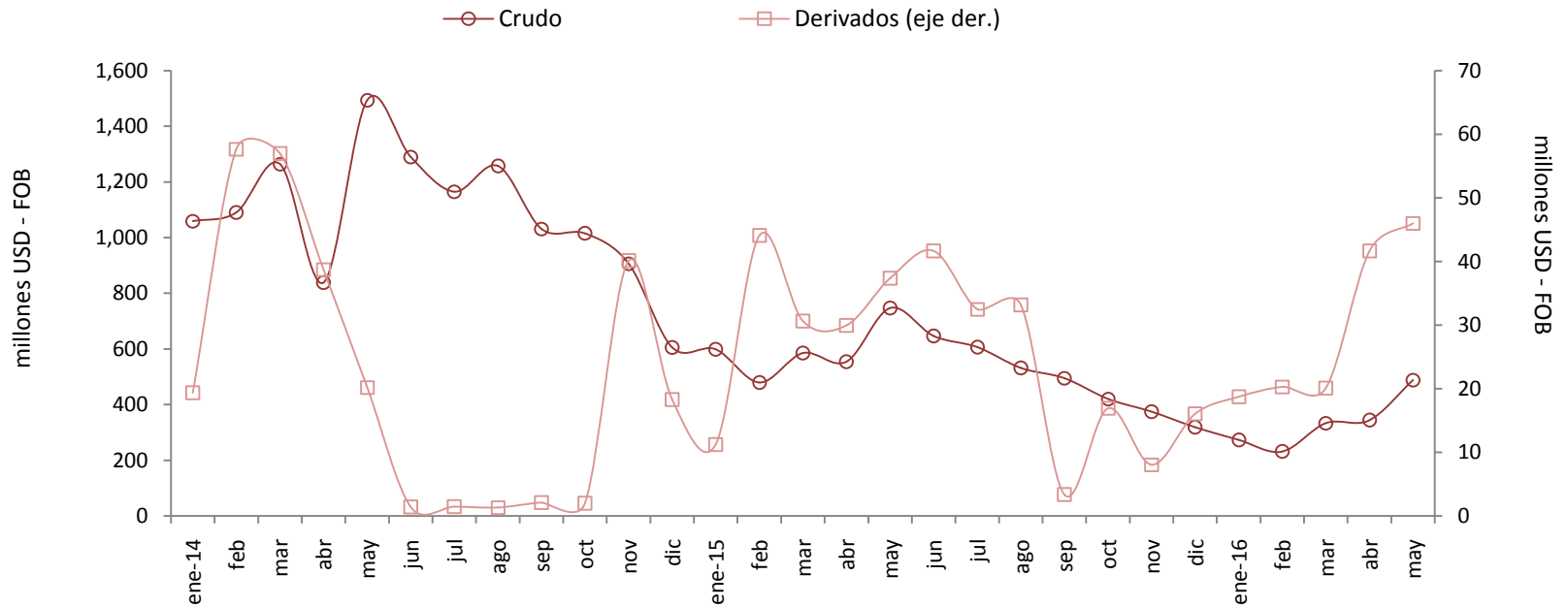



# BCE

Banco Central del Ecuador



2016 © Banco Central del Ecuador  
Subgerencia de Programación y Regulación  
Dirección Nacional de Síntesis Macroeconómica

Se permite la reproducción de este documento siempre que se cite la fuente.