

Evolución de la Balanza Comercial

Enero - Julio 2016

Septiembre - 2016

CONTENIDO

- ▶ I. BALANZA COMERCIAL
 - Petrolera
 - No petrolera

- ▶ II. EXPORTACIONES
 - Petroleras
 - No petroleras

- ▶ III. IMPORTACIONES
 - Por uso o destino económico

I. BALANZA COMERCIAL



La *Balanza Comercial* en el período enero – julio de 2016, registró un superávit de *USD 963.8 millones*. Comportamiento que responde principalmente a la disminución de las importaciones.

BALANZA COMERCIAL (1)

Toneladas métricas en miles y valor USD FOB en millones

	Ene - Jul 2013		Ene - Jul 2014		Ene - Jul 2015		Ene - Jul 2016		Variación 2016 - 2015	
	TM	USD FOB	TM	USD FOB	TM	USD FOB	TM	USD FOB	USD FOB Absoluta	Relativa
Exportaciones totales	16,570.4	14,195.0	17,630.1	15,576.4	18,759.3	11,337.9	18,743.6	9,368.3	-1,969.7	-17.4%
<i>Petroleras</i>	11,576.7	8,096.7	12,268.3	8,396.9	13,181.1	4,442.2	13,053.0	2,902.9	-1,539.3	-34.7%
<i>No petroleras</i>	4,993.7	6,098.3	5,361.8	7,179.5	5,578.2	6,895.8	5,690.6	6,465.4	-430.3	-6.2%
Importaciones totales	9,039.0	15,064.0	9,831.8	14,954.2	9,104.5	12,767.6	7,397.2	8,404.5	-4,363.1	-34.2%
<i>Bienes de consumo</i>	550.6	2,805.0	612.9	2,727.2	531.7	2,501.7	408.0	1,751.7	-750.0	-30.0%
<i>Tráfico Postal Internacional y Correos Rápidos (2)</i>	2.6	120.9	2.5	123.1	1.5	68.7	1.6	67.4	-1.3	-1.9%
<i>Materias primas</i>	4,840.0	4,691.9	5,152.9	4,651.2	4,315.5	4,262.8	3,624.5	3,044.3	-1,218.5	-28.6%
<i>Bienes de capital</i>	340.8	4,018.3	330.4	3,758.5	311.5	3,365.6	205.6	2,209.0	-1,156.6	-34.4%
<i>Combustibles y Lubricantes</i>	3,301.1	3,360.0	3,730.1	3,658.8	3,940.6	2,533.1	3,154.0	1,297.8	-1,235.2	-48.8%
<i>Diversos</i>	3.8	37.1	3.0	28.4	3.8	35.7	3.5	33.7	-2.0	-5.5%
<i>Ajustes (3)</i>		30.7		7.0		-		0.5		100.0%
Balanza Comercial - Total		-869.0		622.2		-1,429.6		963.8	2,393.4	167.4%
<i>Bal. Comercial - Petrolera</i>		4,771.7		4,786.6		1,948.5		1,611.4	-337.1	-17.3%
<i>Exportaciones petroleras</i>		8,096.7		8,396.9		4,442.2		2,902.9	-1,539.3	-34.7%
<i>Importaciones petroleras</i>		3,325.0		3,610.4		2,493.6		1,291.4	-1,202.2	-48.2%
<i>Bal. Comercial - No petrolera</i>		-5,640.7		-4,164.4		-3,378.2		-647.6	2,730.5	80.8%
<i>Exportaciones no petroleras</i>		6,098.3		7,179.5		6,895.8		6,465.4	-430.3	-6.2%
<i>Importaciones no petroleras</i>		11,739.0		11,343.8		10,273.9		7,113.1	-3,160.9	-30.8%

(1) Las cifras son provisionales; su reproceso se realiza conforme a la recepción de documentos fuente de las operaciones de comercio exterior. A partir de 2011, y en el marco de la Ley Reformatoria a la Ley de Hidrocarburos, publicada en el Suplemento del Registro Oficial No. 244 de julio 27 de 2010, en las estadísticas de las exportaciones de petróleo crudo, se incluye a la Secretaría de Hidrocarburos (SHE), del Ministerio de Recursos Naturales no Renovables del Ecuador (MRNNR), como nueva fuente de información. Esta entidad es la responsable de proveer información sobre las distintas modalidades de pago, que por concepto de tarifa, reciben las compañías petroleras privadas que operan en el Ecuador, bajo la modalidad contractual de prestación de servicios. Para fines de este cuadro, se incluye el pago en especie destinado a la exportación.

(2) El BCE acogiendo las recomendaciones internacionales para el registro estadístico del comercio internacional de mercancías, a partir de la publicación IEM N° 1942, ha incluido en el grupo de Bienes de Consumo, las importaciones realizadas desde el año 2011 bajo la modalidad de Tráfico Postal Internacional y Correos Rápidos, cuya fuente de información es el SENA.

(3) Corresponde a las importaciones del Ministerio de Defensa Nacional





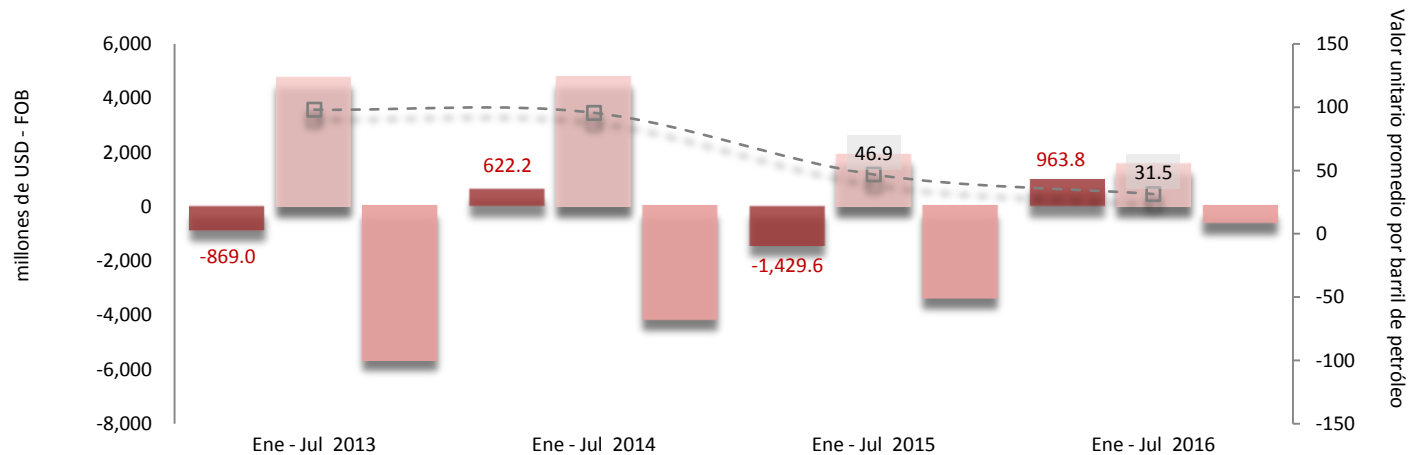

La *Balanza Comercial Petrolera*, entre enero y julio de 2016 mostró un saldo favorable de **USD 1,611.4 millones**; superávit menor al obtenido en el mismo período de 2015 (**USD 1,948.5 millones**), como consecuencia de la caída en el [valor unitario promedio del barril exportado de crudo](#).

Por su parte, la *Balanza Comercial no Petrolera*, disminuyó su déficit (**80.8 %**) frente al resultado contabilizado en el mismo período de 2015, al pasar de **USD - 3,378.2 millones** a **USD - 647.6 millones**.

BALANZA COMERCIAL (*)



	Ene - Jul 2013	Ene - Jul 2014	Ene - Jul 2015	Ene - Jul 2016
 Balanza Comercial - Total	-869.0	622.2	-1,429.6	963.8
 Bal. Comercial - Petrolera	4,771.7	4,786.6	1,948.5	1,611.4
 Bal. Comercial - No petrolera	-5,640.7	-4,164.4	-3,378.2	-647.6
 Valor unit. prom. barril petróleo (eje der.)	98.0	95.6	46.9	31.5

(*) A partir de 2011, y en el marco de la Ley Reformativa a la Ley de Hidrocarburos, publicada en el Suplemento del Registro Oficial No. 244 de julio 27 de 2010, en las estadísticas de las exportaciones de petróleo crudo, se incluye a la Secretaría de Hidrocarburos (SH), del Ministerio de Recursos Naturales no Renovables del Ecuador (MRNRR), como nueva fuente de información. Esta entidad es la responsable de proveer información sobre las distintas modalidades de pago, que por concepto de tarifa, reciben las compañías petroleras privadas que operan en el Ecuador, bajo la modalidad contractual de prestación de servicios. Para fines de este gráfico, se incluye el pago en especie destinado a la exportación.



II. EXPORTACIONES



EXPORTACIONES (1)

Miles de Toneladas métricas, millones de USD FOB

	Ene - Jul 2013				Ene - Jul 2014				Ene - Jul 2015				Ene - Jul 2016				Variación 2016 / 2015		
	a	b	b/a	Partic.	a	b	b/a	Partic.	a	b	b/a	Partic. en	a	b	b/a	Partic. en	TM	Valor USD FOB	Valor unitario
	TM	USD FOB	unitario	en valor	TM	FOB	unitario	en valor	TM	USD FOB	unitario	en valor	TM	USD FOB	unitario	en valor			
Exportaciones Totales	16,570	14,195.0			17,630	15,576.4			18,759	11,337.9			18,744	9,368.3			-0.1%	-17.4%	
Petroleras	11,577	8,096.7	97.5	100.0%	12,268	8,396.9	95.6	100.0%	13,181	4,442.2	47.0	100.0%	13,053	2,902.9	30.9	100.0%	-1.0%	-34.7%	-34.2%
Crudo	11,091	7,772.9	98.0	96.0%	11,995	8,201.0	95.6	97.7%	12,568	4,214.7	46.9	94.9%	11,898	2,676.0	31.5	92.2%	-5.3%	-36.5%	-32.9%
EP Petroecuador	9,787	6,879.9	98.3	85.0%	10,750	7,366.2	95.8	87.7%	10,997	3,711.8	47.2	83.6%	10,445	2,368.9	31.7	81.6%	-5.0%	-36.2%	-32.8%
Crudo Oriente	6,646	4,740.0	99.7	58.5%	6,704	4,675.1	97.5	55.7%	7,522	2,615.1	48.6	58.9%	6,734	1,621.0	33.7	55.8%	-10.5%	-38.0%	-30.8%
Crudo Napo	3,141	2,139.9	95.3	26.4%	4,046	2,691.1	93.0	32.0%	3,475	1,096.7	44.1	24.7%	3,711	747.8	28.2	25.8%	6.8%	-31.8%	-36.1%
SH Tarifa Clás. Priv. Prest. Servicio (2)	1,304	-	95.7	11.0%	1,245	-	93.8	9.9%	1,571	-	44.8	11.3%	1,452	307.1	29.6	10.6%	-7.6%	-38.9%	-33.9%
Compañías privadas Ctto. Participación	-	-	-	-	-	-	-	-	-	-	-	-	-	-	-	-	0.0%	0.0%	-
Derivados	485	323.8	87.3	4.0%	273	195.9	93.8	2.3%	613	227.5	48.6	5.1%	1,155	226.9	25.7	7.8%	88.5%	-0.3%	-47.1%
No Petroleras	4,994	6,098.3	100.0%	100.0%	5,362	7,179.5	100.0%	100.0%	5,578	6,895.8	100.0%	100.0%	5,691	6,465.4	100.0%	100.0%	2.0%	-6.2%	-
Tradicionales	3,550	2,841.8	46.6%	46.6%	3,846	3,587.3	50.0%	50.0%	4,193	3,675.4	53.3%	53.3%	4,073	3,677.7	56.9%	56.9%	-2.9%	0.1%	-
Banano y Plátano	3,256	1,385.1	425.4	22.7%	3,493	1,498.3	428.9	20.9%	3,798	1,705.0	448.9	24.7%	3,682	1,622.4	440.6	25.1%	-3.1%	-4.8%	-1.8%
Camarón	129	918.5	7,135.7	15.1%	169	1,479.3	8,758.9	20.6%	197	1,312.3	6,664.9	19.0%	213	1,447.3	6,793.3	22.4%	8.2%	10.3%	1.9%
Cacao y elaborados	99	243.7	2,461.4	4.0%	111	342.3	3,081.4	4.8%	139	423.2	3,038.4	6.1%	124	389.6	3,140.8	6.0%	-10.9%	-7.9%	3.4%
Atún y pescado	45	166.0	3,693.1	2.7%	55	173.5	3,128.7	2.4%	46	154.2	3,360.8	2.2%	41	144.6	3,532.6	2.2%	-10.7%	-6.2%	5.1%
Café y elaborados	22	128.6	5,970.0	2.1%	17	93.8	5,442.5	1.3%	13	80.7	6,334.6	1.2%	12	73.8	5,957.1	1.1%	-2.7%	-8.5%	-6.0%
No Tradicionales	1,444	3,256.5	53.4%	53.4%	1,516	3,592.2	50.0%	50.0%	1,385	3,220.4	46.7%	46.7%	1,618	2,787.8	43.1%	43.1%	16.8%	-13.4%	-
Enlatados de pescado	158	811.9	5,151.0	13.3%	159	735.2	4,629.9	10.2%	152	561.5	3,689.6	8.1%	147	510.7	3,481.7	7.9%	-3.6%	-9.1%	-5.6%
Flores Naturales	91	513.5	5,653.5	8.4%	106	599.3	5,654.2	8.3%	90	530.5	5,888.9	7.7%	87	496.6	5,717.9	7.7%	-3.6%	-6.4%	-2.9%
Otras Manufacturas de metal	56	202.2	3,603.5	3.3%	57	192.3	3,350.8	2.7%	68	201.2	2,955.1	2.9%	64	181.1	2,819.8	2.8%	-5.7%	-10.0%	-4.6%
Productos mineros	71	269.2	3,807.6	4.4%	117	638.4	5,472.3	8.9%	57	486.9	8,552.7	7.1%	85	169.5	1,996.6	2.6%	49.1%	-65.2%	-76.7%
Extractos y aceites vegetales	181	179.0	989.9	2.9%	171	181.1	1,060.8	2.5%	168	152.9	911.7	2.2%	219	163.3	746.3	2.5%	30.5%	6.8%	-18.1%
Madera	172	97.9	570.2	1.6%	223	119.1	533.4	1.7%	195	144.8	741.5	2.1%	257	144.3	562.4	2.2%	31.4%	-0.4%	-24.1%
Manuf. de cuero, plástico y caucho	35	118.6	3,398.9	1.9%	39	125.7	3,229.8	1.8%	26	82.7	3,130.0	1.2%	31	96.4	3,113.0	1.5%	17.2%	16.6%	-0.5%
Jugos y conservas de frutas	34	79.2	2,354.2	1.3%	37	109.6	2,948.5	1.5%	41	94.0	2,291.3	1.4%	36	85.0	2,338.7	1.3%	-11.4%	-9.5%	2.1%
Químicos y fármacos	68	120.2	1,766.1	2.0%	39	86.8	2,196.7	1.2%	35	106.9	3,081.0	1.5%	51	85.2	1,672.7	1.3%	46.8%	-20.3%	-45.7%
Elaborados de banano	69	55.9	810.9	0.9%	99	70.4	710.6	1.0%	96	74.8	779.6	1.1%	83	71.8	870.4	1.1%	-14.0%	-4.0%	11.6%
Harina de pescado	56	87.7	1,565.3	1.4%	38	51.8	1,350.5	0.7%	41	70.8	1,748.0	1.0%	50	72.2	1,455.3	1.1%	22.4%	1.9%	-16.7%
Vehículos	14	123.7	8,663.9	2.0%	7	92.5	12,848.2	1.3%	6	113.1	17,676.2	1.6%	1	49.5	33,761.9	0.8%	-77.1%	-56.2%	91.0%
Otras manif. textiles	15	62.6	4,265.4	1.0%	15	60.6	4,177.4	0.8%	13	46.5	3,619.2	0.7%	11	36.5	3,437.7	0.6%	-17.2%	-21.3%	-5.0%
Maderas terciadas y prensadas	90	32.3	360.0	0.5%	79	31.5	398.3	0.4%	75	31.7	420.1	0.5%	118	35.1	296.9	0.5%	56.6%	10.7%	-29.3%
Manuf. de papel y cartón	37	33.6	920.5	0.6%	45	43.9	974.7	0.6%	32	35.2	1,102.4	0.5%	28	30.4	1,079.6	0.5%	-11.7%	-13.6%	-2.1%
Fruta	43	20.3	470.2	0.3%	35	17.8	504.6	0.2%	40	25.0	622.0	0.4%	48	31.0	649.9	0.5%	18.9%	24.2%	4.5%
Otros elaborados del mar	17	30.9	1,871.9	0.5%	10	15.2	1,497.8	0.2%	12	21.3	1,835.1	0.3%	15	24.8	1,699.6	0.4%	25.9%	16.6%	-7.4%
Tabaco en rama	3	31.5	9,784.8	0.5%	2	29.6	14,958.8	0.4%	1	24.1	19,186.5	0.3%	2	24.3	13,852.5	0.4%	39.7%	0.8%	-27.8%
Abacá	6	8.3	1,496.2	0.1%	5	7.1	1,519.8	0.1%	5	7.9	1,687.1	0.1%	6	13.6	2,130.8	0.2%	36.4%	72.3%	26.3%
Prendas de vestir de fibras textiles	1	14.3	13,450.5	0.2%	1	13.8	14,120.4	0.2%	1	11.8	14,655.9	0.2%	1	9.6	16,407.1	0.1%	-27.6%	-18.9%	11.9%
Otros	230	363.7	-	6.0%	231	370.5	-	5.2%	231	396.8	-	5.8%	280	456.7	1,630.5	7.1%	21.3%	15.1%	-

(1) Las cifras son provisionales, su reproceso se realiza conforme a la recepción de documentos fuente de las operaciones de comercio exterior.

(2) A partir de 2011, y en el marco de la Ley Reformativa a la Ley de Hidrocarburos, publicada en el Suplemento del Registro Oficial No. 244 de julio 27 de 2010, en las estadísticas de las exportaciones de petróleo crudo, se incluye a la Secretaría de Hidrocarburos (SHE), del Ministerio de Recursos Naturales no Renovables del Ecuador (MRNRR), como nueva fuente de información. Esta entidad es la responsable de proveer información sobre las distintas modalidades de pago, que por concepto de tarifa, reciben las compañías petroleras privadas que operan en el Ecuador, bajo la modalidad contractual de prestación de servicios. Para fines de este cuadro, se incluye el pago en especie destinado a la exportación. El precio del barril de las exportaciones efectuadas por la Secretaría de Hidrocarburos, se ha determinado considerando el precio promedio de las exportaciones de EP Petroecuador, tanto para el crudo Oriente como para el crudo Napo.



Durante enero y julio de 2016 las *exportaciones totales* alcanzaron *USD 9,368.3 millones*. En términos relativos fueron menores en $- 17.4 \%$ (*USD 1.969.7 millones*) con relación a mismo período de 2015 (*USD 11,337.9 millones*).

Las *exportaciones petroleras*, en volumen, durante el período de análisis disminuyeron en 1% , al pasar de *13,181 miles* de toneladas métricas a *13.053 miles* de toneladas métricas. En valor FOB, las ventas externas petroleras experimentaron una disminución de $- 34.7 \%$ (*USD 1,539.3 millones*), pasando de *USD 4,442.2 millones* a *USD 2,902.9 millones*. El valor unitario promedio del barril exportado de petróleo y sus derivados disminuyó en $- 34.2 \%$; de *USD 47* a *USD 30.9*

EXPORTACIONES PETROLERAS Y NO PETROLERAS (*)

Valor FOB, millones de dólares

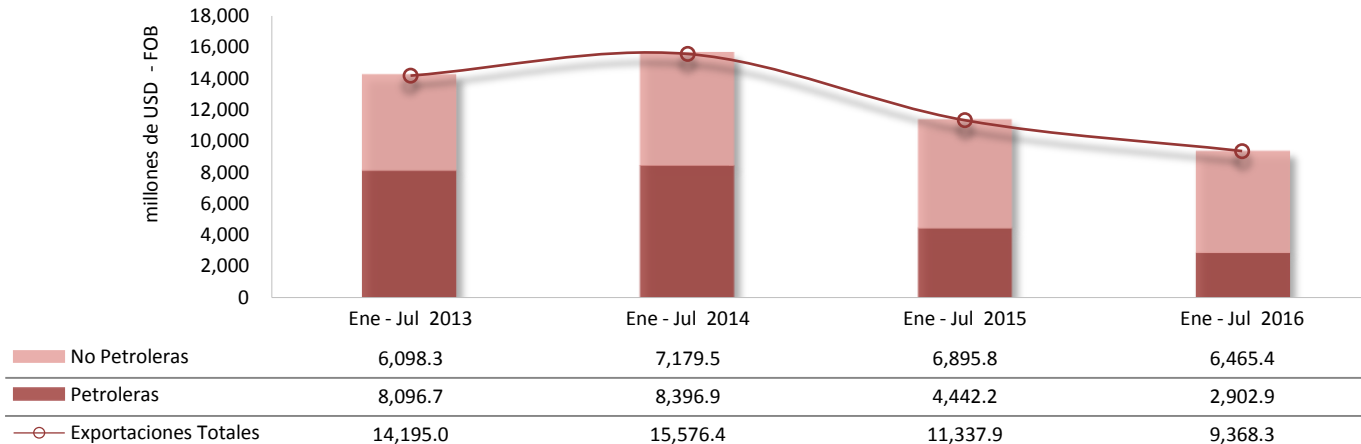

(*) A partir de 2011, y en el marco de la Ley Reformatoria a la Ley de Hidrocarburos, publicada en el Suplemento del Registro Oficial No. 244 de julio 27 de 2010, en las estadísticas de las exportaciones de petróleo crudo, se incluye a la Secretaría de Hidrocarburos (SHE), del Ministerio de Recursos Naturales no Renovables del Ecuador (MRNNR), como nueva fuente de información. Esta entidad es la responsable de proveer información sobre las distintas modalidades de pago, que por concepto de tarifa, reciben las compañías petroleras privadas que operan en el Ecuador, bajo la modalidad contractual de prestación de servicios. Para fines de este gráfico, se incluye el pago en especie destinado a la exportación.



Las exportaciones no petroleras registradas entre los meses de enero y julio de 2016 fueron de *USD 6,465.4 millones*, monto inferior en 6.2 % (*USD 430.3 millones*) respecto a enero – julio de 2015, que fue de *USD 6,895.8 millones*. Este grupo de productos registró un aumento en volumen (toneladas métricas) de 2 %, entre los dos períodos.

Las *exportaciones no petroleras tradicionales* totalizaron *USD 3,677.7 millones*, valor inferior al registrado en enero – julio de 2015 en 0.1 % (*USD 2.3 millones*); mientras que las *no tradicionales* alcanzaron *USD 2,787.8 millones*, (*USD -432.7 millones (13.4 %)*) menos que las ventas efectuadas en el mismo período de 2015.

Variaciones porcentuales ene – jul 2016 / ene – jul 2015 de TM - valor FOB y valores unitarios de los principales productos de exportación No Petroleros

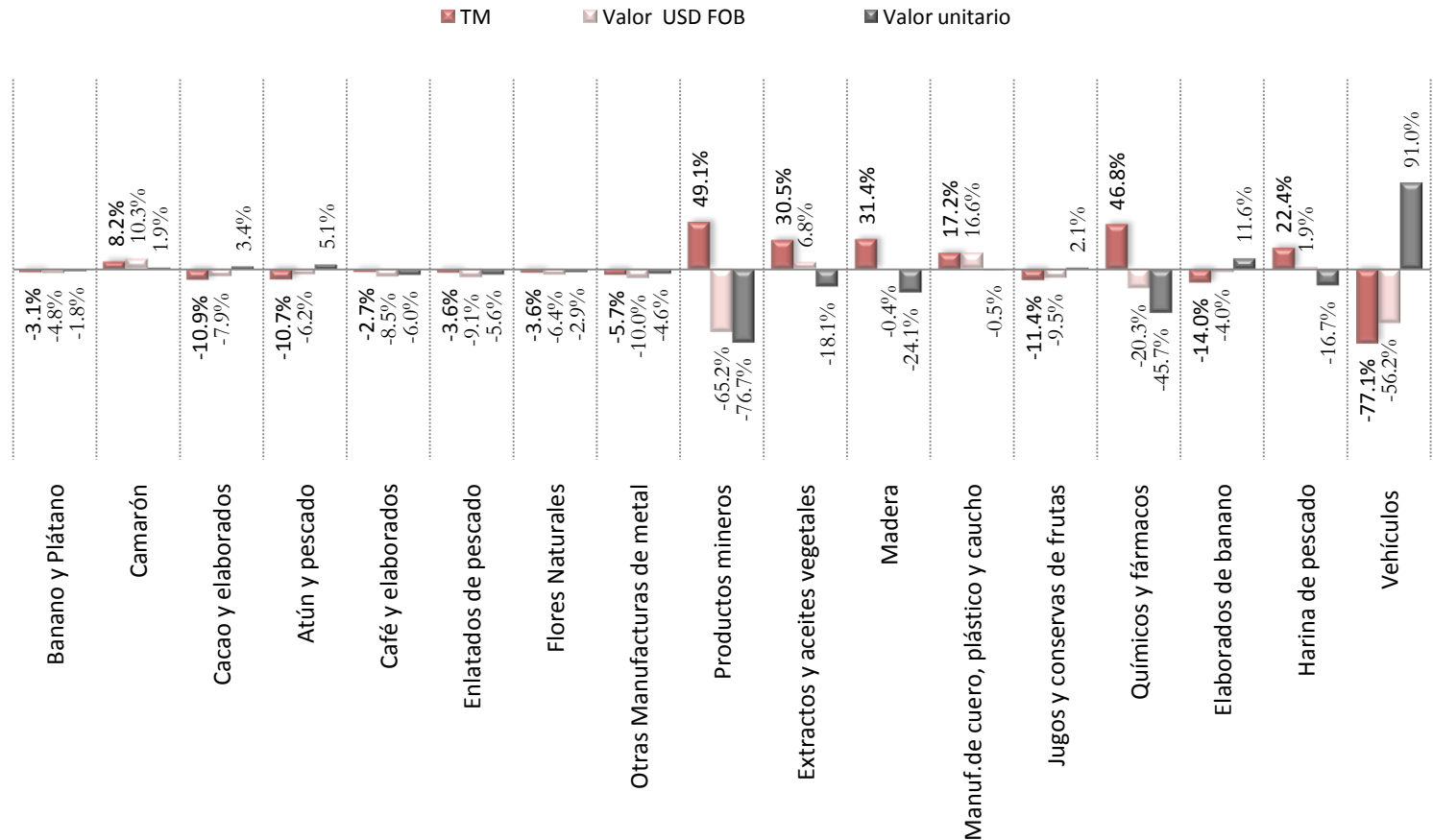

Las participaciones porcentuales de los *productos tradicionales* y *no tradicionales* en las exportaciones *no petroleras*, registradas entre enero y julio de 2016, fueron de 56.9 % y 43.1 %, respectivamente.

Dentro de las exportaciones *no petroleras tradicionales*, las participaciones de los principales productos fueron: *banano y plátano* (25.1 %); *camarón* (22.4 %); *cacao y elaborados* (6 %); *atún y pescado* (2.2 %); y, *café y elaborados* (1.1 %), en las no tradicionales destacan: *enlatados de pescado* (7.9 %), *flores naturales* (7.7 %), *otras manufacturas de metal* (2.8 %), *productos mineros* (2.6 %), *extractos y aceites vegetales* (2.5 %), *madera* (2.2 %), *manufacturas de cuero, plástico y caucho* (1.5 %), *jugos y conservas de frutas* (1.3 %), *químicos y fármacos* (1.3 %), *elaborados de banano* (1.1 %), *harina de pescado* (1.1 %); y, *vehículos* (0.8 %), el resto de productos que representan el (10.2 %).

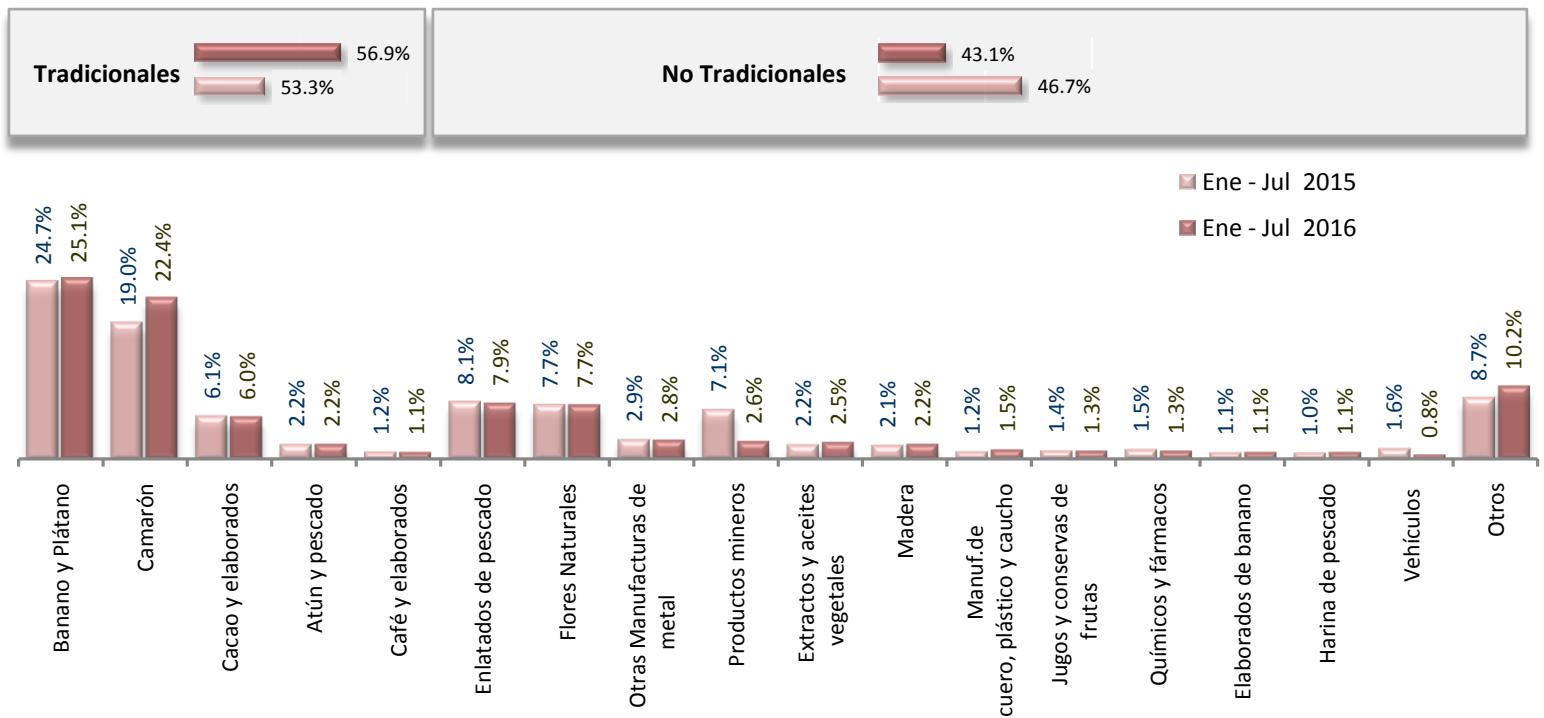

III. IMPORTACIONES



IMPORTACIONES ⁽¹⁾

Toneladas métricas en miles y valor USD FOB en millones

	Ene - Jul 2013				Ene - Jul 2014				Ene - Jul 2015				Ene - Jul 2016				Variación 2016 / 2015	
	Valor USD		Participación		Valor USD		Participación		Valor USD		Participación		Valor USD		Participación		TM	Valor USD
	TM	FOB	TM	Valor	TM	FOB	TM	Valor	TM	FOB	TM	Valor	TM	FOB	TM	Valor		
Totales	9,036	15,064.0	100.0%	100.0%	9,829	14,954.2	100.0%	100.0%	9,103	12,767.6	100.0%	100.0%	7,396	8,404.5	100.0%	100.0%	-18.8%	-34.2%
Bienes de Consumo	551	2,925.9	6.1%	19.4%	613	2,850.3	6.2%	19.1%	532	2,570.5	5.8%	20.1%	408	1,819.2	5.5%	21.6%	-23.3%	-29.2%
No duradero	388	1,612.6	4.3%	10.7%	458	1,561.1	4.7%	10.4%	395	1,515.7	4.3%	11.9%	305	1,115.8	4.1%	13.3%	-22.9%	-26.4%
Duradero	160	1,192.4	1.8%	7.9%	153	1,166.1	1.6%	7.8%	135	986.1	1.5%	7.7%	102	636.0	1.4%	7.6%	-24.7%	-35.5%
Tráfico Postal Internacional y Correos Rápidos (2)	3	120.9		0.8%	2	123.1		0.8%	1	68.7		0.5%	2	67.4		0.8%		-1.9%
Materias Primas	4,840	4,691.9	53.6%	31.1%	5,153	4,651.2	52.4%	31.1%	4,315	4,262.8	47.4%	33.4%	3,624	3,044.3	49.0%	36.2%	-16.0%	-28.6%
Para la agricultura	856	608.6	9.5%	4.0%	1,097	742.4	11.2%	5.0%	1,112	676.6	12.2%	5.3%	1,049	562.5	14.2%	6.7%	-5.7%	-16.9%
Para la industria	2,879	3,533.8	31.9%	23.5%	2,945	3,379.9	30.0%	22.6%	2,737	3,200.9	30.1%	25.1%	2,275	2,279.1	30.8%	27.1%	-16.9%	-28.8%
Materiales de construcción	1,105	549.6	12.2%	3.6%	1,111	528.9	11.3%	3.5%	466	385.3	5.1%	3.0%	300	202.7	4.1%	2.4%	-35.7%	-47.4%
Bienes de Capital	341	4,018.3	3.8%	26.7%	330	3,758.5	3.4%	25.1%	311	3,365.6	3.4%	26.4%	206	2,209.0	2.8%	26.3%	-34.0%	-34.4%
Para la agricultura	10	67.2	0.1%	0.4%	9	62.7	0.1%	0.4%	11	80.7	0.1%	0.6%	8	61.2	0.1%	0.7%	-28.4%	-24.2%
Para la industria	187	2,918.1	2.1%	19.4%	172	2,685.1	1.7%	18.0%	157	2,344.0	1.7%	18.4%	110	1,640.0	1.5%	19.5%	-29.5%	-30.0%
Equipos de Transporte	144	1,033.0	1.6%	6.9%	150	1,010.7	1.5%	6.8%	144	940.8	1.6%	7.4%	87	507.7	1.2%	6.0%	-39.4%	-46.0%
Combustibles y Lubricantes	3,301	3,360.0	36.5%	22.3%	3,730	3,658.8	37.9%	24.5%	3,941	2,533.1	43.3%	19.8%	3,154	1,297.8	42.6%	15.4%	-20.0%	-48.8%
Diversos	4	37.1	0.04%	0.2%	3.0	28.4	0.03%	0.2%	3.8	35.7	0.04%	0.3%	3.5	33.7	0.05%	0.4%	-8.0%	-5.5%
Ajustes (3)		30.7		0.2%		7.0		0.0%		0.0		0.00%		0.5		0.00%		0.0%

⁽¹⁾ Las cifras son provisionales; su reproceso se realiza conforme a la recepción de documentos fuente de las operaciones de comercio exterior.

⁽²⁾ El BCE acogiendo las recomendaciones internacionales para el registro estadístico de mercancías, a partir de la publicación IEM N°42, ha incluido en el grupo de Bienes de Consumo, las importaciones realizadas desde el año 2011 bajo la modalidad de Tráfico Postal Internacional y Correos Rápidos, cuya fuente de información es el SENAE.

⁽³⁾ Corresponde a las importaciones del Ministerio de Defensa Nacional

En los siete meses transcurridos de 2016, las *importaciones totales* en valor FOB alcanzaron **USD 8,404.5 millones**, nivel inferior en **USD 4,363.1 millones** en relación con las compras externas realizadas durante enero y julio de 2015 (**USD 12,767.6 millones**), lo cual representó una disminución de **- 34.2 %**.

De acuerdo a la Clasificación Económica de los Productos por Uso o Destino Económico (CUODE), en el cuadro se aprecia que al comparar los períodos enero – julio 2015 y 2016, las importaciones de todos los grupos de productos, en valor FOB, fueron menores: *combustibles y lubricantes (- 48.8 %)*, *bienes de capital (- 34.4 %)*; *bienes de consumo (- 29.2 %)*; *materias primas (- 28.6 %)*; y, *productos diversos (- 5.5 %)*.



IMPORTACIONES EN VALORES FOB Y PORCENTAJE DE PARTICIPACIÓN DE BIENES IMPORTADOS POR CUODE

Ene – Jul 2016 y Ene – Jul 2015, millones de USD y porcentajes

Valores FOB importados por grupos de productos de acuerdo a la Clasificación por Uso y Destino Económico (CUODE)
en millones de USD - FOB

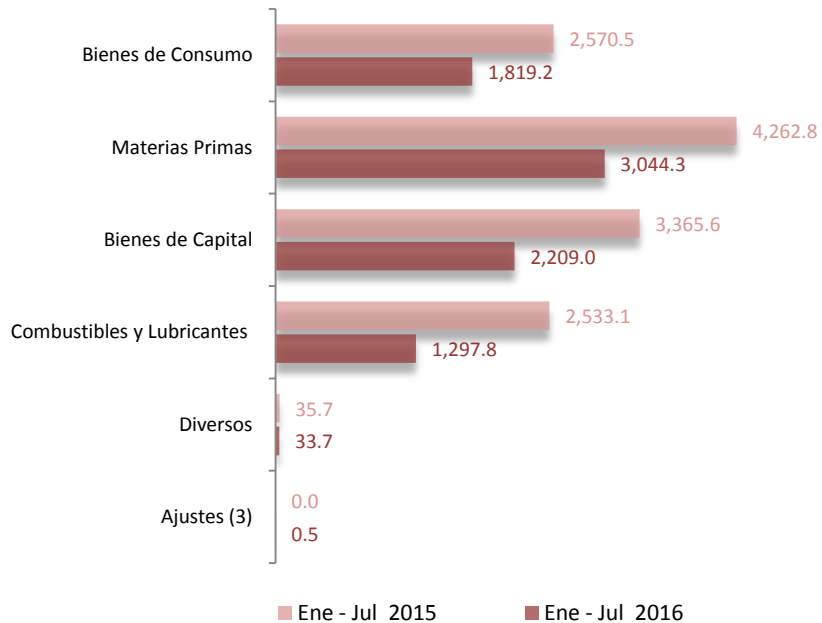

(*) Corresponde a las importaciones del Ministerio de Defensa Nacional

Porcentaje de la participación de los grupos de productos de acuerdo a la Clasificación por Uso y Destino Económico (CUODE)

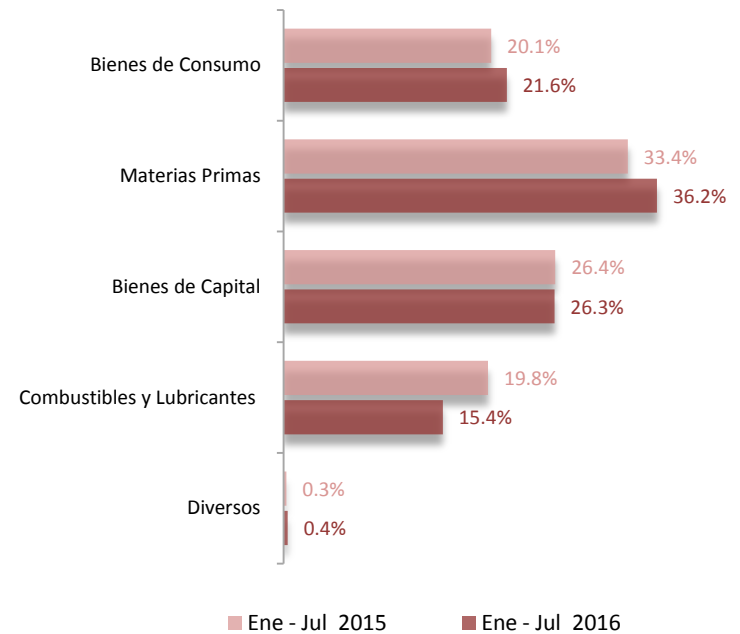

(*) Corresponde a las importaciones del Ministerio de Defensa Nacional



Entre enero 2013 y julio 2016, el precio promedio del barril de petróleo facturado fue de *USD 67.19*; alcanzando sus mejores niveles en febrero y julio de 2013 (*USD 100,1* y *USD 101.1*, respectivamente); y, en junio de 2014, con una pequeña reducción (*USD 98.9*). A partir de julio de 2014 se observa una tendencia a la baja, registrando a julio de 2016 *USD 35.2* dólares por barril.

Precios del barril de petróleo facturado - Valor en USD (promedio mensual) -

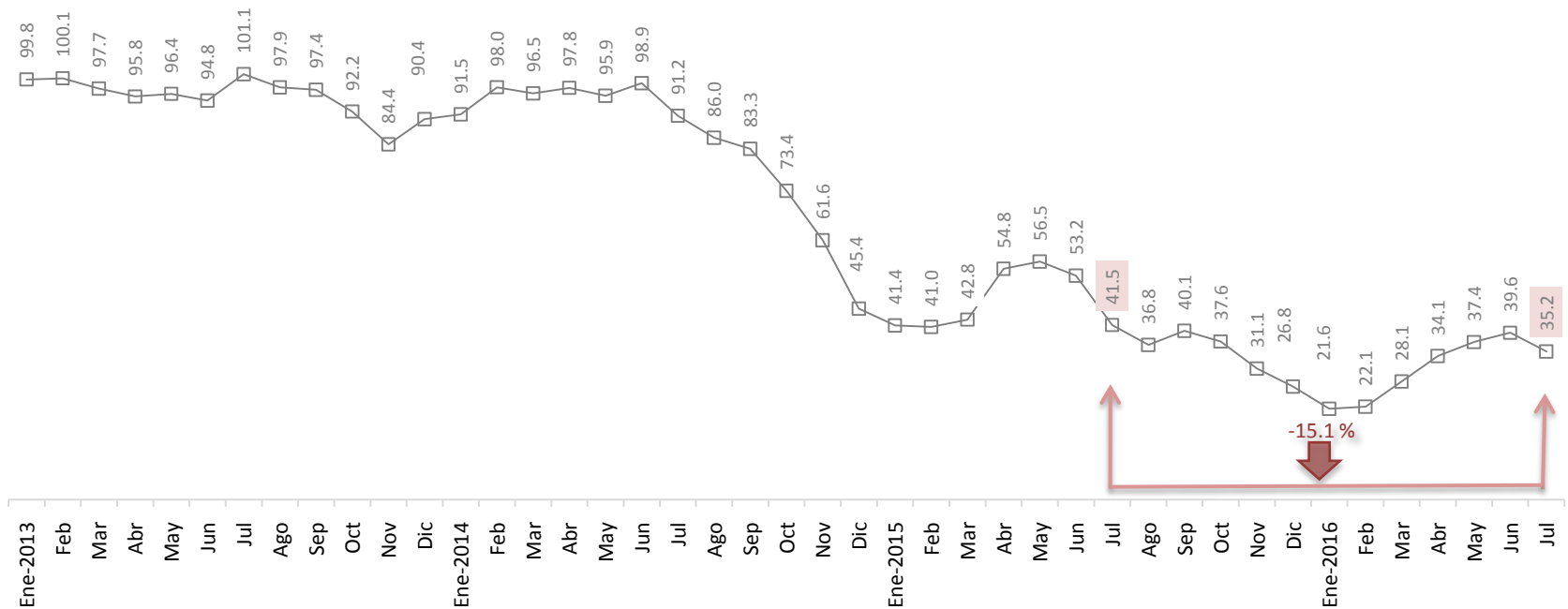

(*) Mayor información está disponible en el Reporte **Cifras del Sector Petrolero** <http://www.bce.fin.ec/index.php/component/k2/item/764>, Estadísticas Económicas, Indicadores de Coyuntura,.



Las exportaciones *no petroleras - tradicionales* de enero 2014 a julio 2016 alcanzaron un valor FOB, promedio mensual, de USD 523.1 millones, la participación de los bienes que conforman este grupo fue la siguiente: *banano y plátano (43.2 %)*, *camarón (38.5 %)*, *cacao y elaborados (11.8 %)*, *atún y pescado (4.1 %)*; y, *café y elaborados (2.5 %)*.

Exportaciones No Petroleras – Tradicionales

- Valores en millones de USD, participación porcentual (promedio mensual) -

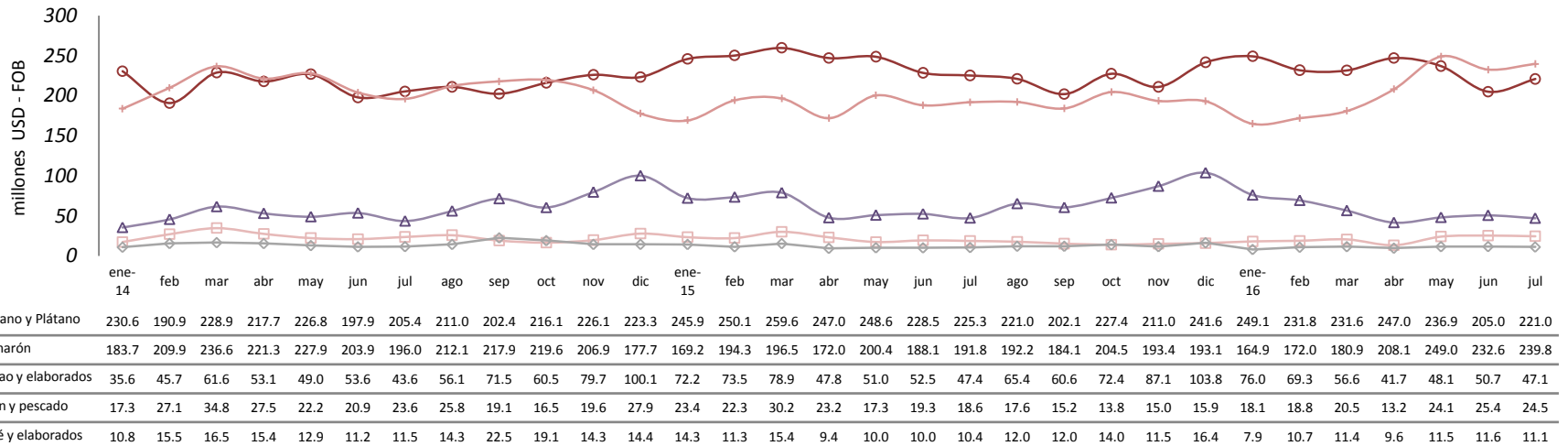
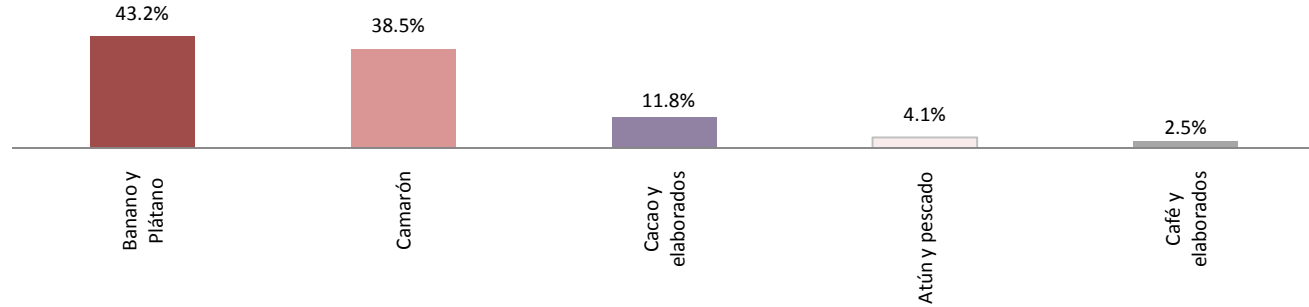

Las ventas externas *no petroleras - no tradicionales*, de enero de 2014 a julio 2016, alcanzaron en promedio, un valor FOB mensual de **USD 463.4 millones**, la participación de los principales bienes que conforman este grupo fue la siguiente: *enlatados de pescado (19 %), flores naturales (15.6 %), productos mineros (13.5 %), otras manufacturas de metal (6.2 %), extractos y aceites vegetales (5 %), madera (4.4 %), jugos y conservas de frutas (3.1 %), químicos y fármacos (2.9 %); y, vehículos (2.6 %).*

Exportaciones No Petroleras - No Tradicionales

- Valores en millones de USD, participación porcentual (promedio mensual) -

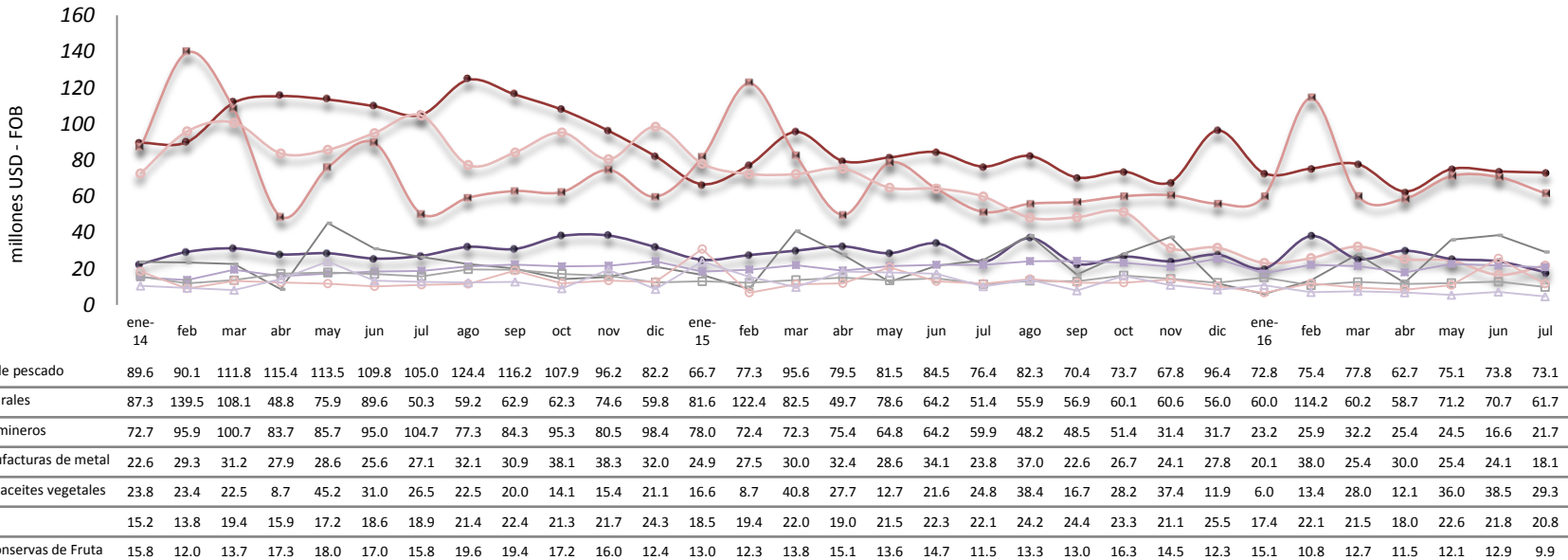
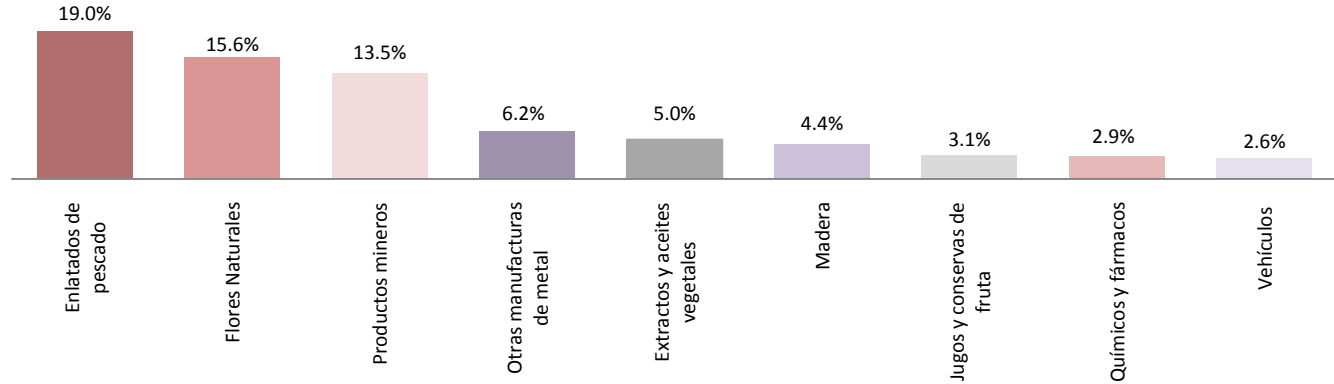

De acuerdo a la Clasificación de los Bienes por Uso o Destino Económico (CUODE), el promedio mensual en valor FOB de las importaciones de los *bienes de consumo* de enero de 2014 a julio de 2016 fue de *USD 349.6 millones*, los *bienes de consumo no duraderos* participaron con el *60.9 %* y los *bienes de consumo duradero* participaron con el *39.1 %*.

Importaciones – Bienes de Consumo

- Valores en millones de USD, participación porcentual (promedio mensual) -

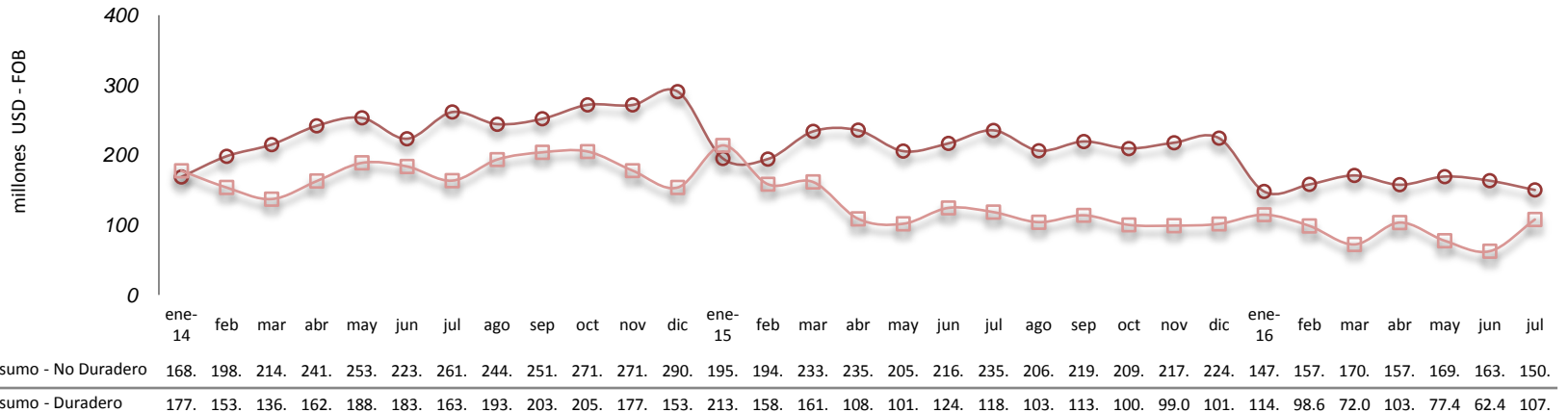

En términos FOB, se han importado, en promedio, de enero de 2014 a julio de 2016, *materias primas* por USD 580.6 millones. La participación de los bienes que conforman este grupo fue: *industriales* (73.4 %), *agrícolas* (16.3 %) ; y, *materiales de construcción* (10.2 %).

Importaciones – Materias Primas

- Valores en millones de USD, participación porcentual (promedio mensual) -

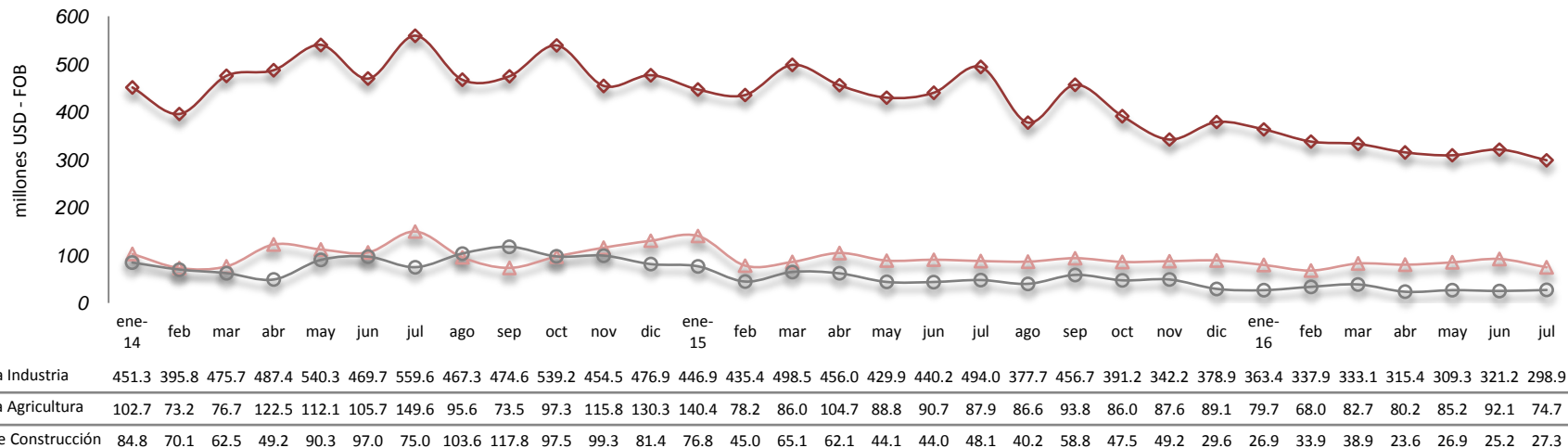
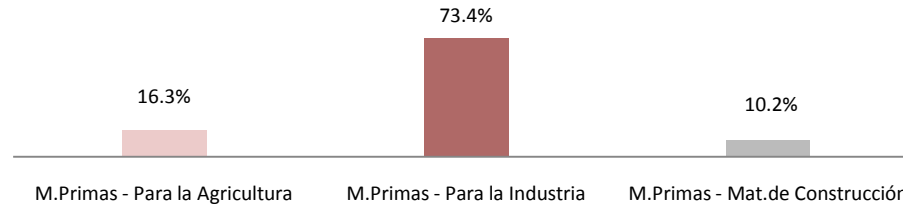

La compra externa de *bienes de capital*, en promedio mensual, alcanzó *USD 459.2 millones* entre enero de 2014 y julio de 2016; la participación porcentual de los grupos que conforman estas mercancías fue: *bienes de capital para la industria (71.5 %)*, *bienes de capital - equipos de transporte (26.3%)*; y, *bienes de capital para la agricultura (2.2 %)*.

Importaciones – Bienes de Capital

- Valores en millones de USD, participación porcentual (promedio mensual) -

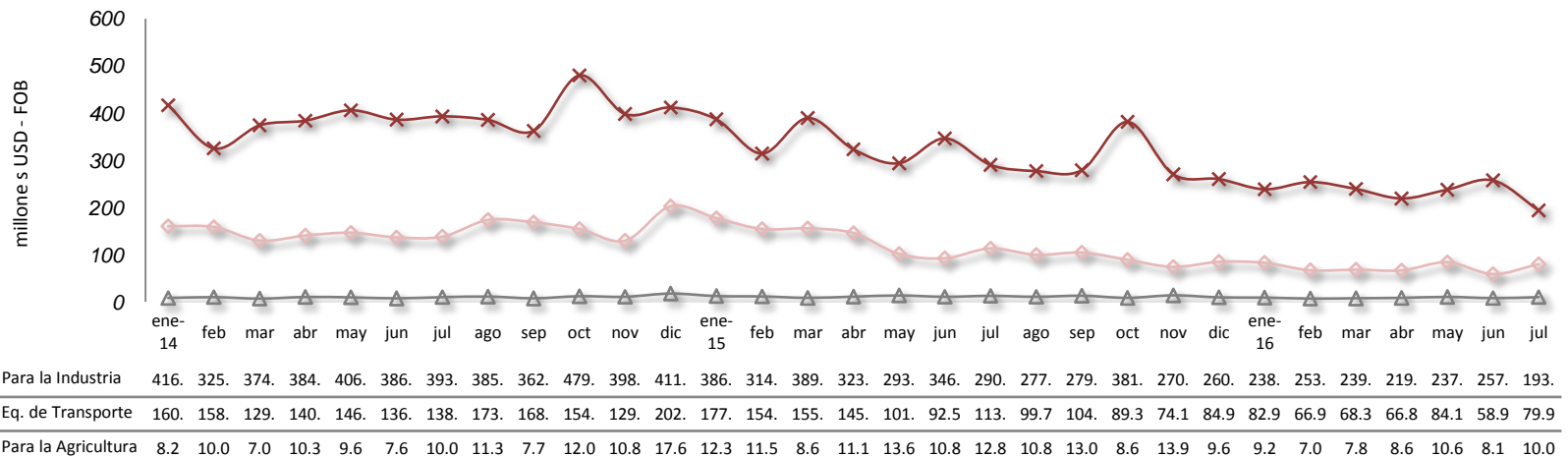
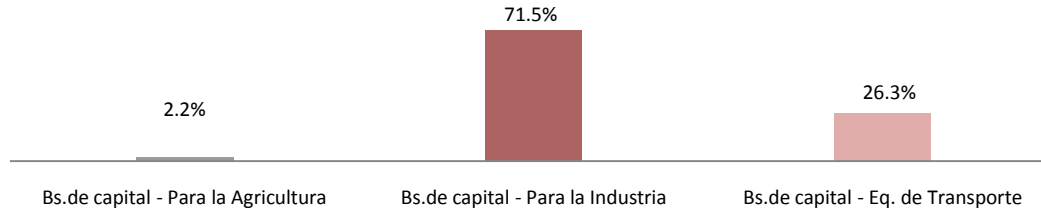

Las importaciones de *combustibles y lubricantes*, en promedio mensual, alcanzaron **USD 376.3 millones** entre enero de 2014 y julio de 2016 la participación porcentual de los bienes que conforman este grupo fue: *diesel* (43.3 %), *nafta* (37.9 %), *propano* (7.3 %), *butano* (2.8 %), *cutter stock* (2.6 %), *avgas* (0.6 %) ; y, *otros* (5.4 %).

Importaciones – Combustibles y Lubricantes

- Valores en millones de USD, participación porcentual (promedio mensual) -

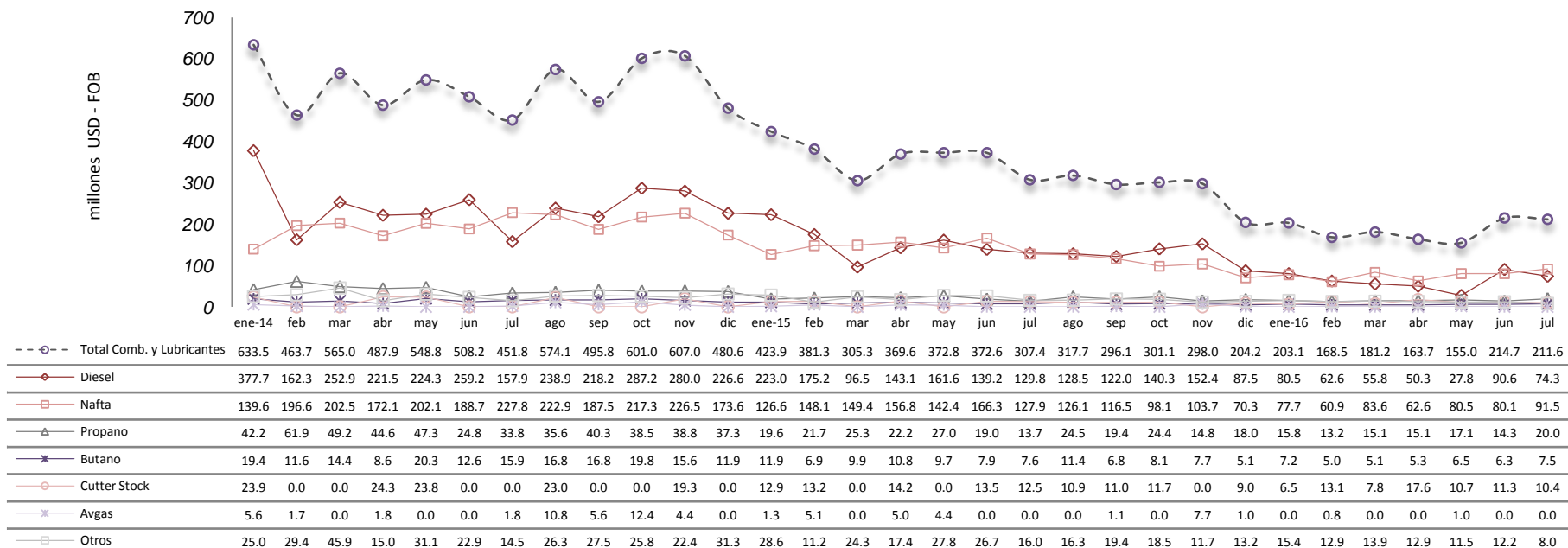
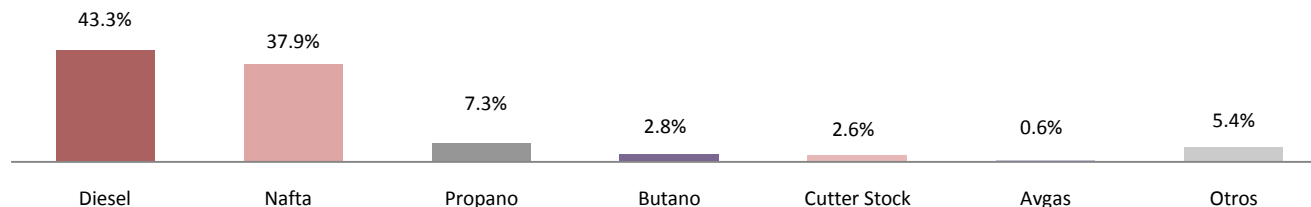

De enero de 2013 a julio de 2016, la participación de las exportaciones petroleras en el total de exportaciones está correlacionada positivamente con el precio del barril de petróleo en el mercado internacional (0.96).

EXPORTACIONES PETROLERAS Y NO PETROLERAS
Participación porcentual sobre el total de las exportaciones

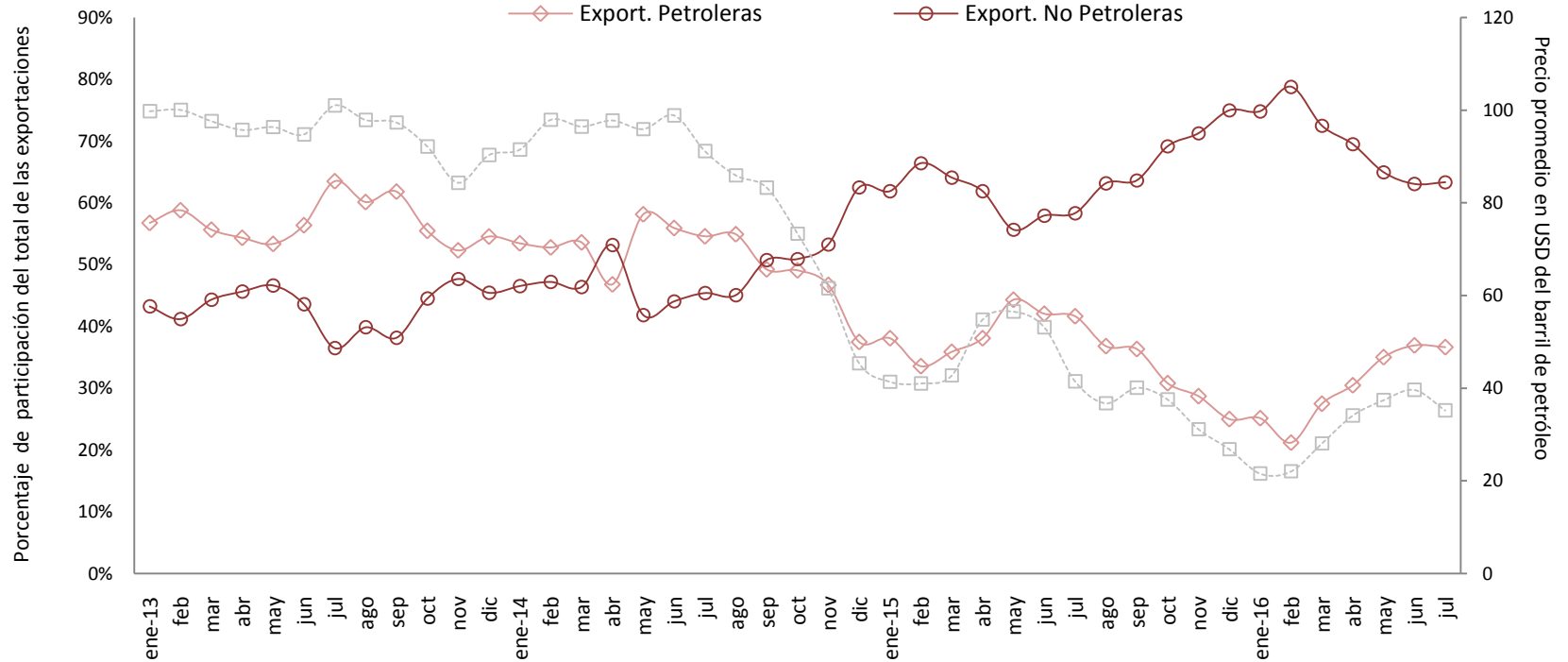

De enero de 2014 a julio de 2016, el promedio mensual de las ventas externas de *crudo* fue de *USD 711.2 millones* y de *derivados* de *USD 25.5 millones*; la participación porcentual en promedio de estos dos bienes frente al total de exportaciones petroleras fue de *96.5 %* y *3.5 %*, respectivamente.

Exportaciones – Crudo y Derivados

- Valores en millones de USD

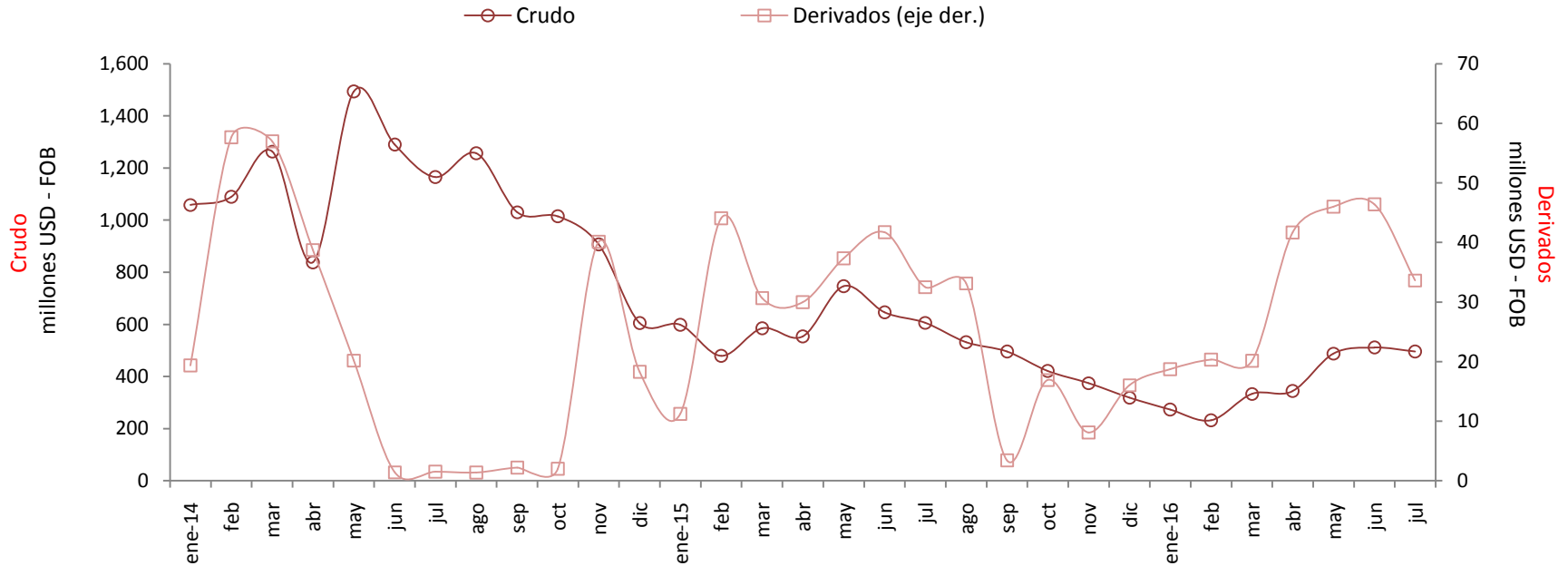



BCE

Banco Central del Ecuador



2016 © Banco Central del Ecuador
Subgerencia de Programación y Regulación
Dirección Nacional de Síntesis Macroeconómica

Se permite la reproducción de este documento siempre que se cite la fuente.