

# Evolución de la Balanza Comercial

Enero - Agosto 2016

Octubre - 2016

# CONTENIDO

- ▶ I. BALANZA COMERCIAL
  - Petrolera
  - No petrolera
  
- ▶ II. EXPORTACIONES
  - Petroleras
  - No petroleras
  
- ▶ III. IMPORTACIONES
  - Por uso o destino económico

# I. BALANZA COMERCIAL



La *Balanza Comercial* en el período enero – agosto de 2016, registró un superávit de *USD 899.5 millones*. Comportamiento que responde principalmente a la disminución de las importaciones.

### BALANZA COMERCIAL (1)

Toneladas métricas en miles y valor USD FOB en millones

	Ene - Ago 2013		Ene - Ago 2014		Ene - Ago 2015		Ene - Ago 2016		Variación 2016 - 2015	
	TM	USD FOB	TM	USD FOB	TM	USD FOB	TM	USD FOB	USD FOB Absoluta	Relativa
<b>Exportaciones totales</b>	<b>19.042,2</b>	<b>16.296,3</b>	<b>20.450,4</b>	<b>17.866,8</b>	<b>21.687,9</b>	<b>12.871,3</b>	<b>21.335,2</b>	<b>10.753,3</b>	<b>-2.118,0</b>	<b>-16,5%</b>
<i>Petroleras</i>	13.388,9	9.360,5	14.314,2	9.655,3	15.321,0	5.006,9	14.854,4	3.369,6	-1.637,3	-32,7%
<i>No petroleras</i>	5.653,3	6.935,8	6.136,2	8.211,5	6.366,9	7.864,4	6.480,8	7.383,8	-480,6	-6,1%
<b>Importaciones totales</b>	<b>10.589,9</b>	<b>17.387,0</b>	<b>11.269,0</b>	<b>17.225,7</b>	<b>10.322,3</b>	<b>14.305,5</b>	<b>8.702,5</b>	<b>9.853,8</b>	<b>-4.451,7</b>	<b>-31,1%</b>
<i>Bienes de consumo</i>	638,9	3.236,6	709,9	3.164,8	597,5	2.811,8	474,2	2.032,3	-779,5	-27,7%
<i>Tráfico Postal Internacional y Correos Rápidos (2)</i>	3,0	140,1	2,9	142,4	1,7	78,1	1,9	78,5	0,4	0,5%
<i>Materias primas</i>	5.651,6	5.398,7	5.821,5	5.317,7	4.833,6	4.767,3	4.265,9	3.583,2	-1.184,1	-24,8%
<i>Bienes de capital</i>	393,9	4.611,0	379,0	4.329,0	343,6	3.753,2	236,4	2.568,3	-1.185,0	-31,6%
<i>Combustibles y Lubricantes</i>	3.898,1	3.928,1	4.352,3	4.232,9	4.541,6	2.850,7	3.720,1	1.553,4	-1.297,4	-45,5%
<i>Diversos</i>	4,4	41,6	3,4	31,9	4,3	39,3	4,0	37,6	-1,7	-4,2%
<i>Ajustes (3)</i>		30,7		7,0		4,98		0,5		100,0%
<b>Balanza Comercial - Total</b>		<b>-1.090,6</b>		<b>641,0</b>		<b>-1.434,2</b>		<b>899,5</b>	<b>2.333,8</b>	<b>162,7%</b>
<b>Bal. Comercial - Petrolera</b>		<b>5.468,5</b>		<b>5.476,7</b>		<b>2.199,4</b>		<b>1.821,0</b>	<b>-378,5</b>	<b>-17,2%</b>
<i>Exportaciones petroleras</i>		9.360,5		9.655,3		5.006,9		3.369,6	-1.637,3	-32,7%
<i>Importaciones petroleras</i>		3.892,0		4.178,5		2.807,4		1.548,6	-1.258,8	-44,8%
<b>Bal. Comercial - No petrolera</b>		<b>-6.559,1</b>		<b>-4.835,7</b>		<b>-3.633,7</b>		<b>-921,4</b>	<b>2.712,2</b>	<b>74,6%</b>
<i>Exportaciones no petroleras</i>		6.935,8		8.211,5		7.864,4		7.383,8	-480,6	-6,1%
<i>Importaciones no petroleras</i>		13.494,9		13.047,2		11.498,1		8.305,2	-3.192,9	-27,8%

(1) Las cifras son provisionales; su reproceso se realiza conforme a la recepción de documentos fuente de las operaciones de comercio exterior. A partir de 2011, y en el marco de la Ley Reformativa a la Ley de Hidrocarburos, publicada en el Suplemento del Registro Oficial No. 244 de julio 27 de 2010, en las estadísticas de las exportaciones de petróleo crudo, se incluye a la Secretaría de Hidrocarburos (SHE), del Ministerio de Recursos Naturales no Renovables del Ecuador (MRNNR), como nueva fuente de información. Esta entidad es la responsable de proveer información sobre las distintas modalidades de pago, que por concepto de tarifa, reciben las compañías petroleras privadas que operan en el Ecuador, bajo la modalidad contractual de prestación de servicios. Para fines de este cuadro, se incluye el pago en especie destinado a la

(2) El BCE acogiendo las recomendaciones internacionales para el registro estadístico del comercio internacional de mercancías, a partir de la publicación IEM N° 1942, ha incluido en el grupo de Bienes de Consumo, las importaciones realizadas desde el año 2011 bajo la modalidad de Tráfico Postal Internacional y Correos Rápidos, cuya fuente de información es el SENA.

(3) Corresponde a las importaciones del Ministerio de Defensa Nacional



La *Balanza Comercial Petrolera*, entre enero y agosto de 2016 mostró un saldo favorable de *USD 1,821 millones*; superávit menor al obtenido en el mismo período de 2015 (*USD 2,199.4 millones*), como consecuencia de la caída en el [valor unitario promedio del barril exportado de crudo](#).

Por su parte, la *Balanza Comercial no Petrolera*, disminuyó su déficit (74.6 %) frente al resultado contabilizado en el mismo período de 2015, al pasar de *USD - 3,633.7 millones* a *USD - 921.4 millones*.

### BALANZA COMERCIAL (\*)

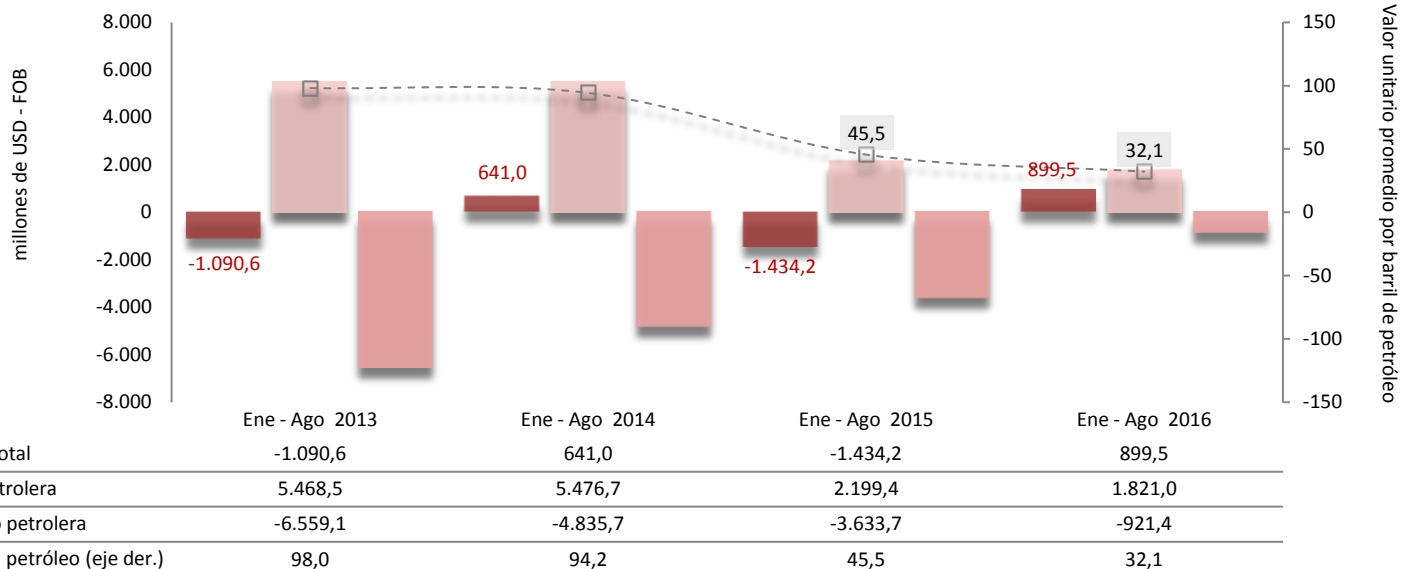

(\*) A partir de 2011, y en el marco de la Ley Reformatoria a la Ley de Hidrocarburos, publicada en el Suplemento del Registro Oficial No. 244 de julio 27 de 2010, en las estadísticas de las exportaciones de petróleo crudo, se incluye a la Secretaría de Hidrocarburos (SH), del Ministerio de Recursos Naturales no Renovables del Ecuador (MRNRR), como nueva fuente de información. Esta entidad es la responsable de proveer información sobre las distintas modalidades de pago, que por concepto de tarifa, reciben las compañías petroleras privadas que operan en el Ecuador, bajo la modalidad contractual de prestación de servicios. Para fines de este gráfico, se incluye el pago en especie destinado a la exportación.



## II. EXPORTACIONES



## EXPORTACIONES (1)

Miles de Toneladas métricas, millones de USD FOB

	Ene - Ago 2013				Ene - Ago 2014				Ene - Ago 2015				Ene - Ago 2016				Variación 2016 / 2015		
	a	b	b/a	Partic. en	a	b	b/a	Partic. en valor	a	b	b/a	Partic. en valor	a	b	b/a	Partic. en valor	TM	Valor USD	Valor unitario
	TM	Valor USD FOB	Valor unitario		TM	Valor USD FOB	Valor unitario		TM	Valor USD FOB	Valor unitario		TM	Valor USD FOB	Valor unitario				
<b>Exportaciones Totales</b>	<b>19.042</b>	<b>16.296,3</b>			<b>20.450</b>	<b>17.866,8</b>			<b>21.688</b>	<b>12.871,3</b>			<b>21.335</b>	<b>10.753,3</b>			<b>-1,6%</b>	<b>-16,5%</b>	
<b>Petroleras</b>	<b>13.389</b>	<b>9.360,5</b>	<b>97,5</b>	<b>100,0%</b>	<b>14.314</b>	<b>9.655,3</b>	<b>94,2</b>	<b>100,0%</b>	<b>15.321</b>	<b>5.006,9</b>	<b>45,6</b>	<b>100,0%</b>	<b>14.854</b>	<b>3.369,6</b>	<b>31,5</b>	<b>100,0%</b>	<b>-3,0%</b>	<b>-32,7%</b>	<b>-30,8%</b>
<b>Crudo</b>	<b>12.774</b>	<b>8.950,5</b>	<b>98,0</b>	<b>95,6%</b>	<b>14.041</b>	<b>9.458,0</b>	<b>94,2</b>	<b>98,0%</b>	<b>14.591</b>	<b>4.746,2</b>	<b>45,5</b>	<b>94,8%</b>	<b>13.498</b>	<b>3.097,9</b>	<b>32,1</b>	<b>91,9%</b>	<b>-7,5%</b>	<b>-34,7%</b>	<b>-29,4%</b>
<b>EP Petroecuador</b>	<b>11.282</b>	<b>7.927,0</b>	<b>98,3</b>	<b>84,7%</b>	<b>12.634</b>	<b>8.527,9</b>	<b>94,4</b>	<b>88,3%</b>	<b>12.751</b>	<b>4.172,3</b>	<b>45,8</b>	<b>83,3%</b>	<b>11.792</b>	<b>2.728,3</b>	<b>32,4</b>	<b>81,0%</b>	<b>-7,5%</b>	<b>-34,6%</b>	<b>-29,3%</b>
Crudo Oriente	7.568	5.397,4	99,8	57,7%	7.999	5.490,6	96,0	56,9%	8.751	2.951,9	47,2	59,0%	7.559	1.851,6	34,3	55,0%	-13,6%	-37,3%	-27,4%
Crudo Napo	3.714	2.529,7	95,3	27,0%	4.635	3.037,3	91,7	31,5%	4.001	1.220,4	42,7	24,4%	4.233	876,7	29,0	26,0%	5,8%	-28,2%	-32,1%
SH Tarifa Cías. Priv. Prest. Servicio (2)	1.492		96,0	10,9%	1.407		92,5	9,6%	1.839		43,6	11,5%	1.706	369,6	30,3	11,0%	-7,3%	-35,6%	-30,6%
<b>Compañías privadas Ctto. Participación</b>	-	-	-	-	-	-	-	-	-	-	-	-	-	-	-	-	-	-	-
<b>Derivados</b>	<b>615</b>	<b>410,0</b>	<b>87,2</b>	<b>4,4%</b>	<b>274</b>	<b>197,2</b>	<b>94,2</b>	<b>2,0%</b>	<b>730</b>	<b>260,7</b>	<b>46,7</b>	<b>5,2%</b>	<b>1.356</b>	<b>271,7</b>	<b>26,2</b>	<b>8,1%</b>	<b>85,7%</b>	<b>4,2%</b>	<b>-43,9%</b>
<b>No Petroleras</b>	<b>5.653</b>	<b>6.935,8</b>		<b>100,0%</b>	<b>6.136</b>	<b>8.211,5</b>		<b>100,0%</b>	<b>6.367</b>	<b>7.864,4</b>		<b>100,0%</b>	<b>6.481</b>	<b>7.383,8</b>		<b>100,0%</b>	<b>1,8%</b>	<b>-6,1%</b>	
<b>Tradicionales</b>	<b>4.016</b>	<b>3.260,5</b>		<b>47,0%</b>	<b>4.384</b>	<b>4.106,7</b>		<b>50,0%</b>	<b>4.745</b>	<b>4.183,5</b>		<b>53,2%</b>	<b>4.590</b>	<b>4.174,8</b>		<b>56,5%</b>	<b>-3,3%</b>	<b>-0,2%</b>	
Banano y Plátano	3.683	1.568,2	425,8	22,6%	3.978	1.709,3	429,7	20,8%	4.293	1.926,0	448,6	24,5%	4.149	1.830,2	441,1	24,8%	-3,4%	-5,0%	-1,7%
Camarón	148	1.087,4	7.368,7	15,7%	195	1.691,4	8.682,6	20,6%	227	1.504,4	6.620,4	19,1%	244	1.662,3	6.823,3	22,5%	7,2%	10,5%	3,1%
Cacao y elaborados	110	272,6	2.484,7	3,9%	127	398,4	3.125,2	4,9%	160	488,6	3.061,6	6,2%	136	431,7	3.170,2	5,8%	-14,7%	-11,6%	3,5%
Atún y pescado	52	187,9	3.629,9	2,7%	64	199,3	3.106,5	2,4%	51	171,8	3.380,5	2,2%	47	165,0	3.543,1	2,2%	-8,3%	-3,9%	4,8%
Café y elaborados	24	144,4	5.980,7	2,1%	20	108,1	5.471,9	1,3%	15	92,7	6.340,0	1,2%	14	85,6	6.003,5	1,2%	-2,5%	-7,7%	-5,3%
<b>No Tradicionales</b>	<b>1.637</b>	<b>3.675,4</b>		<b>53,0%</b>	<b>1.752</b>	<b>4.104,9</b>		<b>50,0%</b>	<b>1.622</b>	<b>3.680,9</b>		<b>46,8%</b>	<b>1.891</b>	<b>3.209,0</b>		<b>43,5%</b>	<b>16,6%</b>	<b>-12,8%</b>	
Enlatados de pescado	180	933,4	5.179,4	13,5%	187	859,5	4.592,8	10,5%	175	643,8	3.676,0	8,2%	167	584,1	3.506,8	7,9%	-4,9%	-9,3%	-4,6%
Flores Naturales	101	565,2	5.603,3	8,1%	117	658,6	5.614,7	8,0%	101	586,4	5.791,4	7,5%	98	557,3	5.684,5	7,5%	-3,2%	-5,0%	-1,8%
Otras Manufacturas de metal	63	226,0	3.563,9	3,3%	68	224,4	3.290,7	2,7%	79	238,2	3.027,5	3,0%	76	206,1	2.713,2	2,8%	-3,4%	-13,5%	-10,4%
Productos mineros	81	304,9	3.753,7	4,4%	132	715,7	5.436,7	8,7%	65	535,1	8.220,2	6,8%	107	195,0	1.823,1	2,6%	64,3%	-63,6%	-77,8%
Extractos y aceites vegetales	193	190,6	987,6	2,7%	191	203,6	1.065,7	2,5%	219	191,2	872,6	2,4%	246	185,6	754,0	2,5%	12,3%	-2,9%	-13,6%
Madera	210	113,7	540,2	1,6%	273	140,4	514,6	1,7%	233	169,0	725,3	2,1%	322	169,9	527,0	2,3%	38,4%	0,5%	-27,3%
Manuf. de cuero, plástico y caucho	40	136,1	3.413,8	2,0%	44	142,8	3.273,8	1,7%	32	103,3	3.212,4	1,3%	36	112,9	3.107,8	1,5%	13,0%	9,3%	-3,3%
Jugos y conservas de frutas	39	93,6	2.411,9	1,3%	44	129,2	2.966,9	1,6%	46	107,3	2.308,1	1,4%	42	97,4	2.345,9	1,3%	-10,7%	-9,2%	1,6%
Químicos y fármacos	75	132,9	1.783,9	1,9%	46	98,5	2.156,0	1,2%	41	121,2	2.961,1	1,5%	56	96,9	1.722,3	1,3%	37,4%	-20,1%	-41,8%
Elaborados de banano	78	63,2	813,7	0,9%	114	81,5	715,8	1,0%	109	85,6	785,6	1,1%	92	81,0	879,7	1,1%	-15,4%	-5,3%	12,0%
Harina de pescado	70	106,9	1.521,6	1,5%	46	63,9	1.389,2	0,8%	45	77,2	1.708,3	1,0%	61	89,0	1.451,5	1,2%	35,7%	15,3%	-15,0%
Vehículos	15	129,0	8.756,5	1,9%	8	104,8	12.640,8	1,3%	7	127,0	17.803,0	1,6%	2	58,0	35.659,5	0,8%	-77,2%	-54,4%	100,3%
Otras manuf. textiles	17	72,7	4.276,4	1,0%	17	70,7	4.172,2	0,9%	15	54,2	3.651,4	0,7%	13	44,4	3.516,3	0,6%	-14,9%	-18,0%	-3,7%
Maderas terciadas y prensadas	95	36,1	380,0	0,5%	84	35,3	417,7	0,4%	80	35,5	444,8	0,5%	124	38,9	313,7	0,5%	55,5%	9,7%	-29,5%
Manuf. de papel y cartón	42	39,1	936,9	0,6%	51	49,6	977,5	0,6%	37	40,1	1.076,8	0,5%	34	36,6	1.068,0	0,5%	-7,9%	-8,7%	-0,8%
Fruta	48	22,7	468,9	0,3%	43	21,5	504,5	0,3%	47	28,6	613,9	0,4%	54	35,1	650,5	0,5%	16,0%	22,9%	6,0%
Otros elaborados del mar	18	34,2	1.858,1	0,5%	12	17,5	1.504,1	0,2%	14	26,0	1.801,4	0,3%	17	29,5	1.687,8	0,4%	21,2%	13,6%	-6,3%
Tabaco en rama	3	33,7	9.666,4	0,5%	3	35,1	11.537,6	0,4%	2	32,5	13.269,9	0,4%	2	31,0	13.061,2	0,4%	-3,3%	-4,8%	-1,6%
Abacá	6	9,3	1.494,7	0,1%	5	8,4	1.539,1	0,1%	5	9,2	1.702,4	0,1%	7	15,8	2.143,0	0,2%	36,9%	72,4%	25,9%
Prendas de vestir de fibras textiles	1	16,9	13.923,1	0,2%	1	17,1	14.319,0	0,2%	1	14,1	15.161,7	0,2%	1	11,7	16.399,5	0,2%	-22,8%	-16,5%	8,2%
Otros	261	415,1		6,0%	267	426,6		5,2%	267	455,4		5,8%	333	532,7	1.600,3	7,2%	24,8%	17,0%	

(1) Las cifras son provisionales, su reproceso se realiza conforme a la recepción de documentos fuente de las operaciones de comercio exterior.

(2) A partir de 2011, y en el marco de la Ley Reformatoria a la Ley de Hidrocarburos, publicada en el Suplemento del Registro Oficial No. 244 de julio 27 de 2010, en las estadísticas de las exportaciones de petróleo crudo, se incluye a la Secretaría de Hidrocarburos (SHE), del Ministerio de Recursos Naturales no Renovables del Ecuador (MRNNR), como nueva fuente de información. Esta entidad es la responsable de proveer información sobre las distintas modalidades de pago, que por concepto de tarifa, reciben las compañías petroleras privadas que operan en el Ecuador, bajo la modalidad contractual de prestación de servicios. Para fines de este cuadro, se incluye el pago en especie destinado a la exportación. El precio del barril de las exportaciones efectuadas por la Secretaría de Hidrocarburos, se ha determinado considerando el precio promedio de las exportaciones de EP Petroecuador, tanto para el crudo Oriente como para el crudo Napo.



Durante enero y agosto de 2016 las *exportaciones totales* alcanzaron *USD 10,753.3 millones*. En términos relativos fueron menores en - 16.5 % (*USD 2.118 millones*) con relación a mismo período de 2015 (*USD 12,871.3 millones*).

Las *exportaciones petroleras*, en volumen, durante el período de análisis disminuyeron en 3 %, al pasar de *15,321 miles* de toneladas métricas a *14.854 miles* de toneladas métricas. En valor FOB, las ventas externas petroleras experimentaron una disminución de - 32.7 % (*USD 1,637.3 millones*), pasando de *USD 5,006.9 millones* a *USD 3,369.6 millones*. El valor unitario promedio del barril exportado de petróleo y sus derivados disminuyó en - 30.8 %; de *USD 45.6* a *USD 31.5*

### EXPORTACIONES PETROLERAS Y NO PETROLERAS (\*)

Valor FOB, millones de dólares

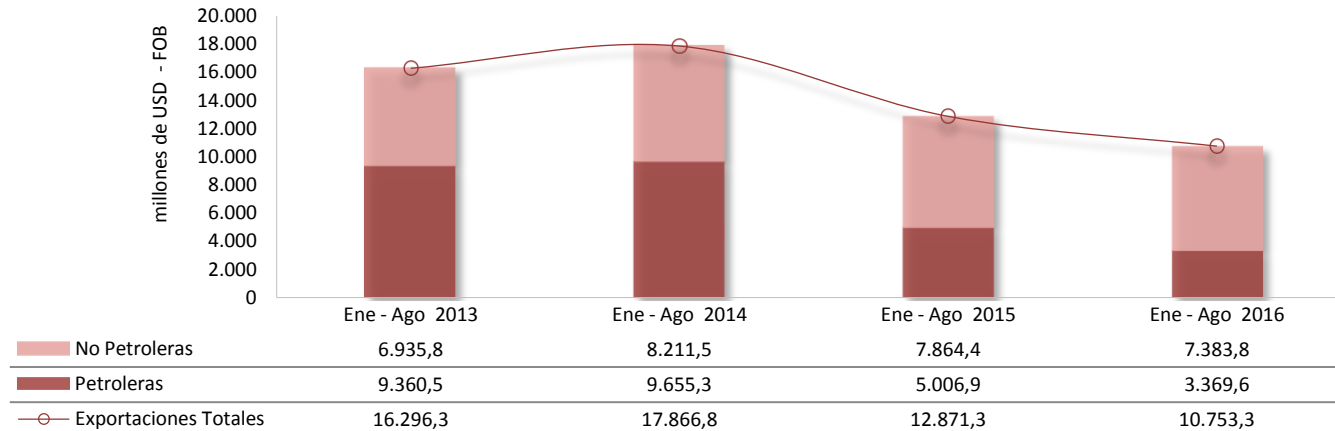

(\*) A partir de 2011, y en el marco de la Ley Reformatoria a la Ley de Hidrocarburos, publicada en el Suplemento del Registro Oficial No. 244 de julio 27 de 2010, en las estadísticas de las exportaciones de petróleo crudo, se incluye a la Secretaría de Hidrocarburos (SHE), del Ministerio de Recursos Naturales no Renovables del Ecuador (MRNNR), como nueva fuente de información. Esta entidad es la responsable de proveer información sobre las distintas modalidades de pago, que por concepto de tarifa, reciben las compañías petroleras privadas que operan en el Ecuador, bajo la modalidad contractual de prestación de servicios. Para fines de este gráfico, se incluye el pago en especie destinado a la exportación.





Las exportaciones no petroleras registradas entre los meses de enero y agosto de 2016 fueron de *USD 7,383.8 millones*, monto inferior en *6.1 % (USD 480.6 millones)* respecto a enero – agosto de 2015, que fue de *USD 7,864.4 millones*. Este grupo de productos registró un aumento en volumen (toneladas métricas) de *1.8 %*, entre los dos períodos.

Las exportaciones *no petroleras tradicionales* totalizaron *USD 4,174.8 millones*, valor inferior al registrado en enero – agosto de 2015 en *0.2 % (USD 8.7 millones)*; mientras que las *no tradicionales* alcanzaron *USD 3,209 millones*, (*USD -471.9 millones (12.8 %)*) menos que las ventas efectuadas en el mismo período de 2015.

### Variaciones porcentuales Ene – Ago 2016 /Ene – Ago 2015 de TM - valor FOB y valores unitarios de los principales productos de exportación No Petroleros

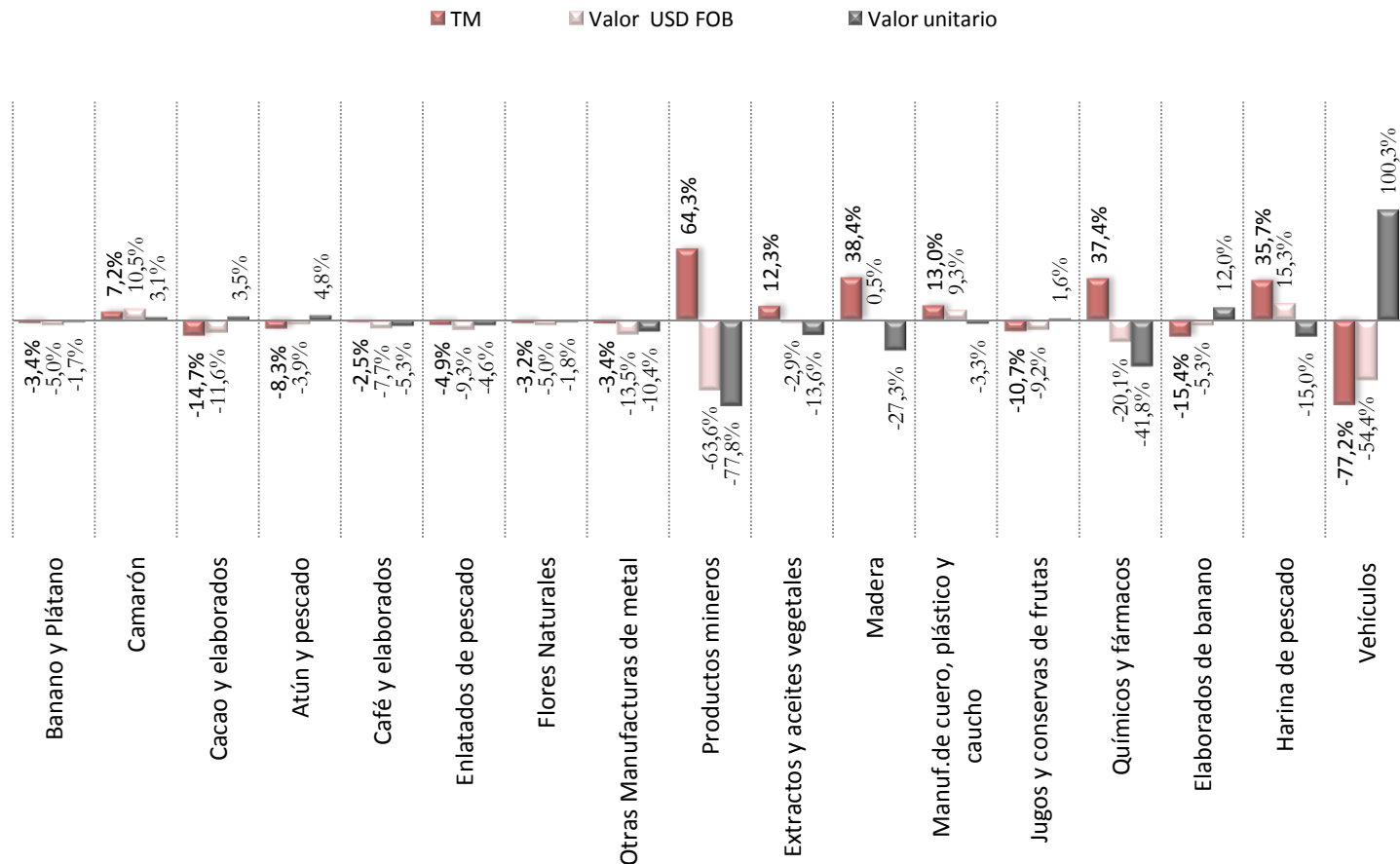

Las participaciones porcentuales de los *productos tradicionales* y *no tradicionales* en las exportaciones *no petroleras*, registradas entre enero y agosto de 2016, fueron de 56.5 % y 43.5 %, respectivamente.

Dentro de las exportaciones *no petroleras tradicionales*, las participaciones de los principales productos fueron: *banano y plátano* (24.8 %); *camarón* (22.5 %); *cacao y elaborados* (5.8 %); *atún y pescado* (2.2 %); y, *café y elaborados* (1.2 %), en las no tradicionales destacan: *enlatados de pescado* (7.9 %), *flores naturales* (7.5 %), *otras manufacturas de metal* (2.8 %), *productos mineros* (2.6 %), *extractos y aceites vegetales* (2.5 %), *madera* (2.3 %), *manufacturas de cuero, plástico y caucho* (1.5 %), *jugos y conservas de frutas* (1.3 %), *químicos y fármacos* (1.3 %), *elaborados de banano* (1.1 %), *harina de pescado* (1.2 %); y, *vehículos* (0.8 %), el resto de productos que representan el (10.5 %).

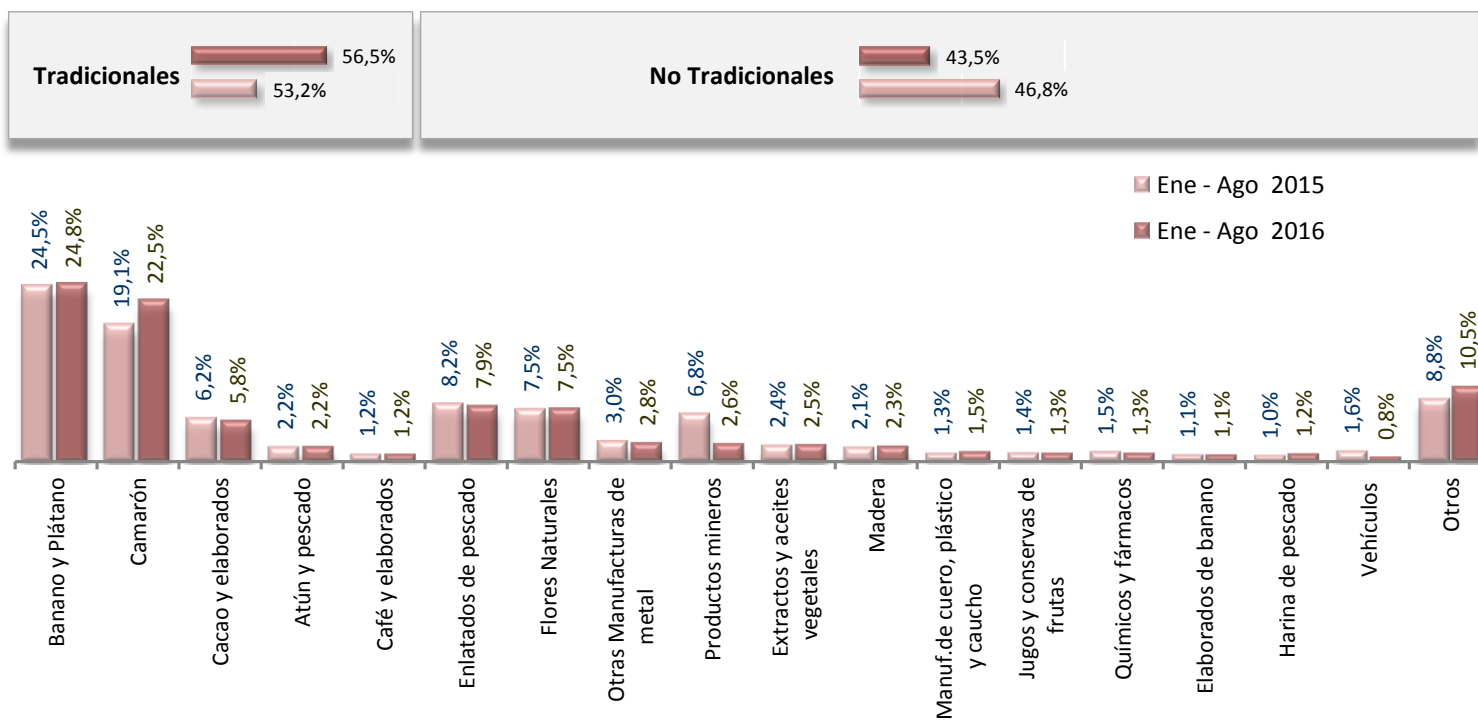

## III. IMPORTACIONES



## IMPORTACIONES <sup>(1)</sup>

Toneladas métricas en miles y valor USD FOB en millones

	Ene - Ago 2013				Ene - Ago 2014				Ene - Ago 2015				Ene - Ago 2016				Variación 2016 / 2015	
	Valor		Participación		Valor		Participación		Valor		Participación		Valor		Participación		TM	USD
	TM	USD FOB	TM	FOB	TM	USD FOB	TM	FOB	TM	USD FOB	TM	FOB	TM	USD FOB	TM	FOB		
<b>Totales</b>	<b>10.587</b>	<b>17.387,0</b>	<b>100,0%</b>	<b>100,0%</b>	<b>11.266</b>	<b>17.225,7</b>	<b>100,0%</b>	<b>100,0%</b>	<b>10.321</b>	<b>14.305,5</b>	<b>100,0%</b>	<b>100,0%</b>	<b>8.701</b>	<b>9.853,8</b>	<b>100,0%</b>	<b>100,0%</b>	<b>-15,7%</b>	<b>-31,1%</b>
<b>Bienes de Consumo</b>	<b>639</b>	<b>3.376,7</b>	<b>6,0%</b>	<b>19,4%</b>	<b>710</b>	<b>3.307,2</b>	<b>6,3%</b>	<b>19,2%</b>	<b>597</b>	<b>2.889,9</b>	<b>5,8%</b>	<b>20,2%</b>	<b>474</b>	<b>2.110,8</b>	<b>5,4%</b>	<b>21,4%</b>	<b>-20,6%</b>	<b>-27,0%</b>
No duradero	452	1.869,0	4,3%	10,7%	531	1.805,2	4,7%	10,5%	446	1.721,8	4,3%	12,0%	357	1.308,0	4,1%	13,3%	-20,0%	-24,0%
Duradero	184	1.367,6	1,7%	7,9%	176	1.359,6	1,6%	7,9%	150	1.090,0	1,5%	7,6%	116	724,3	1,3%	7,4%	-22,9%	-33,5%
Tráfico Postal Internacional y Correos Rápidos (2)	3	140,1	0,8%		3	142,4	0,8%		2	78,1	0,0%	0,5%	2	78,5	0,0%	0,8%		0,5%
<b>Materias Primas</b>	<b>5.652</b>	<b>5.398,7</b>	<b>53,4%</b>	<b>31,1%</b>	<b>5.822</b>	<b>5.317,7</b>	<b>51,7%</b>	<b>30,9%</b>	<b>4.834</b>	<b>4.767,3</b>	<b>46,8%</b>	<b>33,3%</b>	<b>4.266</b>	<b>3.583,2</b>	<b>49,0%</b>	<b>36,4%</b>	<b>-11,7%</b>	<b>-24,8%</b>
Para la agricultura	999	705,6	9,4%	4,1%	1.244	838,0	11,0%	4,9%	1.255	763,2	12,2%	5,3%	1.217	659,3	14,0%	6,7%	-3,0%	-13,6%
Para la industria	3.275	4.050,6	30,9%	23,3%	3.324	3.847,2	29,5%	22,3%	3.030	3.578,7	29,4%	25,0%	2.699	2.683,7	31,0%	27,2%	-10,9%	-25,0%
Materiales de construcción	1.377	642,5	13,0%	3,7%	1.254	632,5	11,1%	3,7%	549	425,4	5,3%	3,0%	350	240,2	4,0%	2,4%	-36,3%	-43,5%
<b>Bienes de Capital</b>	<b>394</b>	<b>4.611,0</b>	<b>3,7%</b>	<b>26,5%</b>	<b>379</b>	<b>4.329,0</b>	<b>3,4%</b>	<b>25,1%</b>	<b>344</b>	<b>3.753,2</b>	<b>3,3%</b>	<b>26,2%</b>	<b>236</b>	<b>2.568,3</b>	<b>2,7%</b>	<b>26,1%</b>	<b>-31,2%</b>	<b>-31,6%</b>
Para la agricultura	11	78,7	0,1%	0,5%	10	74,0	0,1%	0,4%	13	91,5	0,1%	0,6%	10	71,3	0,1%	0,7%	-24,6%	-22,1%
Para la industria	219	3.350,3	2,1%	19,3%	196	3.070,7	1,7%	17,8%	174	2.621,2	1,7%	18,3%	128	1.911,5	1,5%	19,4%	-26,4%	-27,1%
Equipos de Transporte	163	1.182,1	1,5%	6,8%	173	1.184,3	1,5%	6,9%	157	1.040,5	1,5%	7,3%	99	585,5	1,1%	5,9%	-37,1%	-43,7%
<b>Combustibles y Lubricantes</b>	<b>3.898</b>	<b>3.928,1</b>	<b>36,8%</b>	<b>22,6%</b>	<b>4.352</b>	<b>4.232,9</b>	<b>38,6%</b>	<b>24,6%</b>	<b>4.542</b>	<b>2.850,7</b>	<b>44,0%</b>	<b>19,9%</b>	<b>3.720</b>	<b>1.553,4</b>	<b>42,8%</b>	<b>15,8%</b>	<b>-18,1%</b>	<b>-45,5%</b>
<b>Diversos</b>	<b>4</b>	<b>41,6</b>	<b>0,04%</b>	<b>0,2%</b>	<b>3,4</b>	<b>31,9</b>	<b>0,03%</b>	<b>0,2%</b>	<b>4,3</b>	<b>39,3</b>	<b>0,04%</b>	<b>0,3%</b>	<b>4,0</b>	<b>37,6</b>	<b>0,05%</b>	<b>0,4%</b>	<b>-7,2%</b>	<b>-4,2%</b>
<b>Ajustes (3)</b>		<b>30,7</b>		<b>0,2%</b>		<b>7,0</b>		<b>0,04%</b>		<b>5,0</b>		<b>0,03%</b>		<b>0,5</b>		<b>0,01%</b>		<b>-89,6%</b>

<sup>(1)</sup> Las cifras son provisionales; su reproceso se realiza conforme a la recepción de documentos fuente de las operaciones de comercio exterior.

<sup>(2)</sup> El BCE acogiendo las recomendaciones internacionales para el registro estadístico de mercancías, a partir de la publicación IEMN<sup>o</sup>42, ha incluido en el grupo de Bienes de Consumo, las importaciones realizadas desde el año 2011 bajo la modalidad de Tráfico Postal Internacional y Correos Rápidos, cuya fuente de información es el SENA E.

<sup>(3)</sup> Corresponde a las importaciones del Ministerio de Defensa Nacional

En los ocho meses transcurridos de 2016, las *importaciones totales* en valor FOB alcanzaron **USD 9,853.8 millones**, nivel inferior en **USD 4,451.7 millones** en relación con las compras externas realizadas durante enero y agosto de 2015 (**USD 14,305.5 millones**), lo cual representó una disminución de **- 31.1 %**.

De acuerdo a la Clasificación Económica de los Productos por Uso o Destino Económico (CUODE), en el cuadro se aprecia que al comparar los períodos enero – agosto 2015 y 2016, las importaciones de todos los grupos de productos, en valor FOB, fueron menores: *combustibles y lubricantes (- 45.5 %)*, *bienes de capital (- 31.6 %)*; *bienes de consumo (- 27 %)*; *materias primas (- 24.8 %)*; y, *productos diversos (- 4.2 %)*.



## IMPORTACIONES EN VALORES FOB Y PORCENTAJE DE PARTICIPACIÓN DE BIENES IMPORTADOS POR CUODE

Ene – Ago 2016 y Ene – Ago 2015, millones de USD y porcentajes

**Valores FOB importados por grupos de productos de acuerdo a la Clasificación por Uso y Destino Económico (CUODE)**  
en millones de USD - FOB

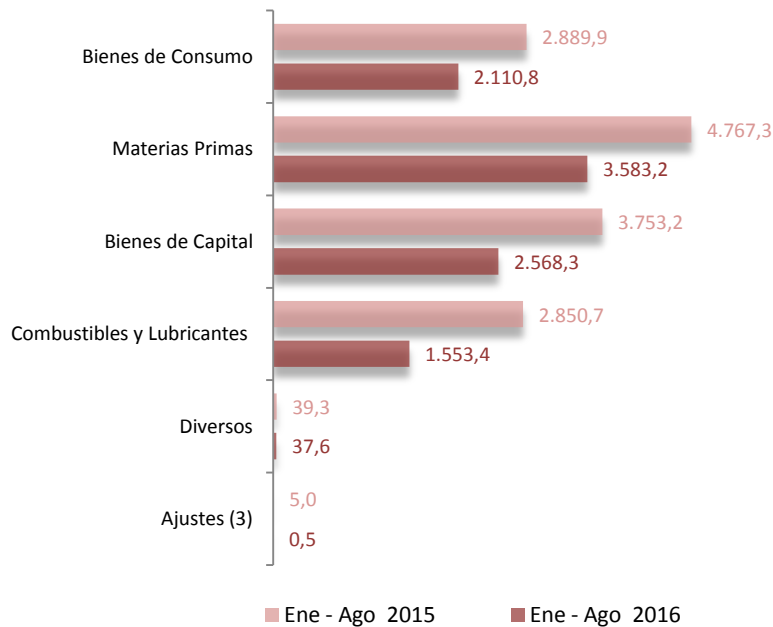

(\*) Corresponde a las importaciones del Ministerio de Defensa Nacional

**Porcentaje de la participación de los grupos de productos de acuerdo a la Clasificación por Uso y Destino Económico (CUODE)**

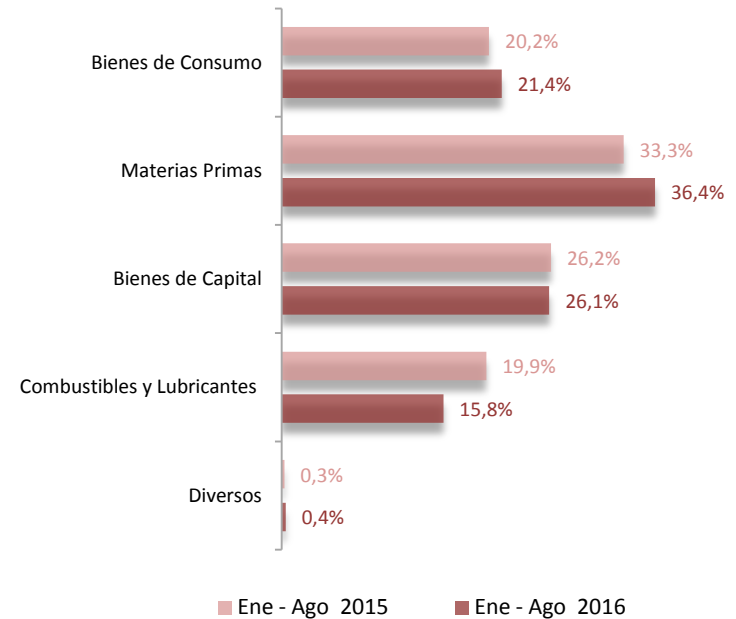

(\*) Corresponde a las importaciones del Ministerio de Defensa Nacional



Entre enero 2013 y agosto 2016, el precio promedio del barril de petróleo facturado fue de *USD 66.5*; alcanzando sus mejores niveles en febrero y julio de 2013 (*USD 100,1* y *USD 101.1*, respectivamente); y, en junio de 2014, con una pequeña reducción (*USD 98.9*). A partir de julio de 2014 se observa una tendencia a la baja, registrando a agosto de 2016 *USD 36.9* dólares por barril.

### Precios del barril de petróleo facturado - Valor en USD (promedio mensual) -

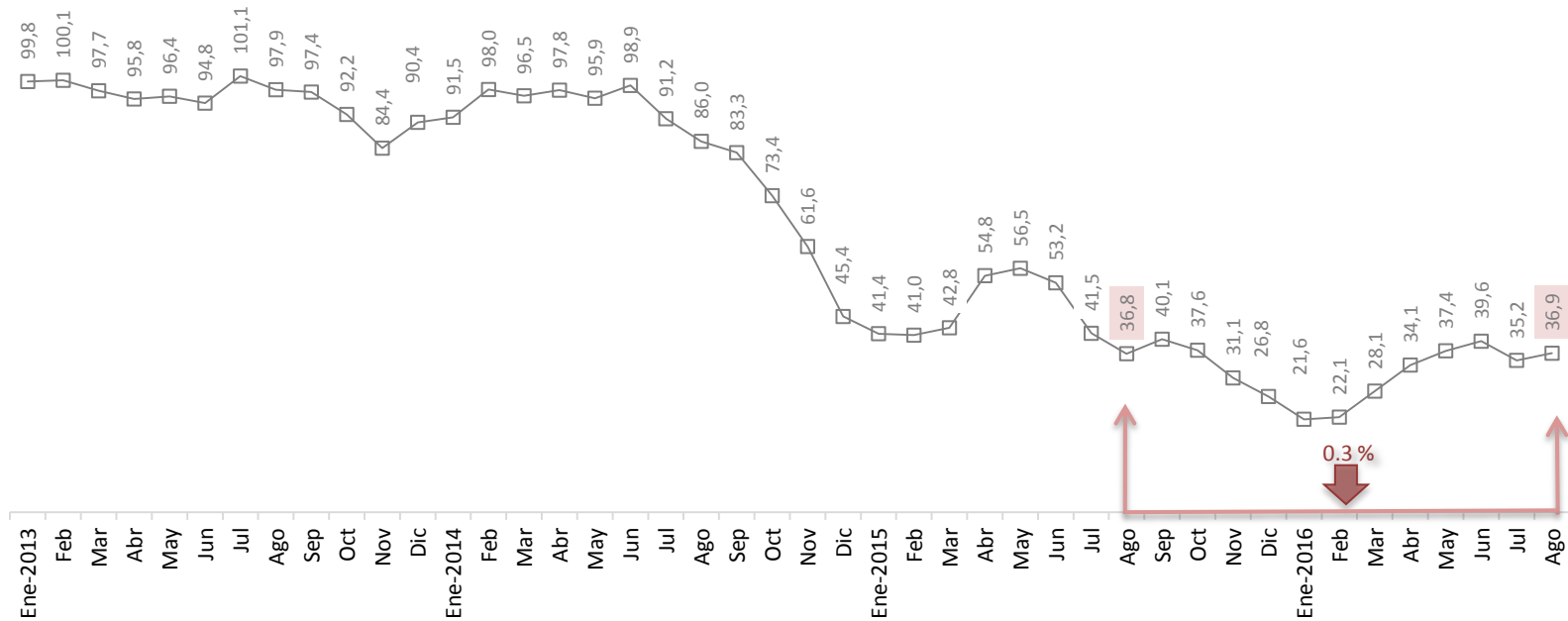

(\*) Mayor información está disponible en el Reporte **Cifras del Sector Petrolero** <http://www.bce.fin.ec/index.php/component/k2/item/764>, Estadísticas Económicas, Indicadores de Coyuntura.



Las exportaciones *no petroleras - tradicionales* de enero 2014 a agosto 2016 alcanzaron un valor FOB, promedio mensual, de USD 522.3 millones, la participación de los bienes que conforman este grupo fue la siguiente: *banano y plátano (43.2 %)*, *camarón (38.6 %)*, *cacao y elaborados (11.7 %)*, *atún y pescado (4.1 %)*; y, *café y elaborados (2.5 %)*.

### Exportaciones No Petroleras – Tradicionales

- Valores en millones de USD, participación porcentual (promedio mensual) -

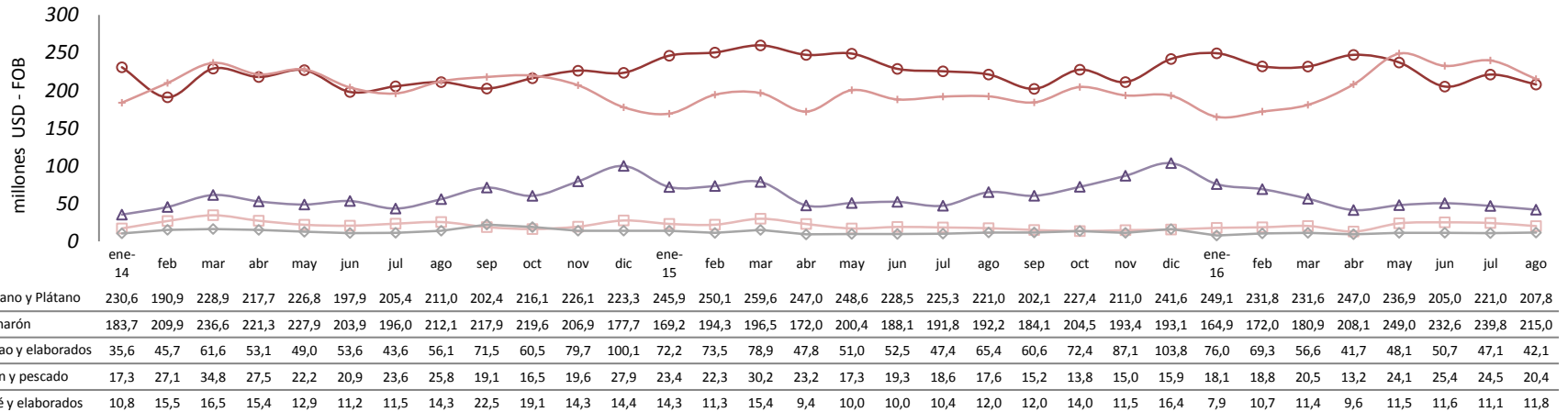
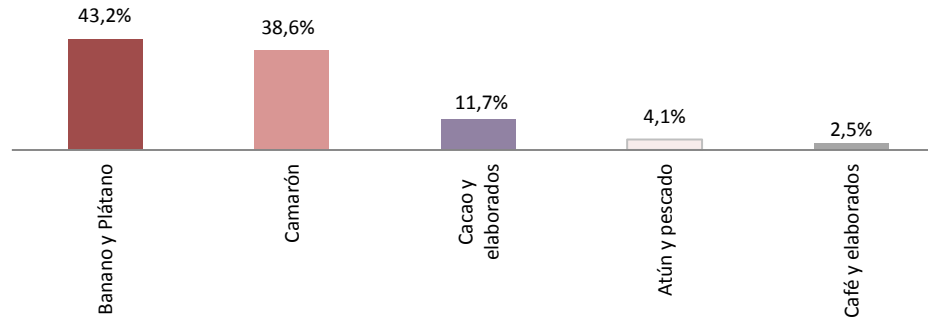

Las ventas externas *no petroleras - no tradicionales*, de enero de 2014 a agosto 2016, alcanzaron en promedio, un valor FOB mensual de *USD 462.1 millones*, la participación de los principales bienes que conforman este grupo fue la siguiente: *enlatados de pescado (18.9 %)*, *flores naturales (15.5 %)*, *productos mineros (13.3 %)*, *otras manufacturas de metal (6.1 %)*, *extractos y aceites vegetales (5 %)*, *madera (4.5 %)*, *jugos y conservas de frutas (3.1 %)*, *químicos y fármacos (2.9 %)*; y, *vehículos (2.6 %)*.

### Exportaciones No Petroleras - No Tradicionales

- Valores en millones de USD, participación porcentual (promedio mensual) -

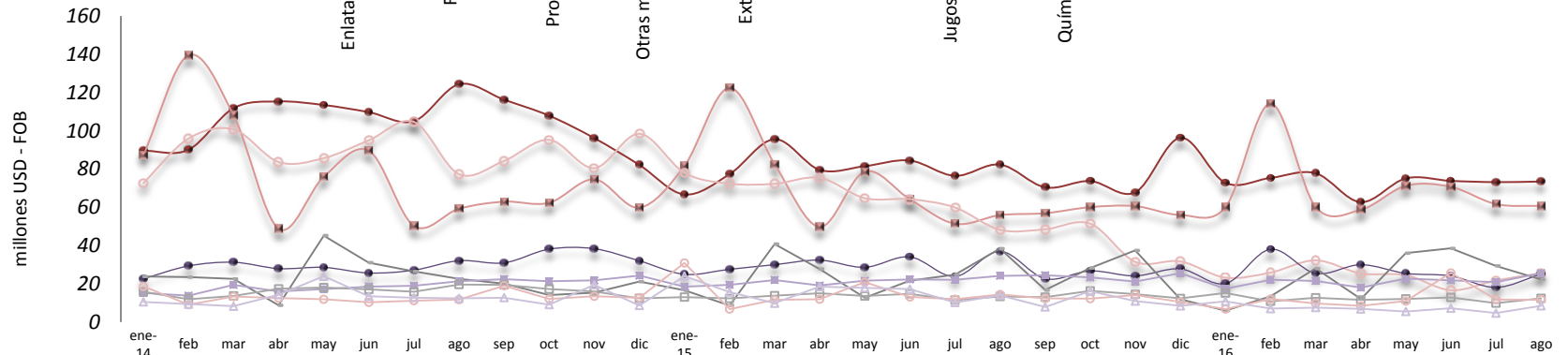
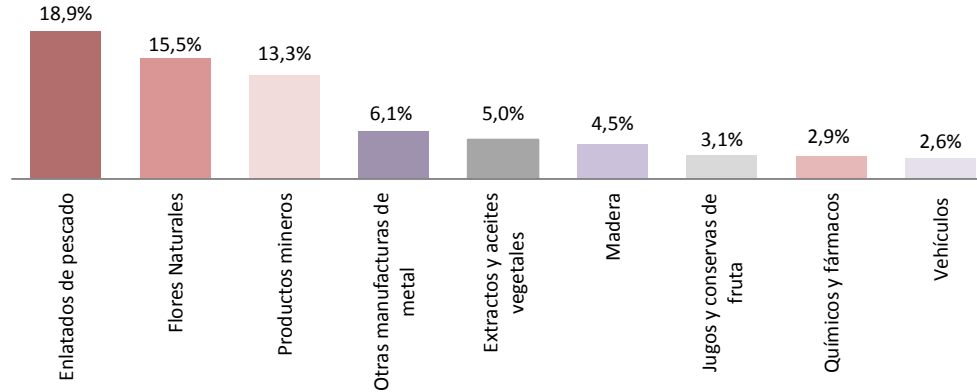

	ene-14	feb	mar	abr	may	jun	jul	ago	sep	oct	nov	dic	ene-15	feb	mar	abr	may	jun	jul	ago	sep	oct	nov	dic	ene-16	feb	mar	abr	may	jun	jul	ago
Enlatados de pescado	89,6	90,1	111,8	115,4	113,5	109,8	105,0	124,4	116,2	107,9	96,2	82,2	66,7	77,3	95,6	79,5	81,5	84,5	76,4	82,3	70,4	73,7	67,8	96,4	72,8	75,4	77,8	62,7	75,1	73,8	73,1	73,5
Flores Naturales	87,3	139,5	108,1	48,8	75,9	89,6	50,3	59,2	62,9	62,3	74,6	59,8	81,6	122,4	82,5	49,7	78,6	64,2	51,4	55,9	56,9	60,1	60,6	56,0	60,0	114,2	60,2	58,7	71,2	70,7	61,7	60,7
Productos mineros	72,7	95,9	100,7	83,7	85,7	95,0	104,7	77,3	84,3	95,3	80,5	98,4	78,0	72,4	72,3	75,4	64,8	64,2	59,9	48,2	48,5	51,4	31,4	31,7	23,2	25,9	32,2	25,4	24,5	16,6	21,7	25,5
Otras manufacturas de metal	22,6	29,3	31,2	27,9	28,6	25,6	27,1	32,1	30,9	38,1	38,3	32,0	24,9	27,5	30,0	32,4	28,6	34,1	23,8	37,0	22,6	26,7	24,1	27,8	20,1	38,0	25,4	30,0	25,4	24,1	18,1	25,1
Extractos y aceites vegetales	23,8	23,4	22,5	8,7	45,2	31,0	26,5	22,5	20,0	14,1	15,4	21,1	16,6	8,7	40,8	27,7	12,7	21,6	24,8	38,4	16,7	28,2	37,4	11,9	6,0	13,4	28,0	12,1	36,0	38,5	29,3	22,3
Madera	15,2	13,8	19,4	15,9	17,2	18,6	18,9	21,4	22,4	21,3	21,7	24,3	18,5	19,4	22,0	19,0	21,5	22,3	22,1	24,2	24,4	23,3	21,1	25,5	17,4	22,1	21,5	18,0	22,6	21,8	20,8	25,6
Juegos y Conservas de Fruta	15,8	12,0	13,7	17,3	18,0	17,0	15,8	19,6	19,4	17,2	16,0	12,4	13,0	12,3	13,8	15,1	13,6	14,7	11,5	13,3	13,0	16,3	14,5	12,3	15,1	10,8	12,7	11,5	12,1	12,9	9,9	12,4
Químicos y fármacos	18,6	9,1	13,3	12,5	11,9	10,3	11,2	11,7	19,0	12,0	13,4	12,7	30,9	6,8	11,5	11,9	20,8	13,1	11,9	14,3	12,3	12,2	14,1	10,4	6,8	12,0	9,7	8,4	10,9	25,6	11,8	11,7
Vehículos	10,5	9,3	8,2	14,3	23,9	13,4	12,7	12,4	12,8	9,1	19,4	8,7	24,0	15,6	9,8	18,4	17,9	17,2	10,2	13,9	7,9	16,1	10,9	8,4	10,8	7,0	7,6	6,8	5,5	7,2	4,6	8,5





De acuerdo a la Clasificación de los Bienes por Uso o Destino Económico (CUODE), el promedio mensual en valor FOB de las importaciones de los *bienes de consumo* de enero de 2014 a agosto de 2016 fue de *USD 347.5 millones*, los *bienes de consumo no duraderos* participaron con el *61.1 %* y los *bienes de consumo duradero* participaron con el *38.9 %*.

### Importaciones – Bienes de Consumo

- Valores en millones de USD, participación porcentual (promedio mensual) -

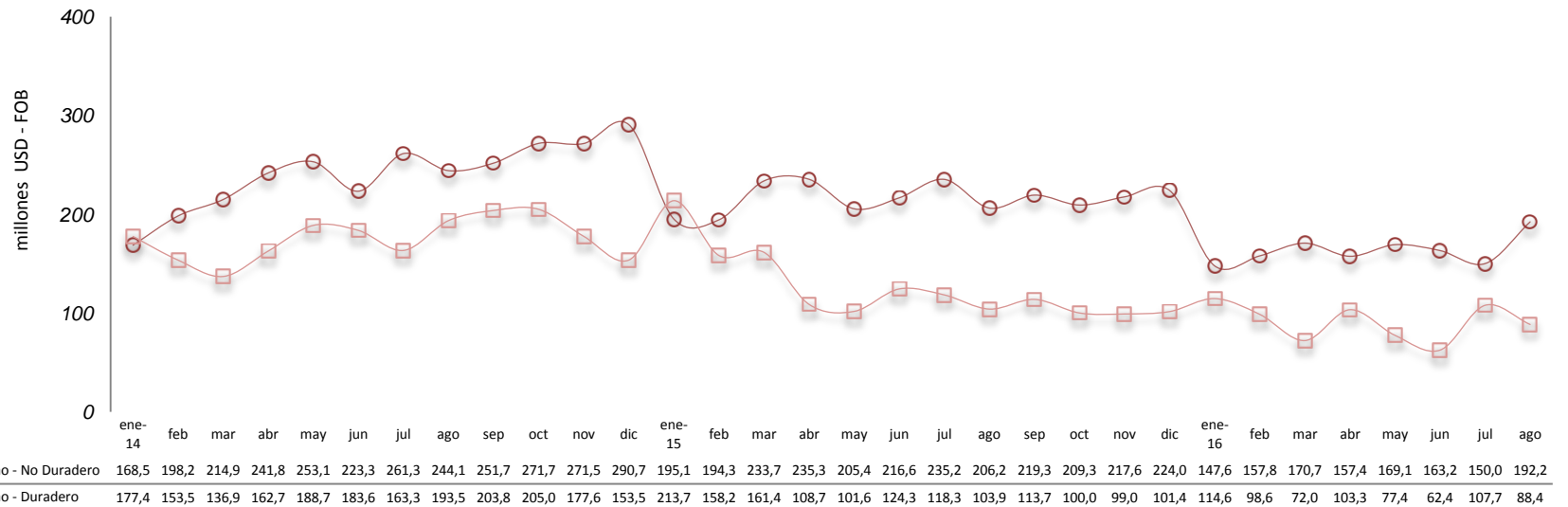
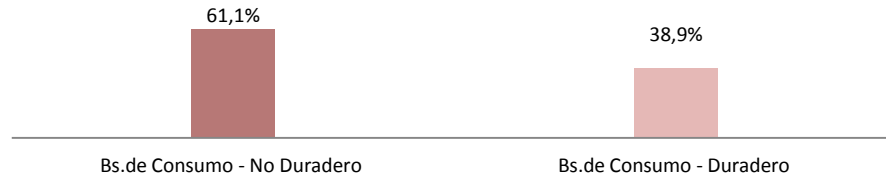

En términos FOB, se han importado, en promedio, de enero de 2014 a agosto de 2016, *materias primas* por USD 579.3 millones. La participación de los bienes que conforman este grupo fue: *industriales* (73.5 %), *agrícolas* (16.4 %) ; y, *materiales de construcción* (10.1 %).

### Importaciones – Materias Primas

- Valores en millones de USD, participación porcentual (promedio mensual) -

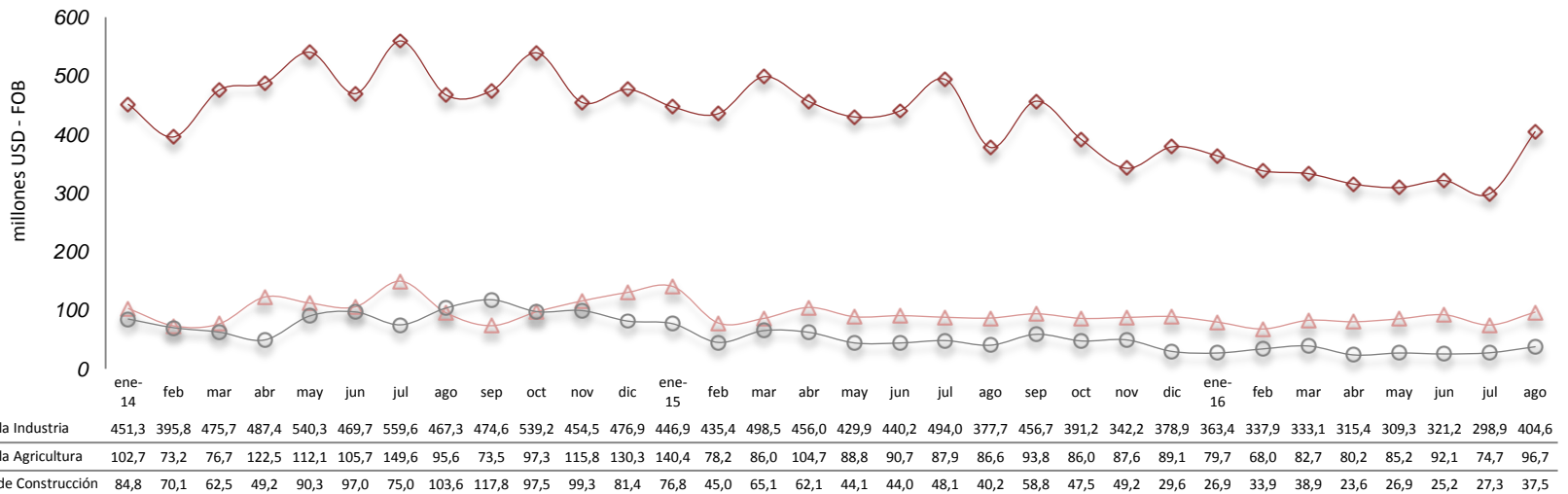
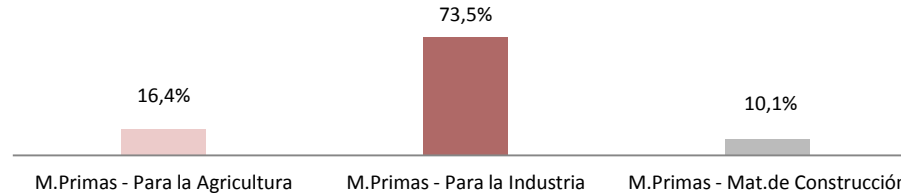

La compra externa de *bienes de capital*, en promedio mensual, alcanzó *USD 456.1 millones* entre enero de 2014 y agosto de 2016; la participación porcentual de los grupos que conforman estas mercancías fue: *bienes de capital para la industria (71.5 %)*, *bienes de capital - equipos de transporte (26.3%)*; y, *bienes de capital para la agricultura (2.2 %)*.

### Importaciones – Bienes de Capital

- Valores en millones de USD, participación porcentual (promedio mensual) -

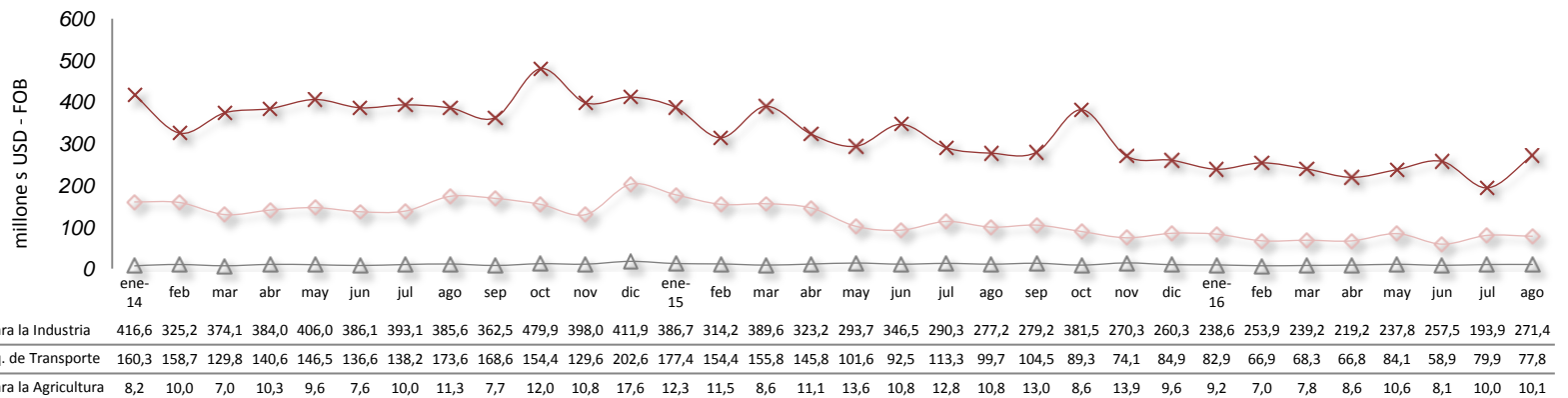
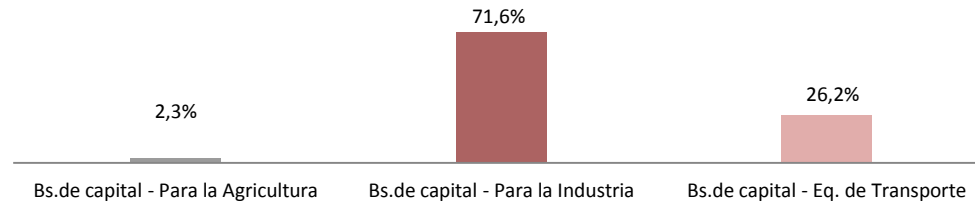

Las importaciones de *combustibles y lubricantes*, en promedio mensual, alcanzaron *USD 372.5 millones* entre enero de 2014 y agosto de 2016 la participación porcentual de los bienes que conforman este grupo fue: *diesel ( 43.3 %), nafta (37.9 %), propano (7.3 %), butano (2.8 %), cutter stock (2.6 %), avgas (0.6 %) ; y, otros (5.4 %).*

### Importaciones – Combustibles y Lubricantes

- Valores en millones de USD, participación porcentual (promedio mensual) -

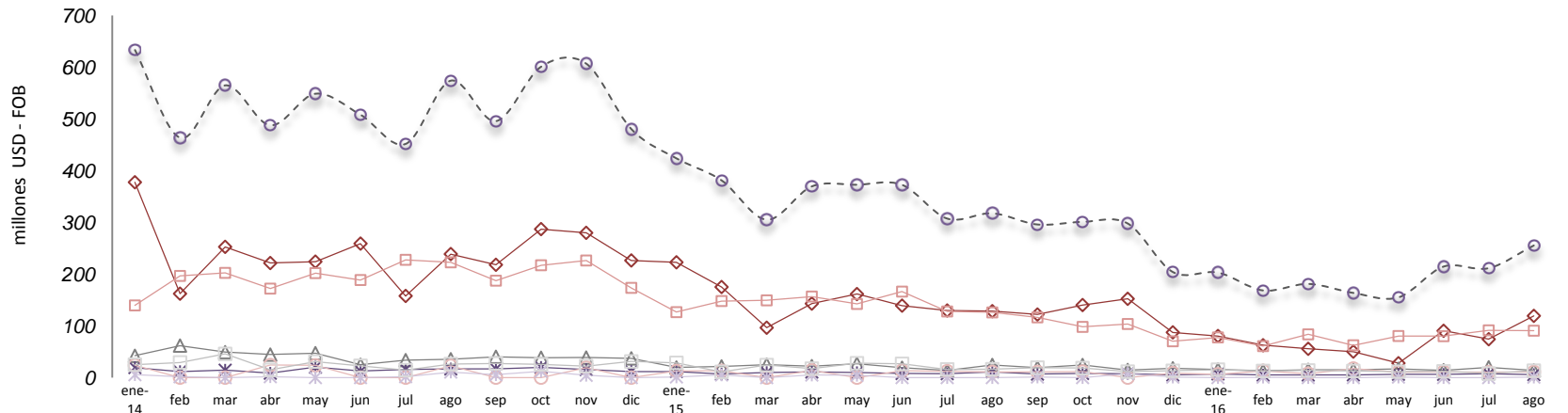
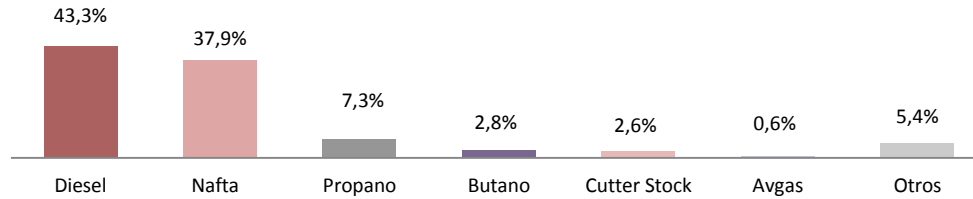

	ene-14	feb	mar	abr	may	jun	jul	ago	sep	oct	nov	dic	ene-15	feb	mar	abr	may	jun	jul	ago	sep	oct	nov	dic	ene-16	feb	mar	abr	may	jun	jul	ago
--- Total Comb. y Lubricantes	633,5	463,7	565,0	487,9	548,8	508,2	451,8	574,1	495,8	601,0	607,0	480,6	423,9	381,3	305,3	369,6	372,8	372,6	307,4	317,7	296,1	301,1	298,0	204,2	203,1	168,5	181,2	163,7	155,0	214,7	211,6	255,5
--- Diesel	377,7	162,3	252,9	221,5	224,3	259,2	157,9	238,9	218,2	287,2	280,0	226,6	223,0	175,2	96,5	143,1	161,6	139,2	129,8	128,5	122,0	140,3	152,4	87,5	80,5	62,6	55,8	50,3	27,8	90,6	74,3	119,4
--- Nafta	139,6	196,6	202,5	172,1	202,1	188,7	227,8	222,9	187,5	217,3	226,5	173,6	126,6	148,1	149,4	156,8	142,4	166,3	127,9	126,1	116,5	98,1	103,7	70,3	77,7	60,9	83,6	62,6	80,5	80,1	91,5	90,7
--- Propano	42,2	61,9	49,2	44,6	47,3	24,8	33,8	35,6	40,3	38,5	38,8	37,3	19,6	21,7	25,3	22,2	27,0	19,0	13,7	24,5	19,4	24,4	14,8	18,0	15,8	13,2	15,1	15,1	17,1	14,3	20,0	14,1
--- Butano	19,4	11,6	14,4	8,6	20,3	12,6	15,9	16,8	16,8	19,8	15,6	11,9	11,9	6,9	9,9	10,8	9,7	7,9	7,6	11,4	6,8	8,1	7,7	5,1	7,2	5,0	5,1	5,3	6,5	6,3	7,5	5,9
--- Cutter Stock	23,9	0,0	0,0	24,3	23,8	0,0	23,0	0,0	0,0	19,3	0,0	12,9	13,2	0,0	14,2	0,0	13,5	12,5	10,9	11,0	11,7	0,0	9,0	6,5	13,1	7,8	17,6	10,7	11,3	10,4	11,1	
--- Avgas	5,6	1,7	0,0	1,8	0,0	0,0	1,8	10,8	5,6	12,4	4,4	0,0	1,3	5,1	0,0	5,0	4,4	0,0	0,0	0,0	1,1	0,0	7,7	1,0	0,0	0,8	0,0	0,0	1,0	0,0	0,0	0,9
--- Otros	25,0	29,4	45,9	15,0	31,1	22,9	14,5	26,3	27,5	25,8	22,4	31,3	28,6	11,2	24,3	17,4	27,8	26,7	16,0	16,3	19,4	18,5	11,7	13,2	15,4	12,9	13,9	12,9	11,5	12,2	8,0	13,4



De enero de 2013 a agosto de 2016, la participación de las exportaciones petroleras en el total de exportaciones está correlacionada positivamente con el precio del barril de petróleo en el mercado internacional (0.96).

**EXPORTACIONES PETROLERAS Y NO PETROLERAS**  
Participación porcentual sobre el total de las exportaciones

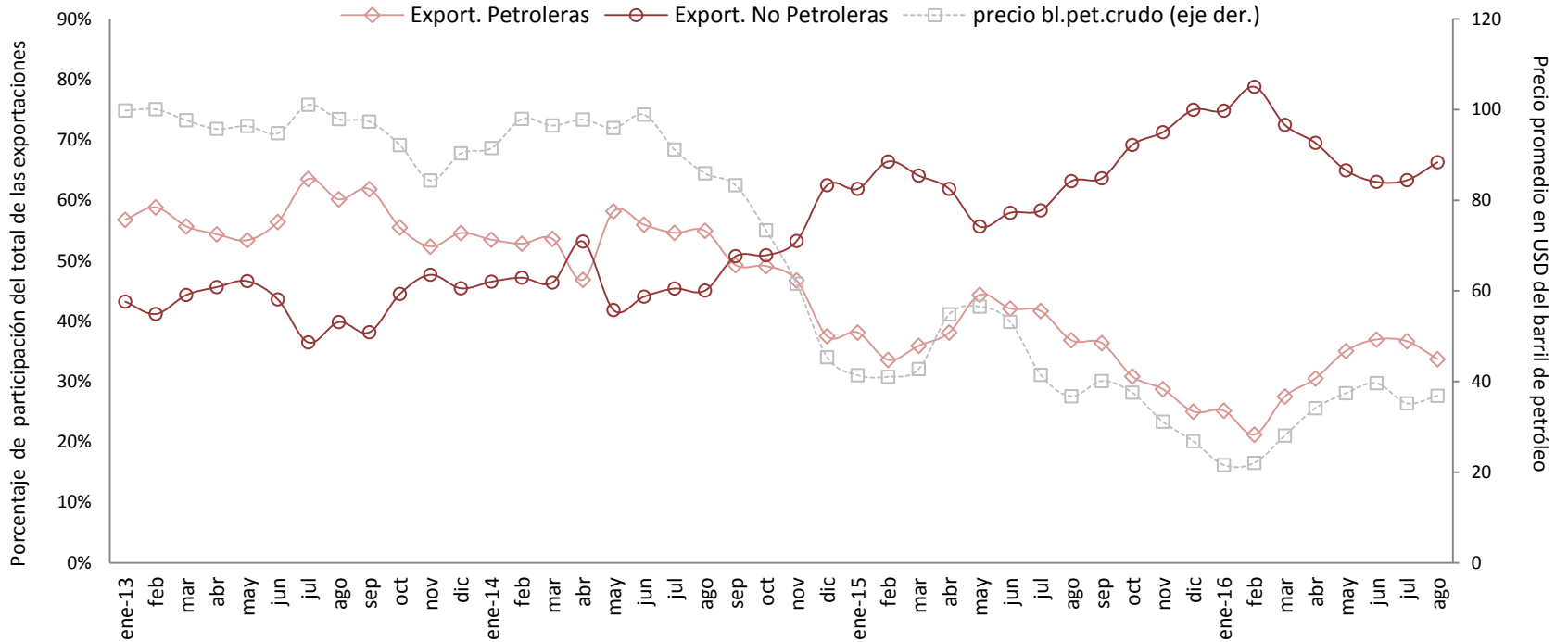

De enero de 2014 a agosto de 2016, el promedio mensual de las ventas externas de *crudo* fue de *USD 702.2 millones* y de *derivados* de *USD 26.1 millones*; la participación porcentual en promedio de estos dos bienes frente al total de exportaciones petroleras fue de *96.4 %* y *3.6 %*, respectivamente.

**Exportaciones – Crudo y Derivados**  
- Valores en millones de USD

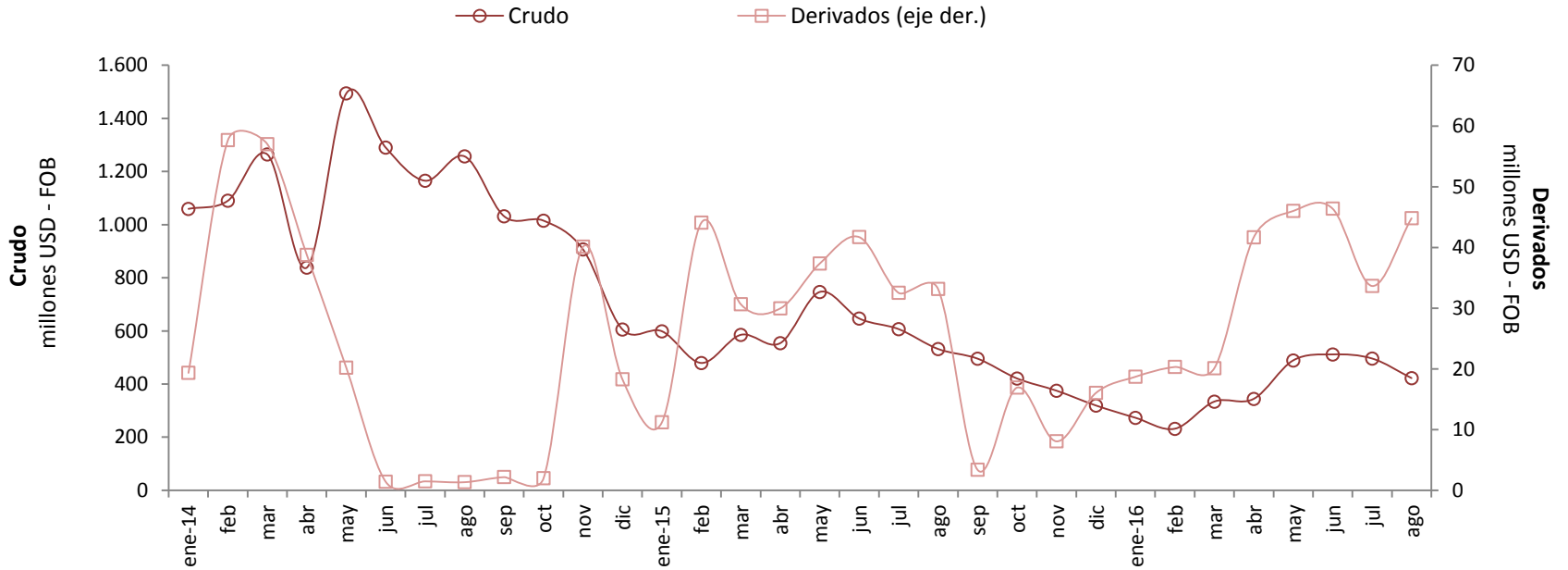

www.bce.ec



@BancoCentral\_Ec



Banco Central del Ecuador



# BCE

Banco Central del Ecuador



2016 © Banco Central del Ecuador  
Subgerencia de Programación y Regulación  
Dirección Nacional de Síntesis Macroeconómica

Se permite la reproducción de este documento siempre que se cite la fuente.