





# ***Evolución de la Balanza Comercial Enero - Noviembre 2015***

**ENERO 2016**

Subgerencia de Programación y Regulación  
Dirección Nacional de Síntesis Macroeconómica

## Contenido

-  I. BALANZA COMERCIAL
  - Petrolera
  - No petrolera
  
-  II. EXPORTACIONES
  - Petroleras
  - No petroleras
  
-  III. IMPORTACIONES
  - Por uso o destino económico



# I. BALANZA COMERCIAL

La Balanza Comercial de enero a noviembre 2015 registró un déficit de *USD 2,028.3* millones. Este comportamiento se explica principalmente por una disminución de las exportaciones petroleras.

### BALANZA COMERCIAL (1)

Toneladas métricas en miles y valor USD FOB en millones

	Ene - Nov 2012		Ene - Nov 2013		Ene - Nov 2014		Ene - Nov 2015		Variación 2015 - 2014	
	TM	USD FOB	TM	USD FOB	TM	USD FOB	TM	USD FOB	USD FOB Absoluta	Relativa
<b>Exportaciones totales</b>	<b>25,457</b>	<b>21,713.6</b>	<b>26,789</b>	<b>22,671.9</b>	<b>28,665</b>	<b>24,064.2</b>	<b>29,182</b>	<b>17,028.9</b>	<b>-7,035.4</b>	<b>-29.2%</b>
<i>Petroleras</i>	17,993.6	12,697.4	18,818.7	12,922.5	20,169.5	12,679.1	20,504.9	6,362.8	-6,316.3	-49.8%
<i>No petroleras</i>	7,463.6	9,016.2	7,970.0	9,749.3	8,495.0	11,385.2	8,676.9	10,666.1	-719.0	-6.3%
<b>Importaciones totales</b>	<b>13,010</b>	<b>22,220.3</b>	<b>14,506</b>	<b>23,963.3</b>	<b>15,736</b>	<b>24,174.0</b>	<b>14,258</b>	<b>19,057.2</b>	<b>-5,116.8</b>	<b>-21.2%</b>
<i>Bienes de consumo</i>	989	4,451.5	915	4,608.9	1,021	4,574.1	816	3,771.6	-802.5	-17.5%
<i>Tráfico Postal Internacional y Correos Rápidos (2)</i>	<i>n.d.</i>	145.0	4	201.8	3.7	183.6	2.4	108.8	-74.8	-40.7%
<i>Materias primas</i>	6,683	6,682.4	7,528	7,288.2	7,896	7,391.1	6,629	6,382.6	-1,008.5	-13.6%
<i>Bienes de capital</i>	501	5,897.7	528	6,275.1	526	6,017.8	449	4,988.0	-1,029.8	-17.1%
<i>Combustibles y Lubricantes</i>	4,833	4,982.2	5,525	5,469.8	6,284	5,936.8	6,355	3,740.6	-2,196.2	-37.0%
<i>Diversos</i>	4.1	39.7	6.0	57.5	4.9	44.5	5.8	52.2	7.7	17.3%
<i>Ajustes (3)</i>		21.9		62.0		26.0		13.3	-12.7	-48.7%
<b>Balanza Comercial - Total</b>		<b>-506.75</b>		<b>-1,291.4</b>		<b>-109.72</b>		<b>-2,028.3</b>	<b>-1,918.6</b>	<b>-1748.6%</b>
<i>Bal. Comercial - Petrolera</i>		7,715.2		7,452.8		6,742.3		2,622.1	-4,120.1	-61.1%
<i>Bal. Comercial - No petrolera</i>		-8,221.9		-8,744.2		-6,852.0		-4,650.4	2,201.6	32.1%

<sup>(1)</sup> Las cifras son provisionales; su reproceso se realiza conforme a la recepción de documentos fuente de las operaciones de comercio exterior. A partir de 2011, y en el marco de la Ley Reformatoria a la Ley de Hidrocarburos, publicada en el Suplemento del Registro Oficial No. 244 de julio 27 de 2010, en las estadísticas de las exportaciones de petróleo crudo, se incluye a la Secretaría de Hidrocarburos (SHE), del Ministerio de Recursos Naturales no Renovables del Ecuador (MRNNR), como nueva fuente de información. Esta entidad es la responsable de proveer información sobre las distintas modalidades de pago, que por concepto de tarifa, reciben las compañías petroleras privadas que operan en el Ecuador, bajo la modalidad contractual de prestación de servicios. Para fines de este cuadro, se incluye el pago en especie destinado a la exportación.

<sup>(2)</sup> El BCE acogiendo las recomendaciones internacionales para el registro estadístico del comercio internacional de mercancías, a partir de la publicación IEM N° 1942, ha incluido en el grupo de Bienes de Consumo, las importaciones realizadas desde el año 2011 bajo la modalidad de Tráfico Postal Internacional y Correos Rápidos, cuya fuente de información es el SENAEC.

<sup>(3)</sup> Corresponde a las importaciones del Ministerio de Defensa Nacional

La *Balanza Comercial Petrolera*, de enero a noviembre de 2015 tuvo un saldo favorable de *USD 2,622.1 millones*; superávit menor al obtenido en el mismo período de 2014 (*USD 6,742.3 millones*). Esta caída se debe principalmente a una disminución en el [valor unitario promedio del barril exportado de crudo](#).



Por su parte, la *Balanza Comercial no Petrolera*, disminuyó su déficit (32.1%) frente al resultado contabilizado en el mismo período de 2014, al pasar de *USD - 6,852 millones* a *USD - 4,650.4 millones*.

### BALANZA COMERCIAL (\*)

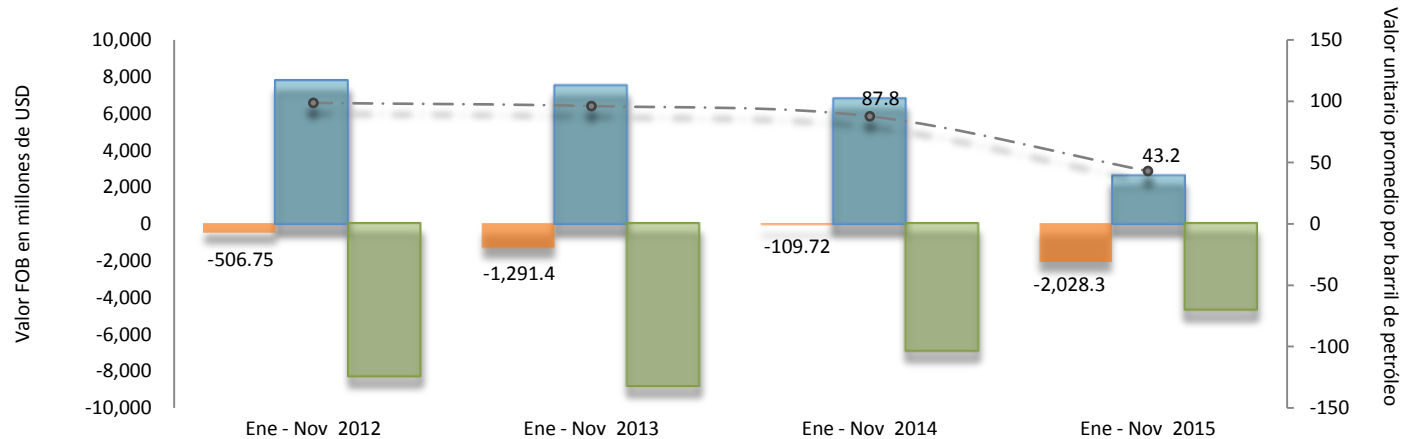

<span style="color: orange;">■</span> Balanza Comercial - Total	-506.75	-1,291.4	-109.72	-2,028.3
<span style="color: blue;">■</span> Bal. Comercial - Petrolera	7,715.2	7,452.8	6,742.3	2,622.1
<span style="color: green;">■</span> Bal. Comercial - No petrolera	-8,221.9	-8,744.2	-6,852.0	-4,650.4
<span style="color: gray;">—●—</span> Valor unit. prom. barril petróleo (eje der.)	98.7	96.2	87.8	43.2

(\*) A partir de 2011, y en el marco de la Ley Reformatoria a la Ley de Hidrocarburos, publicada en el Suplemento del Registro Oficial No. 244 de julio 27 de 2010, en las estadísticas de las exportaciones de petróleo crudo, se incluye a la Secretaría de Hidrocarburos (SH), del Ministerio de Recursos Naturales no Renovables del Ecuador (MRNNR), como nueva fuente de información. Esta entidad es la responsable de proveer información sobre las distintas modalidades de pago, que por concepto de tarifa, reciben las compañías petroleras privadas que operan en el Ecuador, bajo la modalidad contractual de prestación de servicios. Para fines de este gráfico, se incluye el pago en especie destinado a la exportación.



## II. EXPORTACIONES



	Ene - Nov 2012				Ene - Nov 2013				Ene - Nov 2014				Ene - Nov 2015				Variación 2015 / 2014		
	a	b	b/a	Partic.	a	b	b/a	Partic.	a	b	b/a	Partic.	a	b	b/a	Partic. en	TM	Valor USD FOB	Valor unitario
	TM	USD FOB	unitario		en valor	TM	USD FOB		unitario	en valor	TM		USD FOB	unitario	en valor				
<b>Exportaciones Totales</b>	<b>25,457</b>	<b>21,713.6</b>			<b>26,789</b>	<b>22,671.9</b>			<b>28,665</b>	<b>24,064.2</b>			<b>29,182</b>	<b>17,028.9</b>			<b>1.8%</b>	<b>-29.2%</b>	
<b>Petroleras</b>	<b>17,994</b>	<b>12,697.4</b>	<b>98.2</b>	<b>100.0%</b>	<b>18,819</b>	<b>12,922.5</b>	<b>95.7</b>	<b>100.0%</b>	<b>20,170</b>	<b>12,679.1</b>	<b>87.8</b>	<b>100.0%</b>	<b>20,505</b>	<b>6,362.8</b>	<b>43.3</b>	<b>100.0%</b>	<b>1.7%</b>	<b>-49.8%</b>	<b>-50.7%</b>
<b>Crudo</b>	<b>16,568</b>	<b>11,687.0</b>	<b>98.7</b>	<b>92.0%</b>	<b>17,782</b>	<b>12,227.9</b>	<b>96.2</b>	<b>94.6%</b>	<b>19,765</b>	<b>12,410.9</b>	<b>87.8</b>	<b>97.9%</b>	<b>19,565</b>	<b>6,036.5</b>	<b>43.2</b>	<b>94.9%</b>	<b>-1.0%</b>	<b>-51.4%</b>	<b>-50.9%</b>
<b>EP Petroecuador</b>	<b>14,439</b>	<b>10,218.9</b>	<b>99.0</b>	<b>80.5%</b>	<b>15,735</b>	<b>10,846.1</b>	<b>96.4</b>	<b>83.9%</b>	<b>17,752</b>	<b>11,166.5</b>	<b>88.0</b>	<b>88.1%</b>	<b>16,956</b>	<b>5,264.8</b>	<b>43.4</b>	<b>82.7%</b>	<b>-4.5%</b>	<b>-52.9%</b>	<b>-50.6%</b>
Crudo Oriente	9,756	6,972.7	100.0	54.9%	10,421	7,300.6	98.0	56.5%	11,637	7,404.5	89.0	58.4%	11,863	3,788.6	44.7	59.5%	1.9%	-48.8%	-49.8%
Crudo Napo	4,683	3,246.2	97.0	25.6%	5,315	3,545.5	93.3	27.4%	6,115	3,762.0	86.0	29.7%	5,092	1,476.2	40.5	23.2%	-16.7%	-60.8%	-52.9%
SH Tarifa Cías. Priv. Prest. Servicio (2)			<b>96.4</b>	<b>11.6%</b>	<b>2,047</b>		<b>94.4</b>	<b>10.7%</b>	<b>2,013</b>		<b>86.5</b>	<b>9.8%</b>	<b>2,609</b>		<b>41.4</b>	<b>12.1%</b>	<b>29.6%</b>	<b>-38.0%</b>	<b>-52.2%</b>
<b>Compañías privadas Ctto. Participación</b>	-	-	-	-	-	-	-	-	<b>0.23</b>	<b>0.04</b>	-	<b>0.00</b>	-	-	-	-			
<b>Derivados</b>	<b>1,426</b>	<b>1,010.4</b>	<b>92.7</b>	<b>8.0%</b>	<b>1,037</b>	<b>694.6</b>	<b>87.7</b>	<b>5.4%</b>	<b>404</b>	<b>268.2</b>	<b>86.9</b>	<b>2.1%</b>	<b>940</b>	<b>326.3</b>	<b>45.4</b>	<b>5.1%</b>	<b>132.6%</b>	<b>21.6%</b>	<b>-47.7%</b>
<b>No Petroleras</b>	<b>7,464</b>	<b>9,016.2</b>		<b>100.0%</b>	<b>7,970</b>	<b>9,749.3</b>		<b>100.0%</b>	<b>8,495</b>	<b>11,385.2</b>		<b>100.0%</b>	<b>8,677</b>	<b>10,666.1</b>		<b>100.0%</b>	<b>2.1%</b>	<b>-6.3%</b>	
<b>Tradicionales</b>	<b>5,204</b>	<b>3,978.3</b>		<b>44.1%</b>	<b>5,555</b>	<b>4,652.1</b>		<b>47.7%</b>	<b>6,050</b>	<b>5,790.6</b>		<b>50.9%</b>	<b>6,354</b>	<b>5,707.2</b>		<b>53.5%</b>	<b>5.0%</b>	<b>-1.4%</b>	
Banano y Plátano	4,740	1,891.3	399.0	21.0%	5,070	2,133.4	420.8	21.9%	5,480	2,383.4	434.9	20.9%	5,729	2,566.6	448.0	24.1%	4.5%	7.7%	3.0%
Camarón	191	1,167.5	6,099.7	12.9%	204	1,610.5	7,884.7	16.5%	274	2,387.8	8,729.9	21.0%	314	2,086.7	6,655.9	19.6%	14.6%	-12.6%	-23.8%
Cacao y elaborados	149	394.7	2,641.9	4.4%	179	467.7	2,609.3	4.8%	190	608.6	3,199.6	5.3%	227	708.6	3,124.5	6.6%	19.2%	16.4%	-2.3%
Atún y pescado	77	290.5	3,793.2	3.2%	69	241.2	3,519.7	2.5%	77	246.9	3,210.2	2.2%	63	215.0	3,436.9	2.0%	-18.6%	-12.9%	7.1%
Café y elaborados	47	234.4	5,001.6	2.6%	33	199.3	5,957.1	2.0%	29	163.9	5,594.4	1.4%	21	130.1	6,142.0	1.2%	-27.7%	-20.6%	9.8%
<b>No Tradicionales</b>	<b>2,259</b>	<b>5,037.8</b>		<b>55.9%</b>	<b>2,415</b>	<b>5,097.2</b>		<b>52.3%</b>	<b>2,445</b>	<b>5,594.5</b>		<b>49.1%</b>	<b>2,323</b>	<b>4,958.9</b>		<b>46.5%</b>	<b>-5.0%</b>	<b>-11.4%</b>	
Enlatados de pescado	205	987.3	4,826.4	11.0%	244	1,256.9	5,152.9	12.9%	260	1,180.3	4,540.2	10.4%	235	855.8	3,638.4	8.0%	-9.5%	-27.5%	-19.9%
Flores Naturales	108	663.9	6,123.0	7.4%	133	733.9	5,511.0	7.5%	129	742.9	5,772.8	6.5%	136	764.1	5,622.1	7.2%	5.6%	2.9%	-2.6%
Productos mineros	50	388.4	7,806.7	4.3%	126	489.2	3,871.7	5.0%	170	1,000.5	5,875.3	8.8%	122	666.5	5,468.0	6.2%	-28.4%	-33.4%	-6.9%
Otras Manufacturas de metal	90	353.4	3,916.7	3.9%	100	328.0	3,294.9	3.4%	98	330.9	3,387.4	2.9%	106	311.7	2,929.0	2.9%	8.9%	-5.8%	-13.5%
Extractos y aceites vegetales	289	337.3	1,166.5	3.7%	249	239.2	961.5	2.5%	245	259.3	1,058.3	2.3%	313	273.5	872.7	2.6%	27.9%	5.5%	-17.5%
Madera	256	147.1	575.4	1.6%	292	157.2	538.4	1.6%	437	206.9	473.3	1.8%	343	238.0	694.5	2.2%	-21.6%	15.0%	46.7%
Vehículos	44	446.2	10,228.5	4.9%	17	151.7	8,911.2	1.6%	11	144.3	13,235.2	1.3%	9	162.0	18,671.4	1.5%	-20.4%	12.3%	41.1%
Químicos y fármacos	73	240.3	3,289.0	2.7%	108	183.7	1,708.5	1.9%	60	142.2	2,360.6	1.2%	58	159.9	2,770.0	1.5%	-4.2%	12.5%	17.3%
Jugos y conservas de frutas	55	116.1	2,121.7	1.3%	54	134.5	2,503.2	1.4%	67	182.2	2,722.4	1.6%	64	151.1	2,354.8	1.4%	-4.1%	-17.1%	-13.5%
Manuf. de cuero, plástico y caucho	56	196.6	3,540.0	2.2%	59	204.3	3,490.3	2.1%	61	204.4	3,369.9	1.8%	48	158.2	3,312.8	1.5%	-21.3%	-22.6%	-1.7%
Elaborados de banano	108	77.7	722.5	0.9%	109	84.4	775.1	0.9%	147	108.8	741.9	1.0%	143	114.7	802.2	1.1%	-2.5%	5.4%	8.1%
Harina de pescado	84	100.4	1,200.7	1.1%	94	136.7	1,455.9	1.4%	64	91.2	1,425.8	0.8%	63	102.6	1,623.7	1.0%	-1.3%	12.4%	13.9%
Otras manif. textiles	24	105.1	4,412.7	1.2%	24	103.7	4,236.4	1.1%	24	97.8	4,021.9	0.9%	20	74.1	3,657.0	0.7%	-16.6%	-24.2%	-9.1%
Manuf. de papel y cartón	55	59.5	1,077.8	0.7%	66	64.9	989.9	0.7%	68	68.9	1,011.4	0.6%	55	60.6	1,096.7	0.6%	-19.0%	-12.1%	8.4%
Maderas terciadas y prensadas	151	57.5	380.2	0.6%	151	51.7	341.9	0.5%	96	44.7	464.3	0.4%	95	47.5	501.1	0.4%	-1.5%	6.3%	7.9%
Tabaco en rama	4	41.0	10,223.4	0.5%	4	43.2	10,112.1	0.4%	5	54.2	10,867.4	0.5%	4	46.9	12,432.8	0.4%	-24.4%	-13.5%	14.4%
Fruta	136	59.4	436.1	0.7%	105	56.6	539.4	0.6%	100	57.1	571.3	0.5%	95	60.5	637.2	0.6%	-5.0%	5.9%	11.5%
Otros elaborados del mar	18	29.2	1,644.1	0.3%	24	43.1	1,825.5	0.4%	19	30.5	1,608.4	0.3%	21	37.2	1,767.7	0.3%	10.8%	21.8%	9.9%
Prendas de vestir de fibras textiles	2	22.4	14,309.6	0.2%	2	24.0	14,770.4	0.2%	2	24.6	14,440.3	0.2%	1	19.6	15,048.3	0.2%	-23.6%	-20.4%	4.2%
Abacá	10	15.7	1,536.9	0.2%	9	12.7	1,487.0	0.1%	8	11.9	1,570.6	0.1%	8	13.2	1,728.6	0.1%	0.7%	10.8%	10.1%
Otros	443	593.1		6.6%	447	597.7		6.1%	375	610.7		5.4%	384	641.3		6.0%	2.6%	5.0%	

(1) Las cifras son provisionales, su reproceso se realiza conforme a la recepción de documentos fuente de las operaciones de comercio exterior.

(2) A partir de 2011, y en el marco de la Ley Reformativa a la Ley de Hidrocarburos, publicada en el Suplemento del Registro Oficial No. 244 de julio 27 de 2010, en las estadísticas de las exportaciones de petróleo crudo, se incluye a la Secretaría de Hidrocarburos (SHE), del Ministerio de Recursos Naturales no Renovables del Ecuador (MRNNR), como nueva fuente de información. Esta entidad es la responsable de proveer información sobre las distintas modalidades de pago, que por concepto de tarifa, reciben las compañías petroleras privadas que operan en el Ecuador, bajo la modalidad contractual de prestación de servicios. Para fines de este cuadro, se incluye el pago en especie destinado a la exportación. El precio de barril de las exportaciones efectuadas por la Secretaría de Hidrocarburos, se ha determinado considerando el precio promedio de las exportaciones de EP Petroecuador, tanto para el crudo Oriente como para el crudo Napo.

Las exportaciones, de enero a noviembre de 2015, alcanzaron *USD 17,028.9* millones. En términos relativos fueron menores en -29.2% (*USD 7,035.4* millones) con relación a las ventas externas registradas en los mismos meses de 2014 (*USD 24,064.2* millones).

Las [exportaciones petroleras](#), en volumen, durante el período de análisis aumentaron en 1.7 %, al pasar de 20,170 miles de toneladas métricas a 20,505 miles de toneladas métricas. En valor FOB, las ventas externas petroleras experimentaron una disminución de -49.8 % (*USD 6,316.3* millones), pasando de *USD 12,679.1* millones a *USD 6,362.8* millones. El valor unitario promedio del barril exportado de petróleo y sus derivados disminuyó en -50.7 %.

### EXPORTACIONES PETROLERAS Y NO PETROLERAS (\*)

Valor FOB, millones de dólares

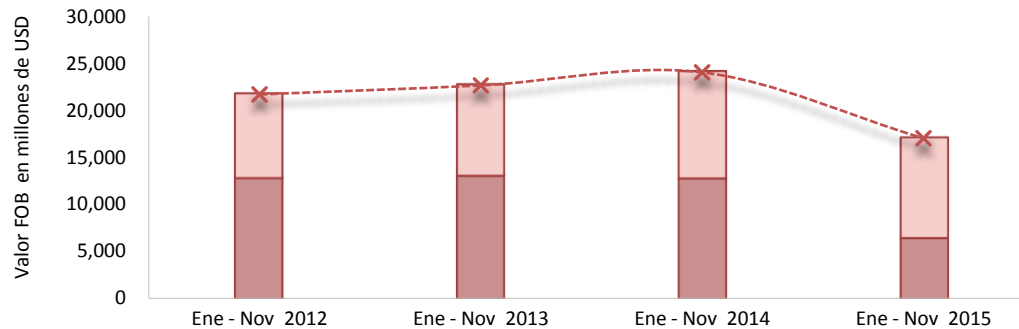

<span style="display:inline-block; width:15px; height:10px; background-color:#f08080; border:1px solid black;"></span> No Petroleras	9,016.2	9,749.3	11,385.2	10,666.1
<span style="display:inline-block; width:15px; height:10px; background-color:#a52a2a; border:1px solid black;"></span> Petroleras	12,697.4	12,922.5	12,679.1	6,362.8
<span style="display:inline-block; width:15px; border-bottom:1px dashed red; border-left:1px dashed red; border-right:1px dashed red;"></span> Exportaciones Totales	21,713.6	22,671.9	24,064.2	17,028.9

(\*) A partir de 2011, y en el marco de la Ley Reformatoria a la Ley de Hidrocarburos, publicada en el Suplemento del Registro Oficial No. 244 de julio 27 de 2010, en las estadísticas de las exportaciones de petróleo crudo, se incluye a la Secretaría de Hidrocarburos (SH), del Ministerio de Recursos Naturales no Renovables del Ecuador (MRNNR), como nueva fuente de información. Esta entidad es la responsable de proveer información sobre las distintas modalidades de pago, que por concepto de tarifa, reciben las compañías petroleras privadas que operan en el Ecuador, bajo la modalidad contractual de prestación de servicios. Para fines de este gráfico, se incluye el pago en especie destinado a la exportación.



Las exportaciones no petroleras registradas en el período de análisis, fueron de *USD 10,666.1* millones, monto inferior en 6.3 % (*USD 719* millones) respecto a enero-noviembre de 2014, que fue de *USD 11,385.2* millones. Este grupo de productos registró un aumento en volumen (toneladas métricas) de 2.1 %, entre los dos períodos.

Las ventas externas No Petroleras Tradicionales totalizaron *USD 5,707.2* millones, valor inferior al exportado entre enero y noviembre de 2014 en 1.4 % (*USD 83.5 millones*); y, las No Tradicionales alcanzaron *USD 4,958.9* millones, -11.4 % (*USD -635.6* millones) menos que las ventas efectuadas en el mismo período.

### Variaciones porcentuales ene-nov 2015 /ene-nov 2014 de TM - valor FOB y valores unitarios de los principales productos de exportación No Petroleros

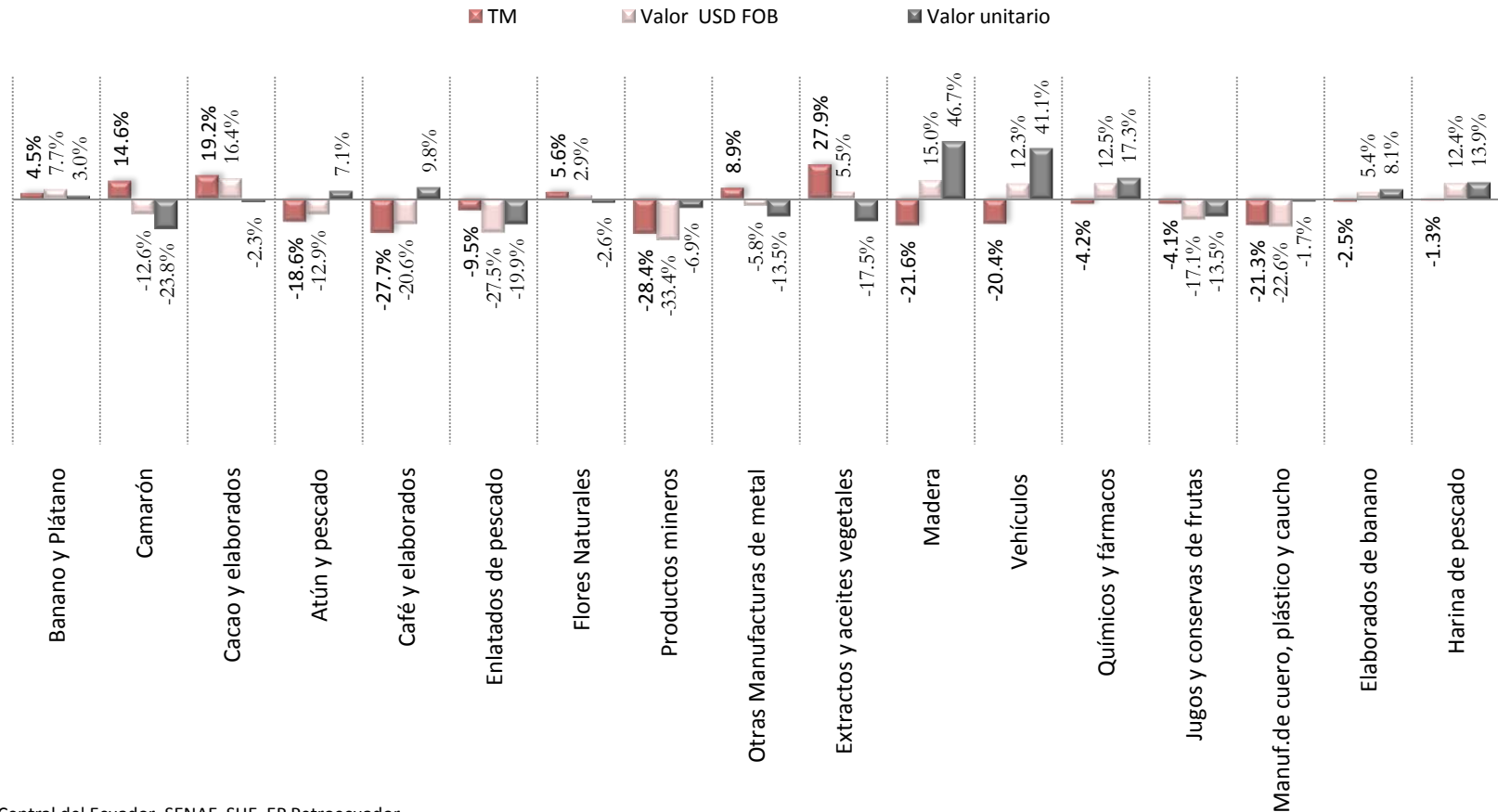

Las participaciones porcentuales de los productos *Tradicionales* y *No Tradicionales* en las exportaciones *No Petroleras*, registradas entre enero y noviembre de 2015, fueron de 53.5 % y 46.5 %, respectivamente.

Dentro de las exportaciones *No Petroleras Tradicionales*, las participaciones porcentuales de los principales productos fueron: *banano y plátano* (24.1%); *camarón* (19.6%); *cacao y elaborados* (6.6%); *atún y pescado* (2%); y, *café y elaborados* (1.2%). En las *No Tradicionales* destacan: *enlatados de pescado* (8%), *flores naturales* (7.2%), *productos mineros* (6.2%), *otras manufacturas de metal* (2.9%), *extractos y aceites vegetales* (2.6%), *madera* (2.2%), *vehículos* (1.5%), *químicos y fármacos* (1.5%), *jugos y conservas de frutas* (1.4%), *manufacturas de cuero, plástico y caucho* (1.5%), *elaborados de banano* (1.1%), *harina de pescado* (1%); y, el resto de productos que representan el (9.4%).

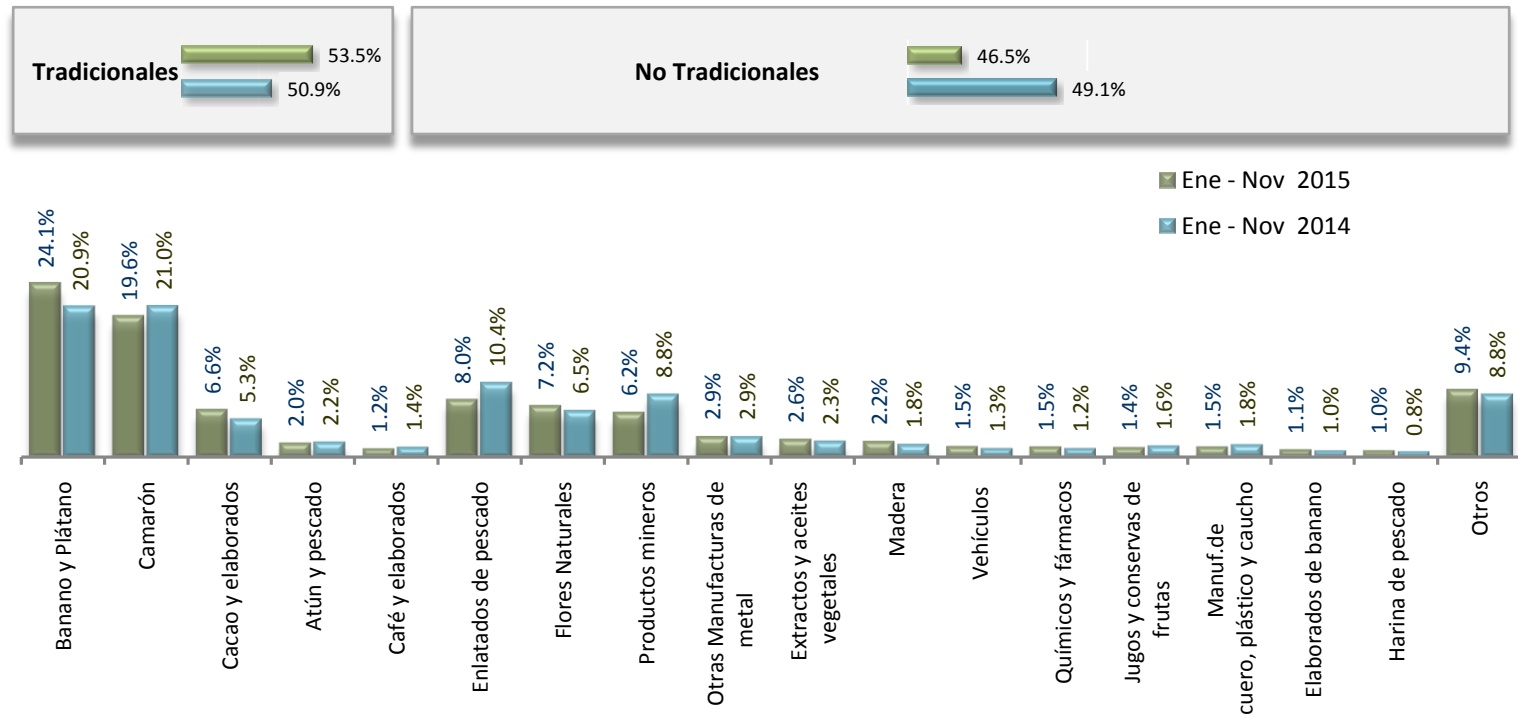



## III. IMPORTACIONES

## IMPORTACIONES <sup>(1)</sup>

Toneladas métricas en miles y valor USD FOB en millones

	Ene - Nov 2012				Ene - Nov 2013				Ene - Nov 2014				Ene - Nov 2015				Variación 2015 / 2014	
	Valor USD		Participación		Valor USD		Participación		Valor USD		Participación		Valor USD		Participación		TM	USD
	TM	FOB	TM	FOB	TM	FOB	TM	FOB	TM	FOB	TM	FOB	TM	FOB				
<b>Totales</b>	<b>13,010</b>	<b>22,220.3</b>	<b>100.0%</b>	<b>100.0%</b>	<b>14,502</b>	<b>23,963.3</b>	<b>100.0%</b>	<b>100.0%</b>	<b>15,732</b>	<b>24,174.0</b>	<b>100.0%</b>	<b>100.0%</b>	<b>14,256</b>	<b>19,057.2</b>	<b>100.0%</b>	<b>100.0%</b>	<b>-9.4%</b>	<b>-21.2%</b>
<b>Bienes de Consumo</b>	<b>989</b>	<b>4,596.5</b>	<b>7.6%</b>	<b>20.7%</b>	<b>915</b>	<b>4,810.7</b>	<b>6.3%</b>	<b>20.1%</b>	<b>1,021</b>	<b>4,757.7</b>	<b>6.5%</b>	<b>19.7%</b>	<b>816</b>	<b>3,880.4</b>	<b>5.7%</b>	<b>20.4%</b>	<b>-20.1%</b>	<b>-18.4%</b>
No duradero	733	2,566.7	5.6%	11.6%	655	2,722.5	4.5%	11.4%	764	2,625.6	4.9%	10.9%	615	2,368.9	4.3%	12.4%	-19.5%	-9.8%
Duradero	255	1,884.8	2.0%	8.5%	256	1,886.4	1.8%	7.9%	253	1,948.5	1.6%	8.1%	198	1,402.7	1.4%	7.4%	-21.7%	-28.0%
Tráfico Postal Internacional y Correos Rápidos (2)	n.d.	145.0		0.7%	4	201.8		0.8%	4	183.6		0.8%	2	108.8		0.6%		-40.7%
<b>Materias Primas</b>	<b>6,683</b>	<b>6,682.4</b>	<b>51.4%</b>	<b>30.1%</b>	<b>7,528</b>	<b>7,288.2</b>	<b>51.9%</b>	<b>30.4%</b>	<b>7,896</b>	<b>7,391.1</b>	<b>50.2%</b>	<b>30.6%</b>	<b>6,629</b>	<b>6,382.6</b>	<b>46.5%</b>	<b>33.5%</b>	<b>-16.0%</b>	<b>-13.6%</b>
Para la agricultura	1,243	856.9	9.6%	3.9%	1,342	956.2	9.3%	4.0%	1,642	1,127.2	10.4%	4.7%	1,712	1,031.0	12.0%	5.4%	4.2%	-8.5%
Para la industria	4,056	5,016.8	31.2%	22.6%	4,386	5,473.6	30.2%	22.8%	4,473	5,316.8	28.4%	22.0%	4,158	4,770.5	29.2%	25.0%	-7.1%	-10.3%
Materiales de construcción	1,384	808.7	10.6%	3.6%	1,799	858.5	12.4%	3.6%	1,780	947.1	11.3%	3.9%	760	581.1	5.3%	3.0%	-57.3%	-38.6%
<b>Bienes de Capital</b>	<b>501</b>	<b>5,897.7</b>	<b>3.8%</b>	<b>26.5%</b>	<b>528</b>	<b>6,275.1</b>	<b>3.6%</b>	<b>26.2%</b>	<b>526</b>	<b>6,017.8</b>	<b>3.3%</b>	<b>24.9%</b>	<b>449</b>	<b>4,988.0</b>	<b>3.2%</b>	<b>26.2%</b>	<b>-14.6%</b>	<b>-17.1%</b>
Para la agricultura	14	104.7	0.1%	0.5%	15	109.9	0.1%	0.5%	15	104.3	0.1%	0.4%	17	125.7	0.1%	0.7%	17.0%	20.5%
Para la industria	271	4,090.2	2.1%	18.4%	295	4,529.2	2.0%	18.9%	274	4,268.8	1.7%	17.7%	232	3,548.5	1.6%	18.6%	-15.3%	-16.9%
Equipos de Transporte	216	1,702.8	1.7%	7.7%	217	1,636.0	1.5%	6.8%	237	1,644.7	1.5%	6.8%	200	1,313.8	1.4%	6.9%	-15.8%	-20.1%
<b>Combustibles y Lubricantes</b>	<b>4,833</b>	<b>4,982.2</b>	<b>37.1%</b>	<b>22.4%</b>	<b>5,525</b>	<b>5,469.8</b>	<b>38.1%</b>	<b>22.8%</b>	<b>6,284</b>	<b>5,936.8</b>	<b>39.9%</b>	<b>24.6%</b>	<b>6,355</b>	<b>3,740.6</b>	<b>44.6%</b>	<b>19.6%</b>	<b>1.1%</b>	<b>-37.0%</b>
<b>Diversos</b>	<b>4.1</b>	<b>39.7</b>	<b>0.03%</b>	<b>0.2%</b>	<b>6</b>	<b>57.5</b>	<b>0.04%</b>	<b>0.2%</b>	<b>4.9</b>	<b>44.5</b>	<b>0.03%</b>	<b>0.2%</b>	<b>5.8</b>	<b>52.2</b>	<b>0.04%</b>	<b>0.3%</b>	<b>18.1%</b>	<b>17.3%</b>
<b>Ajustes (*)</b>		<b>21.9</b>		<b>0.1%</b>		<b>62.0</b>		<b>0.3%</b>		<b>26.0</b>		<b>0.1%</b>		<b>13.3</b>		<b>0.00%</b>		<b>-48.7%</b>

<sup>(1)</sup> Las cifras son provisionales; su reproceso se realiza conforme a la recepción de documentos fuente de las operaciones de comercio exterior

<sup>(2)</sup> El BCE acogiendo las recomendaciones internacionales para el registro estadístico de mercancías, a partir de la publicación IEM N°42, ha incluido en el grupo de Bienes de Consumo, las importaciones realizadas desde el año 2011 bajo la modalidad de Tráfico Postal Internacional y Correos Rápidos, cuya fuente de información es el SENA E.

<sup>(3)</sup> Corresponde a las importaciones del Ministerio de Defensa Nacional

De enero a noviembre de 2015, las importaciones totales en valor FOB alcanzaron *USD 19,057.2* millones, nivel inferior en *USD 5,116.8* millones a las compras externas realizadas durante enero-noviembre de 2014 (*USD 24,174* millones), lo cual representó una disminución de 21.2 %.

De acuerdo a la Clasificación Económica de los Productos por Uso o Destino Económico (CUODE), en el cuadro se aprecia que al comparar los períodos enero-noviembre 2014 y 2015, el grupo de productos cuyo valor FOB creció fue: *Productos Diversos* (17.3 %); mientras que, los grupos que disminuyeron fueron los *Combustibles y Lubricantes* (37 %); *Bienes de Capital* (17.1 %); *Bienes de Consumo* (18.4 %); y, *Materias Primas* (13.6 %).

## IMPORTACIONES EN VALORES FOB Y PORCENTAJE DE PARTICIPACIÓN DE BIENES IMPORTADOS POR CUODE

Ene-Nov/2015 y Ene-Nov/2014, millones de USD y porcentajes

**Valores FOB importados por grupos de productos de acuerdo a la Clasificación por Uso y Destino Económico (CUODE)**  
en millones de USD

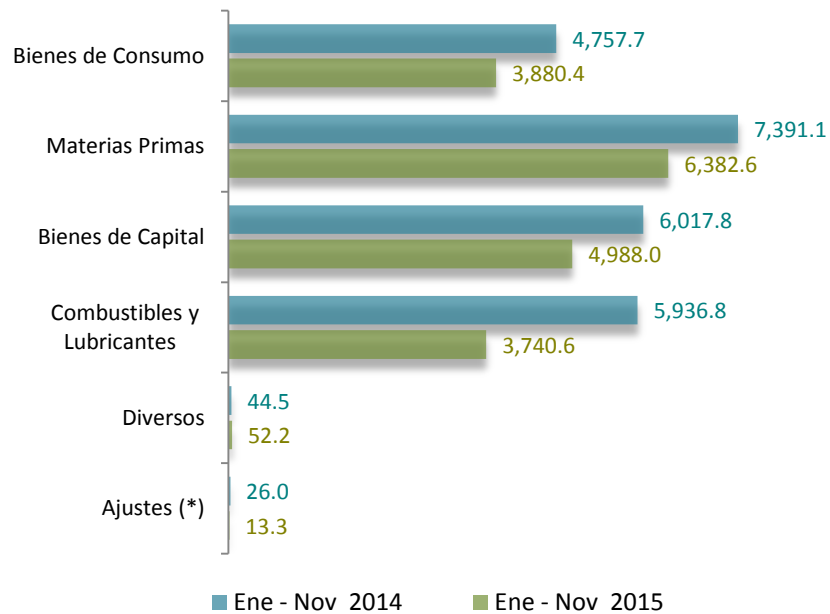

(\*) Corresponde a las importaciones del Ministerio de Defensa Nacional

**Porcentaje de la participación de los grupos de productos de acuerdo a la Clasificación por Uso y Destino Económico (CUODE)**

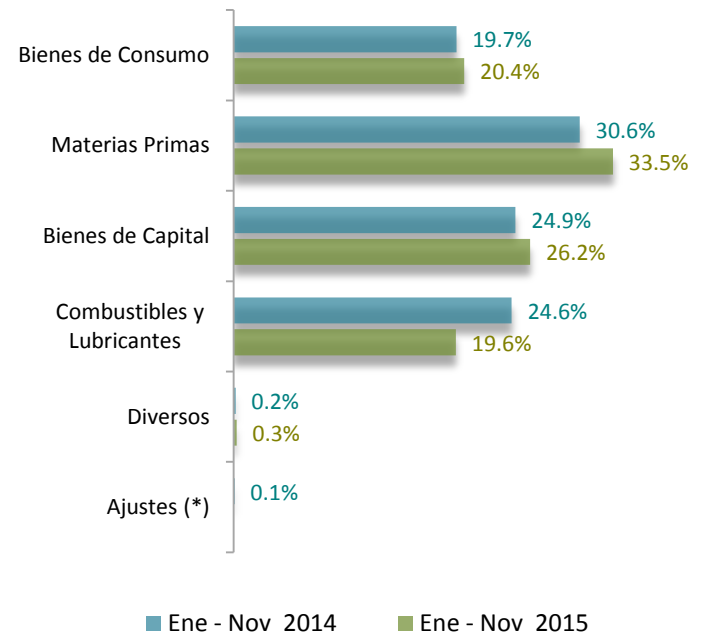

(\*) Corresponde a las importaciones del Ministerio de Defensa Nacional

Entre enero 2012 y noviembre 2015, el precio promedio del barril de petróleo facturado fue de USD 81.3; alcanzando sus mejores niveles los cinco primeros meses de 2012 (en promedio USD 105,7); febrero y julio de 2013 (USD 100,1 y USD 101.1, respectivamente); y, en junio de 2014 con una pequeña baja (USD 98.9). A partir de julio de 2014 se observa una tendencia a la baja.

**Precios del barril de petróleo facturado**  
- Valor en USD (promedio mensual) -

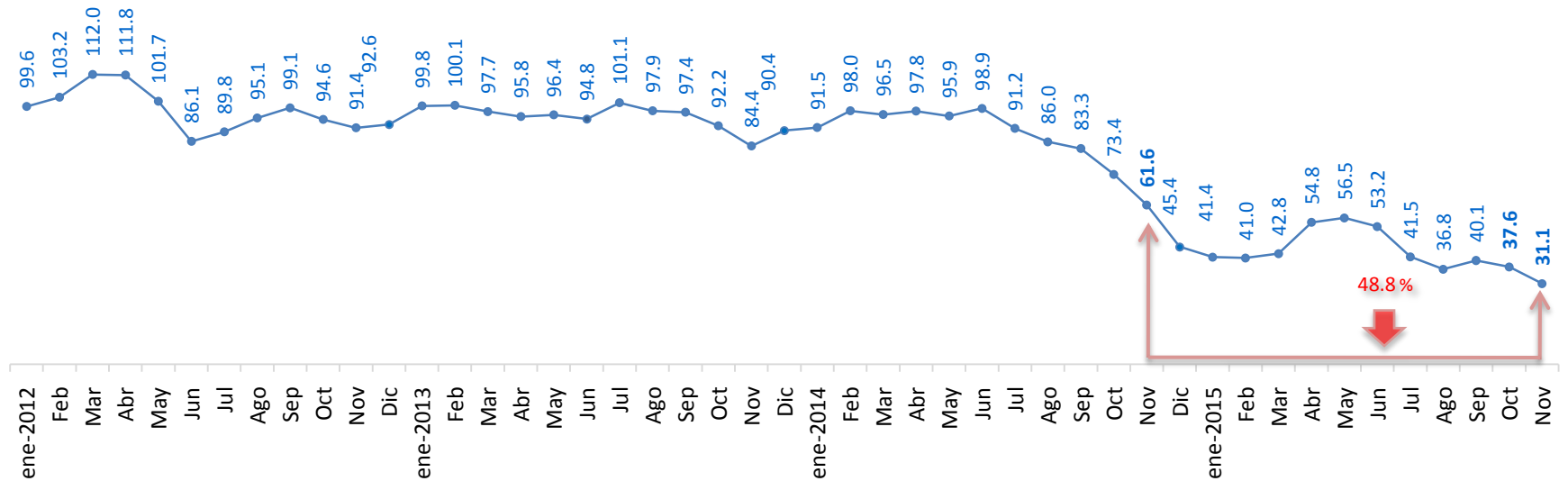

(\*) Mayor información está disponible en el Reporte Cifras del Sector Petrolero <http://www.bce.fin.ec/index.php/component/k2/item/756>, Estadísticas Económicas, Indicadores de Coyuntura,.



Las exportaciones No Petroleras - Tradicionales de enero 2014 a noviembre 2015 alcanzaron un valor FOB, promedio mensual, de USD 523.9 millones, la participación de los bienes que conforman este grupo fue la siguiente: *Banano y Plátano* (42.9 %), *Camarón* (38.7 %), *Cacao y Elaborados* (11.8 %), *Atún y Pescado* (4.1 %); y, *Café y Elaborados* (2.6 %).

### Exportaciones No Petroleras – Tradicionales

- Valores en millones de USD, participación porcentual (promedio mensual) -

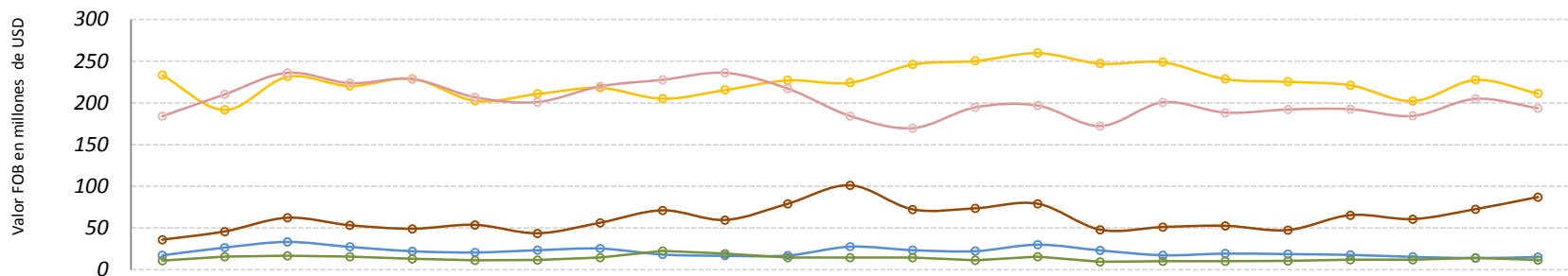
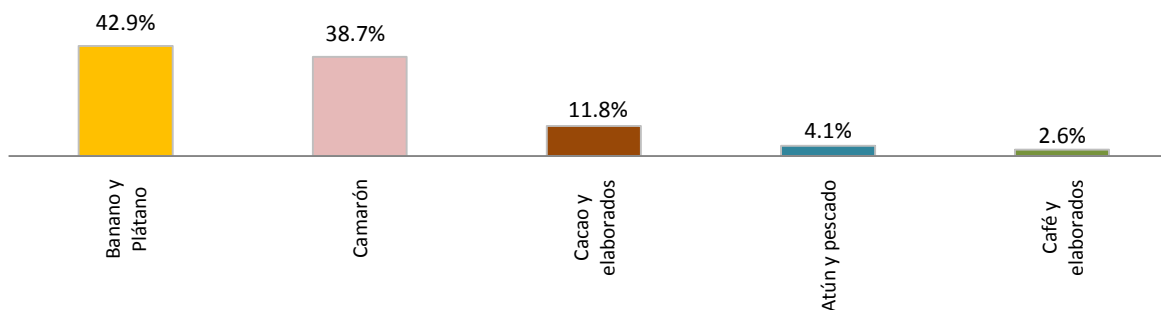

ene-14 feb-14 mar-14 abr-14 may-14 jun-14 jul-14 ago-14 sep-14 oct-14 nov-14 dic-14 ene-15 feb-15 mar-15 abr-15 may-15 jun-15 jul-15 ago-15 sep-15 oct-15 nov-15

Banano y Plátano	233.3	191.5	231.2	220.2	228.9	202.5	210.7	217.9	204.9	215.4	226.9	224.2	246.0	250.1	259.6	247.0	248.6	228.5	225.3	221.0	202.1	227.4	211.0
Camarón	183.8	209.9	235.8	223.4	228.3	206.5	200.7	219.5	227.4	235.7	216.9	184.0	169.4	194.3	196.5	172.0	200.4	188.1	191.8	192.2	184.1	204.5	193.4
Cacao y elaborados	35.8	45.7	62.1	53.2	49.0	53.7	43.5	56.1	71.1	59.5	78.9	101.1	72.2	73.5	78.9	47.8	51.0	52.5	47.4	65.4	60.6	72.4	87.1
Atún y pescado	17.1	26.5	33.3	27.3	22.1	20.6	23.3	25.3	18.1	16.5	16.9	27.5	23.3	22.1	30.0	23.0	17.2	19.2	18.6	17.6	15.2	13.7	15.0
Café y elaborados	10.8	15.6	16.6	15.4	12.9	11.2	11.6	14.3	22.3	19.0	14.3	14.4	14.3	11.3	15.4	9.4	10.0	10.0	10.4	12.0	12.0	14.0	11.5

Las ventas externas *No Petroleras - No Tradicionales*, de enero de 2014 a noviembre de 2015, alcanzaron en promedio, un valor FOB mensual de USD 480.3 millones, la participación de los principales bienes que conforman este grupo fue la siguiente: *Enlatados de Pescado* (19.2 %), *Productos Mineros* (16 %), *Flores Naturales* (14.1 %), *Otras Manufacturas de Metal* (6.1 %), *Extractos y aceites vegetales* (5 %), *Madera* (4.2 %), *Jugos y Conservas de Frutas* (3.1 %), *Químicos y Fármacos* (2.8 %); y, *Vehículos* (2.9 %).

### Exportaciones No Petroleras - No Tradicionales

- Valores en millones de USD, participación porcentual (promedio mensual) -

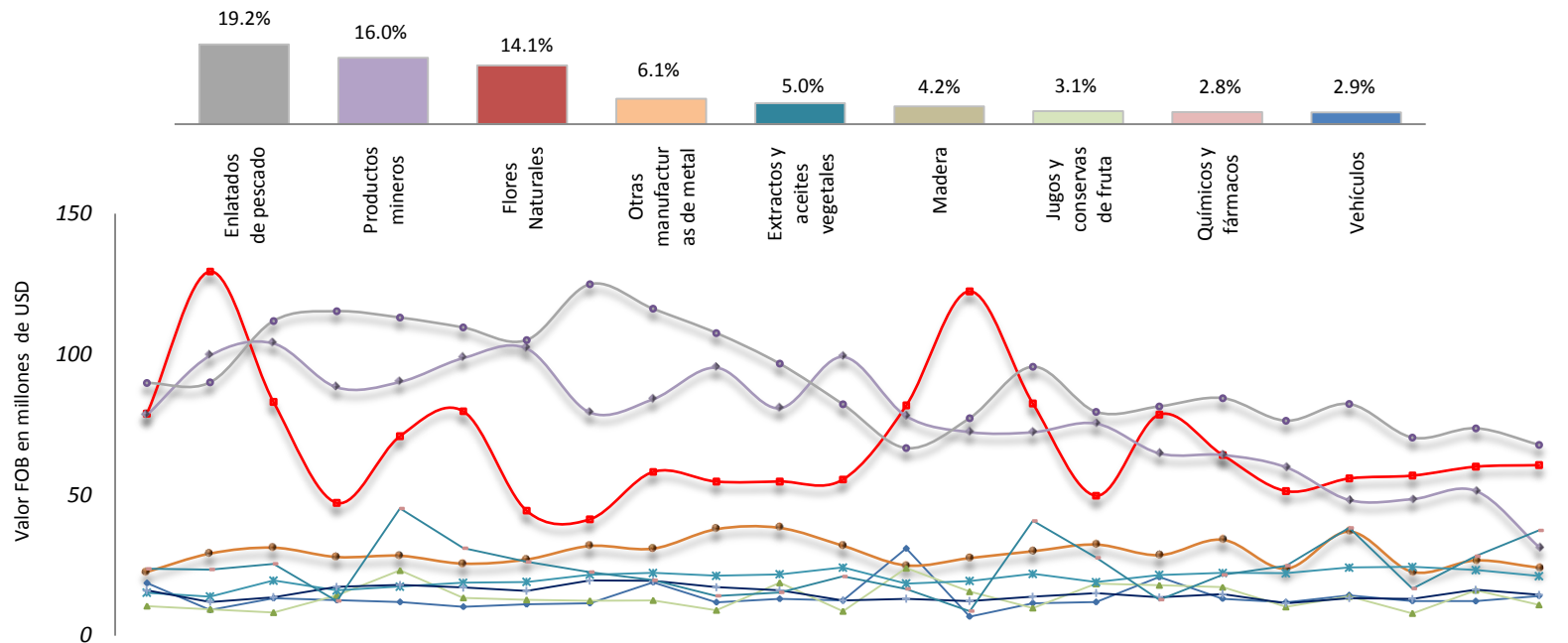

	ene-14	feb-14	mar-14	abr-14	may-14	jun-14	jul-14	ago-14	sep-14	oct-14	nov-14	dic-14	ene-15	feb-15	mar-15	abr-15	may-15	jun-15	jul-15	ago-15	sep-15	oct-15	nov-15
Flores Naturales	79.0	129.5	83.1	47.2	70.9	79.8	44.4	41.3	58.2	54.8	54.8	55.5	81.8	122.4	82.5	49.7	78.6	64.2	51.4	55.9	56.9	60.1	60.6
Productos mineros	78.5	99.5	103.9	88.3	90.2	98.7	102.1	79.3	84.0	95.2	80.8	99.1	78.0	72.4	72.3	75.4	64.8	64.2	59.9	48.2	48.5	51.4	31.5
Enlatados de pescado	89.8	90.1	111.9	115.4	113.1	109.6	105.1	125.0	116.2	107.6	96.7	82.2	66.7	77.3	95.6	79.5	81.5	84.5	76.4	82.3	70.4	73.7	67.8
Químicos y fármacos	18.7	9.1	13.3	12.6	11.9	10.2	11.1	11.5	18.9	11.8	13.0	12.5	31.0	6.8	11.5	11.9	20.8	13.1	11.9	14.3	12.3	12.2	14.1
Otras manufacturas de metal	22.7	29.2	31.3	27.9	28.4	25.6	27.0	31.9	30.9	37.8	38.3	31.9	24.9	27.5	30.0	32.4	28.6	34.1	23.8	37.0	22.6	26.7	24.1
Vehículos	10.5	9.3	8.2	14.3	23.1	13.4	12.7	12.4	12.5	9.0	18.8	8.6	24.0	15.6	9.8	18.4	17.9	17.2	10.2	13.9	7.9	16.1	10.9
Madera	15.2	13.9	19.6	16.1	17.4	18.8	19.1	21.6	22.3	21.3	21.8	24.2	18.5	19.4	22.0	19.0	21.5	22.3	22.2	24.2	24.4	23.3	21.1
Juegos y Conservas de Fruta	16.0	12.0	13.6	17.3	18.0	17.1	15.9	19.6	19.4	17.2	16.1	12.5	13.0	12.3	13.8	15.1	13.6	14.7	11.5	13.3	13.0	16.3	14.5
Extractos y aceites vegetales	23.8	23.4	25.5	12.3	45.2	31.1	26.2	22.6	19.7	14.1	15.4	21.1	16.6	8.7	40.8	27.7	12.7	21.6	24.8	38.4	16.7	28.2	37.4



De acuerdo a la Clasificación de los Bienes por Uso o Destino Económico (CUODE), el promedio mensual en valor FOB de las importaciones de los *Bienes de Consumo* de enero de 2014 a noviembre de 2015 fue de USD 382.2 millones, los *Bienes de Consumo No Duraderos* participaron con el 60.1 % y los *Bienes de Consumo Duradero* participaron con el 39.9 %.

### Importaciones – Bienes de Consumo

- Valores en millones de USD, participación porcentual (promedio mensual) -

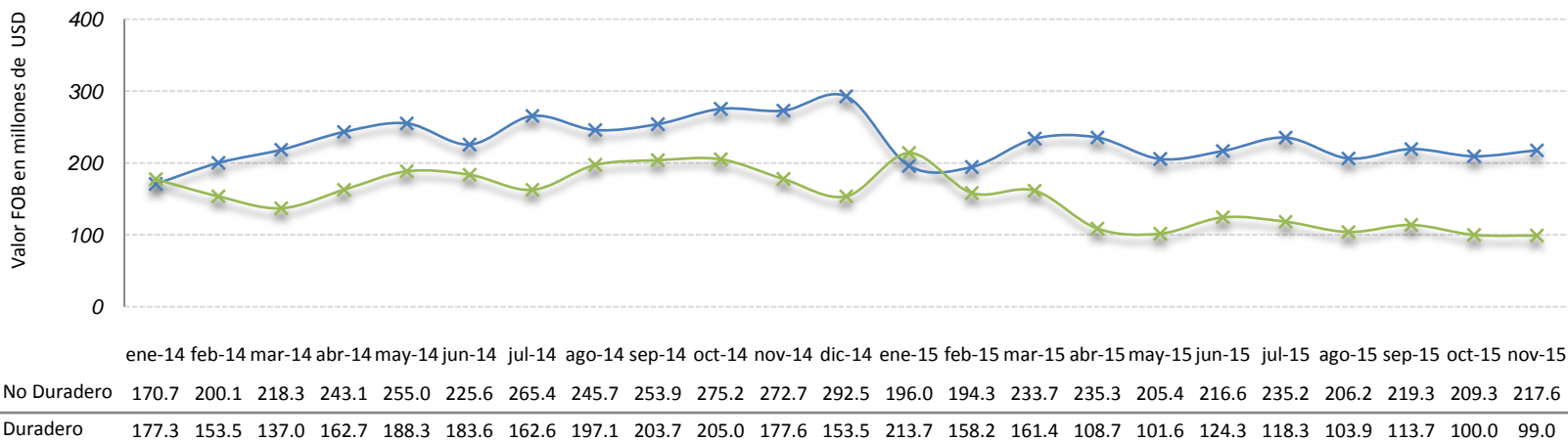

En términos FOB, se han importado, en promedio, de enero de 2014 a noviembre de 2015, *Materias Primas* por USD 628.8 millones. La participación de los bienes que conforman este grupo fue: *Industriales* (73 %), *Agrícolas* (15.8 %) ; y, *Materiales de Construcción* (11.1 %).

### Importaciones – Materias Primas

- Valores en millones de USD, participación porcentual (promedio mensual) -

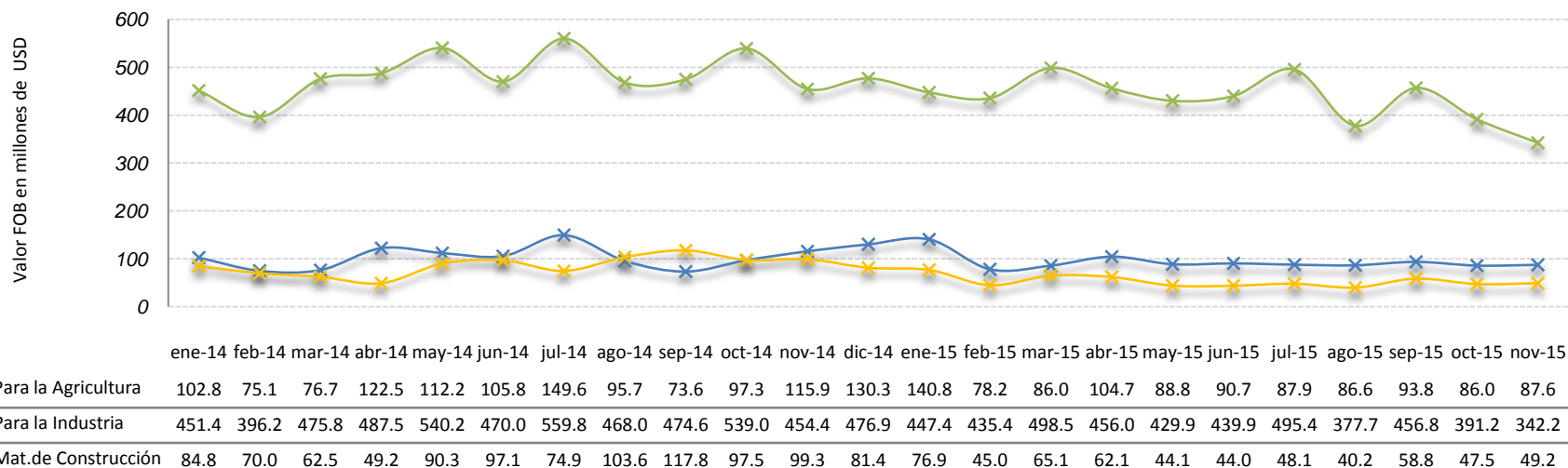
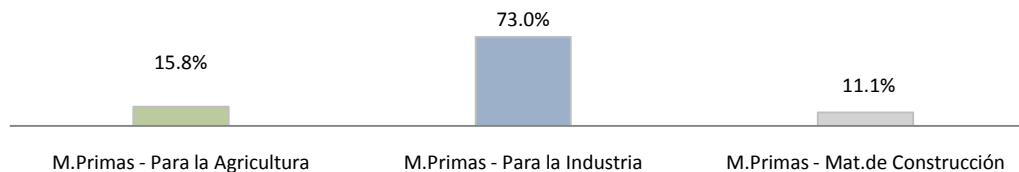

La compra externa de *Bienes de Capital*, en promedio mensual, alcanzó USD 505.9 millones entre enero de 2014 y noviembre de 2015; la participación porcentual de los grupos que conforman estas mercancías fue: *Bienes de Capital para la industria* (70.7 %), *Bienes de Capital - equipos de transporte* (27.2 %); y, *Bienes de Capital para la agricultura* (2.1 %).

### Importaciones – Bienes de Capital

- Valores en millones de USD, participación porcentual (promedio mensual) -

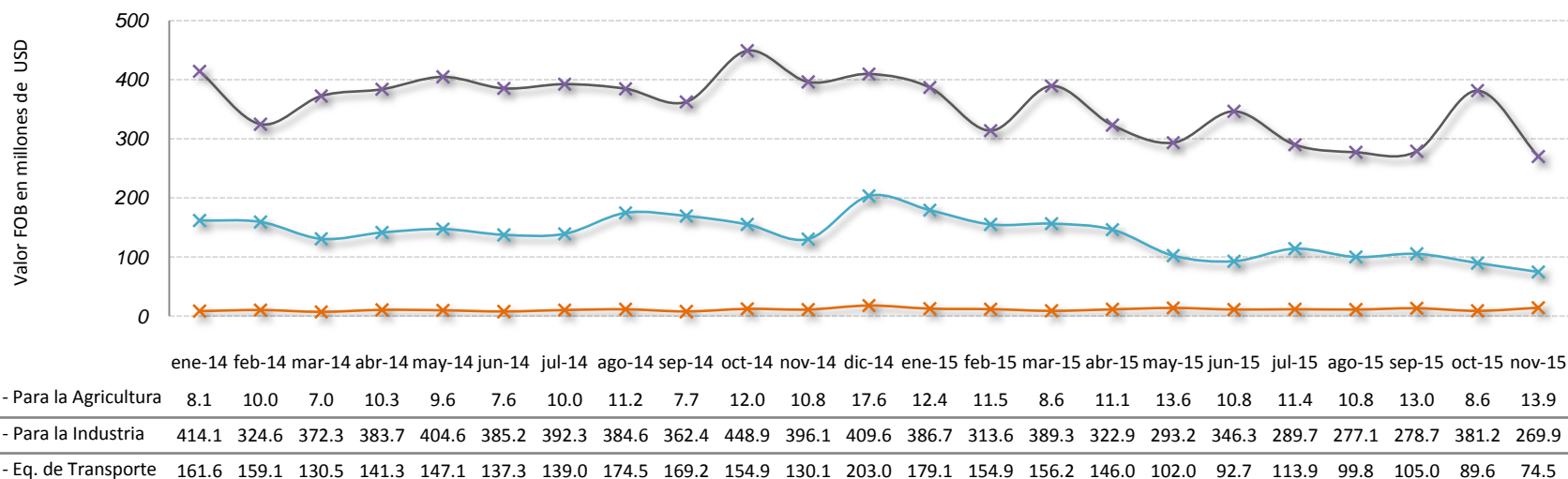
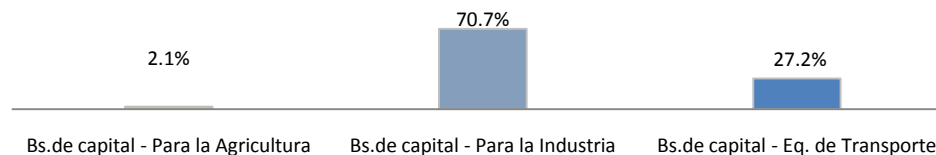

Las importaciones de *Combustibles y Lubricantes*, en promedio mensual, alcanzaron USD 441.7 millones entre enero de 2014 y noviembre de 2015. La participación porcentual de los bienes que conforman este grupo fue: *Diesel* (44.5 %), *Nafta* (37.6 %), *Propano* (7.1 %), *Butano* (2.8 %), *Cutter Stock* (2.1 %), *Avgas* (0.7 %) ; y, *Otros* (5.2 %).

### Importaciones – Combustibles y Lubricantes

- Valores en millones de USD, participación porcentual (promedio mensual) -

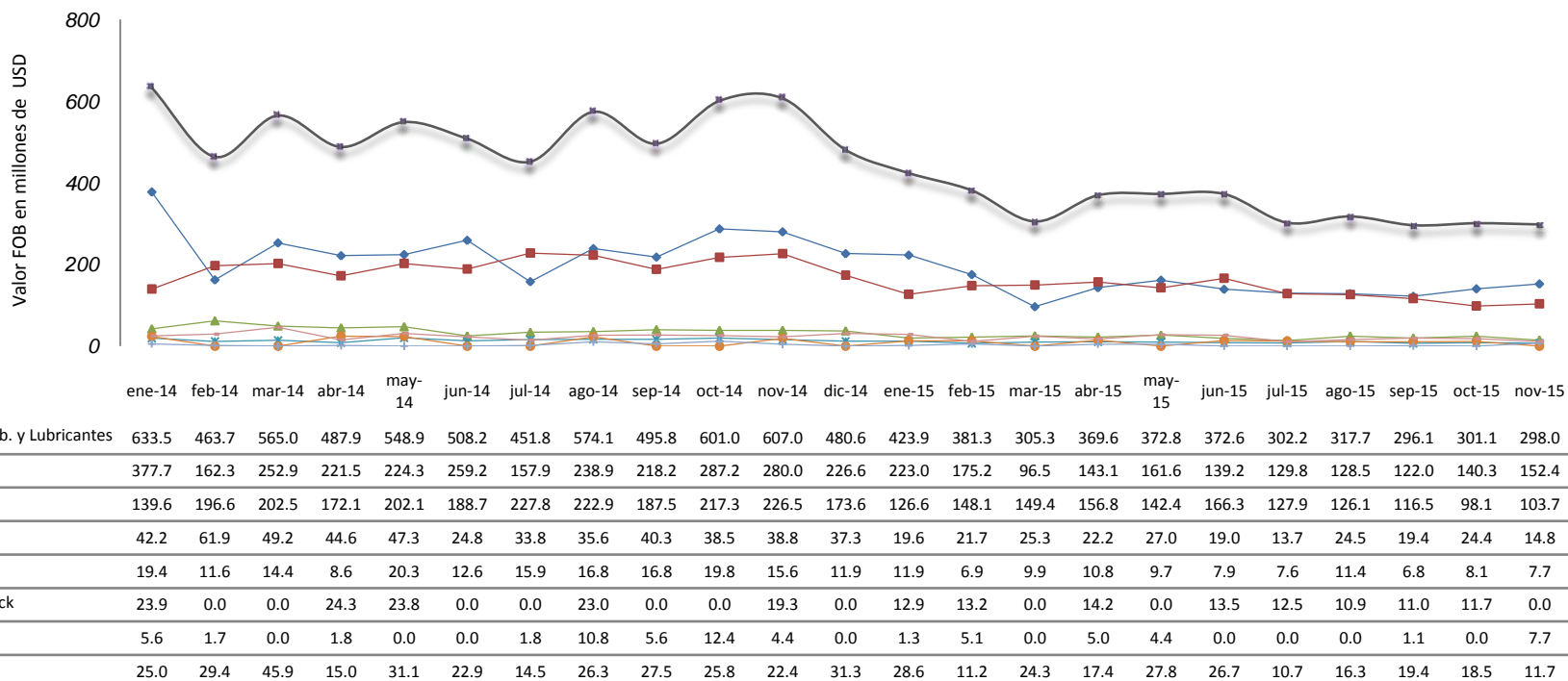
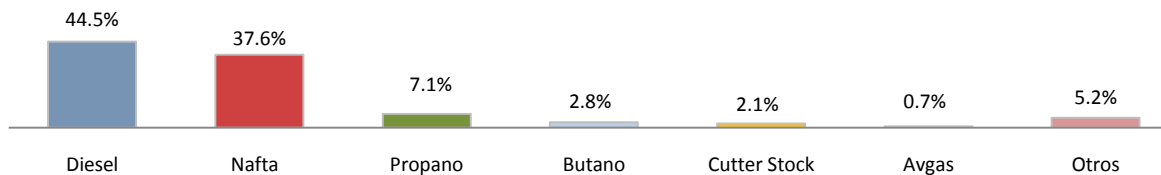

De enero de 2013 a noviembre de 2015, el comportamiento de las exportaciones petroleras está correlacionado positivamente con el precio del barril de petróleo en el mercado internacional.

**EXPORTACIONES PETROLERAS Y NO PETROLERAS**  
Participación porcentual sobre el total de las exportaciones

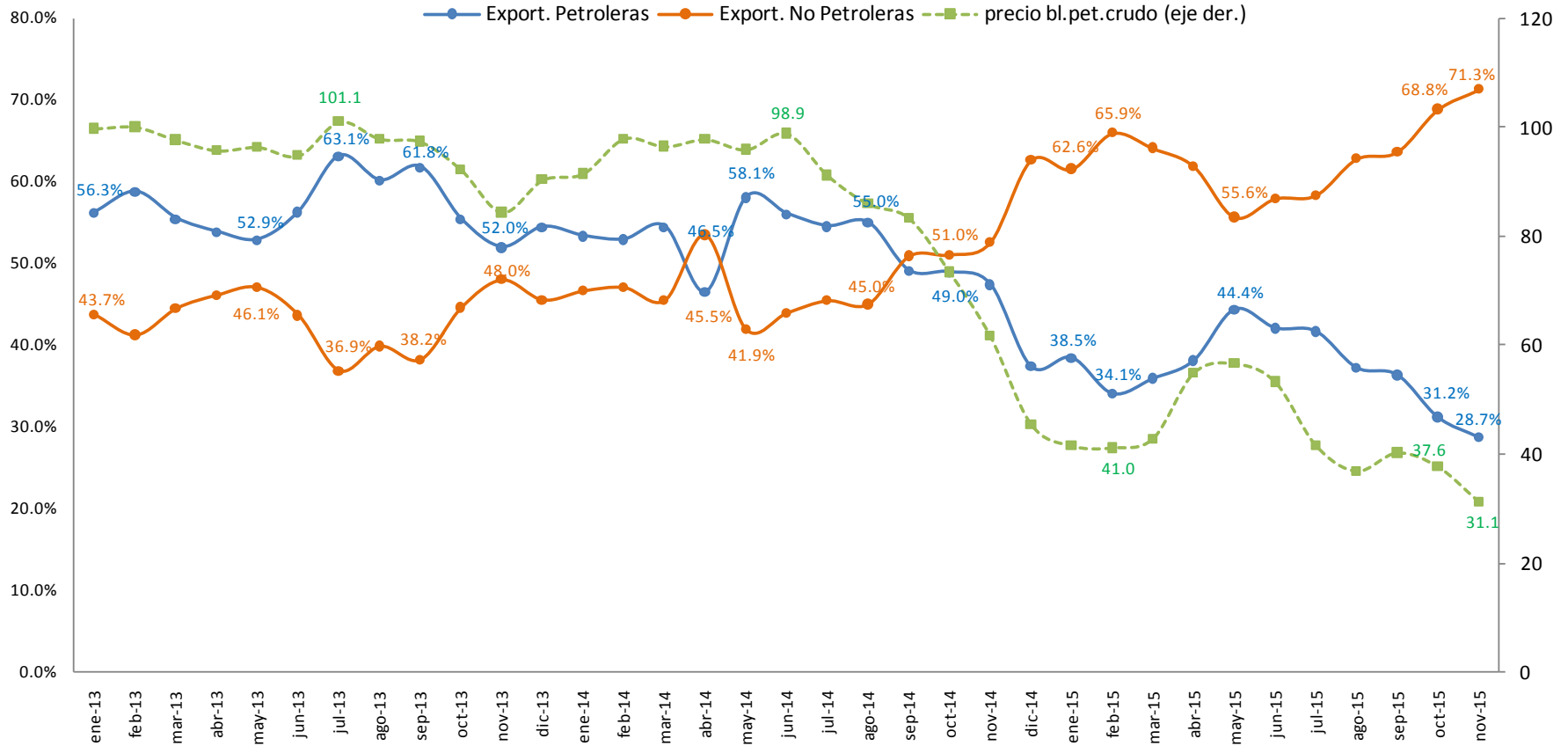

De enero de 2014 a noviembre de 2015, el promedio mensual de las ventas externas de *crudo* fue de USD 828.4 millones y de *derivados* de USD 26.6 millones; la participación porcentual en promedio de estos dos bienes frente al total de exportaciones petroleras fue de 96.9 % y 3.1 %, respectivamente.

**Exportaciones – Crudo y Derivados**  
- Valores en millones de USD

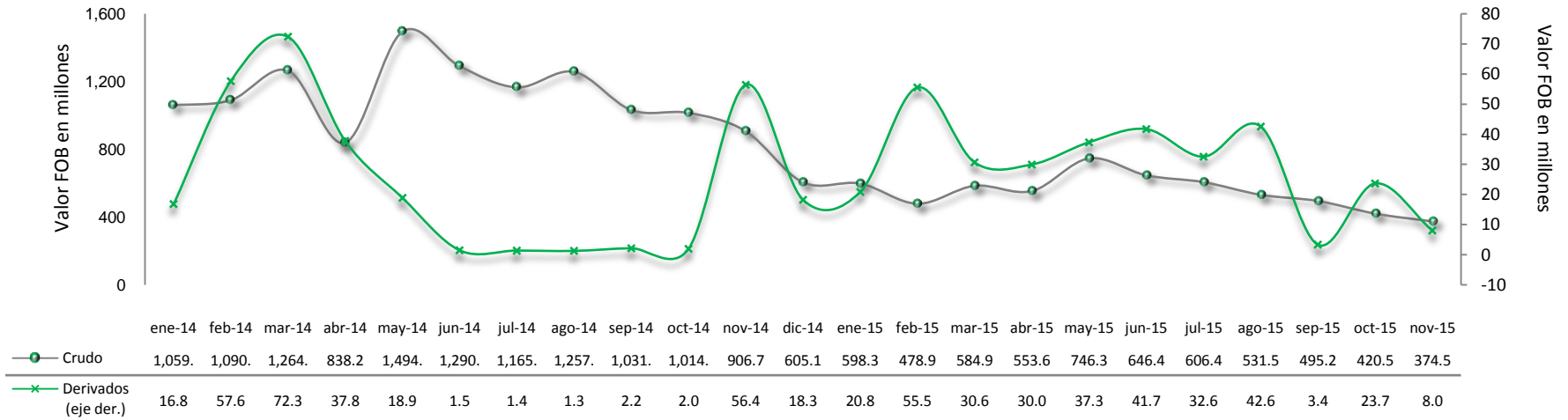

**BANCO CENTRAL DEL ECUADOR**  
SUBGERENCIA DE PROGRAMACION Y REGULACIÓN  
DIRECCIÓN NACIONAL DE SINTESIS MACROECONÓMICA

**2016 © Banco Central del Ecuador**

[www.bce.ec](http://www.bce.ec)

**Se permite la reproducción de este documento siempre que se cite la fuente.**