

ISSN-0408-327X

BANCO CENTRAL DEL ECUADOR

INFORMACION ESTADISTICA MENSUAL

Nº 1.902

Agosto 31 de 2010

SOL

*Cultura La Tolita, de 400 a.C. a 600 d.C.
En su representación se sintetiza toda
la mitología ancestral del Ecuador.
Trabajado en oro laminado y repujado.*

Museo Nacional
Banco Central del Ecuador.

DISEÑO, DIAGRAMACIÓN Y PROCESAMIENTO:

DEPARTAMENTO DE PUBLICACIONES ECONÓMICAS

DIRECCIÓN GENERAL DE ESTUDIOS

BANCO CENTRAL DEL ECUADOR

2010, Banco Central del Ecuador
Tiraje: 800 ejemplares

<http://www.bce.fin.ec/docs.php?path=/homel/estadisticas/bohmensual/IEMensual.jsp>

INDICE

página

1. ESTADISTICAS MONETARIAS Y FINANCIERAS	
- Gráficos	5
1.1 Principales indicadores monetarios y financieros	
1.1.1 Oferta Monetaria (M1) y Liquidez Total (M2)	6
1.1.2 Captaciones y Crédito del Panorama Financiero por sectores	7
1.2 Banco Central del Ecuador	
1.2.1 Reserva Internacional de libre disponibilidad	8
1.2.2 Cuentas monetarias: Banco Central del Ecuador	9
1.2.3 Resumen del sistema de balances: Banco Central del Ecuador	10
1.2.4 Balance sectorial: Banco Central del Ecuador	11
1.3 Otras sociedades de depósito (OSD)	
1.3.1 Cuentas Monetarias: otras sociedades de depósito (OSD)	13
1.3.2 Balance sectorial: otras sociedades de depósito (OSD)	14
1.4 Panorama monetario (PM)	16
1.5 Panorama: otras sociedades financieras (OSF)	17
1.6 Panorama financiero (PF)	18
1.7 Bancos Privados	
1.7.1 Memo Item: Cuentas monetarias: bancos privados	19
1.7.1a Memo Item: Cuentas monetarias: bancos privados abiertos	20
1.7.1b Memo Item: Cuentas monetarias: bancos privados cerrados	21
1.7.2 Memo Item: Balance sectorial: bancos privados	22
1.7.2a Memo Item: Balance sectorial: bancos privados abiertos	24
1.7.2b Memo Item: Balance sectorial: bancos privados cerrados	26
1.7.3 Memo Item: Cuentas Monetarias: Banca Off Shore	28
1.7.4 Memo Item: Balance sectorial: Banca Off Shore	29
1.8 Captaciones del Sistema Financiero	31
1.9 Crédito al sector privado	32
1.10 Tasas de interés	
1.10.1 Tasas de interés referenciales vigentes	33
1.10.2 Tasas de interés activas y máximas referenciales vigentes (por segmento de crédito)	34
1.11 Encaje bancario	
1.11.1 Posición semanal de encaje bancario	35
1.11.2 Encaje Legal del Sistema Financiero	36
2. ESTADISTICAS DE FINANZAS PUBLICAS	
- Gráficos	37
2.1 Operaciones del Sector Público no financiero (base devengado - porcentajes del PIB)	38
2.2 Operaciones del Sector Público no financiero (base devengado - millones de dólares)	39
2.2.1 Operaciones del Gobierno Central (base devengado)	40
2.2.2 Operaciones del resto de entidades del Sector Público (base devengado)	41
2.2.3 Operaciones de empresas públicas no financieras (base devengado)	42
2.3 Financiamiento del Sector Público no financiero	43
2.4 Situación financiera del Presupuesto del Gobierno Central (base caja)	44
2.4.1 Déficit o superávit: global, presupuestario y primario del Presupuesto del Gobierno Central (base caja)	45
2.4.2 Ingresos Corrientes y de Capital del Presupuesto del Gobierno Central (base caja)	46
2.4.3 Egresos del presupuesto del Gobierno Central (base caja)	47
2.5 Estado y movimiento de la deuda pública interna del Gobierno Central	48
3. ESTADISTICAS DEL SECTOR EXTERNO	
- Gráficos	49
3.1 Comercio Exterior:	
3.1.1 Exportaciones por producto principal	51
3.1.2 Exportaciones por grupos de productos	53
3.1.2a Exportaciones por grupos de productos: tasas de variación	54
3.1.3 Exportaciones no tradicionales	55
3.1.4 Exportaciones FOB, Importaciones CIF anuales, por continente, área económica y país	57

	página
3.1.5	58
3.1.6	59
3.1.6a	60
3.1.7	61
3.1.8	62
3.1.9	63
3.2	64
3.2.1.1	66
3.2.1.2	68
3.2.2	68
3.3	69
3.3.1	70
3.3.2	71
3.4	72
3.4.1	73
3.4.2	73
3.4.3	73
4. ESTADÍSTICAS DEL SECTOR REAL	
4.1 Gráficos	74
4.1.1	75
4.1.2	76
4.1.2a	77
4.1.3	79
4.1.4	80
4.2 Gráficos	82
4.2.1	83
4.2.2	85
4.2.3	86
4.2.4	87
4.2.5	88
4.2.6	89
4.2.7	90
4.3	92
4.3.1	93
4.3.2	93
4.3.3	95
4.4	96
4.4.1	97
4.4.2	97
4.5	98
4.5.1	98
4.5.2	98
Gráficos	99

Nota General:

Las cifras están expresadas en dólares de los Estados Unidos de Norteamérica.

Se utilizan los siguientes signos convencionales:

- no existe transacción;
- ... no hay información disponible; y,
- 0 (cero) el dato es inferior que la unidad.

Las estadísticas de la sección 4.3 correspondientes al período 1993-2004 tienen carácter definitivo; las 2005 y 2006 semidefinitivo; y, las 2007 provisional; y 2008 y 2009 provisional; calculado a través de sumatoria de Cuentas Nacionales Trimestrales.

Las notas metodológicas de la Información Estadística Mensual fueron publicadas en forma impresa hasta el boletín N.1847 correspondiente al mes de enero del 2006. A partir de este número cualquier referencia dirigirse a la información difundida en internet.

Esta información se difunde en Internet (<http://www.bce.fin.ec>) antes de su publicación en soporte papel de acuerdo al calendario establecido por el Banco Central del Ecuador y está en concordancia con los requerimientos de las NEDD (Normas Especiales para la Divulgación de Datos) del FMI. El calendario de difusión específico de las NEDD se encuentra en la hoja web del FMI (<http://dsbhmf.org/>).

SECTOR MONETARIO Y FINANCIERO

RESERVA INTERNACIONAL DE LIBRE DISPONIBILIDAD
Millones de Dólares

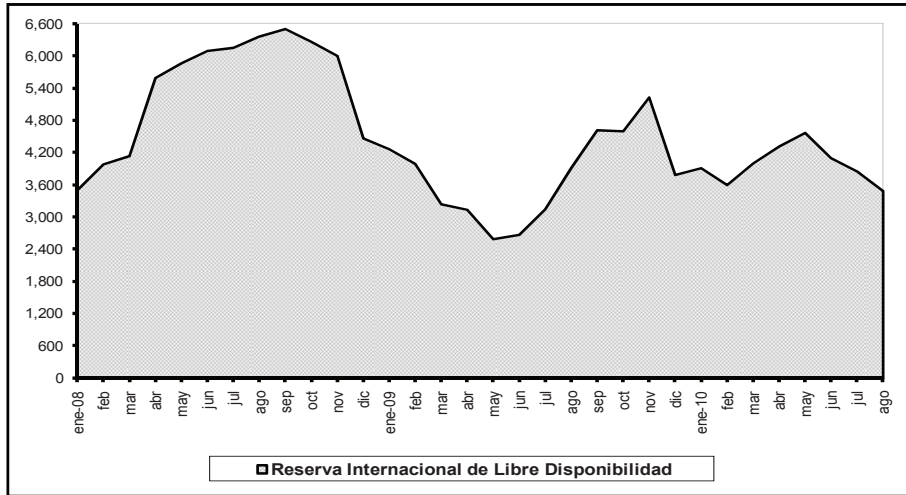

TASAS DE INTERÉS REFERENCIALES
Porcentajes

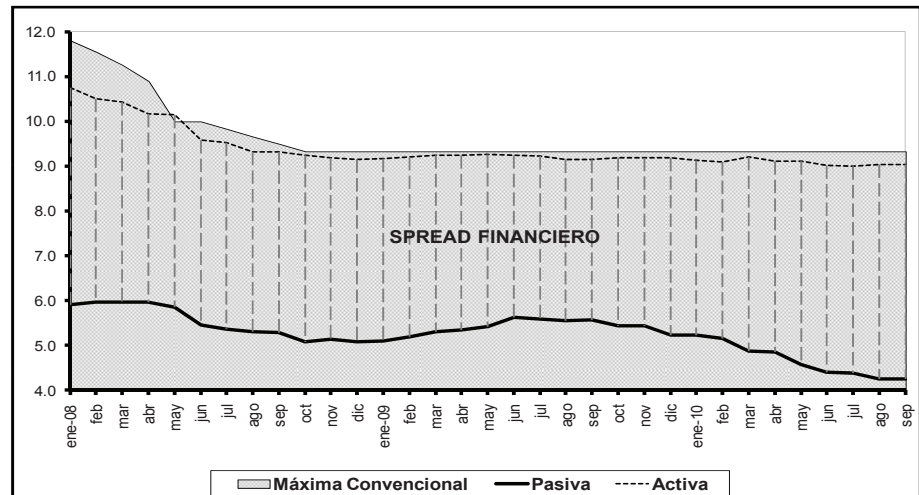

CARTERA BANCOS PRIVADOS
Millones de Dólares

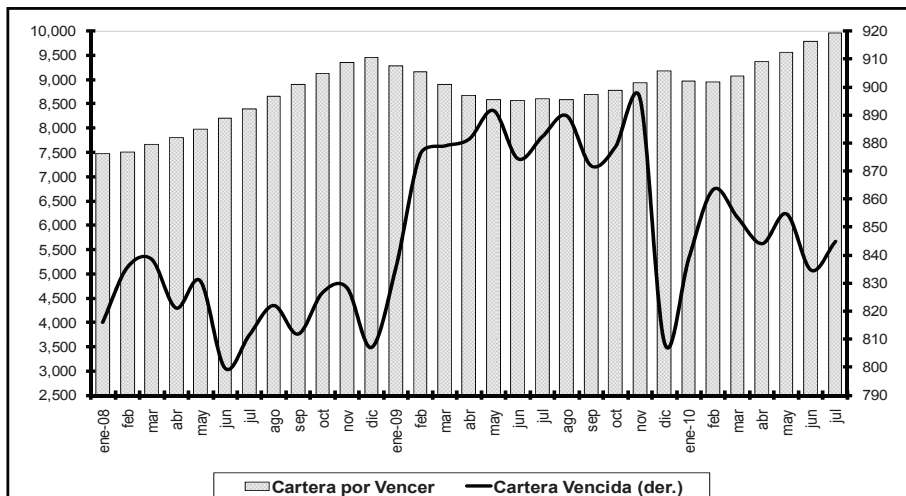

CAPTACIONES BANCOS PRIVADOS
Millones de Dólares

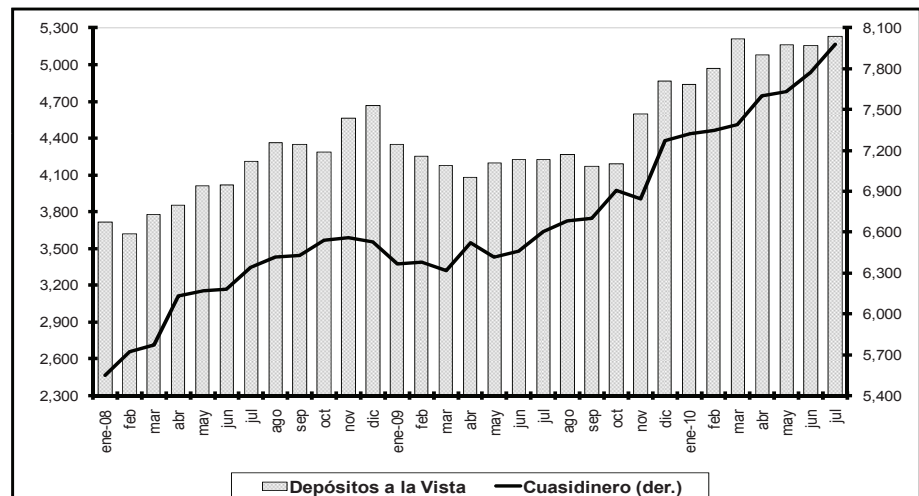

1.1.1 OFERTA MONETARIA (M1) Y LIQUIDEZ TOTAL (M2)

En millones de dólares al final del período

Período	Especies Monetarias en Circulación (1)	Moneda Fraccionaria	Depósitos a la vista (2)	Oferta Monetaria M1 (3)	Cuasidinero (4)	LIQUIDEZ TOTAL M2 (5)	Reservas Bancarias (6)	Caja BCE	Caja OSD	BASE MONETARIA BM (7)	Multiplificador M1/BM (8)	Multiplificador M2/BM (8)
	a	b	c	d=a+b+c	e	f=d+e	g	h	i	j=a+b+g+h+i	k=d/j	l=f/j
2007												
Enero	2.844,9	66,1	3.058,1	5.969,0	6.176,4	12.145,4	435,7	247,3	322,9	3.916,9	1,5	3,1
Febrero	2.840,1	66,2	3.010,6	5.916,8	6.232,0	12.148,8	420,0	181,7	356,3	3.864,2	1,5	3,1
Marzo	2.977,7	65,5	2.927,9	5.971,1	6.196,0	12.167,1	493,8	217,2	311,0	4.065,2	1,5	3,0
Abril	3.011,5	65,9	2.950,7	6.028,1	6.376,9	12.405,9	417,8	218,1	326,7	4.039,9	1,5	3,1
Mayo	2.975,8	65,8	3.041,6	6.083,2	6.469,8	12.553,0	447,2	154,5	345,4	3.988,7	1,5	3,1
Junio	3.006,5	65,6	3.017,1	6.089,1	6.492,3	12.581,4	482,1	149,0	321,4	4.024,5	1,5	3,1
Julio	2.983,3	66,4	3.115,8	6.165,5	6.570,2	12.735,7	460,2	139,5	369,5	4.018,9	1,5	3,2
Agosto	3.063,9	67,3	3.196,8	6.328,0	6.761,0	13.089,0	529,6	124,2	322,9	4.108,0	1,5	3,2
Septiembre	2.983,1	67,9	3.225,3	6.276,3	6.844,5	13.120,8	535,8	221,2	339,8	4.147,7	1,5	3,2
Octubre	2.975,7	69,8	3.317,1	6.362,6	6.919,6	13.282,2	474,8	167,7	375,4	4.063,4	1,6	3,3
Noviembre	3.028,6	70,3	3.425,1	6.524,0	7.087,2	13.611,2	527,6	191,7	333,6	4.151,8	1,6	3,3
Diciembre	3.279,3	71,4	3.658,5	7.009,2	7.309,2	14.318,3	692,2	121,8	397,6	4.562,3	1,5	3,1
2008												
Enero	3.070,6	72,2	3.753,5	6.896,2	7.344,5	14.240,7	763,3	265,4	391,3	4.562,7	1,5	3,1
Febrero	3.078,0	72,1	3.664,2	6.814,3	7.548,5	14.362,8	710,3	234,7	340,7	4.435,8	1,5	3,2
Marzo	3.068,9	73,5	3.823,6	6.966,0	7.620,3	14.586,3	671,1	214,3	390,8	4.418,7	1,6	3,3
Abril	3.164,7	74,4	3.895,5	7.134,6	8.048,9	15.183,6	701,0	143,8	384,0	4.467,9	1,6	3,4
Mayo	3.177,0	74,3	4.052,8	7.304,1	8.098,5	15.402,6	755,0	139,9	359,1	4.505,3	1,6	3,4
Junio	3.180,9	74,4	4.058,7	7.314,0	8.126,6	15.440,6	724,4	124,7	386,3	4.490,6	1,6	3,4
Julio	3.231,2	75,3	4.246,9	7.553,4	8.345,9	15.899,2	754,4	156,0	409,5	4.626,3	1,6	3,4
Agosto	3.331,5	75,0	4.401,2	7.807,7	8.459,5	16.267,2	744,4	150,0	382,2	4.683,1	1,7	3,5
Septiembre	3.316,5	75,2	4.391,7	7.783,4	8.456,5	16.239,9	634,3	178,8	421,9	4.626,7	1,7	3,5
Octubre	3.408,4	76,0	4.323,6	7.807,9	8.567,6	16.375,5	815,1	219,3	387,5	4.906,3	1,6	3,3
Noviembre	3.409,1	75,8	4.608,0	8.092,9	8.598,4	16.691,3	991,5	220,8	417,0	5.114,2	1,6	3,3
Diciembre	4.098,1	77,3	4.704,7	8.880,2	8.580,9	17.461,1	1.239,0	191,6	522,3	6.128,3	1,4	2,8
2009												
Enero	3.781,3	76,0	4.386,6	8.243,9	8.432,6	16.676,6	759,7	535,5	461,2	5.613,7	1,5	3,0
Febrero	3.718,1	74,9	4.289,4	8.082,4	8.443,7	16.526,2	851,9	436,0	503,3	5.584,2	1,4	3,0
Marzo	3.808,6	74,2	4.213,3	8.096,1	8.354,9	16.451,0	552,7	354,4	500,8	5.290,7	1,5	3,1
Abril	3.912,2	75,3	4.116,5	8.103,9	8.555,6	16.659,5	640,8	255,6	471,2	5.355,1	1,5	3,1
Mayo	3.844,8	74,1	4.234,9	8.153,8	8.478,5	16.632,2	576,4	305,8	483,2	5.284,2	1,5	3,1
Junio	3.784,8	73,8	4.254,4	8.113,1	8.529,0	16.642,1	746,3	263,3	519,8	5.388,1	1,5	3,1
Julio	3.815,6	74,5	4.259,6	8.149,7	8.713,7	16.863,4	861,1	231,4	450,4	5.433,0	1,5	3,1
Agosto	3.825,4	75,2	4.300,7	8.201,4	8.821,9	17.023,4	938,2	269,3	478,6	5.586,8	1,5	3,0
Septiembre	3.750,0	76,7	4.202,8	8.029,5	8.841,9	16.871,4	806,5	236,0	538,4	5.407,5	1,5	3,1
Octubre	3.894,2	75,5	4.219,8	8.189,5	9.146,3	17.335,8	915,1	180,0	479,5	5.544,2	1,5	3,1
Noviembre	3.918,3	76,1	4.628,3	8.622,7	9.073,3	17.696,0	1.046,5	333,3	516,9	5.891,1	1,5	3,0
Diciembre	4.230,1	77,4	4.902,2	9.209,6	9.621,7	18.831,3	1.702,6	358,9	554,3	6.923,1	1,3	2,7
2010												
Enero	3.984,1	77,2	4.872,2	8.933,5	9.667,6	18.601,2	1.697,5	538,5	543,2	6.840,6	1,3	2,7
Febrero	3.954,4	77,4	5.008,0	9.037,0	9.697,9	18.734,9	1.444,5	531,6	543,7	6.548,7	1,4	2,9
Marzo	3.926,9	77,9	5.250,9	9.255,7	9.817,4	19.073,1	1.632,3	482,5	575,8	6.695,4	1,4	2,8
Abril	4.029,1	78,3	5.120,9	9.228,3	10.134,7	19.363,0	1.720,1	504,5	499,7	6.831,6	1,4	2,8
Mayo	4.078,7	78,3	5.215,3	9.372,3	10.214,7	19.587,0	1.850,0	462,3	595,4	7.064,8	1,3	2,8
Junio	4.065,1	78,7	5.206,7	9.350,5	10.456,5	19.807,0	1.546,4	417,5	629,0	6.736,7	1,4	2,9
Julio	4.159,2	79,8	5.278,8	9.517,8	10.681,8	20.199,6	1.584,7	434,4	587,9	6.846,1	1,4	3,0

(1) La metodología de cálculo y la serie 2000.1 - 2007.12 de las especies monetarias en circulación constan en la Revista "Cuestiones Económicas" del Banco Central del Ecuador, Vol. 23, N° 2, 2007. (2) Se refiere a depósitos en cuenta corriente recibidos por las instituciones bancarias, exigibles mediante la presentación de cheques u otros mecanismos de pago y registro. (3) La oferta monetaria se define como la cantidad de dinero a disposición inmediata de los agentes para realizar transacciones; contablemente el dinero en sentido estricto, es la suma de las especies monetarias en circulación y los depósitos en cuenta corriente. (4) Corresponde a las captaciones de las Otras Sociedades de Depósito, que sin ser de liquidez inmediata, suponen una "segunda línea" de medios de pago a disposición del público. Está formado por los depósitos de ahorro, plazo, operaciones de reporto, fondos de tarjetahabientes y otros depósitos. (5) La liquidez total o dinero en sentido amplio incluye la oferta monetaria y el cuasidinero. (6) Son los depósitos que las instituciones financieras mantienen en el BCE por concepto de encaje. (7) La base monetaria o dinero de alto poder se define contablemente como la suma de la emisión monetaria y las reservas bancarias. En el esquema de dolarización se considera las especies monetarias en circulación, las cajas del sistema bancario (BCE y OSD) y las reservas bancarias en el BCE. (8) El multiplicador monetario es aquel factor, dado ciertos determinantes, que permite crear el dinero secundario, resultado de un proceso de expansión de los activos y pasivos del sistema financiero. A partir de la base monetaria es posible calcular los multiplicadores del dinero en sentido estricto y en sentido amplio.

FUENTE: Instituciones Financieras.

1.2.1 RESERVA INTERNACIONAL DE LIBRE DISPONIBILIDAD

En millones de dólares al final del período

	2009				2010							
	Sep.	Oct.	Nov.	Dic.	Ene.	Feb.	Mar.	Abr.	May.	Jun.	Jul.	Ago.
1. Posición neta en divisas (1.1+1.2+1.3)	3.733,4	3.648,7	4.178,0	2.846,5	2.940,7	2.607,1	3.003,2	3.273,7	3.490,4	2.978,0	2.814,8	2.364,5
1.1 Caja en divisas	236,0	180,0	333,3	358,9	538,5	531,6	482,5	504,5	462,3	417,5	434,4	384,0
1.2 Depósitos netos en bancos e instituciones financieras												
del exterior (1)	544,4	164,4	570,6	597,0	522,7	288,9	403,0	349,6	305,7	205,4	233,0	297,4
1.3 Inversiones, depósitos a plazo y títulos	2.953,1	3.304,3	3.274,1	1.890,6	1.879,4	1.786,5	2.117,8	2.419,6	2.722,4	2.355,1	2.147,4	1.683,1
2. Oro	841,1	878,5	993,2	918,6	911,0	936,2	942,3	996,1	1.020,0	1.050,8	987,5	1.052,5
3. DEGs	26,9	27,0	27,4	26,7	26,5	25,9	25,4	25,3	24,7	24,8	25,4	25,3
4. Posición de reserva en FMI	27,2	27,3	27,6	26,9	26,7	26,3	26,0	25,9	25,3	25,4	26,0	25,9
5. Posición con ALADI	-3,9	23,3	10,4	-26,7	13,4	7,5	10,1	0,9	14,9	24,5	3,9	22,2
RILD (1+2+3+4+5)	4.624,7	4.604,8	5.236,7	3.792,1	3.918,2	3.603,0	4.007,1	4.322,0	4.575,3	4.103,5	3.857,6	3.490,4

(1) Se deduce el valor correspondiente a los swaps de oro.

FUENTE: Banco Central del Ecuador.

1.2.2 CUENTAS MONETARIAS: BANCO CENTRAL DEL ECUADOR

En millones de dólares al final del período

	2009				2010							
	Sep.	Oct.	Nov.	Dic.	Ene.	Feb.	Mar.	Abr.	May.	Jun.	Jul.	Ago.
I. ACTIVOS EXTERNOS NETOS (a+b)	6.186,0	6.139,4	6.426,2	4.982,1	5.085,5	4.763,1	4.967,4	5.328,7	5.588,7	5.064,3	4.915,5	4.618,6
a. Reserva internacional de libre disponibilidad	4.624,7	4.604,8	5.236,7	3.792,1	3.918,2	3.603,0	4.007,1	4.322,0	4.575,3	4.103,5	3.857,6	3.490,4
b. Otros activos externos netos (b.1-b.2)	1.561,3	1.534,6	1.189,5	1.190,1	1.167,3	1.160,1	960,3	1.006,8	1.013,3	960,7	1.057,9	1.128,2
b.1 Activos	1.568,3	1.542,0	1.196,9	1.197,7	1.175,3	1.168,1	969,2	1.016,0	1.022,6	970,0	1.067,6	1.138,0
b.2 Pasivos	7,0	7,4	7,4	7,6	8,0	8,0	8,9	9,3	9,3	9,3	9,7	9,8
II. ACTIVOS INTERNOS NETOS (c+d)	-4.258,5	-4.045,1	-4.100,8	-2.072,0	-2.123,0	-2.054,2	-2.118,4	-2.312,7	-2.449,4	-2.146,0	-1.999,0	-1.635,8
c. Crédito interno (c.1+c.2+c.3+c.4+c.5)	-3.278,4	-3.027,5	-3.343,2	-1.386,6	-1.469,1	-1.241,4	-1.427,7	-1.567,5	-1.683,3	-1.349,6	-1.235,5	-811,8
c.1 Crédito neto al gobierno central	-2.192,9	-1.763,0	-2.100,7	-825,0	-1.085,9	-761,6	-805,3	-973,2	-1.562,7	-1.083,7	-969,7	-1.188,9
c.1.1 Crédito	68,5	123,5	123,5	69,1	70,5	58,7	59,4	59,2	60,2	57,3	64,2	70,9
c.1.2 Depósitos y otros pasivos	2.261,4	1.886,5	2.224,2	894,1	1.156,4	820,2	864,7	1.032,4	1.622,9	1.141,0	1.033,9	1.259,8
c.1.2.1 Depósitos Tesoro Nacional	1.764,3	1.389,8	1.738,9	397,8	497,4	278,3	383,8	531,5	1.161,5	767,7	601,7	789,3
c.1.2.2 Otros depósitos (Brady)	1,2	1,2	1,2	1,2	1,2	1,2	0,0	0,0	0,0	0,0	1,2	1,2
c.1.2.3 Cuentas por pagar	1,5	2,0	1,4	2,0	20,8	20,9	21,3	21,0	21,0	21,0	21,1	21,1
c.1.2.4 Dep. otras entidades gob. central	494,4	493,5	482,7	493,3	636,9	519,9	459,6	479,9	440,4	352,3	410,0	448,3
c.2 Crédito a los gobiernos provinciales y locales	2,5	2,5	2,5	2,4	2,4	2,4	2,4	2,4	2,3	2,3	2,3	2,3
c.3 Crédito neto fondos de seguridad social (1)	-1.229,3	-1.408,2	-1.385,7	-1.229,8	-1.049,1	-1.162,8	-1.303,3	-1.264,7	-808,3	-917,3	-914,7	-377,1
c.4 Crédito al sistema financiero	105,4	105,6	105,3	623,4	623,3	643,4	643,4	649,7	613,7	613,7	611,3	717,1
c.4.1 Crédito otras sociedades de depósito	105,2	105,5	105,2	335,3	333,2	355,7	353,3	351,3	368,8	341,9	339,5	395,3
c.4.1.1 Crédito	14,2	14,2	14,2	14,3	14,4	14,3	14,2	14,3	14,2	14,4	14,5	14,5
c.4.1.2 Títulos	89,2	89,2	89,2	319,2	317,0	339,7	337,4	335,1	352,8	325,5	323,2	360,2
c.4.1.3 Otros títulos valores (repos)	0,0	0,0	0,0	0,0	0,0	0,0	0,0	0,0	0,0	0,0	0,0	0,0
c.4.1.4 Otros (Capitaliz. bcos.+ otros activos)	1,8	2,1	1,7	1,7	1,9	1,7	1,7	1,9	1,8	2,1	1,9	20,6
c.4.2 Crédito otras sociedades financieras (CFN)	0,2	0,2	0,1	290,1	290,1	290,1	290,1	280,9	280,9	271,8	271,8	321,8
c.5 Crédito al sector privado (particulares)	36,1	35,7	35,5	40,3	40,1	34,7	35,1	35,8	35,6	35,4	35,3	34,7
d. Activos netos no clasificados (d.1-d.2)	-980,1	-1.017,6	-757,6	-685,4	-653,8	-812,8	-690,7	-745,2	-766,1	-796,4	-763,5	-824,0
d.1 Activos	525,3	525,2	527,9	521,4	521,3	522,2	522,3	522,5	522,4	522,0	522,1	522,2
d.2 Pasivos	1.505,5	1.542,8	1.285,6	1.206,7	1.175,1	1.335,0	1.213,0	1.267,7	1.288,5	1.318,4	1.285,6	1.346,2
III. PASIVOS MONETARIOS Y OTRAS OBLIGACIONES												
(I+II)=(e+f)	1.927,5	2.094,4	2.325,4	2.910,1	2.962,5	2.708,9	2.849,0	3.016,0	3.139,3	2.918,3	2.916,5	2.982,9
e. Pasivos Monetarios (e.1+e.2)	883,2	990,6	1.122,6	1.779,9	1.774,8	1.521,9	1.710,2	1.798,4	1.928,4	1.625,1	1.664,5	1.554,7
e.1 Emisión monetaria	76,7	75,5	76,1	77,4	77,2	77,4	77,9	78,3	78,3	78,7	79,8	80,0
e.1.1 Emisión monetaria (antigua) (2)	0,0	0,0	0,0	0,0	0,0	0,0	0,0	0,0	0,0	0,0	0,0	0,0
e.1.2 Emisión monetaria (nueva) (3)	76,7	75,5	76,1	77,4	77,2	77,4	77,9	78,3	78,3	78,7	79,8	80,0
e.2 Reservas bancarias	806,5	915,1	1.046,5	1.702,6	1.697,5	1.444,5	1.632,3	1.720,1	1.850,0	1.546,4	1.584,7	1.474,8
e.2.1 Depósitos otras sociedades de depósito	757,5	869,5	801,6	1.390,0	1.277,9	1.108,0	1.270,6	1.397,6	1.600,5	1.350,6	1.388,9	1.225,4
e.2.2 Depósitos otras sociedades financieras (CFN)	49,0	45,6	244,9	312,6	419,6	336,5	361,7	322,5	249,6	195,8	195,8	249,4
f. Otras obligaciones del BCE (f.1+f.2+f.3+f.4)	1.044,4	1.103,8	1.202,7	1.130,2	1.187,8	1.186,9	1.138,8	1.217,6	1.210,9	1.293,2	1.252,0	1.428,1
f.1 Bonos de estabilización	0,0	0,0	0,0	0,0	0,0	0,0	0,0	0,0	0,0	0,0	0,0	0,0
f.2 Títulos Banco Central del Ecuador	0,0	0,0	0,0	0,0	0,0	0,0	0,0	0,0	0,0	0,0	0,0	0,0
f.3 Depósitos monetarios	892,6	952,2	1.052,0	974,3	1.030,1	1.177,7	1.127,5	1.204,3	1.198,0	1.279,1	1.238,1	1.410,8
f.3.1 Depósitos gobiernos locales	445,6	489,5	547,1	512,3	586,3	633,4	646,7	649,4	666,1	740,0	784,5	776,1
f.3.2 Dep. sociedades púb. no finan.(empresas)	446,3	462,1	504,8	460,9	434,9	542,9	479,5	553,3	530,8	537,8	452,8	633,8
f.3.3 Depósitos sector privado (empresas y hogares)	0,7	0,6	0,1	1,2	8,9	1,5	1,3	1,6	1,1	1,3	0,8	0,8
f.4 Cuentas por pagar	151,7	151,6	150,7	155,8	157,7	9,2	11,3	13,3	12,9	14,1	13,9	17,4

(1) El signo negativo significa acumulación de depósitos.

(2) Corresponde a la emisión monetaria en sucres expresada en dólares.

(3) Corresponde a la moneda fraccionaria puesta en circulación.

FUENTE: Banco Central del Ecuador.

1.2.3 RESUMEN DEL SISTEMA DE BALANES: BANCO CENTRAL DEL ECUADOR

En millones de dólares al final del período

	2007	2008										
	Dic.	Ene.	Feb.	Mar.	Abr.	May.	Jun.	Jul.	Ago.	Sep.	Oct.	Nov.
SISTEMA DE CANJE	0,0	0,0	0,0	0,0	0,0	0,0	0,0	0,0	0,0	0,0	0,0	0,0
Reserva internacional de libre disponibilidad (a)	71,4	72,2	72,1	73,5	74,4	74,3	74,4	75,3	75,0	75,2	76,0	75,8
Emisión monetaria	-71,4	-72,2	-72,1	-73,5	-74,4	-74,3	-74,4	-75,3	-75,0	-75,2	-76,0	-75,8
Emisión monetaria (antigua)	0,0	0,0	0,0	0,0	0,0	0,0	0,0	0,0	0,0	0,0	0,0	0,0
Emisión monetaria (nueva)	-71,4	-72,2	-72,1	-73,5	-74,4	-74,3	-74,4	-75,3	-75,0	-75,2	-76,0	-75,8
SISTEMA DE RESERVA FINANCIERA	0,0	0,0	0,0	0,0	0,0	0,0	0,0	0,0	0,0	0,0	0,0	0,0
Reserva internacional de libre disponibilidad (b)	692,2	763,3	710,3	671,1	701,0	755,0	724,4	754,4	744,4	634,3	815,1	991,5
Depósitos y obligaciones (reservas bancarias)	-692,2	-763,3	-710,3	-671,1	-701,0	-755,0	-724,4	-754,4	-744,4	-634,3	-815,1	-991,5
Bonos de estabilización monetaria	0,0	0,0	0,0	0,0	0,0	0,0	0,0	0,0	0,0	0,0	0,0	0,0
SISTEMA DE OPERACIONES	0,0	0,0	0,0	0,0	0,0	0,0	0,0	0,0	0,0	0,0	0,0	0,0
Saldo reserva internacional de libre disponibilidad (c)	2.757,2	2.675,5	3.207,0	3.398,9	4.823,7	5.045,5	5.304,4	5.331,7	5.552,9	5.802,0	5.382,4	4.944,2
Operaciones de reporto	0,0	0,0	0,0	0,0	0,0	0,0	0,0	0,0	0,0	0,0	0,0	0,0
Títulos del Tesoro Nacional	508,2	505,0	495,1	493,4	524,6	490,3	477,0	471,1	512,0	514,0	498,5	488,8
Depósitos del sector público no financiero	-3.197,6	-3.121,3	-3.643,5	-3.833,0	-5.286,7	-5.476,2	-5.753,8	-5.769,7	-6.006,3	-6.256,4	-5.872,4	-5.424,4
Depósitos de particulares	-13,6	-4,9	-5,1	-5,2	-7,1	-5,3	-5,5	-4,8	-6,2	-6,0	-4,8	-5,0
Pasivos externos de mediano y largo plazos (1)	-4,2	-4,4	-3,5	-4,1	-4,4	-4,2	-4,4	-2,4	-2,4	-3,5	-3,7	-3,5
Títulos Banco Central del Ecuador	-50,0	-50,0	-50,0	-50,0	-50,0	-50,0	-17,8	-26,0	-50,0	-50,0	0,0	0,0
SISTEMA DE OTRAS OPERACIONES DEL BCE	0,0	0,0	0,0	0,0	0,0	0,0	0,0	0,0	0,0	0,0	0,0	0,0
Activos	2.431,5	2.518,9	2.569,7	2.458,4	2.411,7	2.426,3	2.485,3	2.484,3	2.421,7	2.473,8	2.354,2	2.439,0
Otros activos externos (2)	1.076,0	1.160,1	1.200,3	1.147,4	1.092,6	1.108,3	1.150,6	1.139,3	1.112,2	1.161,3	1.032,3	1.105,1
Títulos del Tesoro Nacional	660,1	663,2	674,9	622,7	593,6	631,5	649,3	659,8	624,2	628,1	638,9	652,1
Crédito a los gobiernos provinciales y locales	2,8	2,8	2,8	2,8	2,7	2,7	2,7	2,6	2,6	2,6	2,6	2,6
Crédito al sistema financiero	109,9	110,3	110,2	105,8	136,0	106,1	105,5	105,8	105,9	105,5	105,7	105,7
Crédito al sector privado	40,8	41,3	41,1	41,0	39,4	39,5	39,5	39,5	39,3	38,9	38,5	37,9
Activos financieros	92,1	92,0	91,4	90,8	99,4	90,6	90,1	89,6	89,5	89,2	88,2	87,8
Activos no financieros	449,9	449,3	449,1	447,9	448,1	447,6	447,6	447,7	448,0	448,1	447,9	447,6
Pasivos y Capital	2.431,5	2.518,9	2.569,7	2.458,4	2.411,7	2.426,3	2.485,3	2.484,3	2.421,7	2.473,8	2.354,2	2.439,0
Otros pasivos (3)	516,0	597,9	599,1	510,1	507,3	507,9	517,7	517,6	512,2	515,1	511,7	512,4
Capital y Reservas	1.718,5	1.823,0	1.863,8	1.833,8	1.779,7	1.779,6	1.829,7	1.821,9	1.737,7	1.780,3	1.658,3	1.736,8
Superávit por valuaciones	82,4	82,4	82,4	82,4	82,4	82,4	82,4	82,4	82,4	82,4	82,4	82,4
Resultados netos	114,6	15,6	24,5	32,1	42,3	56,4	55,4	62,4	89,4	96,0	101,7	107,4
Memo ítem:												
Total reserva internacional de libre disponibilidad (a+b+c)	3.520,8	3.511,1	3.989,4	4.143,6	5.599,1	5.874,7	6.103,1	6.161,4	6.372,3	6.511,4	6.273,6	6.011,5

(1) Corresponde a obligaciones con el FMI y el FLAR.

(2) Incluye aportes a organismos internacionales, pesos andinos y el colateral de los intereses de los bonos Brady.

(3) Incluye resultados netos, ajustes cambiarios, provisiones y otros pasivos.

FUENTE: Banco Central del Ecuador.

1.2.4 BALANCE SECTORIAL: BANCO CENTRAL DEL ECUADOR

En millones de dólares al final del período

	2009					2010						
	Sep.	Oct.	Nov.	Dic.	Ene.	Feb.	Mar.	Abr.	May.	Jun.	Jul.	Ago.
ACTIVOS (I+II+III+IV+V+VI+VII)	7.393,0	7.396,8	7.690,8	6.743,1	6.808,0	6.494,7	6.680,6	7.035,4	7.295,8	6.755,4	6.598,8	6.410,4
I. ORO MONETARIO Y DEG	868,1	905,5	1.020,6	945,4	937,5	962,1	967,7	1.021,4	1.044,7	1.075,6	1.012,9	1.077,8
Oro monetario	841,1	878,5	993,2	918,6	911,0	936,2	942,3	996,1	1.020,0	1.050,8	987,5	1.052,5
DEG	26,9	27,0	27,4	26,7	26,5	25,9	25,4	25,3	24,7	24,8	25,4	25,3
II. BILLETES Y MONEDAS Y DEPOSITOS	4.405,6	3.738,6	3.922,7	3.138,6	3.502,6	3.015,0	2.906,2	2.712,7	2.941,9	2.671,2	2.897,2	2.667,5
Billetes y monedas	236,0	180,0	333,3	358,9	538,5	531,6	482,5	504,5	462,3	417,5	434,4	384,0
Depósitos transferibles	1.635,5	1.233,4	1.118,6	1.162,4	1.076,9	839,3	820,9	760,8	719,8	616,1	641,4	704,8
Otros depósitos	2.534,2	2.325,2	2.470,8	1.617,3	1.887,2	1.644,1	1.602,8	1.447,4	1.759,8	1.637,6	1.821,4	1.578,8
III. VALORES DISTINTOS DE ACCIONES	674,8	1.280,7	1.280,8	1.214,9	913,8	1.087,2	1.385,6	1.873,7	1.892,0	1.552,7	1.226,1	1.163,6
Otras sociedades de depósito	89,2	89,2	89,2	319,2	317,0	339,7	337,4	335,1	352,8	325,5	323,2	360,2
Otras sociedades financieras	0,0	0,0	0,0	290,0	290,0	290,0	290,0	280,8	280,8	271,7	271,7	321,7
Gobierno Central	43,7	98,7	98,8	44,1	45,2	46,0	46,8	46,5	47,3	44,4	43,2	45,8
No residentes	541,8	1.092,7	1.092,8	561,6	261,7	411,6	711,5	1.211,3	1.211,1	911,1	586,0	435,9
IV. PRESTAMOS (a+b)	14,2	14,2	14,2	14,3	14,4	14,3	14,2	14,3	14,2	14,4	14,5	14,5
a. Gobierno Central	0,0	0,0	0,0	0,0	0,0	0,0	0,0	0,0	0,0	0,0	0,0	0,0
b. Otras sociedades de depósito	14,2	14,2	14,2	14,3	14,4	14,3	14,2	14,3	14,2	14,4	14,5	14,5
Títulos del sistema financiero (repos)	0,0	0,0	0,0	0,0	0,0	0,0	0,0	0,0	0,0	0,0	0,0	0,0
Intereses por cobrar en oper de crédito	0,0	0,0	0,0	0,0	0,0	0,0	0,0	0,0	0,0	0,0	0,0	0,0
Otros intereses por cobrar	0,7	0,7	0,7	0,9	0,9	0,8	0,7	0,8	0,8	0,9	1,0	1,0
Crédito (por vencer)	0,0	0,0	0,0	0,0	0,0	0,0	0,0	0,0	0,0	0,0	0,0	0,0
Crédito (vencido)	13,5	13,5	13,5	13,5	13,5	13,5	13,5	13,5	13,5	13,5	13,5	13,5
Crédito que no devenga intereses (Sistema financiero)	0,0	0,0	0,0	0,0	0,0	0,0	0,0	0,0	0,0	0,0	0,0	0,0
V. ACCIONES Y OTRAS PARTICIPACIONES												
DE CAPITAL	345,7	349,4	349,4	349,4	349,4	349,4	349,4	355,8	355,8	355,8	355,8	355,8
Otras sociedades de depósito	0,0	0,0	0,0	0,0	0,0	0,0	0,0	0,0	0,0	0,0	0,0	0,0
No residentes	345,7	349,4	349,4	349,4	349,4	349,4	349,4	355,8	355,8	355,8	355,8	355,8
VI. OTRAS CUENTAS POR COBRAR (c+d)	569,7	593,6	585,7	570,4	580,2	556,6	547,3	547,3	536,9	575,5	581,3	619,6
c. Créditos comerciales y anticipos	70,4	92,7	78,4	75,3	89,3	71,3	66,2	68,2	69,1	106,9	101,3	142,9
Gobierno central	24,8	24,8	24,7	25,0	25,3	12,7	12,6	12,7	12,9	12,8	19,0	25,2
Gobiernos provinciales y locales	2,5	2,5	2,5	2,4	2,4	2,4	2,4	2,4	2,3	2,3	2,3	2,3
Sociedades públicas no financieras	0,0	0,0	0,0	0,0	0,0	0,0	0,0	0,0	0,0	0,0	0,0	0,0
Otras sociedades de depósito	1,8	2,1	1,7	1,7	1,9	1,7	1,7	1,9	1,8	2,1	1,9	20,6
Otras sociedades financieras	0,2	0,2	0,1	0,1	0,1	0,1	0,1	0,1	0,1	0,1	0,1	0,1
Otras sociedades no financieras	30,5	30,3	30,1	34,9	34,7	34,5	34,3	34,1	34,0	33,8	33,7	33,2
Otros sectores residentes	5,7	5,5	5,5	5,6	5,6	0,3	0,8	1,7	1,7	1,7	1,7	1,6
No residentes	5,0	27,5	13,8	5,6	19,3	19,5	14,3	15,3	16,3	54,0	42,6	60,0
d. Otros	499,3	500,9	507,2	495,0	490,9	485,3	481,1	479,1	467,7	468,6	480,0	476,7
VII. ACTIVOS NO FINANCIEROS	515,0	514,9	517,4	510,1	510,1	510,0	510,1	510,2	510,3	510,3	511,1	511,6
PASIVOS (VIII+IX+X+XI+XII+XIII+XIV)	7.393,0	7.396,8	7.690,8	6.743,1	6.808,0	6.494,7	6.680,6	7.035,4	7.295,8	6.755,4	6.598,8	6.410,4
VIII. BILLETES Y MONEDAS EN CIRCULACION	76,7	75,5	76,1	77,4	77,2	77,4	77,9	78,3	78,3	78,7	79,8	80,0
IX. DEPOSITOS INCLUIDOS EN LA DEFINICION DE DINERO EN SENTIDO AMPLIO (e)	759,2	791,4	1.094,0	1.054,1	1.239,4	1.301,3	1.280,1	1.353,6	1.279,1	1.346,8	1.309,9	1.547,9
e. Depósitos transferibles	759,2	791,4	1.094,0	1.054,1	1.239,4	1.301,3	1.280,1	1.353,6	1.279,1	1.346,8	1.309,9	1.547,9
Gobiernos provinciales y locales	438,7	485,7	541,0	507,2	580,4	626,0	640,2	641,0	658,5	734,3	776,8	767,5
Sociedades públicas no financieras	276,1	265,3	311,2	239,5	233,1	341,2	291,8	397,3	375,4	420,3	340,8	534,5
Otras sociedades financieras	43,6	39,6	241,5	306,1	416,5	332,3	346,8	313,7	244,1	190,9	191,6	245,1
Otros sectores residentes	0,7	0,9	0,4	1,4	9,3	1,8	1,3	1,6	1,1	1,3	0,8	0,8

... / ...

1.2.4 BALANCE SECTORIAL: BANCO CENTRAL DEL ECUADOR (Cont.)
En millones de dólares al final del período

	2009					2010						
	Sep.	Oct.	Nov.	Dic.	Ene.	Feb.	Mar.	Abr.	May.	Jun.	Jul.	Ago.
X. DEPOSITOS EXCLUIDOS EN LA DEFINICION DE DINERO EN SENTIDO AMPLIO (F+g)	4 882,1	4 823,1	5 076,0	4 192,5	4 120,8	3 723,5	4 052,8	4 277,8	4 602,9	3 941,6	3 878,4	3 388,7
f. Depósitos transferibles	4 601,1	4 516,4	4 619,6	3 730,1	3 728,9	3 368,4	3 647,7	3 987,2	4 296,0	3 674,4	3 574,6	3 091,2
Gobierno Central	2 162,7	1 785,5	1 973,2	663,4	958,7	661,5	645,9	899,0	1 474,3	992,2	848,6	1 067,9
Fondos de la seguridad social	1 229,2	1 408,1	1 385,6	1 229,7	1 049,1	1 162,7	1 303,1	1 264,5	808,1	917,1	914,4	376,9
Otras sociedades de depósito	757,4	869,5	801,6	1 389,9	1 277,9	1 107,1	1 265,8	1 392,9	1 593,2	1 343,3	1 378,6	1 216,2
No residentes	451,8	453,4	459,1	447,0	443,2	437,0	432,9	430,9	420,4	421,7	433,0	430,3
g. Otros depósitos	281,0	306,7	456,5	462,4	391,9	355,1	405,0	290,6	306,9	267,2	303,8	297,5
Gobierno Central	97,2	99,0	249,6	228,8	176,9	137,8	197,4	112,4	127,6	127,8	164,3	170,8
Fondos de la seguridad social (IESS)	0,1	0,1	0,1	0,1	0,0	0,0	0,3	0,2	0,2	0,2	0,2	0,2
Gobiernos provinciales y locales	6,9	3,8	6,2	5,1	5,9	7,4	6,5	8,4	7,6	5,7	7,8	8,5
Sociedades públicas no financieras	170,2	196,8	193,6	221,5	201,7	201,7	187,7	156,0	155,4	117,4	112,0	99,4
Otras sociedades de depósito	0,0	0,0	0,0	0,0	0,0	0,9	4,8	4,8	7,3	7,3	10,3	9,2
Otras sociedades financieras	0,3	0,3	0,3	0,3	0,2	0,2	0,2	0,2	0,2	0,2	0,2	0,2
Otras sectores residentes	0,0	0,0	0,0	0,0	0,0	0,0	0,0	0,0	0,0	0,0	0,0	0,0
No residentes	6,3	6,6	6,7	6,7	7,1	7,1	8,2	8,6	8,6	8,6	9,0	9,0
XI. VALORES DISTINTOS DE ACCIONES EXCLUIDOS DE LA DEFINICION DE DINERO EN SENTIDO AMPLIO (h)	0,0	0,0	0,0	0,0	0,0	0,0	0,0	0,0	0,0	0,0	0,0	0,0
h. Otras sociedades de depósito	0,0	0,0	0,0	0,0	0,0	0,0	0,0	0,0	0,0	0,0	0,0	0,0
Bonos estabilización bancos privados	0,0	0,0	0,0	0,0	0,0	0,0	0,0	0,0	0,0	0,0	0,0	0,0
Títulos del Banco Central del Ecuador	0,0	0,0	0,0	0,0	0,0	0,0	0,0	0,0	0,0	0,0	0,0	0,0
Descuento en títulos del BCE	0,0	0,0	0,0	0,0	0,0	0,0	0,0	0,0	0,0	0,0	0,0	0,0
XII. PRESTAMOS (i)	2,2	0,7	0,7	0,7	16,3	8,6	11,7	5,2	0,7	6,3	0,7	0,7
i. No residentes	2,2	0,7	0,7	0,7	16,3	8,6	11,7	5,2	0,7	6,3	0,7	0,7
Swaps oro monetario	0,0	0,0	0,0	0,0	0,0	0,0	0,0	0,0	0,0	0,0	0,0	0,0
Otros	1,5	0,0	0,0	0,0	15,4	7,7	10,9	4,6	0,0	5,7	0,0	0,0
Oblig. con el FLAR	0,0	0,0	0,0	0,0	0,0	0,0	0,0	0,0	0,0	0,0	0,0	0,0
Oblig. con el Fondo Monetario Internacional	0,0	0,0	0,0	0,0	0,0	0,0	0,0	0,0	0,0	0,0	0,0	0,0
Endudamiento externo por cuenta Gobierno Nacional	0,5	0,5	0,5	0,5	0,5	0,5	0,5	0,5	0,5	0,5	0,5	0,5
Intereses por pagar	0,1	0,1	0,1	0,3	0,3	0,3	0,2	0,0	0,1	0,1	0,1	0,1
Obligaciones créditos especiales	0,1	0,1	0,1	0,1	0,1	0,1	0,1	0,1	0,1	0,1	0,1	0,1
XIII. OTRAS CUENTAS POR PAGAR (j + k)	637,0	633,0	628,6	664,8	650,9	512,7	518,5	524,7	508,2	537,3	513,6	516,2
j. Créditos comerciales y anticipos	17,9	13,5	11,8	43,6	37,5	40,8	35,8	47,7	33,3	63,6	39,6	42,1
Gobierno Central	1,5	2,0	1,4	2,0	20,8	20,9	21,3	21,0	21,0	21,0	21,1	21,1
Gobiernos provinciales y locales	0,0	0,0	0,0	0,0	0,0	0,0	0,0	0,0	0,0	0,0	0,0	0,0
Otras sociedades de depósito	2,0	2,1	2,1	2,1	2,1	3,1	5,4	6,2	6,3	6,3	6,5	6,6
Otras sociedades financieras	0,0	0,0	0,0	0,0	0,0	0,0	0,0	0,0	0,0	0,0	0,0	0,0
Otros sectores residentes	5,4	5,2	4,9	7,3	8,6	4,8	4,9	6,0	5,5	6,6	6,5	6,4
No residentes	9,0	4,3	3,5	32,3	6,0	12,0	4,2	14,4	1,5	29,6	5,4	4,5
k. Otros	619,0	619,6	616,8	621,1	613,4	472,0	482,6	477,0	473,9	473,7	474,0	474,1
Sectores residentes	619,0	619,6	616,8	621,1	613,4	472,0	482,6	477,0	473,9	473,7	474,0	474,1
XIV. ACCIONES Y OTRAS PARTICIPACIONES DE CAPITAL	1 035,9	1 073,1	815,3	738,1	711,2	868,0	746,1	800,4	820,9	850,4	816,4	876,9
Fondos aportados	2,5	2,5	2,5	2,5	2,5	2,5	2,5	2,5	2,5	2,5	2,5	2,5
Utilidades retenidas	-983,8	-983,7	31,8	25,8	1,0	156,5	154,9	160,0	159,0	156,3	153,1	152,2
Reservas generales y especiales	1 977,7	2 014,8	739,9	668,3	666,3	690,0	569,4	622,4	644,2	674,5	643,6	708,3
Ajuste por valoración	39,5	39,5	41,2	41,4	41,4	19,1	19,3	15,5	15,3	17,1	17,3	14,0

1.3.2 BALANCE SECTORIAL: OTRAS SOCIEDADES DE DEPÓSITO (OSD) (1) (Cont.)
En millones de dólares al final del período

	2009												2010											
	Ag.	Sep.	Oct.	Nov.	Dic.	Ene.	Feb.	Mar.	Abr.	May.	Jun.	Jul.	Ag.	Sep.	Oct.	Nov.	Dic.	Ene.	Feb.	Mar.	Abr.	May.	Jun.	Jul.
VIII. DEPÓSITOS EXCLUIDOS EN LA DEFINICIÓN DE DINERO EN SENTIDO AMPLIO (g-h)	3 561.7																							
g. Depósitos transferibles	3 229.6																							
Gobierno Central	781.1																							
Fondos de la Seguridad Social (IESS)	1 376.6																							
Otras sociedades de depósito	19.7																							
Otras sociedades financieras	283.2																							
Off-shore	413.9																							
No residentes	5.9																							
Depósitos	45.7																							
Gobierno Central	38.0																							
Ejecución presupuestaria	2 596.8																							
Recaudaciones para el sector público	2 370.7																							
Depósitos de ahorro	1 095.5																							
Otros depósitos	879.0																							
Depósitos a plazo	44.4																							
Intereses por pagar	15.2																							
Banco Central	17.8																							
Otras sociedades de depósito	105.4																							
Depósitos de ahorro	145.8																							
Otros depósitos	164.9																							
Depósitos a plazo	412.1																							
Intereses por pagar	410.4																							
Off-shore	80.4																							
No residentes	83.1																							
Depósitos a plazo	314.8																							
Intereses por pagar	46.8																							
Fondos de la Seguridad Social (IESS)	522.8																							
Banco Central	0.0																							
Otras sociedades de depósito	510.8																							
Depósitos de ahorro	119.6																							
Otros depósitos	28.1																							
Depósitos a plazo	363.1																							
Otras sociedades financieras	381.5																							
Depósitos de ahorro	416.4																							
Otros depósitos	35.7																							
Depósitos a plazo	336.3																							
Intereses por pagar	40.3																							
Off-shore	4.1																							
No residentes	0.4																							
Depósitos a plazo	0.3																							
Intereses por pagar	0.1																							
No residentes	51.0																							
Depósitos de ahorro	9.1																							
Otros depósitos a plazo	0.3																							
Depósitos a plazo	36.5																							
Intereses por pagar	5.1																							
IX. VALORES DISTINTOS DE ACCIONES EXCLUIDOS EN SENTIDO AMPLIO DE DINERO EN SENTIDO AMPLIO	51.6																							
Otras sociedades de depósito	37.4																							
Otros sectores residentes	0.0																							
No residentes	14.3																							
X. PRESTAMOS	1 057.1																							
Gobierno Central	0.0																							
Banco Central	15.2																							
Operaciones de reponto con BCE	0.0																							
Intereses por pagar	2.5																							
Sobregiros	0.0																							
Obligaciones con entidades financieras del sector público	12.7																							
Otras sociedades de depósito	83.7																							
Otras sociedades financieras	199.3																							
Off-shore	13.9																							
No residentes	745.1																							
XI. OTRAS CUENTAS POR PAGAR (i-h)	5 069.7																							
h. Créditos comerciales y anticipos	626.5																							
Gobierno Central	572.3																							
Fondos de la Seguridad Social	217.5																							
Otras sociedades de depósito	12.4																							
Otros	396.5																							
i. Sectores residentes	4 443.3																							
Provisiones, amortizaciones y depreciaciones	4 443.3																							
Provisiones, amortizaciones y depreciaciones	2 684.4																							
Amortizaciones	2 148.2																							
Depreciaciones	93.7																							
Otros	442.5																							
	1 758.9																							
XII. ACCIONES Y OTRAS PARTICIPACIONES DE CAPITAL	886.9																							
Valores y acciones	1 119																							
Fondos aportados por propietarios	2 002.7																							
Utilidades retenidas	-1 766.9																							
Reservas generales y especiales	393.2																							
Ajuste por valoración	146.1																							

(1) Las otras sociedades de depósito están conformadas por los bancos privados, sociedades financieras, mutualistas, cooperativas, BEV y BNF.

1.4 PANORAMA MONETARIO (PM) (1)

En millones de dólares al final del período

	2009					2010						
	Ago.	Sep.	Oct.	Nov.	Dic.	Ene.	Feb.	Mar.	Abr.	May.	Jun.	Jul.
I. ACTIVOS EXTERNOS NETOS (a + b)	9.356,6	9.996,9	9.794,0	10.256,3	9.162,3	9.439,0	9.517,4	9.594,9	9.730,4	9.556,3	9.152,4	8.913,1
a. Reserva internacional de libre disponibilidad	3.921,6	4.624,7	4.604,8	5.236,7	3.792,1	3.918,2	3.603,0	4.007,1	4.322,0	4.575,3	4.103,5	3.857,6
b. Otros activos externos netos	5.435,0	5.372,2	5.189,2	5.019,7	5.370,2	5.520,8	5.914,4	5.587,9	5.408,4	4.981,0	5.048,8	5.055,5
II. ACTIVOS INTERNOS NETOS (c + d)	4.820,3	4.168,7	4.751,0	4.723,5	6.568,2	6.364,3	6.451,2	6.688,4	6.819,8	7.161,3	7.880,9	8.377,6
c. Crédito interno (c.1+ c.2 + c.3 + c.4 + c.5 + c.6)	8.566,7	8.212,1	8.861,4	8.695,6	10.506,6	10.163,2	10.511,7	10.659,1	10.869,4	11.210,7	11.967,1	12.450,0
c.1 Crédito neto al gobierno central (c.1.1 - c.1.2)	-3.036,5	-3.283,8	-2.792,6	-3.064,2	-1.801,7	-2.131,7	-1.828,4	-1.838,0	-2.144,0	-2.607,0	-2.136,7	-2.086,7
c.1.1 Crédito	215,3	230,2	268,9	276,4	210,5	210,1	188,4	204,0	183,2	192,8	190,0	235,8
c.1.2 Depósitos y otros pasivos	3.251,8	3.514,0	3.061,6	3.340,6	2.012,3	2.341,7	2.016,9	2.042,0	2.327,2	2.799,7	2.326,7	2.322,5
c.2 Crédito gobiernos provinciales y locales	13,6	12,8	12,0	13,4	17,1	15,4	14,1	12,0	11,5	11,1	10,7	10,0
c.3 Crédito neto fondos de seguridad social	-1.422,3	-1.748,5	-1.786,6	-1.709,0	-1.556,8	-1.375,1	-1.500,3	-1.626,8	-1.586,3	-1.124,7	-1.195,4	-1.185,3
c.4 Crédito sociedades públicas no finan. (empresas)	0,9	0,9	0,9	0,8	0,9	0,9	0,8	0,9	1,0	0,7	0,7	0,6
c.5 Crédito neto otras sociedades financieras (c.5.1-c.5.2)	-157,7	-69,8	-36,2	-229,2	-57,6	-132,0	-11,7	-25,2	74,9	163,3	227,0	334,6
c.5.1 Crédito	921,4	964,1	973,3	952,1	1.248,6	1.310,8	1.315,3	1.389,3	1.413,1	1.430,0	1.451,4	1.499,9
c.5.2 Depósitos y otros pasivos	1.079,1	1.033,9	1.009,5	1.181,2	1.306,3	1.442,9	1.414,5	1.338,2	1.266,7	1.224,5	1.165,3	1.165,3
c.6 Crédito al sector privado (c.6.1 + c.6.2 + c.6.3)	13.168,7	13.300,6	13.464,0	13.683,7	13.904,7	13.785,7	13.837,1	14.136,3	14.512,3	14.767,2	15.060,9	15.376,8
c.6.1 Cartera (c.6.1.1 + c.6.1.2)	12.542,0	12.672,6	12.803,0	13.013,5	13.232,8	13.124,9	13.182,1	13.379,6	13.749,1	14.036,6	14.348,5	14.644,3
c.6.1.1 Por vencer	11.377,2	11.532,9	11.647,7	11.831,4	12.162,7	11.998,4	12.016,7	12.242,8	12.628,1	12.902,7	13.241,8	13.516,3
c.6.1.2 Vencida	1.164,8	1.139,7	1.155,3	1.182,1	1.070,1	1.126,6	1.165,4	1.136,7	1.121,0	1.133,9	1.106,7	1.128,0
c.6.2 Títulos valores	193,3	200,1	233,8	237,7	262,7	253,3	248,5	299,2	306,7	313,2	318,1	336,6
c.6.3 Otros activos	433,4	427,9	427,2	432,5	409,2	407,4	406,5	457,5	456,6	417,5	394,3	395,9
d. Otros activos netos no clasificados (d.1 - d.2)	-3.746,5	-4.043,4	-4.110,4	-3.972,1	-3.938,4	-3.798,9	-4.060,4	-3.970,7	-4.049,6	-4.049,4	-4.086,1	-4.072,5
d.1 Activos	5.351,3	5.239,9	5.419,0	5.341,8	5.860,5	6.078,2	5.883,9	6.019,2	6.232,0	6.650,5	6.308,4	6.383,5
d.2 Pasivos	9.097,8	9.283,4	9.529,3	9.313,9	9.798,9	9.877,1	9.944,4	9.989,9	10.281,6	10.699,9	10.394,5	10.455,9
III. PASIVOS FINANCIEROS (I + II = e + f)	14.177,0	14.165,8	14.545,2	14.980,1	15.730,8	15.803,5	15.969,0	16.283,8	16.550,3	16.717,6	17.033,3	17.290,7
e. Pasivos monetarios (e.1 + e.2 + e.3)	14.025,1	14.014,1	14.394,0	14.830,0	15.575,9	15.647,6	15.961,4	16.273,7	16.538,2	16.706,3	17.021,0	17.278,5
e.1 Circulación monetaria (e.1.1 - e.1.2)	75,2	76,7	75,5	76,1	77,4	77,2	77,4	77,9	78,3	78,3	78,7	79,8
e.1.1 Emisión monetaria (e.1.1.1 + e.1.1.2)	75,2	76,7	75,5	76,1	77,4	77,2	77,4	77,9	78,3	78,3	78,7	79,8
e.1.1.1 Emisión monetaria antigua	0,0	0,0	0,0	0,0	0,0	0,0	0,0	0,0	0,0	0,0	0,0	0,0
e.1.1.2 Emisión monetaria nueva	75,2	76,7	75,5	76,1	77,4	77,2	77,4	77,9	78,3	78,3	78,7	79,8
e.1.2 (-) Caja bancos privados	0,0	0,0	0,0	0,0	0,0	0,0	0,0	0,0	0,0	0,0	0,0	0,0
e.2 Depósitos a la vista (e.2.1 + e.2.2 + e.2.3 + e.2.4)	5.127,9	5.095,5	5.172,2	5.680,6	5.876,8	5.902,7	6.186,1	6.378,4	6.325,2	6.413,3	6.485,8	6.516,8
e.2.1 Gobiernos provinciales y locales	394,0	483,7	530,8	589,4	560,5	634,0	684,5	707,5	701,1	718,6	794,9	833,2
e.2.2 Sociedades públicas no financieras (empresas)	590,6	581,7	612,7	666,4	610,0	577,8	688,1	636,4	682,5	704,5	715,7	616,2
e.2.3 Otras sociedades no financieras	2.361,8	2.300,3	2.390,4	2.542,0	2.689,3	2.663,0	2.764,3	2.948,0	2.704,7	2.741,0	2.749,0	2.760,3
e.2.4 Otros sectores residentes(hogares)	1.781,6	1.729,8	1.638,3	1.882,8	2.016,9	2.027,9	2.049,0	2.086,6	2.237,0	2.249,2	2.226,2	2.307,2
e.3 Cuasidineró (e.3.1 + e.3.2 + e.3.3 + e.3.4 + e.3.5)	8.821,9	8.841,9	9.146,3	9.073,3	9.621,7	9.667,6	9.697,9	9.817,4	10.134,7	10.214,7	10.456,5	10.681,8
e.3.1 Depósitos de ahorro	4.214,7	4.204,5	4.401,6	4.333,7	4.810,6	4.693,9	4.642,5	4.750,0	5.076,6	5.033,8	5.124,3	5.160,2
e.3.2 Depósitos a plazo fijo	4.149,5	4.206,8	4.316,1	4.278,3	4.315,2	4.466,5	4.570,4	4.605,2	4.589,4	4.712,7	4.794,8	4.910,9
e.3.3 Depósitos restringidos (2)	245,4	248,6	252,9	268,4	303,3	306,3	310,1	296,5	302,0	298,0	310,7	347,7
e.3.4 Operaciones de reporto	6,4	4,2	9,2	2,1	3,5	7,9	2,5	3,1	1,9	1,5	2,5	1,6
e.3.5 Otros depósitos (3)	206,0	177,8	166,5	190,9	189,1	193,1	172,5	162,8	164,9	168,8	224,3	261,4
f. Instrumentos financieros	151,9	151,7	151,2	150,1	155,0	156,0	7,6	10,1	12,0	11,3	12,3	12,2

(1) Corresponde a la consolidación de las cuentas del BCE con las OSD. A partir del mes de julio de 2002 no se incluye el Filanbanco porque no se dispone del balance contable. Según resoluciones de la Superintendencia de Bancos y Seguros del 22 de junio de 2004, No. SBS-2004-0541, No. SBS-2004-0543 y No. SBS-2004-0544, se autoriza el traspaso de activos, pasivos, contingentes, cuentas de orden, de resultados y patrimonio de The International Finverbank (Bahamas), Progreso Limited y FINAGRO International Bank & Trust Company, Limited, a favor de los bancos en saneamiento Tungurahua, Progreso y FINAGRO, respectivamente. Esto impide utilizar esta información, por no ser consistente con la metodología vigente, que no contempla la inclusión de las off-shore en los panoramas del sistema financiero. Por lo que a partir del 31 de diciembre de 2004, en la consolidación de los bancos cerrados, se ha procedido a reemplazar los balances de los bancos Tungurahua, Progreso y FINAGRO, con información del 24 de diciembre de 2004. Una vez que el BCE cuente con la información contable desagregada, procederá a actualizar el panorama de los bancos cerrados. (2) De acuerdo al Catálogo de Cuentas vigente a partir del 1o de julio de 2002, los depósitos restringidos están incluidos en el rubro otros depósitos. (3) No incluye depósitos por confirmar.

FUENTE: Instituciones Financieras.

1.5 PANORAMA: OTRAS SOCIEDADES FINANCIERAS (OSF) (1)

En millones de dólares al final del período

	2009					2010						
	Ago.	Sep.	Oct.	Nov.	Dic.	Ene.	Feb.	Mar.	Abr.	May.	Jun.	Jul.
I. ACTIVOS EXTERNOS NETOS (a - b)	1,7	1,4	2,9	2,9	2,9	5,9	6,0	-88,4	-88,4	-88,4	-82,1	-77,3
a. Activos	51,8	51,9	53,5	53,6	53,5	53,5	53,7	58,2	58,1	58,1	58,1	58,1
b. Pasivos	50,2	50,5	50,6	50,6	50,6	47,6	47,6	146,6	146,5	146,5	140,2	135,4
II. ACTIVOS INTERNOS NETOS (c + d + e)	15,6	16,2	14,8	13,5	14,1	11,9	13,1	103,4	131,2	131,6	124,3	123,2
c. Crédito interno neto (c.1 + c.2 + c.3 + c.4 + c.5)	531,8	539,5	543,7	549,4	616,8	612,8	630,2	717,5	765,0	757,0	788,4	797,3
c.1 Crédito neto al gobierno central (c.1.1 - c.1.2)	-73,4	-43,7	-44,0	-44,2	-46,5	-42,1	-11,5	-33,2	-11,5	5,4	3,3	7,7
c.1.1 Crédito	10,7	10,7	10,7	10,8	8,1	12,2	12,4	12,5	12,7	29,8	27,8	28,2
c.1.2 Depósitos y otros pasivos (2)	84,1	54,4	54,7	55,1	54,7	54,3	23,8	45,7	24,3	24,3	24,5	20,5
c.2 Depósitos fondos seguridad social	-407,9	-332,3	-332,5	-326,1	-325,8	-325,9	-325,9	-281,1	-262,1	-231,1	-232,6	-233,7
c.3 Crédito gobiernos provinciales y locales	0,0	0,0	0,0	0,0	0,0	0,0	0,0	0,0	0,0	0,0	0,0	0,0
c.4 Crédito neto otras sociedades de depósito (c.4.1-c.4.2)	432,1	314,7	287,9	263,7	371,3	350,1	360,3	405,0	390,6	320,6	337,4	289,5
c.4.1 Crédito	594,3	525,7	511,5	475,4	590,2	591,7	590,9	627,8	605,9	549,5	537,8	491,6
c.4.1.1 Cartera (3)	195,1	189,7	188,8	188,4	189,0	185,2	183,9	183,8	186,0	186,7	190,9	193,1
c.4.1.2 Títulos (4)	161,3	182,0	196,2	203,2	302,7	284,4	300,6	373,9	338,7	324,0	283,3	260,1
c.4.1.3 Otros activos	237,9	154,1	126,5	83,7	98,5	122,2	106,4	70,1	81,2	38,9	63,7	38,4
c.4.2 Depósitos y otros pasivos	162,2	211,1	223,7	211,6	218,9	241,6	230,6	222,8	215,3	229,0	200,4	202,1
c.5 Crédito al sector privado (empresas y hogares) (c.5.1+c.5.2+c.5.3)	581,0	600,9	632,3	656,0	617,9	630,7	607,3	626,8	648,0	662,0	680,2	733,9
c.5.1 Cartera (c.5.1.1+c.5.1.2) (5)	481,9	498,9	518,0	529,7	539,4	541,9	546,9	560,8	571,5	582,9	598,3	639,9
c.5.1.1 Por vencer	445,4	458,7	464,7	471,6	482,6	480,1	477,6	492,8	498,6	505,7	522,6	555,8
c.5.1.2 Vencida	36,5	40,2	53,4	58,1	56,9	61,9	69,3	68,0	72,9	77,2	75,7	84,2
c.5.2 Títulos valores	64,6	67,7	80,0	91,3	43,6	53,9	24,1	30,7	35,7	38,2	41,0	52,8
c.5.3 Otros activos	34,5	34,3	34,4	35,0	34,8	34,8	36,3	35,2	40,7	40,9	41,0	41,2
d. Posición neta con el BCE (d.1-d.2)	43,2	43,5	40,1	40,5	-83,5	-74,5	-78,4	-70,6	-90,8	-78,3	-103,6	-115,4
d.1 Reservas internas (d.1.1+d.1.2)	43,8	44,0	40,6	41,0	97,1	106,0	97,1	111,1	103,4	103,4	77,1	65,5
d.1.1 Depósitos en el BCE	43,8	44,0	40,6	41,0	97,1	106,0	102,1	111,1	90,8	103,4	77,1	65,5
d.1.2 Títulos TBC	0,0	0,0	0,0	0,0	0,0	0,0	0,0	0,0	0,0	0,0	0,0	0,0
d.2 Pasivos (d.2.1+d.2.2+d.2.3)	0,5	0,5	0,5	0,5	180,5	180,5	180,5	181,7	181,5	181,7	180,7	180,9
d.2.1 Depósitos a plazo	0,0	0,0	0,0	0,0	180,0	180,0	180,0	180,0	180,0	180,0	180,0	180,0
d.2.2 Otros pasivos (Valores)	0,5	0,5	0,5	0,5	0,5	0,5	0,5	1,7	1,5	1,7	0,7	0,9
d.2.3 Operaciones de reporto	0,0	0,0	0,0	0,0	0,0	0,0	0,0	0,0	0,0	0,0	0,0	0,0
e. Otros activos netos no clasificados (e.1-e.2)	-559,5	-566,8	-568,9	-576,5	-519,3	-526,4	-538,8	-543,5	-543,0	-547,2	-560,5	-558,7
e.1 Activos	123,4	124,2	124,3	122,7	180,1	181,0	217,2	217,3	224,9	228,2	226,9	235,4
e.2 Pasivos	682,9	691,0	693,2	699,2	699,4	707,4	756,0	760,8	767,9	775,4	787,4	794,1
III. PASIVOS FINANCIEROS (I + II = f + g)	17,3	17,6	17,8	16,3	17,0	17,8	19,2	15,1	42,8	43,1	42,2	46,0
f. Pasivos monetarios (f.1)	17,3	17,6	17,8	16,3	17,0	17,8	19,2	15,1	42,8	43,1	42,2	46,0
f.1 Cuasidinero (f.1.1 + f.1.2 + f.1.3 + f.1.4 + f.1.5)	17,3	17,6	17,8	16,3	17,0	17,8	19,2	15,1	42,8	43,1	42,2	46,0
f.1.1 Depósitos de ahorro	13,7	14,1	14,2	12,8	13,5	14,3	15,6	15,1	21,0	21,3	20,3	24,0
f.1.2 Depósitos a plazo fijo	3,6	3,5	3,5	3,5	3,5	3,5	3,5	0,0	21,8	21,9	21,9	22,0
f.1.3 Depósitos restringidos	0,0	0,0	0,0	0,0	0,0	0,0	0,0	0,0	0,0	0,0	0,0	0,0
f.1.4 Operaciones de reporto	0,0	0,0	0,0	0,0	0,0	0,0	0,0	0,0	0,0	0,0	0,0	0,0
f.1.5 Otros depósitos	0,0	0,0	0,0	0,0	0,0	0,0	0,0	0,0	0,0	0,0	0,0	0,0
g. Instrumentos financieros	0,0	0,0	0,0	0,0	0,0	0,0	0,0	0,0	0,0	0,0	0,0	0,0

(1) Corresponde a la Corporación Financiera Nacional CFN. A partir de enero de 2004, el BEV por ser banco de segundo piso, es reclasificado de Otra Sociedad de Depósito a Otra Sociedad Financiera. (2) Se refiere a fondos administrados por la CFN por cuenta de instituciones del Gobierno. (3) Corresponde al crédito concedido al sector privado a través de la banca. A partir de julio de 2002, la banca registra las operaciones de crédito, con recursos de la CFN, dentro de la cartera. (4) Incluye certificados de depósitos reprogramados CDR y certificados de pasivos garantizados CPG de los bancos cerrados. (5) Corresponde a saldos por cobrar de operaciones de crédito concedido directamente por la CFN al sector privado.

FUENTE: Corporación Financiera Nacional - BEV.

1.6 PANORAMA FINANCIERO (1)

En millones de dólares al final del período

	2009					2010						
	Ago.	Sep.	Oct.	Nov.	Dic.	Ene.	Feb.	Mar.	Abr.	May.	Jun.	Jul.
I. ACTIVOS EXTERNOS NETOS (a + b)	9.358,2	9.998,3	9.796,9	10.259,2	9.165,2	9.444,9	9.523,5	9.506,5	9.642,0	9.467,9	9.070,3	8.835,8
a. Reserva internacional de libre disponibilidad	3.921,6	4.624,7	4.604,8	5.236,7	3.792,1	3.918,2	3.603,0	4.007,1	4.322,0	4.575,3	4.103,5	3.857,6
b. Otros activos externos netos	5.436,7	5.373,5	5.192,1	5.022,6	5.373,1	5.526,7	5.920,5	5.499,5	5.320,0	4.892,5	4.966,7	4.978,2
II. ACTIVOS INTERNOS NETOS (c + d)	4.835,8	4.184,9	4.765,8	4.736,9	6.582,3	6.376,2	6.464,3	6.791,9	6.951,1	7.292,9	8.005,3	8.500,8
c. Crédito interno (c.1+ c.2 + c.3 + c.4 + c.5)	8.824,2	8.506,8	9.153,4	9.210,4	10.809,7	10.557,9	10.793,3	10.996,8	11.168,9	11.483,8	12.191,1	12.623,2
c.1 Crédito neto al gobierno central (c.1.1 - c.1.2)	-3.109,9	-3.327,5	-2.836,6	-3.108,5	-1.848,3	-2.173,8	-1.839,9	-1.871,2	-2.155,5	-2.601,5	-2.133,4	-2.079,0
c.1.1 Crédito	226,0	240,9	279,7	287,2	218,6	222,2	200,8	216,5	195,9	222,5	217,8	264,0
c.1.2 Depósitos y otros pasivos	3.335,9	3.568,4	3.116,3	3.395,6	2.066,9	2.396,0	2.040,7	2.087,7	2.351,4	2.824,1	2.351,2	2.343,1
c.2 Crédito gobiernos provinciales y locales	13,7	12,8	12,0	13,5	17,2	15,4	14,2	12,0	11,5	11,1	10,7	10,0
c.3 Depósitos fondos seguridad social	-1.830,2	-2.080,9	-2.119,2	-2.035,1	-1.882,7	-1.700,9	-1.826,1	-1.907,9	-1.848,4	-1.355,7	-1.428,0	-1.419,0
c.4 Crédito sociedades públicas no finan. (empresas)	0,9	0,9	0,9	0,8	0,9	0,9	0,8	0,9	1,0	0,7	0,7	0,6
c.5 Crédito al sector privado (c.5.1 + c.5.2 + c.5.3)	13.749,7	13.901,4	14.096,4	14.339,7	14.522,6	14.416,3	14.444,3	14.763,0	15.160,3	15.429,3	15.741,1	16.110,7
c.5.1 Cartera (c.5.1.1 + c.5.1.2)	13.023,9	13.171,5	13.321,0	13.543,2	13.772,2	13.666,8	13.728,9	13.940,4	14.320,5	14.619,4	14.946,8	15.284,2
c.5.1.1 Por vencer	11.822,6	11.991,6	12.112,4	12.303,0	12.645,2	12.478,4	12.494,2	12.735,6	13.126,6	13.408,4	13.764,4	14.072,1
c.5.1.2 Vencida	1.201,3	1.179,9	1.208,6	1.240,3	1.127,0	1.188,4	1.234,7	1.204,7	1.193,9	1.211,1	1.182,4	1.212,2
c.5.2 Títulos valores	257,9	267,7	313,8	329,0	306,3	307,2	272,6	329,9	342,4	351,5	359,1	389,4
c.5.3 Otros activos	467,9	462,2	461,6	467,5	444,1	442,3	442,8	492,7	497,3	458,4	435,2	437,1
d. Otros activos netos no clasificados (d.1 - d.2)	-3.988,4	-4.321,9	-4.387,6	-4.473,5	-4.227,4	-4.181,8	-4.329,0	-4.205,0	-4.217,9	-4.190,9	-4.185,8	-4.122,4
d.1 Activos	7.034,1	6.898,0	7.068,7	6.932,9	7.976,5	8.267,7	8.109,4	8.364,7	8.566,7	8.961,7	8.601,7	8.675,7
d.2 Pasivos	11.022,5	11.219,9	11.456,3	11.406,4	12.203,9	12.449,4	12.438,4	12.569,6	12.784,5	13.152,6	12.787,5	12.798,2
III. PASIVOS FINANCIEROS (I + II = e + f)	14.194,3	14.183,4	14.563,0	14.996,5	15.747,9	15.821,3	15.988,1	16.298,8	16.593,0	16.760,8	17.075,5	17.336,6
e. Pasivos monetarios (e.1 + e.2 + e.3)	14.042,4	14.031,7	14.411,7	14.846,3	15.592,9	15.665,3	15.980,6	16.288,8	16.581,0	16.749,4	17.063,2	17.324,4
e.1 Circulación monetaria (e.1.1 - e.1.2)	75,2	76,7	75,5	76,1	77,4	77,2	77,4	77,9	78,3	78,3	78,7	79,8
e.1.1 Emisión monetaria (e.1.1.1 + e.1.1.2)	75,2	76,7	75,5	76,1	77,4	77,2	77,4	77,9	78,3	78,3	78,7	79,8
e.1.1.1 Emisión monetaria antigua	0,0	0,0	0,0	0,0	0,0	0,0	0,0	0,0	0,0	0,0	0,0	0,0
e.1.1.2 Emisión monetaria nueva	75,2	76,7	75,5	76,1	77,4	77,2	77,4	77,9	78,3	78,3	78,7	79,8
e.1.2 (-) Caja bancos privados	0,0	0,0	0,0	0,0	0,0	0,0	0,0	0,0	0,0	0,0	0,0	0,0
e.2 Depósitos a la vista (e.2.1 + e.2.2 + e.2.3+e.2.4)	5.127,9	5.095,5	5.172,2	5.680,6	5.876,8	5.902,7	6.186,1	6.378,4	6.325,2	6.413,3	6.485,8	6.516,8
e.2.1 Gobiernos provinciales y locales	394,0	483,7	530,8	589,4	560,5	634,0	684,5	707,5	701,1	718,6	794,9	833,2
e.2.2 Sociedades públicas no financieras (empresas)	590,6	581,7	612,7	666,4	610,0	577,8	688,1	636,4	682,5	704,5	715,7	616,2
e.2.3 Otras sociedades no financieras	2.361,8	2.300,3	2.390,4	2.542,0	2.689,3	2.663,0	2.764,3	2.948,0	2.704,7	2.741,0	2.749,0	2.760,3
e.2.4 Otros sectores residentes(hogares)	1.781,6	1.729,8	1.638,3	1.882,8	2.016,9	2.027,9	2.049,0	2.086,6	2.237,0	2.249,2	2.226,2	2.307,2
e.3 Cuasidinero (e.3.1 + e.3.2 + e.3.3 + e.3.4 + e.3.5)	8.839,2	8.859,5	9.164,1	9.089,6	9.638,8	9.685,4	9.717,1	9.832,5	10.177,5	10.257,8	10.498,7	10.727,8
e.3.1 Depósitos de ahorro	4.228,4	4.218,6	4.415,8	4.346,5	4.824,1	4.708,1	4.658,1	4.765,0	5.097,6	5.055,1	5.144,6	5.184,2
e.3.2 Depósitos a plazo fijo	4.153,1	4.210,3	4.319,7	4.281,9	4.318,7	4.470,0	4.574,0	4.605,2	4.611,2	4.734,5	4.816,7	4.932,9
e.3.3 Depósitos restringidos (2)	245,4	248,6	252,9	268,4	303,3	306,3	310,1	296,5	302,0	298,0	310,7	347,7
e.3.4 Operaciones de reporto	6,4	4,2	9,2	2,1	3,5	7,9	2,5	3,1	1,9	1,5	2,5	1,6
e.3.5 Otros depósitos (3)	206,0	177,8	166,5	190,9	189,1	193,1	172,5	162,8	164,9	168,8	224,3	261,4
f. Instrumentos financieros	151,9	151,7	151,2	150,1	155,0	156,0	7,6	10,1	12,0	11,3	12,3	12,2

(1) Corresponde a la consolidación de las cuentas del panorama monetario y el panorama de las otras sociedades financieras. Según resoluciones de la Superintendencia de Bancos y Seguros del 22 de junio de 2004, No. SBS-2004-0541, No. SBS-2004-0543 y No. SBS-2004-0544, se autoriza el traspaso de activos, pasivos, contingentes, cuentas de orden, de resultados y patrimonio de The International Finverbank (Bahamas), Progreso Limited y FINAGRO International Bank & Trust Company, Limited, a favor de los bancos en saneamiento Tungurahua, Progreso y FINAGRO, respectivamente. Esto impide utilizar esta información, por no ser consistente con la metodología vigente, que no contempla la inclusión de las off-shore en los panoramas del sistema financiero. Por lo que a partir del 31 de diciembre de 2004, en la consolidación de los bancos cerrados, se ha procedido a reemplazar los balances de los bancos Tungurahua, Progreso y FINAGRO, con información del 24 de diciembre de 2004. Una vez que el BCE cuente con la información contable desagregada, procederá a actualizar el panorama de los bancos cerrados. (2) De acuerdo al Catálogo de Cuentas vigente a partir del 1o de julio de 2002, los depósitos restringidos están incluidos en el rubro otros depósitos. (3) No incluye depósitos por confirmar.

FUENTE: Instituciones Financieras.

1.7.1b MEMO ITEM: CUENTAS MONETARIAS: BANCOS PRIVADOS CERRADOS (1)

En millones de dólares al final de período

	2009					2010						
	Ago.	Sep.	Oct.	Nov.	Dic.	Ene.	Feb.	Mar.	Abr.	May.	Jun.	Jul.
I. ACTIVOS EXTERNOS NETOS (a -b)	-104,7	-102,3	-104,4	-104,5	-51,2	-52,1	-51,2	-51,2	-51,2	-51,2	-51,2	-51,2
a. Activos	0,1	2,6	0,5	0,4	1,3	1,3	1,3	1,3	1,3	1,3	1,3	1,3
b. Pasivos	104,9	104,9	104,9	104,9	52,5	53,4	52,5	52,5	52,5	52,5	52,5	52,5
II. ACTIVOS INTERNOS NETOS (c +d + e)	385,2	357,6	359,7	352,3	294,0	295,0	294,0	294,0	294,0	294,0	294,0	294,0
c. Crédito interno (c.1+c.2+c.3+c.4+c.5+c.6+c.7)	-220,9	45,9	42,9	42,5	-24,5	-14,0	-24,8	-24,8	-24,8	-24,8	-36,2	-36,2
c.1 Crédito neto al gobierno central (c.1.1-c.1.2)	-892,6	-624,6	-624,6	-624,4	-631,8	-621,2	-631,8	-631,8	-631,8	-631,8	-631,8	-631,8
c.1.1 Crédito	17,1	17,1	17,1	17,1	6,5	17,0	6,5	6,5	6,5	6,5	6,5	6,5
c.1.2 Depósitos y otros pasivos (c.1.2.1+c.1.2.2)	909,7	641,7	641,7	641,5	638,2	638,2	638,2	638,2	638,2	638,2	638,2	638,2
c.1.2.1 Depósitos	839,8	571,8	571,8	571,8	568,6	568,6	568,6	568,6	568,6	568,6	568,6	568,6
c.1.2.2 Otros pasivos	69,9	69,9	69,9	69,7	69,6	69,6	69,6	69,6	69,6	69,6	69,6	69,6
c.2 Depósitos fondos seguridad social	-0,3	-0,3	-0,3	-0,3	-0,3	-0,3	-0,3	-0,3	-0,3	-0,3	-0,3	-0,3
c.3 Crédito sociedades públicas no finan. (empresas)	0,0	0,0	0,0	0,0	0,0	0,0	0,0	0,0	0,0	0,0	0,0	0,0
c.4 Crédito gobiernos provinciales y locales	0,0	0,0	0,0	0,0	0,0	0,0	0,0	0,0	0,0	0,0	0,0	0,0
c.5 Crédito neto otras sociedades financieras (c.5.1-c.5.2)	-68,0	-68,0	-67,9	-68,0	-67,7	-67,7	-67,7	-67,7	-67,7	-67,7	-79,2	-79,2
c.5.1 Crédito	12,9	12,9	13,0	12,9	10,7	10,7	10,7	10,7	10,7	10,7	10,7	10,7
c.5.2 Depósitos y otros pasivos	80,9	80,9	80,9	80,9	78,4	78,4	78,4	78,4	78,4	78,4	89,8	89,8
c.6 Crédito neto entidades off-shore (c.6.1-c.6.2)	21,9	21,9	21,9	21,9	21,9	21,9	21,9	21,9	21,9	21,9	21,9	21,9
c.6.1 Crédito	30,6	30,6	30,6	30,6	30,6	30,6	30,6	30,6	30,6	30,6	30,6	30,6
c.6.2 Depósitos y otros pasivos	8,7	8,7	8,7	8,7	8,7	8,7	8,7	8,7	8,7	8,7	8,7	8,7
c.7 Crédito al sector privado (empresas y hogares) (c.7.1+c.7.2+c.7.3)	718,1	717,0	713,8	713,3	653,4	653,4	653,1	653,1	653,1	653,1	653,1	653,1
c.7.1 Cartera (c.7.1.1+c.7.1.2)	606,8	606,2	605,9	605,4	574,3	574,5	574,2	574,2	574,2	574,2	574,2	574,2
c.7.1.1 Por vencer	32,4	32,4	32,1	31,9	28,7	28,9	28,7	28,7	28,7	28,7	28,7	28,7
c.7.1.2 Vencida	574,4	573,9	573,8	573,5	545,7	545,6	545,5	545,5	545,5	545,5	545,5	545,5
c.7.2 Títulos valores	2,7	2,1	2,1	2,1	2,6	2,6	2,6	2,6	2,6	2,6	2,6	2,6
c.7.3 Otros activos	108,6	108,6	105,8	105,8	76,5	76,3	76,3	76,3	76,3	76,3	76,3	76,3
d. Posición neta con el BCE (d.1-d.2)	-15,1	-15,1	-15,1	-15,1	-15,1	-15,1	-15,1	-15,1	-15,1	-15,1	-3,7	-3,7
d.1 Reservas internas (d.1.1+d.1.2+d.1.3+d.1.4)	0,0	0,0	0,0	0,0	0,0	0,0	0,0	0,0	0,0	0,0	0,0	0,0
d.1.1 Caja	0,0	0,0	0,0	0,0	0,0	0,0	0,0	0,0	0,0	0,0	0,0	0,0
d.1.2 Depósitos en el BCE	0,0	0,0	0,0	0,0	0,0	0,0	0,0	0,0	0,0	0,0	0,0	0,0
d.1.3 Títulos para encaje	0,0	0,0	0,0	0,0	0,0	0,0	0,0	0,0	0,0	0,0	0,0	0,0
d.1.4 Títulos TBC	0,0	0,0	0,0	0,0	0,0	0,0	0,0	0,0	0,0	0,0	0,0	0,0
d.2 Pasivos (d.2.1+d.2.2+d.2.3)	15,1	15,1	15,1	15,1	15,1	15,1	15,1	15,1	15,1	15,1	3,7	3,7
d.2.1 Depósitos	0,0	0,0	0,0	0,0	0,0	0,0	0,0	0,0	0,0	0,0	0,0	0,0
d.2.2 Otros pasivos (Préstamos) (2)	15,1	15,1	15,1	15,1	15,1	15,1	15,1	15,1	15,1	15,1	3,7	3,7
d.2.3 Operaciones de reporto	0,0	0,0	0,0	0,0	0,0	0,0	0,0	0,0	0,0	0,0	0,0	0,0
e. Otros activos netos no clasificados (e.1-e.2)	621,2	326,8	331,9	324,9	333,6	324,1	333,9	333,9	333,9	333,9	333,9	333,9
e.1 Activos	610,9	619,6	608,2	608,4	453,7	459,7	452,7	452,7	452,7	452,7	452,7	452,7
e.2 Pasivos	-10,3	292,8	276,3	283,5	120,0	135,5	118,8	118,8	118,8	118,8	118,8	118,8
III. PASIVOS FINANCIEROS (I + II = f + g)	280,5	255,3	255,3	247,8	242,9	242,9	242,9	242,9	242,9	242,9	242,9	242,9
f. Pasivos monetarios (f.1 + f.2)	280,5	255,3	255,3	247,8	242,9	242,9	242,9	242,9	242,9	242,9	242,9	242,9
f.1 Depósitos a la vista (f.1.1+f.1.2+f.1.3+f.1.4)	0,0	0,0	0,0	0,0	0,0	0,0	0,0	0,0	0,0	0,0	0,0	0,0
f.1.1 Sociedades públicas no financieras	0,0	0,0	0,0	0,0	0,0	0,0	0,0	0,0	0,0	0,0	0,0	0,0
f.1.2 Gobiernos estatales y provinciales	0,0	0,0	0,0	0,0	0,0	0,0	0,0	0,0	0,0	0,0	0,0	0,0
f.1.3 Otras sociedades no financieras	0,0	0,0	0,0	0,0	0,0	0,0	0,0	0,0	0,0	0,0	0,0	0,0
f.1.4 Otros sectores residentes	0,0	0,0	0,0	0,0	0,0	0,0	0,0	0,0	0,0	0,0	0,0	0,0
f.2 Cuasidinero (f.2.1 + f.2.2 + f.2.3 + f.2.4 + f.2.5)	280,5	255,3	255,3	247,8	242,9	242,9	242,9	242,9	242,9	242,9	242,9	242,9
f.2.1 Depósitos de ahorro	2,6	2,6	2,6	2,6	2,6	2,6	2,6	2,6	2,6	2,6	2,6	2,6
f.2.2 Depósitos a plazo fijo	241,1	216,1	216,1	208,6	204,1	204,1	204,1	204,1	204,1	204,1	204,1	204,1
f.2.3 Depósitos restringidos	0,0	0,0	0,0	0,0	0,0	0,0	0,0	0,0	0,0	0,0	0,0	0,0
f.2.4 Operaciones de reporto	0,0	0,0	0,0	0,0	0,0	0,0	0,0	0,0	0,0	0,0	0,0	0,0
f.2.5 Otros depósitos	36,7	36,6	36,6	36,6	36,2	36,2	36,2	36,2	36,2	36,2	36,2	36,2
g. Instrumentos financieros	0,0	0,0	0,0	0,0	0,0	0,0	0,0	0,0	0,0	0,0	0,0	0,0

(1) Comprende los bancos en proceso de liquidación en la AGD. En julio del 2001 Filanbanco cerró sus puertas al público. A partir de julio del 2002 se excluye el Filanbanco porque no se dispone del balance. Según resoluciones de la Superintendencia de Bancos y Seguros del 22 de junio de 2004, No. SBS-2004-0541, No. SBS-2004-0543 y No. SBS-2004-0544, se autoriza el traspaso de activos, pasivos, contingentes, cuentas de orden, de resultados y patrimonio de The International Finverbank (Bahamas), Progreso Limited y FINAGRO International Bank & Trust Company, Limited, a favor de los bancos en saneamiento Tungurahua, Progreso y FINAGRO, respectivamente. Esto impide utilizar esta información, por no ser consistente con la metodología vigente, que no contempla la inclusión de las off-shore en los panoramas del sistema financiero. Por lo que a partir del 31 de diciembre de 2004, en la consolidación de los bancos cerrados, se ha procedido a reemplazar los balances de los bancos Tungurahua, Progreso y FINAGRO, con información del 24 de diciembre de 2004. Una vez que el BCE cuente con la información contable desagregada, procederá a actualizar el panorama de los bancos cerrados. (2) Se refiere a créditos pendientes de la banca cerrada con el BCE.

FUENTE: Bancos privados.

1.7.2 b MEMO ITEM: BALANCE SECTORIAL: BANCOS PRIVADOS CERRADOS (1)

En millones de dólares al final del periodo

	2009											
	Ago.	Sep.	Oct.	Nov.	Dic.	Ene.	Feb.	Mar.	Abr.	May.	Jun.	Jul.
ACTIVOS (I+II+III+IV+V+VI)	1.389,7	1.399,6	1.383,1	1.382,6	1.156,1	1.172,5	1.154,8	1.154,8	1.154,8	1.154,8	1.154,8	1.154,8
I. BILLETES Y MONEDAS Y DEPOSITOS (a+b)	3,6	13,7	6,8	6,4	4,8	5,0	5,0	5,0	5,0	5,0	5,0	5,0
a. Billetes y monedas	0,1	0,1	0,1	0,1	0,0	0,0	0,0	0,0	0,0	0,0	0,0	0,0
b. Depósitos transferibles	3,5	13,6	6,7	6,4	4,8	5,0	4,9	4,9	4,9	4,9	4,9	4,9
Banco Central	0,0	0,0	0,0	0,0	0,0	0,0	0,0	0,0	0,0	0,0	0,0	0,0
Otras sociedades de depósito	3,5	11,2	6,3	6,0	3,5	3,7	3,7	3,7	3,7	3,7	3,7	3,7
Off-shore	0,0	0,0	0,0	0,0	0,0	0,0	0,0	0,0	0,0	0,0	0,0	0,0
No residentes	0,0	2,4	0,4	0,4	1,3	1,3	1,3	1,3	1,3	1,3	1,3	1,3
II. VALORES DISTINTOS DE ACCIONES	79,6	79,8	80,0	80,5	69,0	78,4	67,9	67,9	67,9	67,9	67,9	67,9
Gobierno Central	16,8	16,7	16,7	16,7	6,2	16,7	6,2	6,2	6,2	6,2	6,2	6,2
Banco Central	0,0	0,0	0,0	0,0	0,0	0,0	0,0	0,0	0,0	0,0	0,0	0,0
Otras sociedades de depósito	43,8	44,6	44,8	45,3	43,9	42,8	42,8	42,8	42,8	42,8	42,8	42,8
Otras sociedades financieras	5,9	5,9	5,9	5,9	5,9	5,9	5,9	5,9	5,9	5,9	5,9	5,9
Off-shore	10,5	10,5	10,5	10,5	10,5	10,5	10,5	10,5	10,5	10,5	10,5	10,5
Otras sociedades no financieras	2,7	2,1	2,1	2,1	2,6	2,6	2,6	2,6	2,6	2,6	2,6	2,6
Otros sectores residentes	0,0	0,0	0,0	0,0	0,0	0,0	0,0	0,0	0,0	0,0	0,0	0,0
No residentes	0,0	0,0	0,0	0,0	0,0	0,0	0,0	0,0	0,0	0,0	0,0	0,0
III. PRESTAMOS	606,9	606,3	606,0	605,5	574,4	574,6	574,3	574,3	574,3	574,3	574,3	574,3
Gobierno Central	0,0	0,0	0,0	0,0	0,0	0,0	0,0	0,0	0,0	0,0	0,0	0,0
Sociedades públicas no financieras	0,0	0,0	0,0	0,0	0,0	0,0	0,0	0,0	0,0	0,0	0,0	0,0
Gobiernos estatales y locales	0,0	0,0	0,0	0,0	0,0	0,0	0,0	0,0	0,0	0,0	0,0	0,0
Otras sociedades de depósito	0,0	0,0	0,0	0,0	0,0	0,0	0,0	0,0	0,0	0,0	0,0	0,0
Otras sociedades financieras	0,0	0,0	0,0	0,0	0,0	0,0	0,0	0,0	0,0	0,0	0,0	0,0
Otras sociedades no financieras	0,1	0,1	0,1	0,1	0,1	0,1	0,1	0,1	0,1	0,1	0,1	0,1
Cartera por vencer	537,2	536,7	536,6	536,6	506,2	506,5	506,2	506,2	506,2	506,2	506,2	506,2
Cartera vencida	2,7	2,7	2,7	2,7	2,4	2,4	2,4	2,4	2,4	2,4	2,4	2,4
Otros sectores residentes	509,5	509,1	509,1	509,1	482,0	481,9	481,9	481,9	481,9	481,9	481,9	481,9
Cartera por vencer	69,6	69,5	69,3	68,8	68,1	68,0	68,0	68,0	68,0	68,0	68,0	68,0
Otros sectores residentes	4,8	4,7	4,6	4,5	4,4	4,4	4,4	4,4	4,4	4,4	4,4	4,4
Cartera vencida	64,9	64,8	64,7	64,4	63,7	63,6	63,6	63,6	63,6	63,6	63,6	63,6
No residentes	0,0	0,0	0,0	0,0	0,0	0,0	0,0	0,0	0,0	0,0	0,0	0,0
IV. ACCIONES Y OTRAS PARTICIPACIONES DE CAPITAL	112,3	112,3	109,6	109,5	102,8	102,7	102,7	102,7	102,7	102,7	102,7	102,7
Gobierno Central	0,0	0,0	0,0	0,0	0,0	0,0	0,0	0,0	0,0	0,0	0,0	0,0
Sociedades públicas no financieras	0,0	0,0	0,0	0,0	0,0	0,0	0,0	0,0	0,0	0,0	0,0	0,0
Otras sociedades de depósito	16,2	16,2	16,2	16,2	12,2	12,2	12,2	12,2	12,2	12,2	12,2	12,2
Otras sociedades financieras	6,9	6,9	7,0	6,9	4,7	4,7	4,7	4,7	4,7	4,7	4,7	4,7
Off-shore	20,1	20,1	20,1	20,1	20,1	20,1	20,1	20,1	20,1	20,1	20,1	20,1
Otras sociedades no financieras	69,1	69,1	66,4	66,4	65,8	65,8	65,8	65,8	65,8	65,8	65,8	65,8
Otros sectores residentes	0,0	0,0	0,0	0,0	0,0	0,0	0,0	0,0	0,0	0,0	0,0	0,0
No residentes	0,0	0,0	0,0	0,0	0,0	0,0	0,0	0,0	0,0	0,0	0,0	0,0
V. OTRAS CUENTAS POR COBRAR (c+d)	535,1	535,3	528,5	528,4	354,9	361,6	354,7	354,7	354,7	354,7	354,7	354,7
c. Créditos comerciales y anticpos	39,9	40,0	40,0	40,0	11,1	11,0	11,0	11,0	11,0	11,0	11,0	11,0
Gobierno Central	0,4	0,4	0,4	0,4	0,3	0,3	0,3	0,3	0,3	0,3	0,3	0,3
Otras sociedades de depósito	0,1	0,1	0,1	0,1	0,1	0,1	0,1	0,1	0,1	0,1	0,1	0,1
Otras sociedades no financieras	39,4	39,5	39,4	39,4	10,7	10,5	10,5	10,5	10,5	10,5	10,5	10,5
Otros sectores residentes	0,0	0,0	0,0	0,0	0,0	0,0	0,0	0,0	0,0	0,0	0,0	0,0
d. Otros	495,1	495,2	488,5	488,4	343,7	350,6	343,7	343,7	343,7	343,7	343,7	343,7
Sectores residentes	495,1	495,2	488,5	488,4	343,7	350,6	343,7	343,7	343,7	343,7	343,7	343,7
VI. ACTIVOS NO FINANCIEROS PASIVOS (VII+VIII+IX+X+XI+XII)	52,3	52,3	52,3	52,3	50,3	50,2	50,2	50,2	50,2	50,2	50,2	50,2
VII. DEPOSITOS INCLUIDOS EN LA DEFINICION DE DINERO EN SENTIDO AMPLIO (e + f)	280,5	255,3	255,3	247,8	242,9	242,9	242,9	242,9	242,9	242,9	242,9	242,9
e. Depósitos transferibles	5,5	5,4	5,4	5,4	5,4	5,4	5,4	5,4	5,4	5,4	5,4	5,4
Sociedades públicas no financieras	0,0	0,0	0,0	0,0	0,0	0,0	0,0	0,0	0,0	0,0	0,0	0,0
Gobiernos estatales y provinciales	0,0	0,0	0,0	0,0	0,0	0,0	0,0	0,0	0,0	0,0	0,0	0,0
Otras sociedades no financieras	5,0	5,0	5,0	5,0	5,0	5,0	5,0	5,0	5,0	5,0	5,0	5,0
Otros sectores residentes	0,5	0,4	0,4	0,4	0,4	0,4	0,4	0,4	0,4	0,4	0,4	0,4
f. Otros depósitos	275,0	249,8	249,8	242,3	237,4	237,4	237,4	237,4	237,4	237,4	237,4	237,4
Sociedades públicas no financieras	1,0	1,0	1,0	1,0	1,0	1,0	1,0	1,0	1,0	1,0	1,0	1,0
Depósitos de ahorro	0,0	0,0	0,0	0,0	0,0	0,0	0,0	0,0	0,0	0,0	0,0	0,0
Otros depósitos	0,0	0,0	1,0	1,0	1,0	1,0	1,0	1,0	1,0	1,0	1,0	1,0
Depósitos a plazo	1,0	1,0	1,0	1,0	1,0	1,0	1,0	1,0	1,0	1,0	1,0	1,0
Intereses por pagar	0,0	0,0	0,0	0,0	0,0	0,0	0,0	0,0	0,0	0,0	0,0	0,0
Gobiernos estatales y locales	0,1	0,1	0,1	0,1	0,1	0,1	0,1	0,1	0,1	0,1	0,1	0,1
Depósitos de ahorro	0,0	0,0	0,0	0,0	0,0	0,0	0,0	0,0	0,0	0,0	0,0	0,0
Otros depósitos	0,0	0,0	0,0	0,0	0,0	0,0	0,0	0,0	0,0	0,0	0,0	0,0
Depósitos a plazo	0,1	0,1	0,1	0,1	0,1	0,1	0,1	0,1	0,1	0,1	0,1	0,1
Intereses por pagar	0,0	0,0	0,0	0,0	0,0	0,0	0,0	0,0	0,0	0,0	0,0	0,0
Otras sociedades no financieras	0,0	0,0	0,0	0,0	0,0	0,0	0,0	0,0	0,0	0,0	0,0	0,0
Depósitos de ahorro	210,9	185,1	185,1	177,6	173,4	173,4	173,4	173,4	173,4	173,4	173,4	173,4
Depósitos de ahorro	0,2	0,2	0,2	0,2	0,2	0,2	0,2	0,2	0,2	0,2	0,2	0,2
Otros depósitos	5,4	5,3	5,3	5,3	4,9	4,9	4,9	4,9	4,9	4,9	4,9	4,9
Depósitos a plazo	28,7	28,7	28,7	28,7	28,7	28,7	28,7	28,7	28,7	28,7	28,7	28,7
Intereses por pagar	176,6	151,0	151,0	143,5	139,6	139,6	139,6	139,6	139,6	139,6	139,6	139,6
Otros sectores residentes	63,0	63,6	63,6	63,6	63,0	63,0	63,0	63,0	63,0	63,0	63,0	63,0
Depósitos de ahorro	2,3	2,3	2,3	2,3	2,3	2,3	2,3	2,3	2,3	2,3	2,3	2,3
Otros depósitos	25,9	25,9	25,9	25,9	25,9	25,9	25,9	25,9	25,9	25,9	25,9	25,9
Operaciones de reporto	0,0	0,0	0,0	0,0	0,0	0,0	0,0	0,0	0,0	0,0	0,0	0,0
Fondos de tarjetas/ahorrantes	0,0	0,0	0,0	0,0	0,0	0,0	0,0	0,0	0,0	0,0	0,0	0,0
Depósitos a plazo	16,4	16,4	16,4	16,4	16,3	16,3	16,3	16,3	16,3	16,3	16,3	16,3
Depósitos de garantía	0,0	0,0	0,0	0,0	0,0	0,0	0,0	0,0	0,0	0,0	0,0	0,0
Depósitos restringidos	18,4	19,0	19,0	19,0	18,4	18,4	18,4	18,4	18,4	18,4	18,4	18,4
Intereses por pagar	18,4	19,0	19,0	19,0	18,4	18,4	18,4	18,4	18,4	18,4	18,4	18,4

1.7.2 b MEMO ITEM: BALANCE SECTORIAL: BANCOS PRIVADOS CERRADOS (I) (Cont.)

En millones de dólares al final del período

	2010											
	Ago.	Sep.	Oct.	Nov.	Dic.	Ene.	Feb.	Mar.	Abr.	May.	Jun.	Jul.
VIII. DEPOSITOS EXCLUIDOS EN LA DEFINICION DE DINERO EN SENTIDO AMPLIO (g+h)	904.8	636.8	636.8	636.8	633.6	633.6	633.6	633.6	633.6	633.6	633.6	633.6
g. Depósitos transfronterizos	18.3	18.3	18.3	18.3	18.3	18.3	18.3	18.3	18.3	18.3	18.3	18.3
Gobierno Central	18.2	18.2	18.2	18.2	18.2	18.2	18.2	18.2	18.2	18.2	18.2	18.2
Fondos de la Seguridad Social (IESS)	0.0	0.0	0.0	0.0	0.0	0.0	0.0	0.0	0.0	0.0	0.0	0.0
Otras sociedades de depósito	0.0	0.0	0.0	0.0	0.0	0.0	0.0	0.0	0.0	0.0	0.0	0.0
Otras sociedades financieras	0.0	0.0	0.0	0.0	0.0	0.0	0.0	0.0	0.0	0.0	0.0	0.0
Off-shore	0.0	0.0	0.0	0.0	0.0	0.0	0.0	0.0	0.0	0.0	0.0	0.0
No residentes	0.0	0.0	0.0	0.0	0.0	0.0	0.0	0.0	0.0	0.0	0.0	0.0
h. Otros depósitos	886.6	618.6	618.6	618.6	615.3	615.3	615.3	615.3	615.3	615.3	615.3	615.3
Gobierno Central	821.6	553.6	553.6	553.6	550.4	550.4	550.4	550.4	550.4	550.4	550.4	550.4
Ejecución presupuestaria	0.0	0.0	0.0	0.0	0.0	0.0	0.0	0.0	0.0	0.0	0.0	0.0
Recaudaciones para el sector público	0.1	0.1	0.1	0.1	0.0	0.0	0.0	0.0	0.0	0.0	0.0	0.0
Depósitos de ahorro	163.0	163.0	163.0	163.0	163.0	163.0	163.0	163.0	163.0	163.0	163.0	163.0
Otros depósitos	336.4	336.4	336.4	336.4	333.2	333.2	333.2	333.2	333.2	333.2	333.2	333.2
Depósitos a plazo	8.5	8.5	8.5	8.5	8.5	8.5	8.5	8.5	8.5	8.5	8.5	8.5
Intereses por pagar	313.7	45.7	45.7	45.7	45.7	45.7	45.7	45.7	45.7	45.7	45.7	45.7
Fondos de la Seguridad Social (IESS)	0.3	0.3	0.3	0.3	0.3	0.3	0.3	0.3	0.3	0.3	0.3	0.3
Banco Central	0.0	0.0	0.0	0.0	0.0	0.0	0.0	0.0	0.0	0.0	0.0	0.0
Otras sociedades de depósito	21.6	21.6	21.6	21.6	21.6	21.6	21.6	21.6	21.6	21.6	21.6	21.6
Depósitos de ahorro	0.0	0.0	0.0	0.0	0.0	0.0	0.0	0.0	0.0	0.0	0.0	0.0
Otros depósitos	3.5	3.5	3.5	3.5	3.5	3.5	3.5	3.5	3.5	3.5	3.5	3.5
Depósitos a plazo	18.1	18.1	18.1	18.1	18.1	18.1	18.1	18.1	18.1	18.1	18.1	18.1
Otras sociedades financieras	43.1	43.1	43.1	43.1	43.0	43.0	43.0	43.0	43.0	43.0	43.0	43.0
Depósitos de ahorro	0.1	0.1	0.1	0.1	0.1	0.1	0.1	0.1	0.1	0.1	0.1	0.1
Otros depósitos	12.1	12.1	12.1	12.1	12.1	12.1	12.1	12.1	12.1	12.1	12.1	12.1
Intereses por pagar	30.8	30.8	30.8	30.8	30.8	30.8	30.8	30.8	30.8	30.8	30.8	30.8
Off-shore	0.0	0.0	0.0	0.0	0.0	0.0	0.0	0.0	0.0	0.0	0.0	0.0
Depósitos a plazo	0.0	0.0	0.0	0.0	0.0	0.0	0.0	0.0	0.0	0.0	0.0	0.0
Intereses por pagar	0.0	0.0	0.0	0.0	0.0	0.0	0.0	0.0	0.0	0.0	0.0	0.0
No residentes	0.0	0.0	0.0	0.0	0.0	0.0	0.0	0.0	0.0	0.0	0.0	0.0
Depósitos de ahorro	0.0	0.0	0.0	0.0	0.0	0.0	0.0	0.0	0.0	0.0	0.0	0.0
Otros depósitos	0.0	0.0	0.0	0.0	0.0	0.0	0.0	0.0	0.0	0.0	0.0	0.0
Depósitos a plazo	0.0	0.0	0.0	0.0	0.0	0.0	0.0	0.0	0.0	0.0	0.0	0.0
Intereses por pagar	0.0	0.0	0.0	0.0	0.0	0.0	0.0	0.0	0.0	0.0	0.0	0.0
No residentes	0.0	0.0	0.0	0.0	0.0	0.0	0.0	0.0	0.0	0.0	0.0	0.0
IX. VALORES DISTINTOS DE ACCIONES EXCLUIDOS DE LA DEFINICION DE DINERO EN SENTIDO AMPLIO	25.4	22.5	14.9	14.9	7.0	7.0	7.0	7.0	7.0	7.0	7.0	7.0
Otras sociedades de depósito	25.4	22.5	14.9	14.9	7.0	7.0	7.0	7.0	7.0	7.0	7.0	7.0
Otras sociedades de depósito	0.0	0.0	0.0	0.0	0.0	0.0	0.0	0.0	0.0	0.0	0.0	0.0
No residentes	0.0	0.0	0.0	0.0	0.0	0.0	0.0	0.0	0.0	0.0	0.0	0.0
X. PRESTAMOS	173.5	173.5	173.5	173.5	118.5	119.4	118.5	118.5	118.5	118.5	118.5	118.5
Gobierno Central	0.0	0.0	0.0	0.0	0.0	0.0	0.0	0.0	0.0	0.0	0.0	0.0
Banco Central	15.1	15.1	15.1	15.1	15.1	15.1	15.1	15.1	15.1	15.1	15.1	15.1
Operaciones de reporto con BCE	0.0	0.0	0.0	0.0	0.0	0.0	0.0	0.0	0.0	0.0	0.0	0.0
Intereses por pagar	2.4	2.4	2.4	2.4	2.4	2.4	2.4	2.4	2.4	2.4	2.4	2.4
Sobresijos	0.0	0.0	0.0	0.0	0.0	0.0	0.0	0.0	0.0	0.0	0.0	0.0
Obligaciones con entidades financieras del sector público	12.7	12.7	12.7	12.7	12.7	12.7	12.7	12.7	12.7	12.7	12.7	12.7
Otras sociedades de depósito	7.0	7.0	7.0	7.0	6.9	6.9	6.9	6.9	6.9	6.9	6.9	6.9
Otras sociedades financieras	37.9	37.9	37.8	37.8	35.3	35.3	35.3	35.3	35.3	35.3	35.3	35.3
Off-shore	8.7	8.7	8.7	8.7	8.7	8.7	8.7	8.7	8.7	8.7	8.7	8.7
No residentes	104.9	104.9	104.9	104.9	52.5	53.4	52.5	52.5	52.5	52.5	52.5	52.5
XI. OTRAS CUENTAS POR PAGAR (h+i)	2.003.8	1.995.1	1.888.5	1.848.3	1.690.4	1.704.2	1.689.2	1.689.2	1.689.2	1.689.2	1.689.2	1.689.2
h. Créditos comerciales y anticipos	79.3	79.3	79.2	79.1	78.9	78.9	78.9	78.9	78.9	78.9	78.9	78.9
Gobierno Central	69.9	69.9	69.9	69.7	69.6	69.6	69.6	69.6	69.6	69.6	69.6	69.6
Fondos de la Seguridad Social	0.0	0.0	0.0	0.0	0.0	0.0	0.0	0.0	0.0	0.0	0.0	0.0
Otras sociedades de depósito	9.5	9.4	9.4	9.4	9.3	9.3	9.3	9.3	9.3	9.3	9.3	9.3
Otros	1.924.4	1.915.9	1.809.3	1.769.2	1.611.6	1.625.3	1.610.4	1.610.4	1.610.4	1.610.4	1.610.4	1.610.4
Sectores residentes	1.924.4	1.915.9	1.809.3	1.769.2	1.611.6	1.625.3	1.610.4	1.610.4	1.610.4	1.610.4	1.610.4	1.610.4
Provisiones, amortizaciones y depreciaciones	986.0	985.6	981.4	980.6	935.5	949.5	934.8	934.8	934.8	934.8	934.8	934.8
Provisiones	979.9	975.3	975.3	974.5	929.3	943.4	928.7	928.7	928.7	928.7	928.7	928.7
Amortizaciones	0.0	0.0	0.0	0.0	0.0	0.0	0.0	0.0	0.0	0.0	0.0	0.0
Depreciaciones	6.1	6.1	6.1	6.1	6.1	6.1	6.1	6.1	6.1	6.1	6.1	6.1
Otros	938.4	930.3	827.9	788.6	676.1	675.8	675.5	675.5	675.5	675.5	675.5	675.5
i. Otros	1.998.2	1.683.6	1.585.9	1.538.7	1.536.3	1.534.6	1.536.4	1.536.4	1.536.4	1.536.4	1.536.4	1.536.4
Valores y acciones	5.0	5.0	5.0	5.0	5.0	5.0	5.0	5.0	5.0	5.0	5.0	5.0
Fondos aportados por propietarios	0.0	0.0	0.0	0.0	0.0	0.0	0.0	0.0	0.0	0.0	0.0	0.0
Utilidades retenidas	-1.921.9	-1.607.4	-1.509.6	-1.462.4	-1.460.1	-1.458.3	-1.460.1	-1.460.1	-1.460.1	-1.460.1	-1.460.1	-1.460.1
Reservas generales y especiales	-81.4	-81.4	-81.4	-81.4	-81.4	-81.4	-81.4	-81.4	-81.4	-81.4	-81.4	-81.4
Ajuste por valoración	0.2	0.2	0.2	0.2	0.2	0.2	0.2	0.2	0.2	0.2	0.2	0.2

(I) Comprende los bancos en proceso de liquidación en la AGD. En julio del 2001 Fianbanco cerró sus puertas al público. A partir de julio del 2002 se excluye el Fianbanco porque no se dispone del balance.

1.7.3 MEMO ITEM: CUENTAS MONETARIAS: Banca Off Shore

En millones de dólares al final de período

	2009					2010						
	Ago.	Sep.	Oct.	Nov.	Dic.	Enc.	Feb.	Mar.	Abr.	May.	Jun.	Jul.
I. ACTIVOS EXTERNOS NETOS (a - b)	131,73	136,78	137,46	139,67	122,69	106,50	117,23	118,70	111,82	109,88	111,39	109,99
a. Activos	139,63	145,01	145,47	148,00	130,27	114,16	125,18	126,34	119,99	117,82	119,05	117,14
b. Pasivos	7,90	8,23	8,01	8,33	7,58	7,66	7,95	7,64	8,17	7,94	7,66	7,15
II. ACTIVOS INTERNOS NETOS (c + d)	21,75	16,91	16,32	16,51	25,93	39,49	27,54	25,42	30,53	31,59	29,75	30,30
c. Crédito interno (c.1+c.2+c.3+c.4+c.5)	282,84	278,56	278,14	278,11	286,68	294,57	290,03	287,83	290,34	291,73	290,21	289,24
c.1 Crédito neto al gobierno central (c.1.1-c.1.2)	4,23	4,20	4,23	4,25	4,06	4,09	4,11	4,08	4,12	4,14	4,07	4,10
c.1.1 Crédito	4,24	4,21	4,24	4,27	4,07	4,10	4,12	4,10	4,13	4,15	4,08	4,11
c.1.2 Depósitos y otros pasivos (c.1.2.1+c.1.2.2)	0,01	0,01	0,01	0,02	0,01	0,01	0,01	0,02	0,01	0,01	0,01	0,01
c.1.2.1 Depósitos	0,00	0,00	0,00	0,00	0,00	0,00	0,00	0,00	0,00	0,00	0,00	0,00
c.1.2.2 Otros pasivos	0,01	0,01	0,01	0,02	0,01	0,01	0,01	0,02	0,01	0,01	0,01	0,01
c.2 Crédito neto fondos seguridad social	0,00	0,00	0,00	0,00	0,00	0,00	0,00	0,00	0,00	0,00	0,00	0,00
c.3 Crédito otras sociedades financieras (c.3.1-c.3.2)	255,67	255,67	255,67	255,67	255,67	255,67	255,67	255,67	255,67	255,67	255,67	255,67
c.3.1 Crédito	255,68	255,68	255,68	255,68	255,68	255,68	255,68	255,68	255,68	255,68	255,68	255,68
c.3.2 Depósitos y otros pasivos	0,01	0,01	0,01	0,01	0,01	0,01	0,01	0,01	0,01	0,01	0,00	0,00
c.4 Crédito neto entidades casa matriz (c.4.1-c.4.2)	10,94	5,97	6,00	5,88	5,91	5,93	5,95	5,98	6,00	5,89	5,91	5,93
c.4.1 Crédito	10,94	5,97	6,00	5,88	5,91	5,93	5,95	5,98	6,00	5,89	5,91	5,93
c.4.2 Depósitos y otros pasivos	0,00	0,00	0,00	0,00	0,00	0,00	0,00	0,00	0,00	0,00	0,00	0,00
c.5 Crédito al sector privado (empresas y hogares) (c.5.1+c.5.2+c.5.3)	12,00	12,72	12,24	12,31	21,04	28,88	24,30	22,10	24,55	26,03	24,56	23,54
c.5.1 Cartera (c.5.1.1+c.5.1.2)	1,60	1,65	1,24	1,32	1,82	2,03	2,34	1,62	1,37	2,08	2,43	2,08
c.5.1.1 Por vencer	1,60	1,65	1,24	1,32	1,82	2,03	2,34	1,62	1,37	2,08	2,43	2,08
c.5.1.2 Vencida	0,00	0,00	0,00	0,00	0,00	0,00	0,00	0,00	0,00	0,00	0,00	0,00
c.5.2 Títulos valores	8,83	9,50	9,43	9,42	17,65	25,28	20,39	18,91	21,61	22,38	20,56	19,89
c.5.3 Otros activos	1,57	1,57	1,57	1,57	1,57	1,57	1,57	1,57	1,57	1,57	1,57	1,57
d. Otros activos netos (d.1-d.2)	-261,09	-261,65	-261,82	-261,60	-260,75	-255,08	-262,49	-262,41	-259,81	-260,14	-260,46	-258,94
d.1 Activos (d.1.1+d.1.2+d.1.3)	116,96	115,98	116,22	115,83	117,11	123,50	116,96	121,29	118,12	118,78	118,54	119,46
d.1.1 Activos financieros	96,69	96,69	96,69	96,69	96,72	96,74	96,72	96,74	96,75	97,78	96,76	96,75
d.1.2 Activos no financieros	1,55	1,53	1,53	1,51	1,51	1,51	1,35	1,34	1,34	1,35	1,15	0,99
d.1.3 Flujo interbancario	18,72	17,76	18,00	17,63	18,88	25,25	18,89	23,21	20,03	19,65	20,63	21,72
d.2 Pasivos (d.2.1+d.2.2+d.2.3+d.2.4+d.2.5+d.2.6)	378,05	377,63	378,04	377,43	377,86	378,58	379,45	383,70	377,93	378,92	379,00	378,40
d.2.1 Capital y Reservas	11,92	11,93	11,92	11,91	11,77	11,87	11,68	11,73	11,72	11,74	11,81	11,76
d.2.2 Provisiones, amortizaciones y depreciaciones	350,08	350,06	350,05	350,04	350,04	350,02	349,86	349,87	349,88	349,89	349,70	349,54
d.2.3 Resultados netos	8,23	8,25	8,25	8,26	8,27	8,26	8,27	8,29	8,31	8,35	8,40	8,45
d.2.4 Ajuste por valoracion	0,00	0,00	0,00	0,00	0,00	0,00	0,00	0,00	0,00	0,00	0,00	0,00
d.2.5 Otros pasivos	5,80	5,95	5,53	5,54	5,51	5,73	5,53	5,47	5,50	5,86	5,58	5,54
d.2.6 Flujo interbancario	2,02	1,44	2,29	1,68	2,27	2,70	4,11	8,34	2,52	3,08	3,51	3,11
III. PASIVOS FINANCIEROS (I + II = e + f)	153,50	153,75	153,76	156,21	148,61	146,04	144,82	144,19	142,41	141,49	141,18	140,32
e. Pasivos monetarios (e.1 + e.2)	153,50	153,75	153,76	156,21	148,61	146,04	144,82	144,19	142,41	141,49	141,18	140,32
e.1 Depósitos a la vista (e.1.1+e.1.2+e.1.3+e.1.4)	33,88	34,41	33,74	33,43	33,19	33,00	32,25	32,14	32,95	32,41	33,71	33,14
e.1.1 Sociedades públicas no financieras	0,00	0,00	0,00	0,00	0,00	0,00	0,00	0,00	0,00	0,00	0,00	0,00
e.1.2 Gobiernos estatales y provinciales	0,00	0,00	0,00	0,00	0,00	0,00	0,00	0,00	0,00	0,00	0,00	0,00
e.1.3 Otras sociedades no financieras	23,33	23,64	23,15	22,79	22,73	22,84	21,92	22,16	22,98	22,57	23,24	23,53
e.1.4 Otros sectores residentes	10,55	10,77	10,59	10,64	10,46	10,16	10,33	9,98	9,97	9,84	10,47	9,61
e.2 Cuasidinero (e.2.1 + e.2.2 + e.2.3 + e.2.4)	119,62	119,34	120,02	122,78	115,42	113,04	112,57	112,05	109,46	109,08	107,47	107,18
e.2.1 Depósitos de ahorro	7,33	7,52	7,32	7,43	7,45	7,39	8,11	7,75	7,15	6,75	6,89	6,62
e.2.2 Depósitos a plazo fijo	112,23	111,76	112,64	115,29	107,91	105,59	104,40	104,24	102,25	102,27	100,52	100,50
e.2.3 Operaciones de reporto	0,00	0,00	0,00	0,00	0,00	0,00	0,00	0,00	0,00	0,00	0,00	0,00
e.2.4 Otros depósitos	0,06	0,06	0,06	0,06	0,06	0,06	0,06	0,06	0,06	0,06	0,06	0,06
f. Instrumentos financieros	0,00	0,00	0,00	0,00	0,00	0,00	0,00	0,00	0,00	0,00	0,00	0,00

FUENTE: Banca Off Shore.

1.7.4 MEMO ITEM: BALANCE SECTORIAL: BANCA OFF SHORE

En millones de dólares al final del periodo

	2009												2010											
	Ago.	Sep.	Oct.	Nov.	Dic.	Ene.	Feb.	Mar.	Abr.	May.	Jun.	Jul.	Ago.	Sep.	Oct.	Nov.	Dic.	Ene.	Feb.	Mar.	Abr.	May.	Jun.	Jul.
ACTIVOS (I+II+III+IV+V+VI)	539,45	539,57	539,85	541,97	534,08	532,25	532,19	535,49	528,47	528,35	527,82	525,86	539,45	539,57	539,85	541,97	534,08	532,25	532,19	535,49	528,47	528,35	527,82	525,86
I. BILLETES Y MONEDAS Y DEPOSITOS (a+b)	43,93	33,12	28,52	33,77	25,24	21,09	20,18	19,65	13,59	12,91	15,26	19,68	43,93	33,12	28,52	33,77	25,24	21,09	20,18	19,65	13,59	12,91	15,26	19,68
a. Billetes y monedas	0,26	0,19	0,22	0,12	0,20	0,12	0,20	0,10	0,17	0,10	0,14	0,20	0,26	0,19	0,22	0,12	0,20	0,12	0,20	0,10	0,17	0,10	0,14	0,20
b. Depósitos transferibles y otros depósitos	43,67	32,93	28,30	33,65	25,04	20,97	19,98	19,55	13,42	12,81	15,12	19,48	43,67	32,93	28,30	33,65	25,04	20,97	19,98	19,55	13,42	12,81	15,12	19,48
Otras sociedades de depósito	3,96	4,03	2,78	2,76	2,57	0,70	1,05	2,47	0,58	0,58	3,27	4,30	3,96	4,03	2,78	2,76	2,57	0,70	1,05	2,47	0,58	0,58	3,27	4,30
Casa matriz	0,00	0,00	0,00	0,00	0,00	0,00	0,00	0,00	0,00	0,00	0,00	0,00	0,00	0,00	0,00	0,00	0,00	0,00	0,00	0,00	0,00	0,00	0,00	
Casa Matriz	0,00	0,00	0,00	0,00	0,00	0,00	0,00	0,00	0,00	0,00	0,00	0,00	0,00	0,00	0,00	0,00	0,00	0,00	0,00	0,00	0,00	0,00	0,00	
No residentes	39,71	28,90	25,52	30,89	22,47	20,27	18,93	17,08	12,84	12,23	11,85	15,18	39,71	28,90	25,52	30,89	22,47	20,27	18,93	17,08	12,84	12,23	11,85	15,18
II. VALORES DISTINTOS DE ACCIONES	388,73	399,61	404,87	401,80	401,88	403,95	404,65	409,16	408,42	407,34	405,31	399,43	388,73	399,61	404,87	401,80	401,88	403,95	404,65	409,16	408,42	407,34	405,31	399,43
Gobierno Central	4,24	4,21	4,24	4,27	4,07	4,10	4,12	4,10	4,13	4,15	4,08	4,11	4,24	4,21	4,24	4,27	4,07	4,10	4,12	4,10	4,13	4,15	4,08	4,11
Otras sociedades de depósito	14,76	13,73	15,22	14,87	16,31	24,55	17,84	20,74	19,45	19,07	17,36	17,42	14,76	13,73	15,22	14,87	16,31	24,55	17,84	20,74	19,45	19,07	17,36	17,42
Otras sociedades financieras	255,68	255,68	255,68	255,68	255,68	255,68	255,68	255,68	255,68	255,68	255,68	255,68	255,68	255,68	255,68	255,68	255,68	255,68	255,68	255,68	255,68	255,68	255,68	255,68
Casa matriz	5,56	0,57	0,57	0,57	0,57	0,57	0,57	0,57	0,57	0,57	0,57	0,57	5,56	0,57	0,57	0,57	0,57	0,57	0,57	0,57	0,57	0,57	0,57	0,57
Otras sociedades no financieras	8,83	9,50	9,43	9,42	17,65	25,28	20,39	18,91	21,61	22,38	20,56	19,89	8,83	9,50	9,43	9,42	17,65	25,28	20,39	18,91	21,61	22,38	20,56	19,89
Otras sociedades residentes	0,00	0,00	0,00	0,00	0,00	0,00	0,00	0,00	0,00	0,00	0,00	0,00	0,00	0,00	0,00	0,00	0,00	0,00	0,00	0,00	0,00	0,00	0,00	0,00
No residentes	99,66	115,92	119,73	116,99	107,60	93,77	106,05	109,16	106,98	105,49	107,06	101,76	99,66	115,92	119,73	116,99	107,60	93,77	106,05	109,16	106,98	105,49	107,06	101,76
III. PRESTAMOS	6,98	7,05	6,67	6,63	7,16	7,39	7,72	7,03	6,80	7,40	7,77	7,44	6,98	7,05	6,67	6,63	7,16	7,39	7,72	7,03	6,80	7,40	7,77	7,44
Otras sociedades de depósito	0,00	0,00	0,00	0,00	0,00	0,00	0,00	0,00	0,00	0,00	0,00	0,00	0,00	0,00	0,00	0,00	0,00	0,00	0,00	0,00	0,00	0,00	0,00	0,00
Otras sociedades financieras	0,00	0,00	0,00	0,00	0,00	0,00	0,00	0,00	0,00	0,00	0,00	0,00	0,00	0,00	0,00	0,00	0,00	0,00	0,00	0,00	0,00	0,00	0,00	0,00
Casa matriz	5,38	5,40	5,43	5,31	5,34	5,36	5,38	5,41	5,43	5,32	5,34	5,36	5,38	5,40	5,43	5,31	5,34	5,36	5,38	5,41	5,43	5,32	5,34	5,36
Otras sociedades no financieras	0,78	0,81	0,43	0,43	0,78	1,19	1,18	0,48	0,10	0,01	0,25	0,26	0,78	0,81	0,43	0,43	0,78	1,19	1,18	0,48	0,10	0,01	0,25	0,26
Cartera por vencer	0,00	0,00	0,00	0,00	0,00	0,00	0,00	0,00	0,00	0,00	0,00	0,00	0,00	0,00	0,00	0,00	0,00	0,00	0,00	0,00	0,00	0,00	0,00	0,00
Cartera vencida	0,00	0,00	0,00	0,00	0,00	0,00	0,00	0,00	0,00	0,00	0,00	0,00	0,00	0,00	0,00	0,00	0,00	0,00	0,00	0,00	0,00	0,00	0,00	0,00
Otros sectores residentes	0,82	0,84	0,81	0,89	1,04	0,84	1,16	1,14	1,27	2,07	2,18	1,82	0,82	0,84	0,81	0,89	1,04	0,84	1,16	1,14	1,27	2,07	2,18	1,82
Cartera por vencer	0,00	0,00	0,00	0,00	0,00	0,00	0,00	0,00	0,00	0,00	0,00	0,00	0,00	0,00	0,00	0,00	0,00	0,00	0,00	0,00	0,00	0,00	0,00	0,00
Cartera vencida	0,00	0,00	0,00	0,00	0,00	0,00	0,00	0,00	0,00	0,00	0,00	0,00	0,00	0,00	0,00	0,00	0,00	0,00	0,00	0,00	0,00	0,00	0,00	0,00
No residentes	0,00	0,00	0,00	0,00	0,00	0,00	0,00	0,00	0,00	0,00	0,00	0,00	0,00	0,00	0,00	0,00	0,00	0,00	0,00	0,00	0,00	0,00	0,00	0,00
IV. ACCIONES Y OTRAS PARTICIPACIONES	1,54	1,54	1,54	1,54	1,54	1,54	1,54	1,54	1,54	1,54	1,54	1,54	1,54	1,54	1,54	1,54	1,54	1,54	1,54	1,54	1,54	1,54	1,54	
DE CAPITAL	0,00	0,00	0,00	0,00	0,00	0,00	0,00	0,00	0,00	0,00	0,00	0,00	0,00	0,00	0,00	0,00	0,00	0,00	0,00	0,00	0,00	0,00	0,00	
Otras sociedades de depósito	0,00	0,00	0,00	0,00	0,00	0,00	0,00	0,00	0,00	0,00	0,00	0,00	0,00	0,00	0,00	0,00	0,00	0,00	0,00	0,00	0,00	0,00	0,00	0,00
Otras sociedades financieras	0,00	0,00	0,00	0,00	0,00	0,00	0,00	0,00	0,00	0,00	0,00	0,00	0,00	0,00	0,00	0,00	0,00	0,00	0,00	0,00	0,00	0,00	0,00	0,00
Casa matriz	0,00	0,00	0,00	0,00	0,00	0,00	0,00	0,00	0,00	0,00	0,00	0,00	0,00	0,00	0,00	0,00	0,00	0,00	0,00	0,00	0,00	0,00	0,00	0,00
Otras sociedades no financieras	1,54	1,54	1,54	1,54	1,54	1,54	1,54	1,54	1,54	1,54	1,54	1,54	1,54	1,54	1,54	1,54	1,54	1,54	1,54	1,54	1,54	1,54	1,54	1,54
Otras sociedades residentes	0,00	0,00	0,00	0,00	0,00	0,00	0,00	0,00	0,00	0,00	0,00	0,00	0,00	0,00	0,00	0,00	0,00	0,00	0,00	0,00	0,00	0,00	0,00	0,00
No residentes	0,00	0,00	0,00	0,00	0,00	0,00	0,00	0,00	0,00	0,00	0,00	0,00	0,00	0,00	0,00	0,00	0,00	0,00	0,00	0,00	0,00	0,00	0,00	0,00
V. OTRAS CUENTAS POR COBRAR (c+d)	96,72	96,72	96,72	96,72	96,75	96,77	96,75	96,77	96,78	97,81	96,79	96,78	96,72	96,72	96,72	96,72	96,75	96,77	96,75	96,77	96,78	97,81	96,79	96,78
c. Créditos comerciales y anticipos	0,03	0,03	0,03	0,03	0,03	0,03	0,03	0,03	0,03	0,03	0,03	0,03	0,03	0,03	0,03	0,03	0,03	0,03	0,03	0,03	0,03	0,03	0,03	0,03
Otras sociedades de depósito	0,00	0,00	0,00	0,00	0,00	0,00	0,00	0,00	0,00	0,00	0,00	0,00	0,00	0,00	0,00	0,00	0,00	0,00	0,00	0,00	0,00	0,00	0,00	
Otras sociedades no financieras	0,03	0,03	0,03	0,03	0,03	0,03	0,03	0,03	0,03	0,03	0,03	0,03	0,03	0,03	0,03	0,03	0,03	0,03	0,03	0,03	0,03	0,03	0,03	0,03
Otros sectores residentes	0,00	0,00	0,00	0,00	0,00	0,00	0,00	0,00	0,00	0,00	0,00	0,00	0,00	0,00	0,00	0,00	0,00	0,00	0,00	0,00	0,00	0,00	0,00	
No residentes	0,00	0,00	0,00	0,00	0,00	0,00	0,00	0,00	0,00	0,00	0,00	0,00	0,00	0,00	0,00	0,00	0,00	0,00	0,00	0,00	0,00	0,00	0,00	0,00
d. Otros	96,69	96,69	96,69	96,69	96,72	96,74	96,72	96,74	96,75	97,78	96,76	96,75	96,69	96,69	96,69	96,69	96,72	96,74	96,72	96,74	96,75	97,78	96,76	96,75
Sectores residentes	96,69	96,69	96,69	96,69	96,72	96,74	96,72	96,74	96,75	97,78	96,76	96,75	96,69	96,69	96,69	96,69	96,72	96,74	96,72	96,74	96,75	97,78	96,76	96,75
VI. ACTIVOS NO FINANCIEROS	1,55	1,53	1,53	1,51	1,51	1,51	1,55	1,34	1,34	1,35	1,15	0,99	1,55	1,53	1,53	1,51	1,51	1,51	1,55	1,34	1,34	1,35	1,15	0,99
PASIVOS (VII+VIII+IX+X+XI+XII)	539,47	539,63	539,83	542,00	534,07	532,30	532,24	535,56	528,53	528,37	527,86	525,89	539,47	539,63	539,83	542,00	534,07	532,30	532,24	535,56	528,53	528,37	527,86	525,89
VII. DEPOSITOS INCLUIDOS EN LA DEFINICION DE DINERO EN SENTIDO AMPLIO (e+f)	153,50	153,75	153,76	156,21	148,61	146,04	144,82																	

1.7.4 MEMO ITEM: BALANCE SECTORIAL: BANCA OFF SHORE (Cont.)

En millones de dólares al final del período

	2009						2010					
	Agosto	Sep.	Oct.	Nov.	Dic.	Ene.	Feb.	Mar.	Abr.	May.	Jun.	Jul.
VIII. DEPOSITOS EXCLUIDOS EN LA DEFINICION DE DINERO EN SENTIDO AMPLIO (g+h)	9.89	9.64	10.27	9.98	9.82	10.33	12.03	15.95	10.66	10.99	11.14	10.23
g. Depósitos transferibles	3.70	3.65	3.96	3.49	3.22	3.74	5.42	9.42	3.79	4.30	4.78	3.92
Otras sociedades de depósito	1.98	1.40	2.25	1.64	2.23	2.66	4.07	8.30	2.48	3.04	3.47	3.07
Casa matriz	0.00	0.00	0.00	0.00	0.00	0.00	0.00	0.00	0.00	0.00	0.00	0.00
Otras sociedades financieras	0.00	0.00	0.00	0.00	0.00	0.00	0.00	0.00	0.00	0.00	0.00	0.00
No residentes	1.72	2.25	1.71	1.85	0.99	1.08	1.35	1.12	1.31	1.26	1.31	0.85
h. Otros depósitos	6.19	5.99	6.31	6.49	6.60	6.59	6.61	6.53	6.87	6.69	6.36	6.31
Gobierno Central	0.00	0.00	0.00	0.00	0.00	0.00	0.00	0.00	0.00	0.00	0.00	0.00
Ejecucion presupuestaria	0.00	0.00	0.00	0.00	0.00	0.00	0.00	0.00	0.00	0.00	0.00	0.00
Recaudaciones para el sector publico	0.00	0.00	0.00	0.00	0.00	0.00	0.00	0.00	0.00	0.00	0.00	0.00
Depósitos de ahorro	0.00	0.00	0.00	0.00	0.00	0.00	0.00	0.00	0.00	0.00	0.00	0.00
Otros depósitos	0.00	0.00	0.00	0.00	0.00	0.00	0.00	0.00	0.00	0.00	0.00	0.00
Depósitos a plazo	0.00	0.00	0.00	0.00	0.00	0.00	0.00	0.00	0.00	0.00	0.00	0.00
Intereses por pagar	0.00	0.00	0.00	0.00	0.00	0.00	0.00	0.00	0.00	0.00	0.00	0.00
Fondos de la Seguridad Social (IESS)	0.00	0.00	0.00	0.00	0.00	0.00	0.00	0.00	0.00	0.00	0.00	0.00
Depósitos de ahorro	0.00	0.00	0.00	0.00	0.00	0.00	0.00	0.00	0.00	0.00	0.00	0.00
Otros depósitos	0.00	0.00	0.00	0.00	0.00	0.00	0.00	0.00	0.00	0.00	0.00	0.00
Depósitos a plazo	0.00	0.00	0.00	0.00	0.00	0.00	0.00	0.00	0.00	0.00	0.00	0.00
Intereses por pagar	0.00	0.00	0.00	0.00	0.00	0.00	0.00	0.00	0.00	0.00	0.00	0.00
Otras sociedades de depósito	0.00	0.00	0.00	0.00	0.00	0.00	0.00	0.00	0.00	0.00	0.00	0.00
Depósitos de ahorro	0.00	0.00	0.00	0.00	0.00	0.00	0.00	0.00	0.00	0.00	0.00	0.00
Otros depósitos	0.00	0.00	0.00	0.00	0.00	0.00	0.00	0.00	0.00	0.00	0.00	0.00
Depósitos a plazo	0.00	0.00	0.00	0.00	0.00	0.00	0.00	0.00	0.00	0.00	0.00	0.00
Intereses por pagar	0.00	0.00	0.00	0.00	0.00	0.00	0.00	0.00	0.00	0.00	0.00	0.00
Otras sociedades financieras	0.01	0.01	0.01	0.01	0.01	0.01	0.01	0.01	0.01	0.01	0.01	0.01
Depósitos de ahorro	0.00	0.00	0.00	0.00	0.00	0.00	0.00	0.00	0.00	0.00	0.00	0.00
Depósitos a plazo	0.00	0.00	0.00	0.00	0.00	0.00	0.00	0.00	0.00	0.00	0.00	0.00
Otros depósitos	0.01	0.01	0.01	0.01	0.01	0.01	0.01	0.01	0.01	0.01	0.01	0.01
Intereses por pagar	0.00	0.00	0.00	0.00	0.00	0.00	0.00	0.00	0.00	0.00	0.00	0.00
Otros sectores residentes	0.00	0.00	0.00	0.00	0.00	0.00	0.00	0.00	0.00	0.00	0.00	0.00
Depósitos de garantía	0.00	0.00	0.00	0.00	0.00	0.00	0.00	0.00	0.00	0.00	0.00	0.00
No residentes	6.18	5.98	6.30	6.48	6.59	6.58	6.60	6.52	6.86	6.68	6.35	6.30
Otros depósitos	1.75	1.55	1.88	1.95	2.07	2.09	2.07	2.00	1.98	1.80	1.77	1.75
Depósitos a plazo	4.39	4.38	4.38	4.48	4.48	4.45	4.49	4.48	4.84	4.85	4.55	4.52
Intereses por pagar	0.04	0.05	0.04	0.05	0.04	0.04	0.04	0.04	0.04	0.03	0.03	0.03
IX. VALORES DISTINTOS DE ACCIONES EXCLUIDOS DE LA DEFINICION DE DINERO EN SENTIDO AMPLIO	0.00	0.00	0.00	0.00	0.00	0.00	0.00	0.00	0.00	0.00	0.00	0.00
Otras sociedades de depósito	0.00	0.00	0.00	0.00	0.00	0.00	0.00	0.00	0.00	0.00	0.00	0.00
X. PRESTAMOS	0.00	0.00	0.00	0.00	0.00	0.00	0.00	0.00	0.00	0.00	0.00	0.00
Otras sociedades de depósito	0.00	0.00	0.00	0.00	0.00	0.00	0.00	0.00	0.00	0.00	0.00	0.00
Otras sociedades financieras	0.00	0.00	0.00	0.00	0.00	0.00	0.00	0.00	0.00	0.00	0.00	0.00
Casa matriz	0.00	0.00	0.00	0.00	0.00	0.00	0.00	0.00	0.00	0.00	0.00	0.00
No residentes	0.00	0.00	0.00	0.00	0.00	0.00	0.00	0.00	0.00	0.00	0.00	0.00
XI. OTRAS CUENTAS POR PAGAR (h+i)	355.93	356.06	355.63	355.64	355.60	355.80	355.44	355.40	355.43	355.80	355.33	355.13
h. Créditos comerciales y anticipos	0.05	0.05	0.05	0.06	0.05	0.05	0.05	0.06	0.05	0.05	0.05	0.05
Gobierno Central	0.01	0.01	0.01	0.02	0.01	0.01	0.01	0.02	0.01	0.01	0.01	0.01
Otras sociedades de depósito	0.04	0.04	0.04	0.04	0.04	0.04	0.04	0.04	0.04	0.04	0.04	0.04
Otras sociedades no financieras	0.00	0.00	0.00	0.00	0.00	0.00	0.00	0.00	0.00	0.00	0.00	0.00
i. Otros	355.88	356.01	355.58	355.58	355.55	355.75	355.39	355.34	355.38	355.75	355.28	355.08
Sectores residentes	355.88	356.01	355.58	355.58	355.55	355.75	355.39	355.34	355.38	355.75	355.28	355.08
a.p.1 Provisiones, amortizaciones y depreciaciones	350.08	350.06	350.05	350.04	350.04	350.02	349.86	349.87	349.88	349.89	349.70	349.54
a.p.1.1 Provisiones	348.58	348.58	348.57	348.57	348.57	348.55	348.55	348.56	348.57	348.58	348.58	348.58
a.p.1.2 Amortizaciones	0.00	0.00	0.00	0.00	0.00	0.00	0.00	0.00	0.00	0.00	0.00	0.00
a.p.1.3 Depreciaciones	1.50	1.48	1.48	1.47	1.47	1.47	1.31	1.31	1.31	1.31	1.12	0.96
a.p.2 Otros	5.80	5.95	5.53	5.54	5.51	5.73	5.53	5.47	5.50	5.86	5.58	5.54
XII. ACCIONES Y OTRAS PARTICIPACIONES DE CAPITAL	20.15	20.18	20.17	20.17	20.04	20.13	19.95	20.02	20.03	20.09	20.21	20.21
Fondos aportados por propietarios	11.83	11.83	11.83	11.83	11.83	11.83	11.83	11.83	11.83	11.83	11.83	11.83
Utilidades retenidas	8.23	8.25	8.25	8.26	8.27	8.26	8.27	8.29	8.31	8.35	8.40	8.45
Reservas generales y especiales	0.09	0.10	0.09	0.08	-0.06	0.04	-0.15	-0.10	-0.11	-0.09	-0.02	-0.07
Ajuste por valoración	0.00	0.00	0.00	0.00	0.00	0.00	0.00	0.00	0.00	0.00	0.00	0.00

1.8 CAPTACIONES DEL SISTEMA FINANCIERO

Por tipo de Institución Financiera

En millones de dólares al final del período

	2009					2010						
	Ago.	Sep.	Oct.	Nov.	Dic.	Ene.	Feb.	Mar.	Abr.	May.	Jun.	Jul.
Depósitos vista Panorama Financiero	5.127,9	5.095,5	5.172,0	5.680,3	5.876,5	5.902,3	6.185,8	6.372,8	6.325,1	6.413,1	6.485,7	6.516,7
Depósitos vista BCE (1)	827,2	892,6	952,2	1.052,0	974,4	1.030,1	1.177,7	1.204,2	1.197,8	1.278,9	1.278,9	1.238,0
Depósitos vista Bancos (2)	4.260,5	4.167,9	4.184,3	4.591,1	4.863,4	4.833,4	4.967,9	5.205,5	5.075,2	5.161,9	5.153,9	5.226,3
Depósitos vista BNF (2)	40,2	35,0	35,6	37,2	38,8	38,8	40,1	40,1	45,8	53,4	52,8	52,5
Cuasidinerero Panorama Financiero	8.839,2	8.859,5	9.164,0	9.089,6	9.638,7	9.685,4	9.717,1	9.842,5	10.177,6	10.258,6	10.498,9	10.742,0
Depósitos de ahorro	4.228,4	4.218,6	4.415,8	4.346,5	4.824,1	4.708,1	4.658,1	4.750,8	5.097,7	5.055,8	5.144,8	5.184,5
Depósitos a plazo fijo	4.153,1	4.210,3	4.319,7	4.281,9	4.318,7	4.470,0	4.574,0	4.629,6	4.611,2	4.734,6	4.816,7	4.932,9
Depósitos restringidos	245,4	248,6	252,9	268,4	303,3	306,3	310,1	296,5	302,0	298,0	310,7	361,7
Operaciones de reporto	6,4	4,2	9,2	2,1	3,5	7,9	2,5	3,1	1,9	1,5	2,5	1,6
Otros depósitos	206,0	177,8	166,5	190,8	189,1	193,1	172,5	162,4	164,9	168,8	224,2	261,4
Cuasidinerero Bancos Privados	6.684,6	6.701,8	6.909,0	6.841,9	7.272,5	7.323,0	7.348,0	7.387,6	7.599,6	7.629,2	7.776,5	7.981,9
Depósitos de ahorro	3.219,8	3.217,8	3.373,8	3.310,1	3.690,1	3.604,4	3.566,3	3.627,5	3.905,9	3.857,9	3.909,8	3.955,9
Depósitos a plazo fijo	3.106,2	3.149,5	3.201,9	3.168,1	3.184,2	3.307,4	3.395,4	3.394,1	3.321,2	3.401,0	3.427,2	3.513,4
Depósitos restringidos	163,0	166,9	172,4	189,0	224,1	228,6	232,7	219,9	222,6	222,6	235,6	272,9
Operaciones de reporto	5,5	3,3	8,4	1,4	2,6	7,2	1,9	2,5	0,0	0,6	2,3	1,4
Otros depósitos	190,2	164,4	152,6	173,3	171,5	175,4	151,6	143,5	146,0	147,1	201,6	238,4
Cuasidinerero BNF	201,4	202,3	216,7	216,1	240,0	231,5	227,5	228,3	253,6	244,4	268,8	257,2
Depósitos de ahorro	171,2	163,6	176,9	175,9	201,0	195,7	192,8	192,8	216,9	214,2	236,6	222,5
Depósitos a plazo fijo	28,3	36,9	37,7	38,1	36,8	34,0	32,2	33,7	34,5	28,0	30,0	32,0
Depósitos restringidos	0,0	0,0	0,0	0,0	0,0	0,0	0,0	0,0	0,0	0,0	0,0	0,0
Operaciones de reporto	0,0	0,0	0,0	0,0	0,0	0,0	0,0	0,0	0,0	0,0	0,0	0,0
Otros depósitos	1,8	1,8	2,1	2,2	2,1	1,9	2,6	1,9	2,2	2,2	2,2	2,7
Cuasidinerero Sociedades Financieras	363,1	349,0	376,4	359,9	371,8	372,2	367,3	375,0	400,7	422,4	444,7	455,9
Depósitos de ahorro	0,0	0,0	0,0	0,0	0,0	0,0	0,0	0,0	0,0	0,0	0,0	0,0
Depósitos a plazo fijo	356,0	343,9	371,6	352,6	365,4	365,9	360,7	367,5	393,0	415,7	438,9	449,8
Depósitos restringidos	0,2	0,1	0,1	0,1	0,2	0,3	0,2	0,2	0,1	0,4	0,2	0,2
Operaciones de reporto	0,9	0,9	0,8	0,6	0,9	0,7	0,6	0,6	1,9	0,9	0,2	0,2
Otros depósitos	5,9	4,0	4,0	6,6	5,3	5,3	5,8	6,7	5,6	5,4	5,4	5,7
Cuasidinerero Mutualistas	337,1	335,8	343,3	344,6	356,5	356,3	352,4	358,0	365,1	370,6	377,0	378,9
Depósitos de ahorro	168,4	165,0	168,8	168,4	178,8	177,1	174,9	176,9	181,5	180,6	182,1	182,5
Depósitos a plazo fijo	166,7	168,2	172,1	173,8	175,1	176,6	175,1	176,8	180,9	180,9	192,3	193,8
Depósitos restringidos	1,6	2,0	1,9	1,9	2,1	2,0	2,0	2,0	2,0	2,4	2,3	2,2
Operaciones de reporto	0,0	0,0	0,0	0,0	0,0	0,0	0,0	0,0	0,0	0,0	0,0	0,0
Otros depósitos	0,5	0,6	0,5	0,6	0,4	0,5	0,5	0,3	0,6	0,6	0,4	0,3
Cuasidinerero BEV	13,6	14,1	14,2	12,8	13,5	14,2	15,6	15,1	21,0	21,9	20,3	24,0
Depósitos de ahorro	13,6	14,1	14,2	12,8	13,5	14,2	15,6	15,1	21,0	21,9	20,3	24,0
Depósitos a plazo fijo	0,0	0,0	0,0	0,0	0,0	0,0	0,0	0,0	0,0	0,0	0,0	0,0
Depósitos restringidos	0,0	0,0	0,0	0,0	0,0	0,0	0,0	0,0	0,0	0,0	0,0	0,0
Operaciones de reporto	0,0	0,0	0,0	0,0	0,0	0,0	0,0	0,0	0,0	0,0	0,0	0,0
Otros depósitos	0,0	0,0	0,0	0,0	0,0	0,0	0,0	0,0	0,0	0,0	0,0	0,0
Cuasidinerero Cooperativas	1.224,1	1.240,7	1.288,6	1.298,2	1.367,0	1.371,6	1.387,8	1.441,3	1.499,0	1.531,1	1.573,3	1.606,7
Depósitos de ahorro	655,4	658,2	682,2	679,2	740,7	716,6	708,5	738,6	772,3	781,1	795,7	792,3
Depósitos a plazo fijo	481,2	496,8	521,4	534,2	540,3	570,3	594,6	619,2	643,8	665,0	691,3	707,6
Depósitos restringidos	80,6	79,5	78,5	77,4	76,8	75,5	75,2	74,3	73,3	72,6	72,6	86,4
Operaciones de reporto	0,0	0,0	0,0	0,0	0,0	0,0	0,0	0,0	0,0	0,0	0,0	0,0
Otros depósitos	6,9	6,2	6,6	7,3	9,0	9,2	9,4	9,1	9,6	12,4	13,8	13,3
Cuasidinerero CFN	3,7	3,5	3,5	3,6	3,6	3,6	3,6	21,8	21,9	22,0	22,1	22,3
Depósitos de ahorro	0,1	0,0	0,0	0,0	0,0	0,0	0,0	0,0	0,1	0,2	0,2	0,3
Depósitos a plazo fijo	3,6	3,5	3,5	3,5	3,5	3,5	3,5	21,7	21,8	21,9	21,9	22,0
Depósitos restringidos	0,0	0,0	0,0	0,0	0,0	0,0	0,0	0,0	0,0	0,0	0,0	0,0
Operaciones de reporto	0,0	0,0	0,0	0,0	0,0	0,0	0,0	0,0	0,0	0,0	0,0	0,0
Otros depósitos	0,0	0,0	0,0	0,0	0,0	0,0	0,0	0,0	0,0	0,0	0,0	0,0
Cuasidinerero Tarjetas de Crédito	11,7	12,2	12,3	12,5	13,9	13,0	14,9	15,5	16,8	16,9	16,1	15,3
Depósitos de ahorro	0,0	0,0	0,0	0,0	0,0	0,0	0,0	0,0	0,0	0,0	0,0	0,0
Depósitos a plazo fijo	11,0	11,5	11,6	11,6	13,1	12,2	12,5	14,6	15,9	16,0	15,2	14,4
Depósitos restringidos	0,0	0,0	0,0	0,0	0,0	0,0	0,0	0,0	0,0	0,0	0,0	0,0
Operaciones de reporto	0,0	0,0	0,0	0,0	0,0	0,0	0,0	0,0	0,0	0,0	0,0	0,0
Otros depósitos	0,7	0,8	0,8	0,9	0,8	0,8	2,5	0,9	0,9	1,0	0,9	0,9

(1) Corresponde a depósitos de empresas públicas y gobiernos locales y provinciales. (2) Se refiere a depósitos de particulares en cuenta corriente.

FUENTE: Instituciones Financieras.

1.9 CRÉDITO AL SECTOR PRIVADO (Particulares) (1)

Por tipo de Institución Financiera

En millones de dólares al final del período

	2009					2010						
	Ago.	Sep.	Oct.	Nov.	Dic.	Ene.	Feb.	Mar.	Abr.	May.	Jun.	Jul.
Crédito Panorama Financiero	13.749,7	13.901,4	14.096,3	14.339,7	14.522,6	14.416,3	14.444,3	14.763,0	15.160,3	15.434,1	15.710,1	16.110,8
Cartera	13.023,9	13.171,5	13.321,0	13.543,2	13.772,2	13.666,8	13.728,9	13.940,4	14.320,5	14.624,1	14.916,2	15.284,2
Por vencer	11.822,6	11.991,6	12.112,4	12.303,0	12.645,2	12.478,4	12.494,2	12.735,6	13.126,6	13.412,1	13.736,5	14.072,1
Vencida (2)	1.201,3	1.179,9	1.208,6	1.240,2	1.127,0	1.188,4	1.234,7	1.204,7	1.193,9	1.212,1	1.179,7	1.212,2
Títulos valores (repos)	257,9	267,7	313,8	329,0	306,3	307,2	272,6	329,9	342,4	351,1	359,1	389,4
Otros activos	467,9	462,2	461,6	467,5	444,1	442,3	442,8	492,7	497,4	458,9	434,8	437,2
Crédito Bancos Privados	9.933,1	10.020,6	10.130,4	10.310,8	10.420,4	10.227,2	10.235,2	10.437,3	10.742,1	10.946,6	11.141,8	11.342,7
Cartera	9.480,5	9.566,1	9.653,5	9.828,3	9.978,1	9.800,2	9.809,7	9.921,6	10.214,4	10.407,3	10.625,8	10.809,7
Por vencer	8.590,9	8.694,3	8.774,8	8.932,6	9.169,5	8.961,3	8.946,3	9.068,4	9.370,3	9.552,7	9.791,2	9.964,9
Vencida (2)	889,6	871,8	878,7	895,7	808,6	838,9	863,4	853,2	844,1	854,6	834,6	844,8
Títulos valores (repos)	111,8	118,7	143,5	145,2	154,0	144,5	143,7	194,2	207,0	212,3	213,1	229,4
Otros activos	340,9	335,8	333,4	337,3	288,3	282,5	281,9	321,5	320,7	326,9	303,0	303,6
Crédito BNF	717,4	716,9	723,0	732,6	787,9	816,0	847,7	892,0	926,7	907,9	907,9	987,4
Cartera	692,8	692,5	696,8	705,7	740,4	763,5	790,3	828,8	863,3	893,7	893,7	972,4
Por vencer	583,8	579,9	581,8	588,0	617,7	632,6	656,7	698,1	737,2	768,3	768,3	840,0
Vencida (2)	109,0	112,6	115,0	117,8	122,7	130,9	133,6	130,7	126,0	125,4	125,4	132,4
Títulos valores (repos)	0,0	0,0	0,0	0,0	0,0	0,0	0,0	0,0	0,0	0,0	0,0	0,0
Otros activos	24,6	24,4	26,2	26,9	47,5	52,5	57,4	63,2	63,5	14,2	14,2	15,0
Crédito Sociedades Financieras	759,4	783,8	796,5	799,6	816,4	846,5	839,0	844,9	848,8	866,0	875,4	883,7
Cartera	742,4	765,9	775,5	777,6	793,6	824,5	815,6	817,1	823,4	836,1	844,2	851,9
Por vencer	692,4	719,2	726,0	727,1	748,9	776,6	761,2	765,4	773,6	788,2	798,1	805,8
Vencida (2)	50,0	46,8	49,5	50,5	44,7	47,9	54,4	51,7	49,8	47,9	46,2	46,2
Títulos valores (repos)	2,6	3,2	6,2	6,4	6,5	6,2	7,4	6,8	5,2	5,8	6,4	6,4
Otros activos	14,4	14,7	14,8	15,7	16,4	15,8	16,0	21,0	20,2	24,2	24,8	25,4
Crédito Mutualistas	240,7	248,2	257,3	264,5	273,6	279,9	283,1	294,5	288,1	297,3	312,0	318,4
Cartera	206,1	214,0	223,4	230,8	234,4	241,1	248,8	259,9	259,1	268,4	283,2	289,6
Por vencer	183,1	191,5	200,6	206,9	216,0	221,0	227,7	240,4	239,1	248,1	264,3	270,1
Vencida (2)	23,0	22,4	22,8	23,9	18,4	20,1	21,1	19,6	19,9	20,2	18,9	19,5
Títulos valores (repos)	21,5	21,0	20,6	20,4	26,1	25,9	21,8	21,7	16,3	16,3	16,2	16,2
Otros activos	13,1	13,3	13,3	13,3	13,1	12,9	12,5	12,8	12,8	12,7	12,6	12,7
Crédito BEV	55,7	54,8	54,3	53,9	53,5	53,4	55,2	54,0	60,5	62,1	64,0	84,2
Cartera	47,0	46,2	45,7	45,3	44,8	44,5	44,7	44,2	50,6	51,9	54,1	74,9
Por vencer	44,5	43,8	43,5	43,0	42,7	42,3	42,7	42,6	49,1	50,4	52,6	73,5
Vencida (2)	2,5	2,3	2,2	2,2	2,1	2,2	2,1	1,6	1,5	1,5	1,5	1,4
Títulos valores (repos)	1,0	1,0	1,0	1,0	1,0	1,0	1,0	1,0	1,0	1,0	1,0	0,2
Otros activos	7,8	7,8	7,7	7,7	7,8	7,9	9,5	8,9	8,9	9,3	8,9	9,1
Crédito Cooperativas	1.375,3	1.390,9	1.415,2	1.431,5	1.452,2	1.460,4	1.486,5	1.524,8	1.560,4	1.597,3	1.646,0	1.698,2
Cartera	1.314,7	1.330,4	1.348,2	1.362,4	1.379,0	1.386,7	1.407,5	1.444,9	1.479,0	1.515,2	1.560,3	1.610,1
Por vencer	1.246,7	1.266,2	1.281,0	1.292,4	1.321,8	1.317,8	1.336,8	1.382,1	1.416,7	1.449,2	1.498,9	1.545,2
Vencida (2)	68,0	64,2	67,3	70,0	57,2	68,9	62,8	62,3	65,9	65,9	61,4	64,8
Títulos valores (repos)	57,4	57,2	63,6	65,8	70,2	70,7	75,6	76,6	78,2	78,9	82,4	84,6
Otros activos	3,3	3,3	3,4	3,3	3,0	3,0	3,5	3,3	3,2	3,3	3,3	3,6
Crédito CFN (3)	525,3	546,0	578,0	602,1	564,4	577,3	552,1	572,7	587,5	604,7	616,3	649,7
Cartera	434,9	452,8	472,4	484,5	494,6	497,4	502,1	516,6	520,9	535,7	544,2	565,0
Por vencer	401,0	414,8	421,2	428,5	439,9	437,8	434,9	450,2	449,5	459,0	470,0	482,3
Vencida (2)	34,0	37,9	51,2	55,9	54,8	59,6	67,3	66,4	71,4	76,7	74,2	82,8
Títulos valores (repos)	63,7	66,7	79,0	90,4	42,7	53,0	23,1	29,8	34,8	36,9	40,0	52,5
Otros activos	26,7	26,5	26,6	27,3	27,1	26,9	26,8	26,3	31,9	32,2	32,0	32,1
Crédito Tarjetas de Crédito	106,0	104,2	106,0	109,3	113,9	115,6	110,8	108,1	110,5	116,4	111,3	111,1
Cartera	105,6	103,7	105,6	107,3	109,0	110,2	107,5	110,1	110,5	115,9	110,7	110,6
Por vencer	80,2	81,8	83,5	84,5	88,9	89,1	88,0	88,8	91,1	96,2	93,2	90,3
Vencida (2)	25,3	21,9	22,0	24,3	18,5	19,9	22,2	18,7	18,9	19,8	17,6	20,3
Títulos valores (repos)	0,0	0,0	0,0	0,0	6,0	6,0	6,0	0,0	0,0	0,0	0,0	0,0
Otros activos	0,5	0,5	0,5	0,5	0,6	0,6	0,6	0,6	0,4	0,5	0,5	0,5

(1) En julio del 2001 Filanbanco cerró sus puertas al público. A partir de julio del 2002 se excluye el Filanbanco porque no se dispone del balance. (2) Incluye cartera que no devenga intereses. (3) A partir de julio de 2002, con el cambio del Catálogo de Cuentas de la Superintendencia de Bancos, los bancos registran en su cartera, los créditos otorgados por la CFN a través de la banca. Con anterioridad, los bancos registraban como contingentes en sus balances.

FUENTE: Instituciones financieras.

1.10.1 TASAS DE INTERÉS REFERENCIALES VIGENTES

Periodo	Vigencia	Básica (1)	Pasiva (2)(*)	Activa (3)(**)	Legal (4)	Máxima Convencional (5)	
2009	Enero	29 dic al 4 ene	5,10	5,10	9,16	9,16	9,33
		05 al 11	0,20	0,20			
		12 al 18 19 al 25	0,20	0,20			
Febrero	26 ene al 1 feb	0,20	5,19	9,21	9,21	9,33	
		07 al 8	0,20				
		09 al 15 16 al 22 23 al 29	0,20 0,20 0,20				
Marzo	23 feb al 1 mar	0,20	5,31	9,24	9,24	9,33	
		2 al 8	0,20				
		9 al 15 16 al 22 23 al 29	0,20 0,20 0,20				
Abril	30 mar al 5 abr	0,20	5,35	9,24	9,24	9,33	
		06 al 12	0,20				
		13 al 19 20 al 26	0,20 0,20				
Mayo	27 Abr al 03 May	0,20	5,42	9,26	9,26	9,33	
		04 al 10	0,20				
		11 al 17 18 al 24 25 al 31	0,20 0,20 0,20				
Junio	01 al 07	0,20	5,63	9,24	9,24	9,33	
		08 al 14	0,20				
		15 al 21 22 al 28	0,20 0,20				
Julio	29 Jun al 5 Jul	0,20	5,59	9,22	9,22	9,33	
		06 al 12	0,20				
		13 al 19 20 al 26	0,20 0,20				
Agosto	27 Jul al 02 Ago	0,20	5,56	9,15	9,15	9,33	
		03 al 09	0,20				
		10 al 16 17 al 23 24 al 30	0,20 0,20 0,20				
Septiembre	31 Ago al 06 Sep	0,20	5,57	9,15	9,15	9,33	
		07 al 13	0,20				
		14 al 20 21 al 27	0,20 0,20				
Octubre	28 Sep al 04 Oct	0,20	5,44	9,19	9,19	9,33	
		05 al 11	0,20				
		12 al 18 19 al 25	0,20 0,20				
Noviembre	26 Oct al 01 Nov	0,20	5,44	9,19	9,19	9,33	
		02 al 08	0,20				
		09 al 15 16 al 22 23 al 29	0,20 0,20 0,20				
Diciembre	30 Nov al 06 Dic	0,20	5,24	9,19	9,19	9,33	
		07 al 13	0,20				
		14 al 20 21 al 27	0,20 0,20				
2010	Enero	28 Dic al 03 Ene	0,20	5,24	9,13	9,13	9,33
		04 al 10	0,20				
		11 al 17 18 al 24 25 al 31	0,20 0,20 0,20				
Febrero	01 al 07	0,20	5,16	9,10	9,10	9,33	
		08 al 14	0,20				
		15 al 21 22 al 28	0,20 0,20				
Marzo	01 al 07	0,20	4,87	9,21	9,21	9,33	
		08 al 14	0,20				
		15 al 21 22 al 28	0,20 0,20				
Abril	29 Mar al 04 Abr	0,20	4,86	9,12	9,12	9,33	
		05 al 11	0,20				
		12 al 18 19 al 25	0,20 0,20				
Mayo	26 Abr al 02 May	0,20	4,57	9,11	9,11	9,33	
		03 al 09	0,20				
		10 al 16 17 al 23 24 al 30	0,20 0,20 0,20				
Junio	31 May al 06 Jun	0,20	4,40	9,02	9,02	9,33	
		07 al 13	0,20				
		14 al 20 21 al 27	0,20 0,20				
Julio	28 Jun al 04 Jul	0,20	4,39	8,99	8,99	9,33	
		05 al 11	0,20				
		12 al 18 19 al 25	0,20 0,20				
Agosto	26 Jul al 01 Ago	0,20	4,25	9,04	9,04	9,33	
		02 al 08	0,20				
		09 al 15 16 al 22 23 al 29	0,20 0,20 0,20				
Septiembre	30 Ago al 5 Sep	0,20	4,25	9,04	9,04	9,33	

(1) La Tasa Básica tendrá vigencia semanal, y se calculará y publicará la semana anterior a la de su vigencia. Es el rendimiento promedio ponderado nominal de los títulos de plazo inferior a un año, emitidos y colocados por el Banco Central del Ecuador en las 4 semanas anteriores a la semana de publicación. En caso de no realizarse ninguna colocación en las 4 semanas anteriores a la semana de cálculo y publicación, la tasa hasta del Banco Central del Ecuador corresponderá al rendimiento promedio ponderado nominal de los títulos a plazo inferior a un año, emitidos y colocados por el Banco Central del Ecuador en la última semana en donde se registren colocaciones de estos títulos valores. (Según Regulación 175-2009 del 07 de enero de 2009). (2) Corresponde al promedio ponderado por monto, de las tasas de interés efectivas pasivas remitidas por las instituciones financieras al Banco Central del Ecuador, para todos los rangos de plazos. (3) Corresponde a la tasa de interés activa efectiva máxima del segmento comercial corporativo.

(4) Corresponde a la tasa menor entre la tasa de interés activa efectiva referencial para el segmento comercial corporativo y la tasa de interés activa efectiva máxima del segmento comercial corporativo. Será igual a la tasa activa efectiva máxima del segmento comercial corporativo. (*) La base de cálculo correspondiente a las tasas de interés efectivas convenientes en las operaciones realizadas en las cuarenta semanas precedentes a la última semana completa de cada mes, promedio que será ponderado por monto en dólares de los Estados Unidos de América. (***) En los meses de agosto y septiembre no se publicó la tasa máxima convencional, debido al período de transición hacia el nuevo esquema de tasas de interés, expedito en la Ley del Costo Máximo Efectivo del Crédito, en Julio de 2007.

FUENTE: Instituciones Financieras Privadas.

1.11.1 BANCOS PRIVADOS (1)
POSICIÓN SEMANAL DE ENCAJE BANCARIO (2)
En millones de dólares

Periodo	Requerimiento de encaje bancario (3)	Posición de encaje semanal actual	Excedentes que compensan las deficiencias de la semana anterior	Posición neta	
2009					
Julio	02 - 08 09 - 15 16 - 22 23 - 29	1.701,1 1.690,1 1.703,8 1.700,2	2.332,2 2.407,8 2.660,3 2.372,7	0,0 0,0 0,0 0,0	2.332,2 2.407,8 2.660,3 2.372,7
Agosto	30 jul - 05 ago 06 - 12 13 - 19 20 - 26 27 ago - 2 sep	1.700,7 1.720,3 1.731,7 1.743,9 1.758,7	2.917,9 2.616,2 2.843,5 3.261,4 3.783,5	0,0 0,0 0,0 0,0 0,0	2.917,9 2.616,2 2.843,5 3.261,4 3.783,5
Septiembre	03 - 09 10 - 16 17 - 23 24 - 30	1.764,4 1.765,9 1.773,7 1.755,5	3.706,5 3.610,0 3.232,0 2.536,5	0,0 0,0 0,0 0,0	3.706,5 3.610,0 3.232,0 2.536,5
Octubre	01 - 07 08 - 14 15 - 21 22 - 28	1.740,9 1.735,6 1.754,6 1.761,6	2.884,1 3.271,2 3.362,1 2.986,0	0,0 0,0 0,0 0,0	2.884,1 3.271,2 3.362,1 2.986,0
Noviembre	29 oct - 04 nov 05 - 11 12 - 18 19 - 25 26 nov - 2 dic	1.757,1 1.757,0 1.772,2 1.778,2 1.771,5	3.191,5 3.092,0 2.898,0 2.528,9 2.944,0	0,0 0,0 0,0 0,0 0,0	3.191,5 3.092,0 2.898,0 2.528,9 2.944,0
Diciembre	03 - 09 10 - 16 17 - 23 24 - 30	1.785,8 1.812,0 1.862,4 1.882,5	3.398,9 4.115,6 4.363,3 4.359,1	0,0 0,0 0,0 0,0	3.398,9 4.115,6 4.363,3 4.359,1
2010					
Enero	31 dic - 06 ene 07 - 13 14 - 20 21 - 27 28 ene - 3 feb	1.908,0 1.920,5 1.910,9 1.901,0 1.896,3	5.435,8 5.603,1 5.074,6 4.148,8 4.832,5	0,0 0,0 0,0 0,0 0,0	5.435,8 5.603,1 5.074,6 4.148,8 4.832,5
Febrero	04 - 10 11 - 17 18 - 24 25 feb - 3 mar	1.913,0 1.937,2 1.944,2 1.936,1	5.284,6 4.842,4 4.251,3 3.775,0	0,0 0,0 0,0 0,0	5.284,6 4.842,4 4.251,3 3.775,0
Marzo	04 - 10 11 - 17 18 - 24 25 - 31	1.939,4 1.959,9 1.965,9 1.943,5	4.299,3 3.844,8 3.788,4 4.351,2	0,0 0,0 0,0 0,0	4.299,3 3.844,8 3.788,4 4.351,2
Abril	01 - 07 08 - 14 15 - 21 22 - 28	1.965,8 1.985,2 2.009,3 1.990,6	4.976,7 5.205,7 4.750,7 4.411,9	0,0 0,0 0,0 0,0	4.976,7 5.205,7 4.750,7 4.411,9
Mayo	29 abr - 05 may 06 - 12 13 - 19 20 - 26 27 may - 2 jun	1.988,8 2.000,8 2.014,9 2.010,0 2.015,5	5.565,8 5.060,5 5.010,1 6.242,6 6.868,5	0,0 0,0 0,0 0,0 0,0	5.565,8 5.060,5 5.010,1 6.242,6 6.868,5
Junio	03 - 09 10 - 16 17 - 23 24 - 30	2.025,9 2.033,4 2.031,1 2.021,3	6.206,1 5.405,5 5.365,0 5.380,5	0,0 0,0 0,0 0,0	6.206,1 5.405,5 5.365,0 5.380,5
Julio	01 - 07 08 - 14 15 - 21 22 - 28 29 - 04 Ago	2.034,2 2.039,9 2.052,7 2.035,6 2.038,2	6.242,1 6.763,6 6.260,0 5.856,9 6.334,7	0,0 0,0 0,0 0,0 0,0	6.242,1 6.763,6 6.260,0 5.856,9 6.334,7

(1) Incluye bancos nacionales, extranjeros y de asistencia estatal. (2) Según Regulación N° 073-2001, del 1 de enero de 2001, se establece un encaje único del 4% para todos los depósitos y captaciones en dólares de los Estados Unidos de América realizados por los bancos y demás instituciones del sistema financiero público y privado sujetos al control de la Superintendencia de Bancos. Hasta un 1,6% de todos los depósitos y captaciones sujetos a encaje podrá constituirse con obligaciones para encaje emitidas por la CFN, con vencimiento de hasta un año, las que deberán obligatoriamente mantenerse en custodia del BCE. Hasta un 0,4% con obligaciones para encaje emitidas por la Corporación Financiera Nacional para canjear los Bonos de Reactivación Económica (BRE) que forman parte del encaje o con los mismos BRE. En ambos casos, estos títulos deberán obligatoriamente mantenerse en custodia del Banco Central del Ecuador. Los bancos que no dispongan de estos títulos deberán continuar encajando este 0,4% en efectivo. (3) Corresponde al requerimiento acumulado de la semana de encaje que va de jueves a miércoles.

FUENTE: Banco Central del Ecuador.

1.1.1.2 ENCAJE LEGAL DEL SISTEMA FINANCIERO

Porcentajes

Periodo	BANCOS PRIVADOS		ASOCIACIONES MUTUALISTAS	SOCIEDADES FINANCIERAS PRIVADAS	COOPERATIVAS DE AHORRO Y CRÉDITO ABIERTAS	OTRAS ENTIDADES FINANCIERAS	CORPORACION FINANCIERA NACIONAL	BANCO NACIONAL DE FOMENTO	BANCO ECUATORIANO DE LA VIVIENDA	DEPÓSITOS Y CAPTACIONES	
	Depósitos a la vista	Depósitos de ahorro, a plazo, de garantía, otros depósitos, fondo de tarjetahabientes, operaciones de reperto, títulos hipotecarios, obligaciones no convertibles y depósitos a plazo de más de 360 días	Depósitos de ahorro, a plazo, operaciones de reperto, títulos hipotecarios, y depósitos a plazo de más de 360 días	Depósitos a plazo, operaciones de reperto, títulos hipotecarios, obligaciones no convertibles y depósitos a plazo de más de 360 días	Depósitos y captaciones (9)	Depósitos a plazo, operaciones de reperto, obligaciones no convertibles y depósitos a plazo de más de 360 días	Depósitos a plazo, operaciones de reperto, bonos CFN, obligaciones no convertibles y depósitos a plazo de más de 360 días		Depósitos de ahorro, a plazo, bonos BEV, obligaciones no convertibles y depósitos a plazo de más de 360 días	Moneda extranjera	UVC
1988	12 Febrero	37	5	5		15		10	5		
	16 Marzo	25	5	5		15		10	5		
	9 Junio	25	5	5		10		10	5		
	30 Agosto	25	5	5		5		10	5		
	13 Octubre	27	5	5		5		10	5		
	20 Diciembre	29	5	5		5		10	5		
1989	2 Febrero	31	7	7		7		10	7		
	2 Noviembre	30	6	6		6		10	6		
1990	2 Marzo	30	6	6		6		10	6		
	12 Abril	32	6	6		6		10	6		
	6 Septiembre	32	6	6		6		10	6		
1991	28 Marzo	34	8	8		8		10	8	35	
	22 Mayo	34	8	8	8	8	8	10	8	35	
	13 Junio	34	8	8	8	8	8	10	8	35	
1992	19 Mayo	34	8	8	4	8	8	10	8	35	
	3 Septiembre	32	8	8	4	8	8	10	8	35	
1993	5 Febrero	28	8	8	8	8	8	10	8	35	
1994	31 Mayo	28	8	8		8	8	10	8	35	
	5 Julio	25	8	8		8	8	10	8	35	
	9 Agosto	10	10	9		9	9	10	10	10	
	16 Agosto	10	10	9		9	9	10	9	10	
	13 Octubre	10	10	10		10	10	10	10	10	
1995	22 Agosto	10	10	10		10	10	10	10	10	10
1997	26 Marzo	12	12	12		12	12	12	12	12	12
1998	23 Marzo	12	12	12		12	12	12	12	12	12
	23 Septiembre (1)	12	12	12		12	12	12	12	10	12
	29 Septiembre	12	12	12		12	12	12	12	2	12
	28 Diciembre (2)	12	12	12		12	12	12	12	4	12
1999	15 Enero (3)	16	16	16		16	16	16	16	4	16
	1 Diciembre (4)	19	19	19		19	19	19	19	4	19
	23 Diciembre (5)	24	24	24		24	24	24	24	2	24
2000	26 Enero (6)	9	9	9		9	9	9	9	9	9
	5 Diciembre (7)	8	8	8		8	8	8	8	-	-
2001	11 Enero (8)	4	4	4		4	4	4	4	-	-
2009	5 Marzo (10)	2	2	2		2	4	4	4	-	-

(1) Para el periodo comprendido entre el 24 de septiembre y el 7 de octubre de 1998, se establece un encaje único del 10% para todos los depósitos y captaciones en moneda extranjera. (2) A partir del 7 de enero de 1999, el encaje en moneda extranjera es del 4%. (3) A partir del 21 de enero de 1999, el encaje para todos los depósitos y captaciones en moneda nacional y en UVC es del 16%. (4) A partir del 2 de diciembre de 1999, el encaje para todos los depósitos y captaciones en moneda nacional y en UVC es del 19%. (5) A partir del 30 de diciembre de 1999, el encaje para todos los depósitos y captaciones en moneda nacional y en UVC es del 24% y en moneda extranjera del 2%. (6) Según Regulación No. 054-2000, a partir del 27 de enero de 2000, se establece un encaje unificado del 9% para todos los depósitos y captaciones en sucres y en dólares de los Estados Unidos de América, pudiendo constituirse el requerimiento de encaje indistintamente en sucres o dólares de los Estados Unidos de América. Para los depósitos y captaciones se utilizará la cotización de S/. 25.000 por dólar. (7) Según Regulación N° 072-2000, del 5 de diciembre de 2000, se establece un encaje único del 8% para todos los depósitos y captaciones en dólares de los Estados Unidos de América realizados por los bancos y demás instituciones del sistema financiero público y privado sujetos al control de la Superintendencia de Bancos. (8) Según Regulación N° 073-2001, del 11 de enero del 2001, se establece un encaje único del 4% para todos los depósitos y captaciones en dólares de los Estados Unidos de América realizados por los bancos y demás instituciones del sistema financiero público y privado sujetos al control de la Superintendencia de Bancos. (9) Hasta el 23 de junio de 1993, fecha en la que se publica el Registro Oficial No. 217 constaba en el artículo 17 de la Ley Orgánica de Régimen Monetario y Banco del Estado, el cual expresa: "Las instituciones que operen en el país bajo el control de la Superintendencia de Bancos, incluido el Banco del Estado, estarán obligadas a mantener, a juicio de la Junta Monetaria, una reserva sobre los depósitos y captaciones que tuviere a su cargo. Esta reserva se denomina encaje y se mantendrá en depósito en el Banco Central y marginalmente en la caja de las propias instituciones financieras." De aquí en adelante, el artículo 14 de esta misma Ley, excluye a las cooperativas de ahorro y crédito de esta obligación. (10) Según Regulación No. 178-2009, de marzo 4 de 2009, establece un encaje único del 2% para todos los depósitos y captaciones en dólares de los Estados Unidos de América realizados por los Bancos y demás instituciones del sistema financiero privado, sujetos a control de la Superintendencia de Bancos y Seguros. Para las instituciones financieras del sector público, establécese un encaje único del 4% para todos los depósitos y captaciones en dólares de los Estados Unidos de América.

FUENTE: Banco Central del Ecuador.

FINANZAS PÚBLICAS

Millones de Dólares

OPERACIONES DEL SECTOR PÚBLICO NO FINANCIERO (Base Devengado)

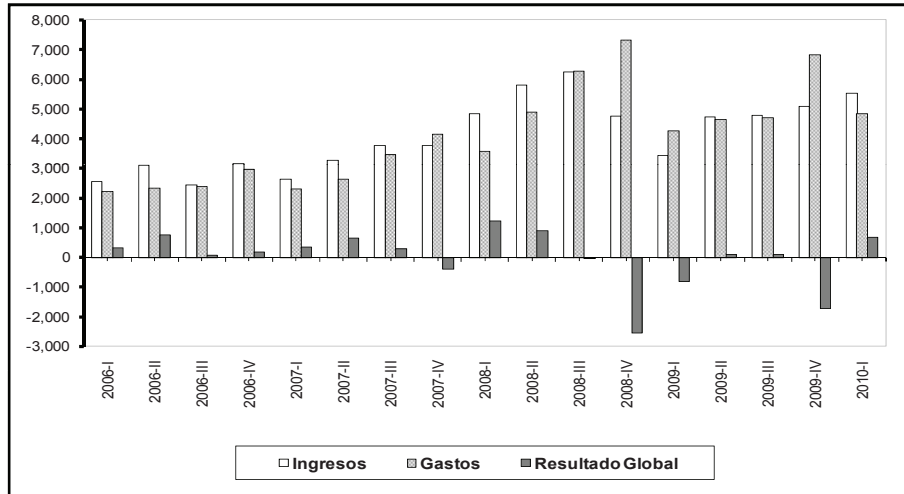

DÉFICIT O SUPERAVIT POR SECTORES (Base Devengado)

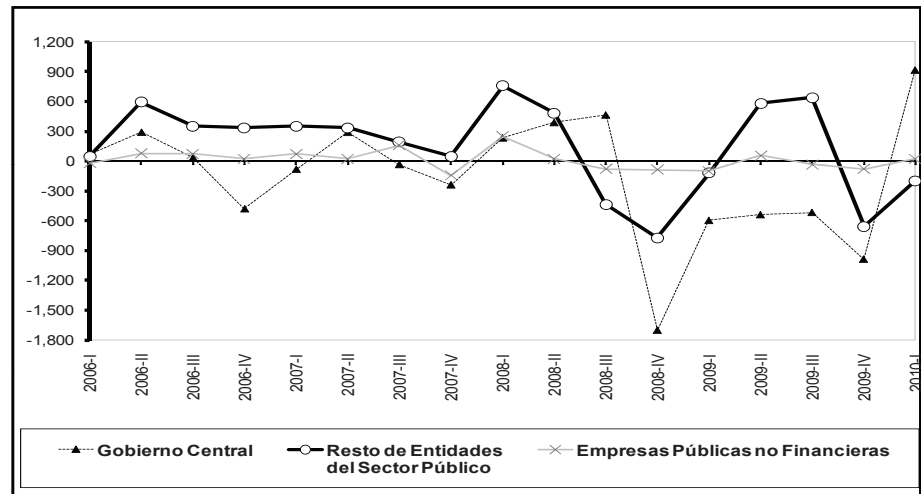

SITUACIÓN FINANCIERA DEL GOBIERNO CENTRAL (Base Caja)

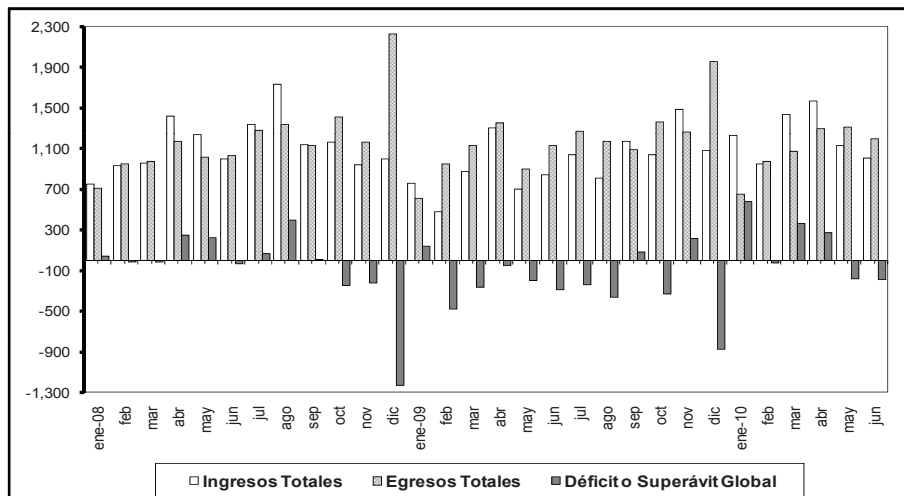

INGRESOS DEL GOBIERNO CENTRAL (Base Caja)

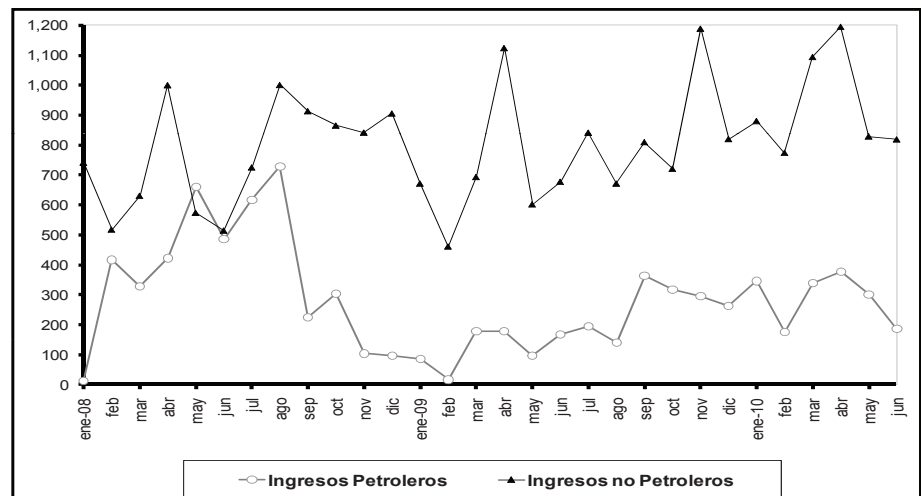

2.2.2 OPERACIONES DEL RESTO DE ENTIDADES DEL SECTOR PÚBLICO NO FINANCIERO (Base devengado)

Millones de dólares

Transacciones \ Período	Años										Trimestres								Meses			
	2000	2001	2002	2003	2004	2005	2006	2007	2008 (p)	2009 (p)	2008-I	2008-II	2008-III	2008-IV (p)	2009-I (p)	2009-II (p)	2009-III (p)	2009-IV (p)	2010-I (p)	Abr.-10 (p)	May.-10 (p)	Jun.-10 (p)
TOTAL INGRESOS	988,6	1.632,5	2.485,0	2.903,7	3.960,0	4.436,5	5.996,1	8.272,7	11.030,2	8.906,7	3.151,4	2.839,3	2.680,4	2.359,0	1.702,5	2.516,9	2.588,1	2.099,1	2.104,0	755,6	1.005,7	876,1
Petroleros	63,5	71,9	30,2	102,5	557,5	644,2	1.728,0	2.043,1	4.298,6	2.756,5	1.293,0	1.223,8	955,1	826,7	371,9	772,8	840,7	771,1	672,3	321,4	201,2	216,8
No Petroleros	925,1	1.560,6	2.454,8	2.801,2	3.402,5	3.792,3	4.268,2	6.229,7	6.731,5	6.150,1	1.858,4	1.615,5	1.725,3	1.532,3	1.330,6	1.744,1	1.747,4	1.328,0	1.431,7	434,2	804,5	659,3
Contribuciones a la Seguridad Social	227,9	454,6	767,3	915,8	1.038,3	1.120,8	1.572,3	1.808,4	2.108,5	2.069,7	529,0	364,6	625,6	589,4	431,6	529,8	626,8	481,4	725,4	164,9	235,7	211,4
Intereses y utilidades	62,0	111,1	157,7	208,6	215,0	230,3	211,7	287,0	360,3	352,8	49,5	95,0	59,9	156,0	36,6	123,2	68,3	124,7	58,2	53,5	14,4	41,2
Otros	311,2	332,7	553,0	659,2	923,1	830,7	825,8	1.308,6	981,8	1.137,1	302,8	363,4	348,6	-32,9	306,6	353,0	309,1	168,3	180,4	95,3	75,5	140,9
Transferencias	324,0	662,1	976,8	1.017,6	1.226,0	1.610,4	1.658,4	2.825,6	3.280,8	2.590,5	977,2	792,6	691,2	819,9	555,7	738,0	743,2	553,6	467,7	120,5	478,9	265,9
Del Presupuesto	319,2	615,8	882,1	830,9	995,2	1.228,5	1.205,1	2.209,1	2.454,2	2.256,3	816,4	618,2	522,0	497,6	497,8	616,1	650,5	492,0	464,2	117,8	475,8	244,1
Del resto sector público	4,8	46,3	94,7	186,7	230,8	381,9	453,2	616,5	826,7	334,2	160,8	174,4	169,2	322,3	57,9	122,0	92,7	61,6	3,5	2,7	3,0	21,8
TOTAL GASTOS (1)	814,0	1.302,8	2.009,7	2.313,0	3.018,5	3.901,3	4.495,8	7.345,5	10.994,4	8.460,7	2.392,4	2.355,0	3.115,3	3.131,7	1.821,5	1.933,7	1.948,4	2.757,1	2.303,3	719,9	897,2	785,2
Gastos Corrientes	526,8	912,7	1.272,6	1.727,8	2.342,9	3.192,1	3.755,7	6.205,0	9.609,5	7.090,0	2.132,1	2.026,7	2.739,2	2.711,5	1.497,2	1.584,5	1.602,0	2.406,2	2.023,1	576,1	754,4	613,9
Sueldos	159,7	269,1	335,4	425,3	537,2	607,8	580,1	778,7	941,1	1.037,2	202,7	206,9	225,2	306,2	235,6	218,7	246,4	336,6	295,5	99,7	97,5	116,8
Compra bienes y servicios	235,4	459,3	582,7	619,2	669,8	782,5	1.048,3	1.038,7	4.549,9	3.167,5	764,3	1.208,8	1.492,3	1.084,5	745,7	712,5	574,2	1.135,1	1.085,6	238,5	477,6	302,3
Intereses:	11,9	20,5	19,6	8,5	6,5	5,3	4,8	19,8	15,9	17,7	5,2	3,4	3,7	3,7	4,8	5,2	5,2	2,5	4,3	3,0	0,5	2,2
Externos	11,9	14,2	16,9	6,0	4,1	4,1	1,1	18,3	13,4	10,5	4,7	3,2	2,3	3,3	4,0	3,6	2,7	0,2	2,9	1,3	0,5	0,6
Internos	0,0	6,3	2,7	2,5	2,4	1,2	3,7	1,5	2,6	7,1	0,5	0,2	1,4	0,4	0,7	1,6	2,6	2,3	1,4	1,7	0,0	1,6
Transferencias:	119,8	163,8	334,9	651,0	979,3	1.636,5	1.623,0	4.367,9	4.102,6	2.867,6	1.159,9	607,5	1.018,0	1.317,1	511,2	648,2	776,3	932,0	637,7	234,9	178,7	192,6
Al sector público	0,0	12,6	25,6	61,6	75,3	135,0	112,5	2.840,0	2.244,8	727,4	715,6	95,8	598,8	834,6	82,9	165,7	288,3	190,4	55,0	3,4	2,9	7,7
Al sector privado	119,8	151,2	309,2	589,4	904,0	1.501,5	1.510,5	1.527,9	1.857,8	2.140,3	444,3	511,7	419,2	482,6	428,2	482,5	488,0	741,6	582,7	231,5	175,9	184,9
Otros gastos corrientes	0,0	0,0	0,0	23,7	150,0	160,1	499,4	0,0	0,0	0,0	0,0	0,0	-	-	-	-	-	-	-	-	-	-
Gastos de Capital	287,2	390,1	737,0	585,2	675,6	709,1	740,1	1.140,5	1.384,9	1.370,7	260,3	328,4	376,2	420,2	324,3	349,1	346,4	350,9	280,2	143,8	142,8	171,3
Formación bruta de capital fijo	274,9	376,1	532,6	517,8	587,4	708,1	722,6	907,8	1.313,9	1.051,9	238,8	308,3	355,6	411,2	286,3	270,7	231,0	263,9	236,2	89,3	85,5	98,6
Concesión neta de préstamos	-9,7	-0,5	158,5	10,5	-18,0	-2,4	17,5	232,7	71,1	318,7	21,5	20,1	20,6	8,9	38,0	78,4	115,4	86,9	44,0	54,5	57,3	72,5
Otros	22,0	14,5	45,9	56,9	106,3	3,4	0,0	0,0	0,0	0,1	0,0	0,0	-	-	-	0,1	-	-	-	-	0,0	0,2
DEFICIT(-) O SUPERAVIT(+)	174,6	329,7	475,3	590,7	941,5	535,3	1500,3	927,2	35,7	445,9	759,0	484,3	-434,9	-772,7	-119,0	583,3	639,7	-658,0	-199,3	35,8	108,5	90,8
Tipo de cambio IUSS = S/ (2)	24.875,5	25.000,0	-	-	-	-	-	-	-	-	-	-	-	-	-	-	-	-	-	-	-	-

(1) Los registros de gastos corresponden a valores devengados.

(2) Corresponde al tipo de cambio promedio simple de venta del mercado de intervención.

(p) Cifras provisionales.

FUENTE: Ministerio de Finanzas y Entidades del Sector Público.

2.2.3 OPERACIONES DE EMPRESAS PÚBLICAS NO FINANCIERAS (Base devengado) (1)

Millones de dólares

Transacciones \ Período	Años										Trimestres								Meses			
	2000	2001	2002	2003	2004	2005	2006	2007	2008 (p)	2009 (p)	2008-I	2008-II	2008-III	2008-IV (p)	2009-I (p)	2009-II (p)	2009-III (p)	2009-IV (p)	2010-I (p)	Abr.-10 (p)	May.-10 (p)	Jun.-10 (p)
Ingresos Operacionales	639,4	745,6	937,6	1.718,0	2.126,7	2.903,6	3.282,0	5.148,0	3.241,6	2.855,3	1.015,8	739,5	722,9	763,3	695,7	688,6	694,3	776,8	723,9	298,2	262,6	298,6
Egresos Operacionales	489,6	639,6	750,4	1.627,3	1.890,4	2.840,0	3.587,5	4.572,8	2.349,0	2.091,8	813,5	564,7	472,5	498,2	477,3	488,7	516,1	609,7	426,4	154,3	136,2	173,6
Sueldos	69,4	100,4	128,6	160,6	149,3	189,2	196,9	236,5	261,8	285,0	66,1	59,7	64,1	71,9	66,6	66,1	62,8	89,5	71,4	23,5	24,7	24,2
Aportes al IESS	8,8	8,7	13,7	15,6	13,5	14,9	15,6	29,1	32,7	35,3	7,5	8,2	8,1	8,8	9,9	7,8	7,4	10,1	10,4	4,8	4,2	4,0
Compra de bienes y servicios	411,5	530,5	608,1	1.451,1	1.727,6	2.635,9	3.375,0	4.307,3	2.054,5	1.771,5	739,9	496,8	400,3	417,4	400,8	414,9	445,8	510,1	344,6	126,0	107,3	145,4
	-	-	-	-	-	-	-	-	-	-	-	-	-	-	-	-	-	-	-	-	-	-
Déficit (-) o Superávit (+) Operacional	149,7	105,9	187,2	90,7	236,3	63,6	-305,5	575,2	892,7	763,6	202,3	174,8	250,4	265,1	218,4	199,8	178,2	167,1	297,5	143,9	126,4	124,9
Ingresos no Operacionales	57,4	46,6	77,2	176,3	128,5	230,2	751,2	240,6	782,0	985,8	254,9	195,8	88,5	242,9	164,9	262,7	227,3	330,9	116,1	38,5	14,6	13,2
Transferencias del sector público	2,1	3,9	30,3	92,1	87,7	187,4	560,2	139,4	552,2	748,0	188,6	133,6	34,9	195,0	29,8	226,6	196,6	295,1	92,6	36,2	12,0	10,7
Otros	55,3	42,7	46,9	84,2	40,8	42,8	191,0	101,3	229,8	237,8	66,2	62,2	53,5	47,9	135,1	36,1	30,7	35,8	23,5	2,3	2,6	2,5
	-	-	-	-	-	-	-	-	-	-	-	-	-	-	-	-	-	-	-	-	-	-
Egresos no Operacionales	81,1	109,1	119,2	84,7	108,0	101,5	146,9	172,9	254,5	258,3	65,9	60,9	62,1	65,5	53,1	49,2	64,5	91,6	69,1	56,8	55,0	51,8
Intereses:	31,2	38,1	27,4	14,2	20,8	26,8	36,9	15,2	32,5	54,5	6,6	11,2	6,6	8,1	6,0	6,1	18,8	23,7	17,7	4,9	5,0	5,8
Externos	29,2	37,2	26,8	14,2	20,8	26,8	36,9	15,2	32,5	54,5	6,6	11,2	6,6	8,1	6,0	6,1	18,8	23,7	17,7	4,9	5,0	5,8
Internos	1,9	0,9	0,6	0,0	0,0	0,0	0,0	0,0	0,0	0,0	0,0	0,0	0,0	0,0	0,0	0,0	0,0	0,0				
Transferencias al sector público	9,3	4,8	2,1	2,3	1,5	4,0	2,1	2,0	113,0	0,1	0,0	0,0	55,6	57,4	0,1	-	-		51,4	51,8	50,0	46,0
Otros	40,6	66,2	89,6	68,2	85,7	70,6	107,8	155,7	109,0	203,7	59,2	49,8	-	-	47,0	43,1	45,7	67,9				
Egresos de Capital	82,9	143,0	236,4	210,4	195,8	281,1	348,1	536,1	1.307,9	1.648,0	140,1	285,4	354,4	527,9	428,7	357,1	376,3	485,9	320,3	154,1	124,8	127,3
Déficit (-) o Superávit (+)	43,2	-99,6	-91,1	-28,1	61,1	-88,7	-49,2	106,8	112,3	-156,9	251,2	24,2	-77,6	-85,4	-98,4	56,2	-35,2	-79,5	24,2	-28,5	-38,7	-41,0
Tipo de cambio 1US\$ = S/ (2)	24.875,5	25.000,0	-	-	-	-	-	-	-	-	-	-	-	-	-	-	-	-	-	-	-	-

(1) Los registros de gastos corresponden a valores devengados.

(2) Corresponde al tipo de cambio promedio simple de venta del mercado de intervención.

(p) Cifras provisionales.

FUENTE: Ministerio de Finanzas y Entidades del Sector Público.

2.3 FINANCIAMIENTO DEL SECTOR PÚBLICO NO FINANCIERO

Millones de dólares

Transacciones \ Período	Años										Trimestres							Meses				
	2000	2001	2002	2003	2004	2005	2006	2007	2008 (p)	2009 (p)	2008-I	2008-II	2008-III	2008-IV (p)	2009-I (p)	2009-II (p)	2009-III (p)	2009-IV (p)	2010-I (p)	Abr.-10 (p)	May.-10 (p)	Jun.-10 (p)
Resultado bajo la línea SPNF	-237,1	-7,7	-199,6	-454,1	-683,4	-266,2	-1.363,4	-970,1	466,7	2.345,9	-1.243,1	-895,7	49,2	2.556,4	813,7	-101,2	-88,6	1.722,0	-681,5	-239,2	129,3	221,3
Financiamiento Externo Neto	362,4	83,4	-167,0	-48,6	-510,2	0,7	-1.710,7	151,9	185,5	953,0	-664,3	1.011,0	80,3	-241,5	-47,4	-463,2	1.588,0	-124,4	87,2	-42,0	-15,9	158,2
1. Var. Deuda Externa (a+b+c+d+e)	385,1	107,7	-151,7	97,4	-480,0	-2,8	-712,0	359,2	-921,4	827,0	-357,5	-259,3	-15,7	-288,9	-71,9	-557,9	1.581,2	-124,4	71,4	-42,0	-15,9	158,2
a. Desembolsos	566,1	890,4	503,7	896,1	374,2	965,7	928,3	1.356,7	355,3	862,4	76,6	53,6	89,6	135,5	28,2	137,1	563,1	134,0	285,7	64,7	49,3	279,5
b. Capitalización de intereses	261,0	17,9	0,0	0,0	0,0	0,0	0,0	0,0	0,0	0,0	0,0	0,0	0,0	0,0	0,0	0,0	0,0	0,0	0,0	0,0	0,0	0,0
c. Amortizaciones	660,4	833,3	706,2	807,5	856,1	968,6	1.640,3	1.025,2	1.337,8	1.264,6	436,7	310,4	105,3	485,5	235,1	725,5	115,6	188,4	100,9	65,9	28,3	80,0
d. Atrasos	115,3	32,8	50,8	8,8	1,9	0,1	0,0	27,7	61,1	23,8	2,5	-2,5	0,0	61,1	135,0	30,6	-140,4	-1,4	7,5	0,0	4,1	0,0
e. Venta anticipada de petróleo neto	103,2	0,0	0,0	0,0	0,0	0,0	0,0	0,0	0,0	803,4	0,0	0,0	0,0	0,0	0,0	0,0	922,1	-118,7	-120,8	-40,8	-41,0	-41,3
f. Asignación DEGs										402,0							352,0	50,0	0,0	0,0	0,0	0,0
2. Variación de Activos (Fondos Petroleros)	-22,7	-24,2	-15,4	-146,1	-30,2	3,5	-998,7	-207,3	1.106,9	126,0	-306,8	1.270,3	96,0	47,4	24,6	94,6	6,8	0,0	15,7	0,0	0,0	0,0
Financiamiento Interno	-599,5	-91,1	-32,5	-405,4	-173,2	-266,9	347,3	-1.122,0	281,2	1.392,9	-578,8	-1.906,8	-31,1	2.797,9	861,1	362,1	-1.676,5	1.846,3	-768,7	-197,2	145,2	63,1
1. Var. Deuda Interna (a-b-c)	-32,0	-357,7	-289,6	-102,9	52,1	-43,1	-299,1	-146,4	-4,1	1.016,9	-2,8	-1,2	0,0	0,0	0,0	0,0	0,0	0,0	14,0	0,0	17,0	0,0
a. Desembolsos	11,2	35,1	168,4	273,1	856,9	895,4	351,1	316,5	5,5	0,0	4,5	0,9	0,0	0,0	0,0	0,0	0,0	0,0	14,0	0,0	17,0	0,0
b. Amortizaciones	43,2	392,8	457,9	375,9	718,7	788,6	650,3	462,9	9,5	0,0	7,4	2,1	0,0	0,0	0,0	0,0	0,0	0,0	0,0	0,0	0,0	0,0
c. Recompras	0,0	0,0	0,0	0,0	86,1	149,9	0,0	0,0	0,0	0,0	0,0	0,0	0,0	0,0	0,0	0,0	0,0	0,0	0,0	0,0	0,0	0,0
2. Var. Depósitos del SPNF en el BCE (1)	-579,2	91,9	-25,6	-208,2	-271,4	-581,8	216,6	-1.326,9	-520,8	624,4	-635,4	-1.920,74	-118,6	2.154,0	466,8	768,9	-1.897,3	1.286,0	-177,7	-205,9	-128,3	292,0
3. Var. Depósitos del SPNF en la IFIS	-97,0	-124,3	-45,5	-71,0	-128,2	-154,1	-275,0	33,6	-273,3	340,0	-89,7	20,29	-163,8	-40,2	139,7	56,0	-98,8	243,2	34,3	-72,4	29,1	126,9
4. Var. Deuda Flotante+ discrepancias	108,6	299,0	328,2	-23,4	174,3	512,1	704,9	317,7	1.079,3	52,5	149,0	-5,08	251,3	684,1	254,6	-462,8	319,5	-58,8	-764,3	81,1	227,4	-355,8
5. Transferencia utilidades BCE de periodos anteriores										376							376,0	125,0	0,0	0,0	0,0	
Tipo de cambio IUSS =S/ (2)	24.875,5	25.000,0	0,0	0,0	0,0	0,0	0,0	0,0	0,0	0,0	0,0	0,0	0,0	0,0	0,0	0,0	0,0	0,0	0,0	0,0	0,0	0,0

(porcentajes del PIB)

(1) Incluye Fondos Petroleros. (2) Corresponde al tipo de cambio promedio simple de venta del mercado de intervención. (3) Datos calculados con la previsión anual del PIB elaborada por el Banco Central del Ecuador.

FUENTE: Banco Central del Ecuador.

2.4 SITUACIÓN FINANCIERA DEL PRESUPUESTO DEL GOBIERNO CENTRAL (Base caja) (1)

Millones de dólares

Período	DÉFICIT (-) O SUPERÁVIT (+) GLOBAL CAJA	Ingresos corrientes y de capital	Egresos corrientes y de capital (2)	FINANCIAMIENTO DEL DÉFICIT (+) O DISPOSICIÓN DEL SUPERÁVIT (-) GLOBAL	Financiamiento externo neto	Financiamiento interno neto (3)	Variación de saldos de caja	Tipo de Cambio 1US\$=S/(4)
	a=b-c	b	c	d=e+f+g=-a	e	f	g	
2000	-23,0	3.110,9	3.134,0	23,0	213,4	177,1	-367,5	24.875,5
2001 (5)	-676,7	3.822,8	4.499,5	676,7	42,5	72,3	561,9	
2002 (6)	141,9	4.495,6	4.353,7	-141,9	-120,9	52,2	-73,2	
2003 (7)	-321,0	4.761,8	5.082,8	321,0	233,5	258,1	-170,6	
2004 (8)	-24,6	5.460,0	5.484,6	24,6	-438,7	279,3	183,9	
2005 (9)	301,6	6.243,6	5.942,1	-301,6	-560,5	768,0	-509,1	
2006 (10)	317,6	7.017,4	6.699,9	-317,6	-740,4	-422,0	844,8	
2007 (11)	276,2	8.377,2	8.101,0	-276,2	255,2	-68,7	-462,7	
2008	-780,1	13.633,1	14.413,2	780,1	-638,6	402,0	1.016,7	
2009	-2.635,0	11.582,9	14.218,0	2.635,0	264,2	299,2	2.071,0	
Relación con el PIB								
2000	-0,1	19,5	19,7	0,1	1,3	1,1	-2,3	
2001 (5)	-3,2	18,0	21,2	3,2	0,2	0,3	2,6	
2002 (6)	0,6	18,1	17,5	-0,6	-0,5	0,2	-0,3	
2003 (7)	-1,1	16,6	17,7	1,1	0,8	0,9	-0,6	
2004 (8)	-0,1	16,7	16,8	0,1	-1,3	0,9	0,6	
2005 (9)	0,8	16,8	16,0	-0,8	-1,5	2,1	-1,4	
2006 (10)	0,8	16,8	16,0	-0,8	-1,8	-1,0	2,0	
2007 (11)	0,6	18,3	17,7	-0,6	0,6	-0,1	-1,0	
2008	-1,5	25,9	27,4	1,5	-1,2	0,8	1,9	
2009	-5,1	22,5	27,7	5,1	0,5	0,6	4,0	
2009								
Enero-junio (p)	-1.134,5	4.954,3	6.088,9	1.134,5	-85,7	476,2	744,0	
Enero	141,7	757,1	615,4	-141,7	-28,0	-27,9	-85,8	
Febrero	-474,9	477,8	952,7	474,9	-13,5	516,5	-28,0	
Marzo	-262,9	872,1	1.135,1	262,9	-35,3	298,4	-0,1	
Abril	-50,2	1.303,0	1.353,1	50,2	0,0	18,1	32,0	
Mayo	-199,8	698,7	898,5	199,8	11,0	0,0	188,8	
Junio	-288,3	845,7	1.134,0	288,3	-19,8	-30,4	338,6	
Julio	-239,2	1.036,9	1.276,1	239,2	484,2	-18,6	-226,4	
Agosto	-360,3	811,6	1.171,9	360,3	-20,6	-32,7	413,6	
Septiembre	83,4	1.173,1	1.089,8	-83,4	8,2	0,8	-93,0	
Octubre	-326,6	1.039,1	1.365,7	326,6	17,1	-96,1	405,6	
Noviembre	216,5	1.484,3	1.267,8	-216,5	-9,7	-2,4	-204,5	
Diciembre	-874,3	1.083,6	1.957,9	874,3	-129,2	-28,1	1.031,6	
2010								
Enero-junio (p)	814,2	7.318,3	6.504,0	-814,2	419,4	624,8	-1.858,4	
Enero	575,2	1.226,7	651,4	-575,2	-20,9	-15,8	-538,6	
Febrero	-22,4	950,2	972,6	22,4	-30,4	-1,0	53,8	
Marzo	361,6	1.433,3	1.071,7	-361,6	243,7	12,7	-618,0	
Abril	274,1	1.572,3	1.298,2	-274,1	3,4	-1,3	-276,2	
Mayo	-183,1	1.130,9	1.314,0	183,1	23,3	575,5	-415,7	
Junio	-191,1	1.004,9	1.196,0	191,1	200,3	54,6	-63,7	

(1) Los valores están presentados en US dólares. (2) Excluye el servicio de amortización de la deuda. (3) Incluye negociación de bonos, saldos netos de otras entidades y fondos, y reembolsos por créditos. (4) Hasta enero de 2000, los valores en US dólares presentados para cada uno de los años, se calcularon sobre la cotización promedio anual del mercado de intervención. (5) Se reprocessa en función de la Liquidación Definitiva de Ingresos y Egresos del Gobierno Central 2001, en conformidad al Acuerdo Ministerial 012 del 10 de enero de 2003. (6) Se reprocessa en función de la Liquidación Definitiva de Ingresos y Egresos del Gobierno Central 2002, en conformidad al Acuerdo Ministerial 332 del 31 de diciembre de 2003. (7) Se reprocessa en función de la Liquidación Definitiva de Ingresos y Egresos del Gobierno Central 2003, en conformidad al Acuerdo Ministerial 112 del 11 de mayo de 2004. (8) Se reprocessa en función de la Liquidación Definitiva de Ingresos y Egresos del Gobierno Central 2004, en conformidad al Acuerdo Ministerial 184 del 24 de agosto de 2005. (9) Se reprocessa en función de la Liquidación Definitiva de Ingresos y Egresos del Gobierno Central 2005, en conformidad al Acuerdo Ministerial 320 del 12 de septiembre de 2006. (10) Se reprocessa en función de la Liquidación Definitiva de Ingresos y Egresos del Gobierno Central 2006, en conformidad al Acuerdo Ministerial 207 del 29 de junio de 2007. (11) Se reprocessa en función de la Liquidación Definitiva de Ingresos y Egresos del Gobierno Central 2007, en conformidad al Acuerdo Ministerial 367 del 7 de noviembre de 2008. (p) Cifras provisionales.

FUENTE: Ministerio de Finanzas - Tesorería de la Nación.

2.4.1 DÉFICIT O SUPERÁVIT: GLOBAL, PRESUPUESTARIO Y PRIMARIO DEL PRESUPUESTO DEL GOBIERNO CENTRAL (Base caja) (1)

Millones de dólares

Período	DÉFICIT (-) O SUPERÁVIT (+) GLOBAL	Desembolsos internos y externos	Amortización interna y externa	DÉFICIT (-) O SUPERÁVIT (+) PRESUPUESTARIO	Gastos financieros (intereses)	DÉFICIT (-) O SUPERÁVIT (+) PRIMARIO	Tipo de Cambio 1US\$=S/(2)
	a	b	c	d=a+b-c	e	f=a+e	
2000	-23,0	1.290,7	900,5	367,2	779,6	756,6	24.875,5
2001 (3)	-676,7	1.103,8	989,1	-561,9	838,9	162,2	
2002 (4)	141,9	1.083,2	1.152,0	73,2	867,9	1.009,8	
2003 (5)	-321,0	1.596,6	1.104,9	170,6	845,8	524,8	
2004 (6)	-24,6	1.679,0	1.838,4	-183,9	814,0	789,4	
2005 (7)	301,6	2.180,1	1.972,6	509,1	855,0	1.156,5	
2006 (8)	317,6	1.755,5	2.917,8	-844,8	866,6	1.184,1	
2007 (9)	276,2	2.040,8	1.854,3	462,7	888,0	1.164,1	
2008	-780,1	1.941,9	2.175,1	-1.013,4	796,9	16,8	
2009	-2.635,0	1.376,0	812,5	-2.071,6	474,1	-2.160,9	
Relación con el PIB							
2000	-0,1	8,1	5,7	2,3	4,9	4,7	
2001 (3)	-3,2	5,2	4,7	-2,6	3,9	0,8	
2002 (4)	0,6	4,4	4,6	0,3	3,5	4,1	
2003 (5)	-1,1	5,6	3,9	0,6	3,0	1,8	
2004 (6)	-0,1	5,1	5,6	-0,6	2,5	2,4	
2005 (7)	0,8	5,9	5,3	1,4	2,3	3,1	
2006 (8)	0,8	4,2	7,0	-2,0	2,1	2,8	
2007 (9)	0,6	4,5	4,0	1,0	1,9	2,5	
2008	-1,5	3,7	4,1	-1,9	1,5	0,0	
2009	-5,1	2,7	1,6	-4,0	0,9	-4,2	
2009	Enero-junio (p)	710,3	319,8	-744,0	235,5	-899,0	
	Enero	141,7	57,8	85,8	12,2	153,9	
	Febrero	-474,9	564,7	61,7	20,6	-454,3	
	Marzo	-262,9	1,4	36,8	8,8	-254,1	
	Abril	-50,2	58,9	40,8	91,5	41,4	
	Mayo	-199,8	41,3	30,3	12,6	-187,2	
	Junio	-288,3	42,1	92,3	89,7	-198,6	
	Julio	-239,2	515,7	50,1	226,4	-229,6	
	Agosto	-360,3	2,1	55,4	35,8	-324,5	
	Septiembre	83,4	47,8	38,8	7,7	91,1	
	Octubre	-326,6	80,7	159,7	82,7	-243,9	
	Noviembre	216,5	15,8	27,8	11,6	228,0	
	Diciembre	-874,3	3,6	160,9	91,3	-783,0	
2010	Enero-junio (p)	814,24	1.336,04	291,88	1.858,39	1.048,14	
	Enero	575,25	1,20	37,90	538,55	586,86	
	Febrero	-22,42	8,17	39,54	-53,79	14,84	
	Marzo	361,56	280,43	23,95	618,04	369,25	
	Abril	274,09	59,28	57,14	276,23	346,68	
	Mayo	-183,11	627,60	28,82	415,67	-172,65	
	Junio	-191,14	359,35	104,53	63,69	-96,83	

(1) Los valores están presentados en US dólares. (2) Hasta enero de 2000, los valores en US dólares presentados para cada uno de los años, se calcularon sobre la cotización promedio anual del mercado de intervención. (3) Se reprocessa en función de la Liquidación Definitiva de Ingresos y Egresos del Gobierno Central 2001, en conformidad al Acuerdo Ministerial 012 del 10 de enero de 2003. (4) Se reprocessa en función de la Liquidación Definitiva de Ingresos y Egresos del Gobierno Central 2002, en conformidad al Acuerdo Ministerial 332 del 31 de diciembre de 2003. (5) Se reprocessa en función de la Liquidación Definitiva de Ingresos y Egresos del Gobierno Central 2003, en conformidad al Acuerdo Ministerial 112 del 11 de mayo de 2004. (6) Se reprocessa en función de la Liquidación Definitiva de Ingresos y Egresos del Gobierno Central 2004, en conformidad al Acuerdo Ministerial 184 del 24 de agosto de 2005. (7) Se reprocessa en función de la Liquidación Definitiva de Ingresos y Egresos del Gobierno Central 2005, en conformidad al Acuerdo Ministerial 320 del 12 de septiembre de 2006. (8) Se reprocessa en función de la Liquidación Definitiva de Ingresos y Egresos del Gobierno Central 2006, en conformidad al Acuerdo Ministerial 207 del 29 de junio de 2007. (9) Se reprocessa en función de la Liquidación Definitiva de Ingresos y Egresos del Gobierno Central 2007, en conformidad al Acuerdo Ministerial 367 del 7 de noviembre de 2008. (p) Cifras provisionales.

FUENTE: Ministerio de Finanzas - Tesorería de la Nación.

2.4.2 INGRESOS CORRIENTES Y DE CAPITAL DEL PRESUPUESTO DEL GOBIERNO CENTRAL (Base caja) (1)

Millones de dólares

Período	TOTAL INGRESOS	PETROLEROS	NO PETROLEROS					Tipo de Cambio 1US\$=S/(4)	
			Total	A las importaciones	A la renta (2)	Al valor agregado	A los consumos especiales		Otros (3)
	a=b+c	b	c=d+e+f+g+h	d	e	f	g	h	
2000	3.110,8	1.248,8	1.862,0	215,1	445,1	820,1	74,5	307,3	24.875,5
2001 (5)	3.822,8	1.256,0	2.566,7	354,4	434,3	1.283,9	137,2	357,0	
2002 (6)	4.495,6	1.324,0	3.171,6	421,7	435,2	1.497,0	151,3	666,4	
2003 (7)	4.761,8	1.555,4	3.206,4	382,8	516,2	1.579,6	148,3	579,5	
2004 (8)	5.460,0	1.319,4	4.140,6	448,7	605,6	1.717,0	193,3	1.176,1	
2005 (9)	6.243,6	1.574,0	4.669,7	542,2	768,9	1.966,5	229,6	1.162,5	
2006 (10)	7.017,4	1.519,2	5.498,2	626,3	941,5	2.237,3	237,5	1.455,5	
2007 (11)	8.377,2	1.104,1	7.273,1	678,3	1.108,8	2.471,9	256,5	2.757,6	
2008	13.633,1	4.400,8	9.232,4	789,3	2.338,6	2.824,9	473,6	2.805,9	
2009	11.582,9	2.298,2	9.284,7	923,4	2.517,5	3.018,5	448,1	2.377,2	
Relación con el PIB									
2000	19,5	7,8	11,7	1,3	2,8	5,1	0,5	1,9	
2001 (5)	18,0	5,9	12,1	1,7	2,0	6,0	0,6	1,7	
2002 (6)	18,1	5,3	12,7	1,7	1,7	6,0	0,6	2,7	
2003 (7)	16,6	5,4	11,2	1,3	1,8	5,5	0,5	2,0	
2004 (8)	16,7	4,0	12,7	1,4	1,9	5,3	0,6	3,6	
2005 (9)	16,8	4,2	12,6	1,5	2,1	5,3	0,6	3,1	
2006 (10)	16,8	3,6	13,2	1,5	2,3	5,4	0,6	3,5	
2007 (11)	18,3	2,4	15,9	1,5	2,4	5,4	0,6	6,0	
2008	25,9	8,4	17,6	1,5	4,4	5,4	0,9	5,3	
2009	22,5	4,5	18,1	1,8	4,9	5,9	0,9	4,6	
2009									
Enero-junio (p)	4.954,3	723,4	4.231,0	366,4	1.403,0	1.494,6	215,3	751,7	
Enero	757,1	85,3	671,7	53,2	173,2	320,4	53,9	71,0	
Febrero	477,8	16,5	461,3	57,9	89,0	202,6	32,4	79,4	
Marzo	872,1	178,6	693,5	59,7	162,4	269,8	32,0	169,7	
Abril	1.303,0	178,7	1.124,3	59,1	701,6	231,0	33,2	99,3	
Mayo	698,7	96,3	602,3	63,5	163,2	238,3	29,4	108,0	
Junio	845,7	167,9	677,8	73,0	113,6	232,5	34,4	224,3	
Julio	1.036,9	195,4	841,6	74,8	292,2	245,3	32,2	197,1	
Agosto	811,6	139,9	671,7	75,9	127,8	227,7	34,6	205,6	
Septiembre	1.173,1	363,0	810,1	89,2	275,3	247,5	38,0	160,2	
Octubre	1.039,1	317,9	721,3	88,9	132,8	248,2	42,6	208,7	
Noviembre	1.484,3	295,3	1.188,9	100,7	164,2	274,4	41,8	607,8	
Diciembre	1.083,6	263,3	820,3	127,6	122,1	280,8	43,7	246,0	
2010									
Enero-junio (p)	7.318,3	1.725,1	5.593,2	562,0	1.331,3	1.857,7	251,8	1.590,4	
Enero	1.226,7	346,3	880,4	74,1	211,1	379,5	44,4	171,3	
Febrero	950,2	175,7	774,6	77,2	101,7	246,8	33,8	315,1	
Marzo	1.433,3	338,6	1.094,7	111,9	212,3	337,7	38,9	393,9	
Abril	1.572,3	377,0	1.195,2	93,4	534,6	283,1	42,0	242,2	
Mayo	1.130,9	301,8	829,1	104,3	145,8	301,6	45,9	231,5	
Junio	1.004,9	185,7	819,2	101,2	125,9	309,0	46,8	236,4	

(1) Los valores están presentados en US dólares. (2) A partir de enero de 2003 los valores correspondientes al Impuesto a la Circulación de Capitales están sumados al Impuesto a la Renta. El Impuesto a la Circulación de Capitales se deroga en el art. 214 de la Ley de Promoción de Inversión y participación ciudadana (Trole II), entrando en vigencia el 1 de enero de 2001. (3) Contiene transferencias, ingresos provenientes de entidades y organismos, venta de activos, tasas y contribuciones, utilidad en venta de bonos e ingresos por fondos petroleros. (4) Hasta enero de 2000, los valores en US dólares presentados para cada uno de los años, se calcularon sobre la cotización promedio anual del mercado de intervención. (5) Se reprecisa en función de la Liquidación Definitiva de Ingresos y Egresos del Gobierno Central 2001, en conformidad al Acuerdo Ministerial 012 del 10 de enero de 2003. (6) Se reprecisa en función de la Liquidación Definitiva de Ingresos y Egresos del Gobierno Central 2002, en conformidad al Acuerdo Ministerial 332 del 31 de diciembre de 2003. (7) Se reprecisa en función de la Liquidación Definitiva de Ingresos y Egresos del Gobierno Central 2003, en conformidad al Acuerdo Ministerial 112 del 11 de mayo de 2004. (8) Se reprecisa en función de la Liquidación Definitiva de Ingresos y Egresos del Gobierno Central 2004, en conformidad al Acuerdo Ministerial 184 del 24 de agosto de 2005. (9) Se reprecisa en función de la Liquidación Definitiva de Ingresos y Egresos del Gobierno Central 2005, en conformidad al Acuerdo Ministerial 320 del 12 de septiembre de 2006. (10) Se reprecisa en función de la Liquidación Definitiva de Ingresos y Egresos del Gobierno Central 2006, en conformidad al Acuerdo Ministerial 207 del 29 de junio de 2007. (11) Se reprecisa en función de la Liquidación Definitiva de Ingresos y Egresos del Gobierno Central 2007, en conformidad al Acuerdo Ministerial 367 del 7 de noviembre de 2008. (p) Cifras provisionales.

FUENTE: Ministerio de Finanzas - Tesorería de la Nación.

2.4.3 EGRESOS DEL PRESUPUESTO DEL GOBIERNO CENTRAL (Base caja) (1)

Millones de dólares

Período	TOTAL		SECTORES										Tipo de Cambio 1US\$=S/(2)	
	Excluye amortización	Incluye amortización e intereses	Servicios generales	Educación y cultura	Salud y desarrollo comunal	Desarrollo agropecuario	Transportes y comunicaciones	Otros	Servicio de la deuda					
									TOTAL	Intereses		Amortización		
	Externa	Interna	Externa	Interna										
a=b-l-m	b=c+d+e+f+g+h+i	c	d	e	f	g	h	i=j+k+l+m	j	k	l	m		
2000	3.134,1	4.034,7	1.113,3	416,4	146,9	153,5	221,3	303,1	1.680,3	587,9	191,8	485,0	415,6	24.875,5
2001 (3)	4.499,5	5.488,5	2.240,3	492,8	188,6	244,1	196,3	298,4	1.827,9	703,6	135,2	562,2	426,9	
2002 (4)	4.353,7	5.505,7	2.000,1	694,3	259,0	137,1	217,7	177,5	2.019,9	573,9	294,0	561,1	590,9	
2003 (5)	5.082,8	6.187,7	2.614,9	675,7	309,9	151,2	271,0	214,3	1.950,7	584,6	261,2	545,9	559,0	
2004 (6)	5.484,6	7.323,0	2.781,4	858,3	371,3	112,3	342,6	204,6	2.652,4	580,8	233,2	759,2	1.079,1	
2005 (7)	5.942,1	7.914,7	2.808,4	946,0	422,9	164,7	345,9	399,1	2.827,6	612,4	242,6	883,4	1.089,2	
2006 (8)	6.699,9	9.617,6	3.336,1	1.088,5	504,5	119,5	360,5	424,3	3.784,4	631,6	235,0	1.548,4	1.369,4	
2007 (9)	8.101,0	9.955,3	3.749,7	1.324,4	610,2	155,1	569,7	804,0	2.742,3	706,2	181,8	972,0	882,3	
2008	14.413,2	16.588,3	6.916,7	2.509,4	1.190,1	245,3	1.088,3	1.666,3	2.972,1	652,2	144,7	889,6	1.285,5	
2009	14.218,0	15.030,5	6.981,5	2.533,0	1.201,2	247,6	1.098,5	1.682,0	1.286,7	293,7	180,4	516,1	296,5	
Relación con el PIB														
2000	19,7	25,3	7,0	2,6	0,9	1,0	1,4	1,9	10,5	3,7	1,2	3,0	2,6	
2001 (3)	21,2	25,8	10,5	2,3	0,9	1,1	0,9	1,4	8,6	3,3	0,6	2,6	2,0	
2002 (4)	17,5	22,1	8,0	2,8	1,0	0,6	0,9	0,7	8,1	2,3	1,2	2,3	2,4	
2003 (5)	17,7	21,6	9,1	2,4	1,1	0,5	0,9	0,7	6,8	2,0	0,9	1,9	2,0	
2004 (6)	16,8	22,4	8,5	2,6	1,1	0,3	1,0	0,6	8,1	1,8	0,7	2,3	3,3	
2005 (7)	16,0	21,3	7,6	2,5	1,1	0,4	0,9	1,1	7,6	1,6	0,7	2,4	2,9	
2006 (8)	16,0	23,0	8,0	2,6	1,2	0,3	0,9	1,0	9,1	1,5	0,6	3,7	3,3	
2007 (9)	17,7	21,7	8,2	2,9	1,3	0,3	1,2	1,8	6,0	1,5	0,4	2,1	1,9	
2008	27,4	31,6	13,2	4,8	2,3	0,5	2,1	3,2	5,7	1,2	0,3	1,7	2,4	
2009	27,7	29,3	13,6	4,9	2,3	0,5	2,1	3,3	2,5	0,6	0,4	1,0	0,6	
2009														
Enero-junio (p)	6.088,9	6.408,6	2.973,3	1.078,8	511,6	105,5	467,8	716,3	555,3	154,5	81,1	220,5	99,3	
Enero	615,4	673,2	306,4	111,2	52,7	10,9	48,2	73,8	70,0	9,0	3,2	28,1	29,7	
Febrero	952,7	1.014,5	473,5	171,8	81,5	16,8	74,5	114,1	82,4	18,6	2,0	28,1	33,6	
Marzo	1.135,1	1.171,9	572,1	207,6	98,4	20,3	90,0	137,8	45,6	8,0	0,8	35,3	1,5	
Abril	1.353,1	1.393,9	640,9	232,5	110,3	22,7	100,8	154,4	132,3	44,7	46,9	39,6	1,2	
Mayo	898,5	928,8	450,0	163,3	77,4	16,0	70,8	108,4	42,9	11,3	1,3	27,8	2,5	
Junio	1.134,0	1.226,4	530,5	192,5	91,3	18,8	83,5	127,8	182,1	62,9	26,8	61,5	30,8	
Julio	1.276,1	1.326,3	643,4	233,4	110,7	22,8	101,2	155,0	59,7	7,8	1,8	25,1	25,0	
Agosto	1.171,9	1.227,2	577,1	209,4	99,3	20,5	90,8	139,0	91,2	17,3	18,5	21,3	34,1	
Septiembre	1.089,8	1.128,5	549,7	199,4	94,6	19,5	86,5	132,4	46,5	6,2	1,5	36,7	2,0	
Octubre	1.365,7	1.525,4	651,8	236,5	112,1	23,1	102,6	157,0	242,4	37,4	45,3	58,0	101,7	
Noviembre	1.267,8	1.295,6	638,1	231,5	109,8	22,6	100,4	153,7	39,4	9,5	2,1	25,1	2,7	
Diciembre	1.957,9	2.118,8	948,2	344,0	163,1	33,6	149,2	228,4	252,3	61,1	30,2	129,2	31,7	
2010														
Enero-junio (p)	6.504,0	6.795,9	3.185,1	1.155,6	548,0	113,0	501,2	767,3	525,8	143,8	90,1	235,6	56,3	
Enero	651,4	689,3	325,0	117,9	55,9	11,5	51,1	78,3	49,5	9,8	1,8	21,8	16,1	
Febrero	972,6	1.012,2	475,1	172,4	81,8	16,9	74,8	114,5	76,8	19,4	17,9	37,8	1,8	
Marzo	1.071,7	1.095,7	540,5	196,1	93,0	19,2	85,0	130,2	31,6	6,7	1,0	21,8	2,1	
Abril	1.298,2	1.355,3	622,6	225,9	107,1	22,1	98,0	150,0	129,7	28,9	43,7	55,3	1,9	
Mayo	1.314,0	1.342,8	662,2	240,2	113,9	23,5	104,2	159,5	39,3	9,6	0,9	25,8	3,0	
Junio	1.196,0	1.300,6	559,7	203,0	96,3	19,9	88,1	134,8	198,8	69,4	24,9	73,1	31,4	

(1) Los valores están presentados en US dólares. La distribución sectorial del gasto, excepto el servicio de la deuda, ha sido estimada. (2) Hasta enero de 2000, los valores en US dólares presentados para cada uno de los años, se calcularon sobre la cotización promedio anual del mercado de intervención. (3) Se reprecisa en función de la Liquidación Definitiva de Ingresos y Egresos del Gobierno Central 2001, en conformidad al Acuerdo Ministerial 012 del 10 de enero de 2003. (4) Se reprecisa en función de la Liquidación Definitiva de Ingresos y Egresos del Gobierno Central 2002, en conformidad al Acuerdo Ministerial 332 del 31 de diciembre de 2003. (5) Se reprecisa en función de la Liquidación Definitiva de Ingresos y Egresos del Gobierno Central 2003, en conformidad al Acuerdo Ministerial 112 del 11 de mayo de 2004. (6) Se reprecisa en función de la Liquidación Definitiva de Ingresos y Egresos del Gobierno Central 2004, en conformidad al Acuerdo Ministerial 184 del 24 de agosto de 2005. (7) Se reprecisa en función de la Liquidación Definitiva de Ingresos y Egresos del Gobierno Central 2005, en conformidad al Acuerdo Ministerial 320 del 12 de septiembre de 2006. (8) Se reprecisa en función de la Liquidación Definitiva de Ingresos y Egresos del Gobierno Central 2006, en conformidad al Acuerdo Ministerial 207 del 29 de junio de 2007. (9) Se reprecisa en función de la Liquidación Definitiva de Ingresos y Egresos del Gobierno Central 2007, en conformidad al Acuerdo Ministerial 367 del 7 de noviembre de 2008. (p) Cifras provisionales.

FUENTE: Ministerio de Finanzas - Tesorería de la Nación.

2.5 ESTADO Y MOVIMIENTO DE LA DEUDA PÚBLICA INTERNA DEL GOBIERNO CENTRAL

Millones de dólares

Período	ESTADO DE LA DEUDA PÚBLICA INTERNA				MOVIMIENTO DE LA DEUDA PÚBLICA INTERNA		
	Total	Bonos del Estado (1)	Certificados de Tesorería	BCE, IESS, BdE (2)	Desembolsos	Amortización (3)	Intereses
	Saldos al final del período				Movimientos del período		
	a=b+c+d	b	c	d			
2000	2.832,50	2.758,90	19,00	54,60	481,50	663,40	273,10
2001	2.801,40	2.732,20	0,00	69,20	444,70	475,80	188,90
2002	2.771,10	2.547,10	122,40	101,60	723,00	753,30	292,70
2003	3.016,20	2.611,90	301,60	102,70	1.087,60	842,60	212,90
2004	3.489,10	2.983,10	414,60	91,40	2.636,70	2.163,90	232,40
2005	3.686,26	2.831,05	680,59	174,62	2.450,08	2.252,77	220,17
2006	3.277,64	2.824,55	292,66	160,43	2.668,11	3.076,84	220,23
2007	3.240,08	3.086,53	0,05	153,50	1.679,41	1.717,18	179,09
2008	3.645,42	3.559,42	0,16	85,84	1.690,69	1.285,36	144,04
2009	2.842,24	2.729,01	0,00	113,28	595,70	1.398,67	180,21
Relación con el PIB							
2000	17,78	17,31	0,12	0,34	3,02	4,16	1,71
2001	13,18	12,86	0,00	0,33	2,09	2,24	0,89
2002	11,13	10,23	0,49	0,41	2,90	3,03	1,18
2003	10,53	9,12	1,05	0,36	3,80	2,94	0,74
2004	10,69	9,14	1,27	0,28	8,08	6,63	0,71
2005	9,91	7,61	1,83	0,47	6,59	6,06	0,59
2006	7,85	6,76	0,70	0,38	6,39	7,37	0,53
2007	7,08	6,74	0,00	0,34	3,67	3,75	0,39
2008	6,93	6,77	0,00	0,16	3,22	2,45	0,27
2009	5,53	5,31	0,00	0,22	1,16	2,72	0,35
2009							
Enero-julio	3.000,62	2.892,36	0,00	108,30	581,89	1.226,49	82,64
Enero	3.617,36	3.530,90	0,00	86,50	1,79	29,65	3,20
Febrero	4.133,82	4.048,40	0,00	85,46	550,08	33,62	1,83
Marzo	4.133,71	4.048,38	0,00	85,37	1,37	1,48	0,84
Abril (4)	3.049,62	2.946,18	0,00	103,49	19,29	1.103,4	46,89
Mayo	3.049,63	2.945,13	0,00	104,55	2,54	2,5	1,31
Junio	3.019,21	2.915,94	0,00	103,31	0,38	30,8	26,81
Julio	3.000,62	2.892,36	0,00	108,30	6,44	25,0	1,76
Agosto	2.967,96	2.859,86	0,00	108,14	1,40	34,1	18,49
Septiembre	2.968,75	2.859,83	0,00	108,96	2,84	2,0	1,53
Octubre	2.872,67	2.759,83	0,00	112,88	5,58	101,7	45,25
Noviembre	2.870,28	2.758,79	0,00	111,54	0,35	2,7	2,11
Diciembre	2.842,24	2.729,01	0,00	113,28	3,64	31,7	30,20
2010							
Enero-julio	4.317,17	3.345,58	0,00	971,63	1.547,75	72,82	91,31
Enero	2.826,49	2.714,72	0,00	111,82	0,35	16,1	1,78
Febrero	2.825,52	2.714,72	0,00	110,84	0,81	1,8	17,85
Marzo	2.838,25	2.728,64	0,00	109,65	14,88	2,1	0,98
Abril	2.836,98	2.728,64	0,00	108,38	0,62	1,9	43,67
Mayo	3.412,46	3.305,56	0,00	106,94	578,46	3,0	0,88
Junio	3.467,02	3.359,30	0,00	107,77	85,96	31,4	24,94
Julio	4.317,17	3.345,58	0,00	971,63	866,67	16,5	1,22

(1) Se incluye los saldos de Bonos del Estado, AGD, FILANBANCO y CFN. (2) Consolidación de deudas del Gobierno con el Banco Central del Ecuador, IESS y Banco del Estado. (3) Incluye en amortización las recompras de Bonos del Estado en FILANBANCO, AGD y CFN. (4) En la amortización se incluyen USD 1102,2 millones, correspondientes a los bonos AGD que fueron "vendidos al Ministerio de Finanzas con descuento del 100%", de conformidad con lo dispuesto en la Octava Disposición Transitoria de la Ley de Creación de la Red de Seguridad Financiera de 30 de diciembre de 2008. * La nota No. 4 se incorporó en el Internet con fecha 16 de junio, y en su versión impresa se publicará en el Boletín No. 1888

FUENTE: Ministerio de Finanzas.

COMERCIO EXTERIOR

EXPORTACIONES, IMPORTACIONES Y TÉRMINOS DE INTERCAMBIO
Millones de Dólares FOB

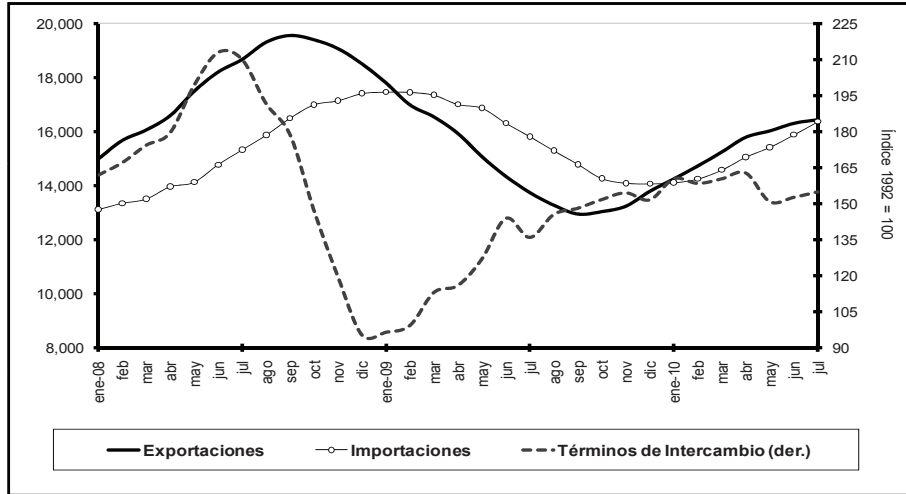

EXPORTACIONES POR GRUPO DE PRODUCTOS
Millones de Dólares FOB

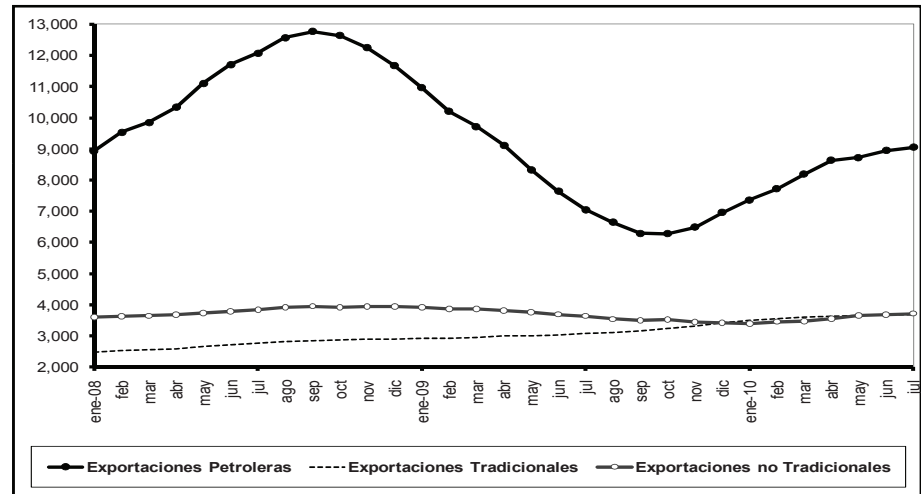

IMPORTACIONES POR USO O DESTINO ECONÓMICO
Millones de Dólares FOB

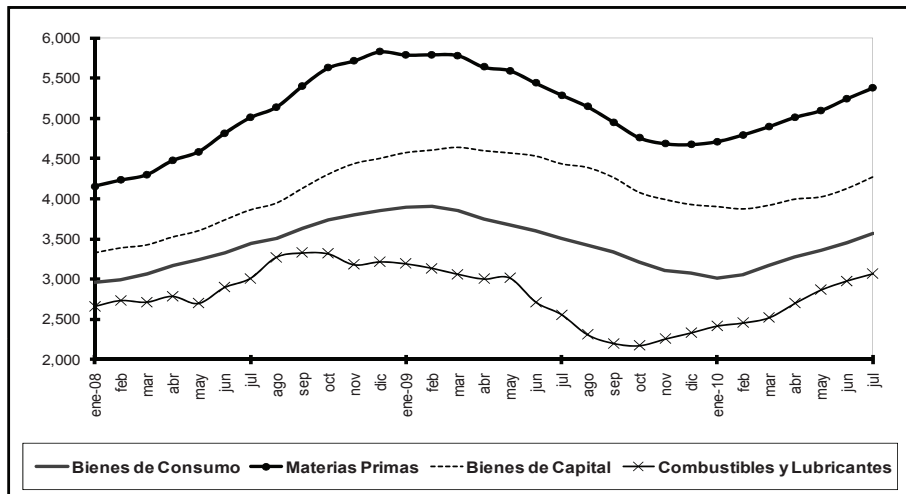

EXPORTACIONES POR ÁREA ECONÓMICA
ENERO – JULIO 2010
Porcentaje

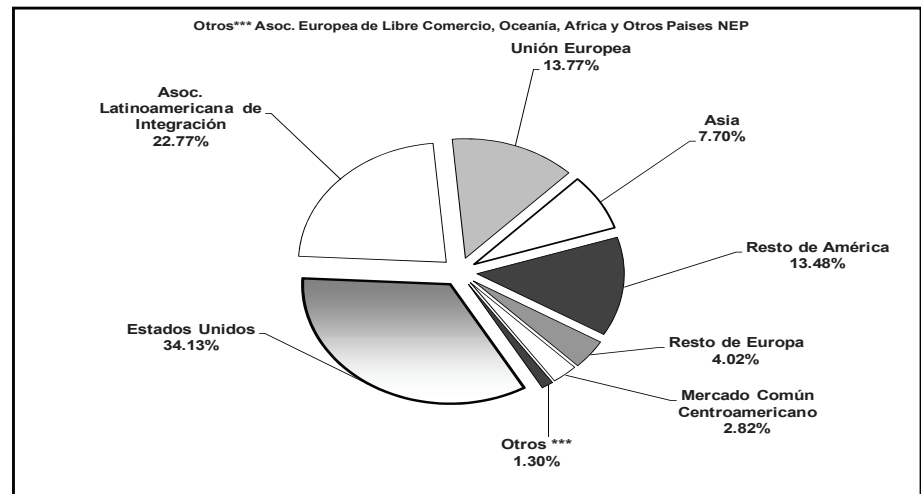

SECTOR EXTERNO

BALANZA COMERCIAL

Millones de Dólares

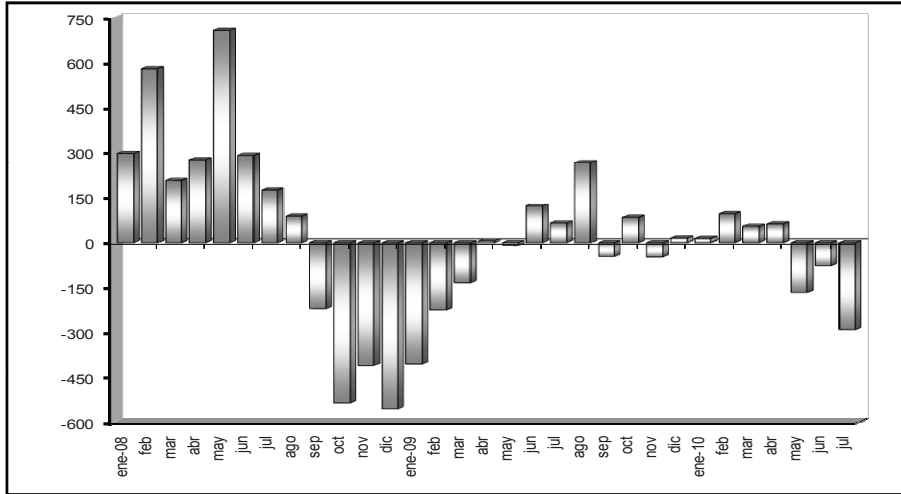

DEUDA EXTERNA

Millones de Dólares

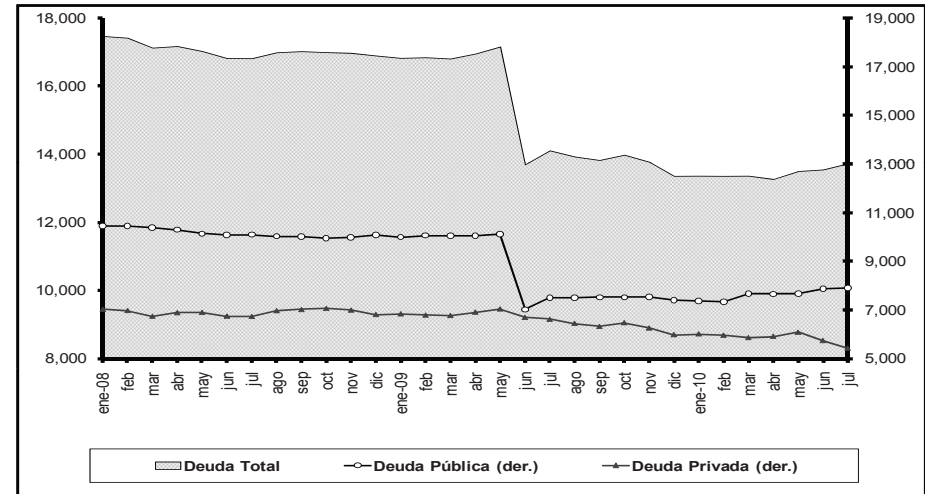

INDICE DEL TIPO DE CAMBIO EFECTIVO REAL

(Base 1994 = 100)



INDICE DEL TIPO DE CAMBIO REAL BILATERAL

(Base 1994 = 100)

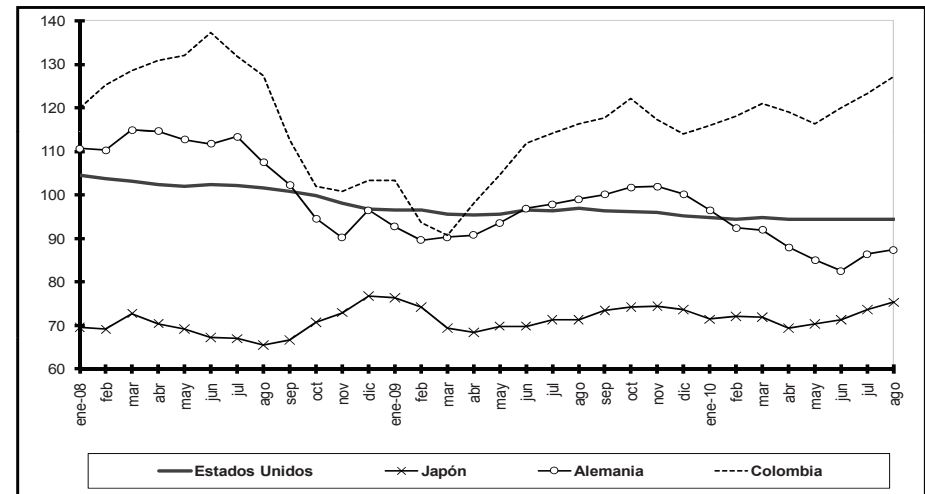

3.1.1 EXPORTACIONES POR PRODUCTO PRINCIPAL (1) (Cont.)

Miles de dólares FOB

Período	TOTAL INDUS- TRIALIZA- DOS	INDUSTRIALIZADOS									
		Derivados de petróleo (3)	Café elaborado	Elaborados de cacao	Harina de pescado	Otros elabora- dos productos del mar	Químicos y fármacos	Manufacturas de metales (4)	Sombreros	Manufacturas de textiles	Otros
2003	1.688.164	234.505	59.279	49.647	19.152	412.296	93.997	286.169	3.168	68.074	461.877
2004	1.728.254	335.484	69.605	51.190	20.402	372.752	88.718	208.957	4.585	78.175	498.386
2005	2.247.492	473.010	66.769	57.976	22.052	497.783	77.599	351.671	4.173	75.757	620.702
2006	2.898.759	610.500	67.698	27.799	39.943	575.068	129.081	592.720	4.861	73.593	777.495
2007	3.683.656	900.210	97.502	42.079	61.059	686.369	115.844	686.410	4.637	83.702	1.005.844
2008	4.248.418	1.104.515	107.256	60.615	57.268	832.963	115.161	728.869	4.832	128.950	1.107.989
2009	3.328.420	680.495	92.968	59.490	74.626	649.675	118.727	529.357	6.971	161.676	954.436
2007											
Enero - julio	1.921.569	435.386	50.458	20.734	34.232	380.663	76.276	320.704	2.696	46.743	553.675
Agosto	322.399	75.222	11.041	4.786	3.819	57.282	6.508	72.670	397	6.465	84.209
Septiembre	323.833	77.820	7.010	3.644	5.955	56.979	8.217	69.153	415	7.211	87.430
Octubre	393.075	104.894	10.009	5.028	7.916	54.944	8.715	89.466	296	8.475	103.332
Noviembre	366.562	117.359	10.308	3.980	5.170	66.367	8.463	64.526	311	7.552	82.526
Diciembre	356.218	89.529	8.676	3.907	3.966	70.135	7.666	69.891	521	7.256	94.671
2008											
Enero - julio	2.449.098	659.750	59.055	39.385	32.414	477.861	69.940	406.239	2.676	53.981	647.797
Enero	345.247	108.329	5.362	4.136	6.697	65.267	14.676	52.405	268	6.654	81.453
Febrero	293.546	70.645	9.377	5.432	5.282	71.038	7.600	36.469	455	6.100	81.146
Marzo	314.343	72.875	8.440	7.641	2.584	69.540	11.636	51.483	411	9.325	80.409
Abril	311.302	68.064	8.111	4.939	4.287	62.772	9.912	50.831	489	8.131	93.767
Mayo	379.667	113.345	10.130	5.748	3.770	71.073	6.525	59.626	184	7.010	102.258
Junio	383.279	100.327	8.054	6.378	4.822	69.541	9.981	82.385	415	7.492	93.883
Julio	421.714	126.164	9.582	5.112	4.971	68.630	9.609	73.042	455	9.270	114.880
Agosto	463.938	152.121	10.008	5.342	8.144	101.720	9.447	91.858	306	8.133	76.858
Septiembre	406.484	134.144	8.963	4.505	4.862	75.126	10.303	54.110	439	11.290	102.743
Octubre	303.225	61.316	10.649	5.023	3.196	57.198	9.136	49.294	427	11.100	95.886
Noviembre	331.504	56.533	8.971	3.785	4.987	60.411	7.193	74.387	458	23.540	91.238
Diciembre	294.169	40.651	9.610	2.575	3.666	60.647	9.141	52.981	526	20.905	93.467
2009											
Enero - julio (5)	1.882.048	371.428	47.157	29.601	42.585	390.703	69.095	300.395	3.909	100.071	527.103
Enero	251.994	48.871	4.277	4.326	3.878	63.889	8.856	43.546	417	11.781	62.154
Febrero	232.113	40.855	6.581	4.528	6.935	50.330	11.333	38.119	452	19.293	53.687
Marzo	269.196	33.393	6.675	4.327	6.626	60.723	11.770	52.524	800	17.287	75.072
Abril	261.875	61.044	5.419	3.599	5.884	49.084	8.141	45.380	665	15.011	67.647
Mayo	261.632	53.525	7.136	4.305	5.426	59.327	8.828	37.262	499	7.199	78.124
Junio	282.350	63.043	7.579	4.462	5.903	53.609	10.610	30.004	574	14.247	92.317
Julio	322.887	70.696	9.491	4.054	7.932	53.741	9.557	53.560	501	15.252	98.103
Agosto	298.271	76.705	8.714	5.593	7.685	49.938	11.690	38.393	388	13.816	85.349
Septiembre	291.124	60.099	6.962	4.480	7.976	53.077	11.482	34.281	634	13.770	98.364
Octubre	324.361	66.401	11.709	7.459	6.206	66.503	9.177	59.553	780	15.721	80.852
Noviembre	264.762	54.662	8.687	5.774	4.717	43.823	9.279	41.870	702	9.138	86.109
Diciembre	267.854	51.200	9.738	6.584	5.456	45.632	8.004	54.865	557	9.160	76.659
2010											
Enero - julio (5)	2.170.940	366.869	60.954	37.873	56.034	360.145	108.438	340.979	5.466	116.065	718.118
Enero	244.375	51.004	7.493	4.919	6.084	48.165	7.998	37.486	786	8.612	71.827
Febrero	279.135	52.355	8.159	6.515	8.402	62.127	12.413	41.021	702	12.388	75.050
Marzo	277.378	27.178	8.396	7.443	8.562	46.670	12.176	49.244	866	13.712	103.131
Abril	320.412	59.761	9.103	5.953	10.879	52.920	10.779	44.662	759	19.874	105.722
Mayo	349.657	37.805	11.206	4.623	7.096	51.890	30.494	44.309	1.080	23.740	137.413
Junio	334.682	66.577	7.006	3.709	7.659	52.680	13.200	51.066	737	21.043	111.004
Julio	365.302	72.188	9.591	4.710	7.353	45.692	21.377	73.192	534	16.695	113.970

(1) Las cifras de 2001 hasta 2006 son definitivas, 2007 y 2008 provisionales; su reproceso se realiza conforme a la recepción de documentos fuente de las operaciones de comercio exterior. (2) Se basan en las cifras de la Empresa Manifiestos y Banco Central del Ecuador. (3) Incluye exportaciones del sector privado de combustibles, lubricantes y otros derivados del petróleo. (4) Incluye exportaciones de vehículos. (5) Incluye estimaciones por subregistro de documentos. (6) Incluye atún entero, filetes de atún y demás filetes.

FUENTE: Formulario Único de Exportación y Documento Aduanero Único de Exportación.

3.1.2a EXPORTACIONES POR GRUPOS DE PRODUCTOS (1)

Tasas de variación anual

Período	TOTAL EXPORTA- CIONES (2)	PETROLERAS			NO PETROLERAS							
		Total	Petróleo Crudo	Derivados (2)	Total	Tradicionales					No tradi- cionales	
						Total	Banano y plátano	Café y ela- borados	Camarón	Cacao y elaborados		Atún y pes- cado (4)
2003	23,56	26,85	29,00	8,59	21,29	17,33	13,56	68,93	18,30	31,45	10,91	25,20
2004	24,59	62,42	64,33	43,06	-2,68	-3,65	-7,01	19,47	10,31	-9,08	-15,83	-1,78
2005	30,27	38,64	38,43	40,99	20,21	15,02	5,94	9,64	38,74	14,19	40,04	24,93
2006	26,02	28,53	28,48	29,07	22,54	14,28	11,90	7,78	28,55	-2,86	11,34	29,44
2007	12,52	10,39	7,13	47,45	15,61	11,22	7,34	24,02	4,20	39,91	32,01	18,84
2008	29,25	40,15	42,27	22,70	14,10	18,17	25,86	4,48	10,12	9,53	10,33	11,29
2009	-25,45	-40,34	-40,54	-38,39	-0,05	18,35	21,70	8,45	-2,91	52,79	24,30	-13,54
2007												
Enero - julio	2,69	-6,26	-8,23	15,30	16,55	10,29	2,70	57,40	-1,68	80,82	33,33	21,45
Agosto	5,00	-2,93	-5,93	31,96	19,08	14,46	16,65	49,50	-3,50	42,58	12,70	22,23
Septiembre	16,69	20,34	16,19	77,94	11,36	6,14	6,02	-0,21	13,35	-32,33	43,43	15,11
Octubre	35,61	46,39	44,88	58,26	21,91	19,76	13,60	-0,34	44,73	-19,20	59,41	23,30
Noviembre	31,43	51,22	37,71	292,49	8,21	15,92	30,88	-0,20	0,06	1,76	21,96	3,44
Diciembre	44,63	74,66	69,20	148,79	12,28	7,35	8,54	-21,15	7,51	16,20	13,54	16,02
2008												
Enero - julio	57,34	88,88	93,18	51,53	18,03	22,17	29,47	9,03	20,65	3,66	9,30	15,09
Enero	74,06	135,27	127,25	239,46	14,42	8,56	10,52	-27,29	7,12	-17,94	59,51	19,04
Febrero	73,99	131,10	130,97	132,98	18,60	27,90	45,76	22,49	4,01	10,32	24,88	11,78
Marzo	37,09	59,79	57,62	87,58	13,14	21,44	45,25	0,03	0,94	-18,04	15,97	6,69
Abril	48,19	80,98	108,92	-39,75	8,74	4,26	17,41	9,36	8,93	-24,81	-37,13	12,35
Mayo	84,53	132,27	149,45	32,55	27,26	44,05	34,68	33,80	60,72	76,00	32,18	16,08
Junio	60,04	84,39	80,63	146,66	23,08	28,39	34,66	-5,25	23,08	61,42	-6,60	19,78
Julio	34,19	41,29	42,35	32,59	21,43	24,36	20,67	33,33	44,22	10,76	-0,78	19,67
Agosto	53,66	71,88	68,23	102,23	27,29	28,59	38,86	-19,83	34,47	-10,78	45,15	26,46
Septiembre	19,58	25,14	19,93	72,38	10,80	11,49	9,84	17,46	2,76	86,60	-5,19	10,34
Octubre	-11,08	-15,84	-12,28	-41,54	-3,81	9,94	24,63	12,08	-18,09	57,72	-10,38	-12,49
Noviembre	-23,93	-46,55	-45,71	-51,83	13,18	12,81	24,83	-11,93	-5,90	15,51	6,31	13,44
Diciembre	-38,52	-61,83	-62,61	-54,60	0,54	3,48	10,33	9,79	-16,02	-11,74	35,90	-1,52
2009												
Enero - julio (3)	-39,83	-58,15	-59,46	-43,70	-3,28	10,31	16,63	-2,02	-4,79	8,67	18,48	-13,53
Enero	-44,52	-67,85	-69,34	-54,89	2,22	15,09	20,24	-14,43	2,15	41,07	-4,22	-7,06
Febrero	-50,45	-72,24	-74,40	-42,17	-9,27	1,37	5,17	-20,74	-8,27	3,47	9,20	-18,19
Marzo	-30,95	-55,59	-55,72	-54,18	5,79	11,61	13,54	-9,78	14,03	-0,94	18,34	0,63
Abril	-37,68	-55,28	-58,28	-10,31	-2,42	19,58	28,89	-20,88	1,21	20,51	31,01	-18,90
Mayo	-43,44	-58,71	-59,25	-52,78	-10,01	-0,10	18,92	-8,32	-25,64	-29,78	-2,47	-18,21
Junio	-38,54	-51,98	-53,20	-37,16	-7,96	5,12	3,44	17,64	-10,23	8,02	91,46	-16,67
Julio	-32,75	-48,17	-48,65	-43,96	-0,53	22,73	28,42	36,03	3,13	48,33	21,17	-15,04
Agosto	-25,70	-33,60	-31,29	-49,58	-10,25	15,03	13,05	31,89	-11,37	109,17	30,91	-26,64
Septiembre	-21,35	-35,74	-32,65	-55,20	4,28	26,89	39,92	8,10	-16,69	86,25	25,46	-10,86
Octubre	7,06	-0,95	-1,80	8,29	17,74	32,55	36,47	17,23	4,23	39,57	11,30	6,00
Noviembre	19,17	44,59	51,37	-3,31	-0,52	28,95	19,53	25,67	5,02	124,02	65,87	-20,82
Diciembre	61,25	136,41	150,91	25,95	13,43	47,38	38,33	14,28	25,47	192,55	38,65	-11,56
2010												
Enero - julio (3)	36,85	62,60	70,61	-1,23	14,64	13,65	10,27	19,48	15,43	34,69	7,57	15,58
Enero	52,53	120,18	139,78	4,37	9,90	29,33	27,13	87,57	7,43	90,26	0,04	-7,44
Febrero	59,83	120,04	134,93	28,15	25,01	23,37	26,71	29,16	2,10	51,51	11,15	26,72
Marzo	51,95	123,84	137,52	-18,61	6,96	11,91	10,04	12,70	2,96	39,48	14,97	2,09
Abril	53,78	89,51	102,66	-2,10	20,97	10,80	9,98	47,63	4,71	13,78	19,19	32,20
Mayo	20,94	17,25	22,20	-29,37	24,64	11,55	2,43	22,93	37,77	15,71	10,48	37,85
Junio	24,02	35,24	38,52	5,61	10,71	9,22	2,08	-12,36	41,62	5,68	-14,27	11,96
Julio	11,20	15,64	17,31	2,11	6,38	1,17	-5,50	0,95	10,27	10,64	16,53	11,07

(1) Las cifras de 2001 hasta 2006 son definitivas, 2007 y 2008 provisionales; su reproceso se realiza conforme a la recepción de documentos fuente de las operaciones de comercio exterior. (2) Incluye exportaciones del sector privado de combustibles, lubricantes y otros derivados del petróleo. (3) Incluye estimaciones por subregistro de documentos. (4) Incluye atún entero, filetes de atún y demás filetes.

FUENTE: Formulario Único de Exportación y Documento Aduanero Único.

3.1.3 EXPORTACIONES NO TRADICIONALES (1)

Miles de dólares FOB

Período	TOTAL NO TRADICIONALES	PRIMARIOS NO TRADICIONALES							
		Total Primarios	Flores naturales	Abacá	Madera	Productos mineros	Fruta	Tabaco en rama	Otros primarios
2003	1.878.507	533.774	308.738	8.909	42.127	11.879	46.219	14.912	100.990
2004	1.845.025	573.050	354.817	9.388	48.115	12.461	49.110	19.225	79.935
2005	2.304.899	655.161	397.907	7.765	53.680	15.936	55.687	25.429	98.757
2006	2.983.557	790.796	435.842	7.921	64.805	36.166	65.889	26.104	154.070
2007	3.545.656	901.790	469.424	9.192	92.994	69.942	66.250	30.642	163.346
2008	3.946.014	969.982	565.662	14.378	108.054	87.464	57.415	29.823	107.187
2009	3.411.913	916.445	527.109	12.888	99.427	62.209	73.256	38.429	103.127
2007									
Enero - julio	1.976.357	561.366	304.514	4.164	47.723	45.878	28.018	19.221	111.848
Agosto	295.414	64.064	28.294	1.116	9.566	6.329	4.554	2.362	11.843
Septiembre	298.606	63.247	35.581	1.075	8.289	1.800	3.660	2.854	9.987
Octubre	346.254	73.109	36.349	1.218	10.191	5.594	5.350	2.335	12.073
Noviembre	307.135	72.221	33.669	859	8.927	2.933	13.606	2.755	9.471
Diciembre	321.889	67.783	31.018	759	8.297	7.408	11.061	1.116	8.124
2008									
Enero - julio	2.274.539	583.630	349.977	7.265	61.921	62.336	24.517	18.479	59.136
Enero	304.604	77.184	42.411	947	8.895	8.838	5.549	2.721	7.823
Febrero	303.754	95.663	64.399	1.063	8.685	7.865	3.299	2.161	8.191
Marzo	305.479	80.092	47.228	1.009	7.790	11.072	3.046	2.030	7.915
Abril	310.621	80.433	48.366	1.217	9.377	6.830	3.414	2.513	8.715
Mayo	337.738	87.294	56.052	799	8.359	4.003	3.146	6.059	8.874
Junio	348.004	79.483	42.851	1.211	9.612	12.391	2.788	1.786	8.846
Julio	364.339	83.482	48.670	1.019	9.202	11.337	3.276	1.208	8.771
Agosto	373.568	77.101	41.614	1.068	10.247	9.731	3.599	2.338	8.504
Septiembre	329.472	70.599	36.925	1.514	9.062	6.817	3.947	2.255	10.079
Octubre	303.003	76.766	45.950	1.401	10.065	1.358	6.776	806	10.410
Noviembre	348.421	86.206	49.921	1.428	7.396	4.401	10.375	2.736	9.949
Diciembre	317.012	75.679	41.275	1.702	9.363	2.821	8.200	3.208	9.109
2009									
Enero - julio (2)	1.966.719	532.857	322.467	7.644	53.891	35.431	28.744	26.151	58.529
Enero	283.105	88.584	55.763	1.221	7.044	6.206	6.483	4.236	7.632
Febrero	248.495	68.345	45.836	1.141	6.144	795	3.591	3.707	7.131
Marzo	307.414	82.612	53.083	1.214	8.674	3.658	4.415	4.014	7.554
Abril	251.926	60.114	31.079	1.232	6.456	4.506	3.512	3.852	9.477
Mayo	276.245	79.579	49.778	908	7.669	5.066	3.822	4.621	7.715
Junio	289.998	82.733	47.428	842	8.330	10.096	2.907	3.065	10.065
Julio	309.535	70.889	39.500	1.087	9.575	5.104	4.013	2.655	8.954
Agosto	274.054	66.795	35.093	1.087	8.194	5.082	5.182	2.268	9.888
Septiembre	293.698	74.115	43.430	526	8.721	5.319	5.070	2.171	8.877
Octubre	321.191	82.399	42.150	1.533	9.992	6.153	9.712	2.604	10.254
Noviembre	275.872	80.233	42.104	1.092	8.302	5.367	13.567	2.155	7.646
Diciembre	280.379	80.047	41.865	1.005	10.326	4.856	10.981	3.080	7.934
2010									
Enero - julio (2)	2.273.116	567.872	350.046	7.720	70.231	41.443	28.073	25.161	45.198
Enero	262.037	81.077	55.405	1.300	6.867	4.871	4.687	1.290	6.657
Febrero	314.898	102.794	73.291	1.301	9.307	3.097	4.317	3.803	7.413
Marzo	313.847	79.486	47.016	924	9.612	6.354	5.132	2.647	7.801
Abril	333.040	87.444	52.221	570	10.124	6.669	3.976	7.090	6.795
Mayo	380.813	84.791	48.648	1.394	11.360	7.184	3.451	6.876	5.878
Junio	324.678	67.288	39.172	1.118	10.099	6.818	2.981	2.090	5.010
Julio	343.805	64.992	34.293	1.113	12.596	6.450	3.530	1.366	5.644

... / ...

3.1.5 EXPORTACIONES MENSUALES POR CONTINENTE, ÁREA ECONÓMICA Y PAÍS (1)

Millones de dólares FOB

	2008 (2)	2009		2009					2010							
	Ene-Dic	Ene-Dic	Ene-Jul.	Ago.	Sep.	Oct.	Nov.	Dic.	Ene-Jul.	Ene.	Feb.	Mar.	Abr.	May.	Jun.	Jul.
TOTAL GENERAL	18.510,7	13.799,0	7.189,0	1.351,8	1.203,7	1.358,0	1.244,3	1.452,2	9.838,4	1.332,2	1.278,1	1.505,1	1.563,2	1.345,9	1.446,8	1.367,1
AMERICA	15.067,8	10.504,6	5.292,9	1.095,9	928,5	1.055,7	966,4	1.165,2	7.202,2	1.020,9	859,4	1.066,5	1.159,6	1.012,5	1.087,7	995,6
ESTADOS UNIDOS (3)	8.379,6	4.607,7	2.603,2	440,1	345,3	370,0	360,8	488,3	3.358,0	391,5	361,7	519,0	460,1	562,5	559,1	504,0
MERCADO COMUN CENTRO-AMERICANO	743,6	513,1	226,2	46,0	62,9	93,1	67,4	17,5	277,4	3,7	17,5	44,9	60,4	42,0	66,9	42,0
ASOC. LATINOAMERICANA DE INTEGRACION	4.945,6	3.295,5	1.611,6	358,9	317,9	329,7	329,9	347,5	2.240,3	366,4	330,7	268,7	324,4	316,5	274,5	358,9
Argentina	91,4	99,6	47,5	8,8	11,2	10,7	10,6	10,7	63,1	10,9	10,1	9,1	7,4	8,5	6,8	10,3
Brasil	45,2	40,0	18,9	2,4	3,6	4,4	5,3	5,4	28,6	5,4	3,3	3,6	4,5	4,9	3,8	2,9
Chile	1.503,4	899,5	383,9	115,6	114,0	86,7	101,1	98,3	298,1	38,0	91,7	30,7	37,3	16,9	37,7	45,8
México	87,5	70,7	43,4	7,9	7,0	4,1	6,0	2,2	50,4	4,3	9,6	7,4	10,9	6,7	5,9	5,6
Otros países	20,6	8,1	10,8	1,2	1,8	1,7	1,6	1,4	36,9	2,2	26,5	1,1	1,8	2,2	1,8	1,4
COMUNIDAD ANDINA	3.197,6	2.167,4	1.107,1	223,1	180,2	222,0	205,3	229,5	1.763,1	305,6	189,6	216,9	262,5	277,3	218,5	292,8
Bolivia	21,6	10,7	6,2	0,6	0,8	1,2	1,0	0,9	7,2	0,4	1,3	1,0	1,3	1,0	1,3	1,0
Colombia	775,3	677,1	398,4	64,4	57,5	50,2	54,3	52,4	423,3	59,1	60,1	69,4	58,5	53,5	59,6	63,1
Perú	1.702,4	938,5	422,4	113,4	72,0	98,1	99,6	133,0	729,9	146,6	100,9	79,7	106,7	103,0	69,9	123,2
Venezuela	698,4	541,2	280,2	44,7	50,0	72,5	50,5	43,3	602,8	99,6	27,3	66,8	96,1	119,8	87,7	105,5
RESTO DE AMERICA	999,0	2.088,3	851,8	250,8	202,5	262,9	208,4	311,8	1.326,6	259,3	149,4	233,9	314,7	91,5	187,2	90,7
EUROPA	2.725,2	2.819,0	1.609,0	213,9	239,5	260,9	244,6	251,2	1.788,8	277,9	288,2	286,4	253,4	265,7	203,5	213,7
UNION EUROPEA	2.080,0	2.061,5	1.185,4	162,3	179,3	192,8	159,3	182,4	1.355,2	206,9	218,6	216,9	190,4	198,4	156,7	167,2
Bélgica y Luxemburgo	196,2	189,6	113,9	13,9	13,0	16,2	14,9	17,6	141,5	19,2	19,7	21,2	17,7	22,5	20,7	20,5
Francia	154,7	143,4	78,6	10,8	12,8	17,4	11,8	12,0	115,9	13,1	16,4	17,0	14,8	20,9	16,0	17,7
Holanda	250,4	301,2	170,1	23,6	28,6	29,0	25,8	24,0	208,3	40,3	34,5	34,7	25,7	28,9	23,3	21,0
Italia	510,3	577,2	335,7	47,4	46,2	52,9	40,8	54,3	370,4	62,3	54,4	66,4	56,7	52,8	40,8	37,1
Reino Unido	153,2	98,4	59,1	9,5	7,3	8,6	7,2	6,8	54,4	7,0	6,7	8,9	11,0	7,3	6,2	7,4
Alemania	300,0	325,8	165,6	23,7	39,1	31,5	28,6	37,3	198,0	30,4	30,0	31,8	27,9	32,3	20,0	25,7
España	418,4	315,7	194,9	24,5	25,1	27,8	22,7	20,6	179,4	20,4	29,9	24,0	26,9	24,1	23,8	30,3
Otros países	96,9	110,2	67,3	8,7	7,3	9,4	7,6	9,9	87,0	14,2	27,0	13,0	9,7	9,7	5,9	7,6
ASOC. EUROPEA DE LIBRE COMERCIO	39,4	51,7	28,4	3,6	4,6	4,4	5,2	5,4	38,4	5,6	3,3	6,7	5,8	6,0	5,4	5,6
RESTO DE EUROPA	605,7	705,9	395,2	47,9	55,6	63,7	80,0	63,4	395,2	65,4	66,3	62,7	57,3	61,3	41,5	40,9
ASIA	625,6	339,1	214,0	27,1	23,1	26,2	21,9	26,7	757,4	24,4	116,2	136,1	133,2	57,5	145,4	144,6
Taiwán	19,5	17,9	10,4	1,4	2,2	1,0	1,7	1,3	10,8	1,3	2,0	0,9	3,4	1,3	1,0	0,9
Japón	102,1	109,2	64,2	9,5	8,6	10,3	8,3	8,3	184,8	11,4	11,5	10,9	43,3	39,2	58,9	9,7
Otros países	504,0	212,0	139,5	16,2	12,3	14,9	11,9	17,2	561,8	11,8	102,7	124,3	86,4	16,9	85,5	134,1
AFRICA	17,6	16,1	8,7	1,6	0,8	1,8	1,5	1,7	28,8	1,5	3,2	4,9	6,1	4,1	4,4	4,6
OCEANIA	17,2	21,7	10,3	2,0	2,3	3,2	1,9	2,0	17,8	2,3	4,6	2,7	3,0	1,5	1,6	2,1
OTROS PAISES NEP	57,3	98,4	54,0	11,5	9,5	10,1	8,0	5,3	43,4	5,2	6,4	8,7	7,9	4,7	4,2	6,4

(1) Las cifras de 2006 son definitivas, 2007 y 2008 provisionales; su reproceso se realiza conforme a la recepción de documentos fuente de las operaciones de comercio exterior. (2) Incluye estimaciones por subregistro de documentos. (3) Incluye Puerto Rico.

FUENTE: Formulario Único de Exportación y Documento Aduanero Único.

3.1.6a IMPORTACIONES POR USO O DESTINO ECONÓMICO (1)

Tasas de variación anual

Período	TOTAL IMPORTA- CIONES	BIENES DE CONSUMO			Combusti- bles y lubricantes	MATERIAS PRIMAS				BIENES DE CAPITAL				Diversos
		Total	No durade- ros	Durade- ros		Total	Agrícolas	Industria- les	Materiales de construcción	Total	Agrícolas	Industria- les	Equipos de Trans- porte	
2003	4,62	4,61	11,01	-2,85	215,30	-4,02	7,73	3,21	-48,02	-11,32	14,92	-3,47	-24,98	-62,13
2004	21,29	16,07	17,91	13,63	35,79	26,54	31,71	27,12	12,86	14,20	6,58	13,89	15,31	81,93
2005	26,40	14,11	12,62	16,15	72,35	14,39	2,24	13,71	43,77	31,52	15,24	27,28	41,10	347,15
2006	17,98	10,60	11,60	9,26	38,83	18,21	9,50	18,81	24,30	10,65	4,48	5,07	21,21	-72,87
2007	14,46	12,24	20,07	1,51	8,29	17,99	30,36	17,22	10,25	17,32	18,94	18,94	14,66	95,07
2008	35,05	32,77	31,28	35,18	24,79	42,45	57,83	42,10	24,91	35,61	67,56	39,75	27,43	371,83
2009	-19,20	-20,29	-19,65	-21,31	-27,46	-19,83	-21,40	-22,45	8,84	-12,77	4,22	-7,71	-22,89	410,43
2007														
Enero - julio	10,86	6,80	15,32	-4,61	0,96	20,89	29,10	19,70	21,27	10,67	5,92	16,89	1,32	138,05
Agosto	7,04	5,67	17,92	-10,97	-23,07	25,40	16,78	25,46	37,79	12,78	41,32	10,84	14,63	5,88
Septiembre	7,32	7,03	10,91	1,34	15,33	1,26	30,21	3,43	-31,06	7,22	18,81	4,29	11,74	250,20
Octubre	20,34	19,94	26,56	10,20	38,33	5,48	42,30	-0,97	41,85	25,92	73,56	18,19	37,82	360,40
Noviembre	31,99	22,85	34,37	7,45	60,87	34,73	78,04	34,41	-14,47	18,15	0,17	26,44	5,76	6,54
Diciembre	29,34	40,17	38,87	42,00	0,68	9,47	0,68	15,29	-22,69	71,09	60,06	49,60	109,24	3,44
2008														
Enero - julio	35,18	35,71	36,96	33,69	32,75	40,33	79,17	39,81	-2,70	30,00	58,24	29,54	29,65	36,54
Enero	21,95	31,77	37,52	22,88	71,26	16,80	59,98	13,10	-11,02	2,55	63,09	-0,52	6,08	-5,52
Febrero	29,67	15,80	25,99	0,92	57,72	27,57	-30,27	35,69	12,33	27,91	16,56	28,29	27,70	43,35
Marzo	14,51	33,02	41,13	20,49	-8,58	19,15	71,96	14,71	-9,06	13,66	39,02	7,81	24,07	-32,91
Abril	50,77	51,56	56,63	43,52	54,45	57,81	43,15	75,19	-36,67	39,49	65,96	34,74	47,10	5,48
Mayo	15,63	30,09	25,28	38,54	-35,32	32,59	58,28	36,33	-25,34	29,20	36,10	35,65	17,68	-18,15
Junio	67,50	39,29	34,78	47,12	89,73	78,27	196,34	72,18	18,81	59,27	104,16	76,91	32,13	188,29
Julio	49,75	45,22	37,96	47,23	57,31	179,06	41,55	56,44	46,32	62,56	62,56	39,93	58,06	154,24
Agosto	51,23	27,19	23,21	34,36	157,29	34,15	52,32	34,86	4,41	31,42	62,38	44,67	9,76	1.211,52
Septiembre	55,60	53,73	48,19	62,63	18,06	77,81	73,53	78,82	74,21	72,33	88,16	85,33	50,25	66,65
Octubre	38,48	36,24	34,76	38,75	-3,49	59,75	63,67	58,05	69,37	55,66	64,90	57,23	52,83	471,63
Noviembre	11,44	18,69	8,29	36,07	-47,76	22,41	-31,13	30,29	62,39	43,86	131,90	50,92	27,23	1.437,68
Diciembre	22,49	17,37	16,63	18,38	18,54	34,64	44,42	23,68	143,09	17,42	54,90	31,90	-1,86	905,18
2009														
Enero - julio	-17,08	-16,95	-16,42	-17,82	-37,52	-16,89	-30,57	-18,25	29,57	-2,92	33,60	1,34	-12,31	820,93
Enero	4,57	17,64	9,33	32,01	-11,86	-8,89	-46,03	-2,13	10,74	22,93	90,19	35,24	-1,81	1.586,91
Febrero	-0,92	4,22	3,42	5,69	-28,15	1,15	77,85	-4,46	14,60	11,31	82,70	10,16	10,92	633,24
Marzo	-8,52	-19,74	-23,16	-13,56	-35,00	-2,53	-28,68	2,47	9,76	11,14	58,87	17,47	-2,01	1.762,94
Abril	-25,39	-31,78	-32,17	-31,10	-28,94	-29,77	-34,00	-32,31	29,75	-11,96	-13,94	-10,21	-14,80	708,22
Mayo	-11,02	-26,18	-19,94	-36,09	8,34	-10,03	-8,23	-23,10	159,93	-8,40	117,40	-9,24	-11,51	912,70
Junio	-34,78	-21,74	-22,07	-21,21	-72,04	-29,83	-29,03	-34,87	38,73	-10,62	-1,52	-3,06	-25,65	1.357,42
Julio	-30,14	-27,65	-20,61	-38,03	-44,32	-27,45	-52,29	-22,25	-16,69	-24,19	-16,59	-19,45	-32,88	368,44
Agosto	-32,60	-26,92	-22,97	-33,44	-58,03	-28,77	-25,05	-32,93	13,79	-13,08	-14,65	-6,75	-25,62	165,40
Septiembre	-28,57	-22,26	-15,07	-32,80	-30,70	-32,14	-13,69	-39,78	14,54	-28,61	-40,10	-24,40	-36,32	1.817,65
Octubre	-29,35	-30,72	-34,02	-25,29	-9,48	-32,15	-23,91	-32,85	-35,20	-37,69	-46,69	-26,63	-54,53	193,03
Noviembre	-11,50	-27,00	-28,94	-24,42	56,09	-15,29	41,96	-21,56	-16,28	-20,34	-4,99	-18,56	-25,35	305,01
Diciembre	-1,77	-12,17	-13,69	-10,11	33,74	-2,14	1,84	-1,52	-10,50	-13,91	-3,88	-7,76	-24,76	395,21
2010														
Enero - julio	29,80	29,25	13,43	55,96	67,16	26,60	29,68	27,29	17,83	15,17	-16,98	14,06	19,92	118,62
Enero	3,13	-19,67	-25,73	-10,99	46,45	9,16	27,63	-0,38	75,02	-6,70	-39,02	-11,38	7,74	187,89
Febrero	14,07	20,80	-0,60	58,97	27,47	24,31	58,01	22,16	8,67	-9,16	-23,10	1,29	-25,02	110,52
Marzo	29,72	49,03	34,26	72,76	47,30	25,65	55,65	22,87	7,07	13,35	-37,20	14,88	14,19	130,44
Abril	47,29	48,20	20,58	95,35	122,85	34,12	10,04	39,41	21,78	24,70	15,58	27,03	21,01	115,12
Mayo	32,41	35,59	11,82	82,83	94,65	21,04	9,14	33,24	-16,54	9,13	-40,67	2,59	27,33	142,60
Junio	44,21	39,30	33,11	49,04	96,58	40,40	10,03	51,36	7,18	32,65	-7,60	26,21	52,44	91,68
Julio	42,44	46,57	28,51	80,73	45,59	33,88	49,72	28,97	54,39	47,67	48,37	43,76	55,82	73,30

(1) Las cifras de 2001 hasta 2006 son definitivas, 2007 y 2008 provisionales; su reproceso se realiza conforme a la recepción de documentos fuente de las operaciones de comercio exterior. Excluye ajustes de Balanza de Pagos.

(2) En el año 2007, se registran las importaciones de derivados efectuadas por Petroecuador de acuerdo a la información proporcionada por la Gerencia de Comercio Internacional de esa Empresa.

FUENTE: Documento Aduanero Único.

3.1.8 IMPORTACIONES MENSUALES POR CONTINENTE, ÁREA ECONÓMICA Y PAÍS (1)

Millones de dólares FOB

	2008	2009	2009						2010							
	Ene-Dic	Ene-Dic	Ene-Jul.	Ago.	Sep.	Oct.	Nov.	Dic.	Ene-Jul.	Ene.	Feb.	Mar.	Abr.	May.	Jun.	Jul.
TOTAL GENERAL	17.415,2	14.072,1	7.745,0	1.088,1	1.249,4	1.274,5	1.284,9	1.430,1	10.052,7	1.316,4	1.166,3	1.450,0	1.486,2	1.483,9	1.507,0	1.643
AMERICA	11.471,9	9.452,6	5.072,2	722,9	804,9	917,0	896,0	1.039,5	6.994,2	929,3	824,5	984,6	1.076,5	1.054,7	1.050,9	1.074
ESTADOS UNIDOS (2)	3.321,1	3.579,7	1.942,4	236,0	263,3	317,9	369,6	450,4	2.653,8	396,7	275,5	360,5	325,7	381,7	429,7	484
MERCADO COMUN CENTROAMERICANO	50,1	38,7	21,6	3,2	2,9	3,9	3,6	3,4	55,5	26,5	3,1	3,8	6,7	5,3	5,3	4,852
ASOC.LATINOAMERICANA DE INTEGRACION	7.254,1	5.187,1	2.711,2	436,4	491,9	541,6	473,8	532,3	3.502,9	424,7	481,1	513,8	580,7	486,0	524,2	492,3
Argentina	529,5	461,8	268,9	40,5	51,5	50,1	26,5	24,3	313,3	51,7	38,4	30,7	38,8	57,3	31,8	64,623
Brasil	840,5	632,3	335,9	51,8	56,2	54,8	60,8	72,8	443,3	66,6	49,7	68,8	74,1	56,2	59,6	68,29
Chile	542,2	469,2	277,0	43,0	39,1	38,7	34,5	36,8	303,8	41,9	37,3	40,8	44,4	45,3	50,0	44,07
México	620,5	530,3	295,3	41,8	61,2	33,1	40,2	58,7	393,9	55,7	47,7	55,5	58,7	59,2	64,4	52,75
Otros países	47,7	54,6	36,8	3,4	3,9	3,7	3,2	3,6	64,6	2,9	25,0	4,6	4,3	16,4	5,8	5,647
COMUNIDAD ANDINA	4.673,6	3.039,0	1.497,3	255,8	280,0	361,2	308,5	336,1	1.983,9	206,0	283,1	313,3	360,4	251,6	312,6	257
Bolivia	16,7	11,3	5,3	0,5	0,3	3,2	0,9	1,1	3,2	0,9	0,4	0,3	0,3	0,5	0,3	0,543
Colombia	1.727,0	1.485,2	842,8	112,6	118,2	146,4	120,8	144,5	1.060,1	109,7	130,7	164,4	188,7	148,0	159,7	158,9
Perú	534,6	628,4	330,5	49,7	61,2	49,7	48,4	88,8	556,6	45,1	75,0	60,0	98,4	45,7	144,6	87,79
Venezuela	2.395,2	914,2	318,8	93,0	100,4	162,0	138,4	101,7	364,0	50,3	76,9	88,7	73,0	57,4	7,9	9,761
RESTO DE AMERICA	846,6	647,2	397,0	47,3	46,7	53,6	49,1	53,4	782,0	81,4	64,8	106,5	163,4	181,8	91,7	92,36
EUROPA	1.740,5	1.610,9	946,4	131,4	169,6	120,9	131,3	111,4	1.016,0	122,3	111,0	164,4	141,5	155,2	154,2	167,5
UNION EUROPEA	1.476,0	1.447,6	835,9	123,2	161,9	110,7	116,2	99,7	934,8	113,5	103,0	144,4	133,7	148,2	140,4	151,6
Bélgica y Luxemburgo	193,6	185,7	113,9	17,4	12,1	17,6	12,0	12,6	155,0	10,8	10,4	16,4	23,6	54,1	19,1	20,6
Francia	84,1	92,6	38,3	6,0	26,8	5,2	11,0	5,2	45,8	5,6	7,5	6,1	5,8	6,9	6,4	7,465
Holanda	130,9	145,1	78,0	15,1	28,7	8,9	9,6	4,9	64,1	10,8	6,2	10,0	7,3	7,2	7,6	14,93
Italia	189,8	205,4	103,8	14,4	37,4	16,5	14,2	19,1	137,6	17,2	16,9	26,2	19,5	17,8	22,0	17,90
Reino Unido	69,0	104,1	74,8	4,7	4,7	6,5	6,7	6,7	40,7	4,1	3,6	10,9	4,9	5,0	5,8	6,38
Alemania	354,3	365,2	204,7	41,3	24,8	34,5	30,6	29,4	247,4	41,8	25,6	37,0	34,0	21,6	46,3	41,1
España	205,9	157,3	87,7	13,8	15,0	12,9	14,6	13,3	129,8	13,4	14,0	22,1	19,9	14,2	15,7	30,45
Otros países	248,4	192,0	134,5	10,5	12,4	8,6	17,4	8,4	114,5	9,8	18,8	15,6	18,6	21,4	17,5	12,67
ASOC. EUROPEA DE LIBRE COMERCIO	83,4	84,8	51,8	6,5	6,4	5,6	5,8	8,7	54,7	6,1	5,9	9,1	7,2	6,6	10,5	9,326
RESTO DE EUROPA	181,0	78,5	58,6	1,7	1,3	4,6	9,3	3,0	26,5	2,7	2,2	10,9	0,6	0,3	3,3	6,492
ASIA	3.904,3	2.725,5	1.569,8	212,1	221,0	215,9	244,8	261,8	1.946,6	260,4	217,3	286,0	261,2	263,4	290,8	367,6
Taiwán	158,7	116,5	64,9	10,6	9,4	11,0	9,3	11,2	84,8	10,8	9,1	9,3	11,7	12,7	17,4	13,8
Japón	716,7	523,2	339,8	27,3	32,6	30,0	46,7	46,8	360,0	51,1	45,9	66,4	59,0	43,1	41,5	52,88
Otros países	3.028,9	2.085,8	1.165,1	174,2	179,0	174,9	188,9	203,8	1.502,1	198,6	162,2	210,2	190,5	207,6	231,9	301
AFRICA	145,0	114,3	73,4	9,1	28,3	0,4	2,4	0,6	25,8	0,4	4,8	0,8	0,8	1,1	1,4	16,4
OCEANIA	23,1	17,4	8,2	0,6	6,4	1,8	0,3	0,2	10,5	0,8	0,3	0,6	0,2	3,2	1,1	4,291
OTROS PAISES NEP.	130,4	151,4	74,9	12,0	19,2	18,5	10,0	16,6	59,7	3,1	8,4	13,6	6,0	6,3	8,7	13,49

(1) Las cifras de 2006 son definitivas, 2007 y 2008 provisionales; su reproceso se realiza conforme a la recepción de documentos fuente de las operaciones de comercio exterior. Excluye ajustes de Balanza de Pagos. (2) Incluye Puerto Rico.
FUENTE: Documento Aduanero Único.

3.1.9 IMPORTACIONES MENSUALES POR CONTINENTE, ÁREA ECONÓMICA Y PAÍS (1)

Millones de dólares CIF

	2008	2009	2009						2010							
	Ene-Dic	Ene-Dic	Ene-Jul.	Ago.	Sep.	Oct.	Nov.	Dic.	Ene-Jul.	Ene.	Feb.	Mar.	Abr.	May.	Jun.	Jul.
TOTAL GENERAL	18.685,4	15.093,1	8.287,7	1.181,7	1.331,7	1.369,9	1.379,8	1.542,2	10.761,9	1.402,0	1.249,8	1.560,8	1.584,7	1.589,1	1.617,9	1.757,6
AMERICA	12.188,5	10.110,4	5.408,9	789,1	850,5	983,3	958,9	1.119,8	7.455,8	984,4	881,5	1.058,5	1.145,0	1.125,0	1.122,7	1.138,7
ESTADOS UNIDOS (2)	3.554,7	3.863,5	2.081,5	274,1	278,5	342,0	398,1	489,4	2.848,5	423,9	296,9	397,5	346,3	405,7	463,4	514,8
MERCADO COMUN CENTRO-AMERICANO	53,4	40,8	22,7	3,4	3,1	4,0	3,8	3,7	58,2	27,3	3,2	4,0	7,2	5,6	5,7	5,1
ASOC. LATINOAMERICANA DE INTEGRACION	7.683,5	5.525,8	2.885,2	462,0	520,2	581,4	506,0	571,1	3.711,9	447,8	512,4	542,8	614,9	516,7	556,0	521,3
Argentina	601,2	495,3	289,6	43,1	55,2	53,1	27,6	26,6	347,4	56,3	44,9	34,0	42,3	63,2	35,1	71,7
Brasil	894,3	673,5	358,9	55,2	59,7	59,0	64,0	76,7	470,5	71,1	52,8	73,4	78,3	59,5	62,7	72,6
Chile	582,6	498,8	296,3	45,7	41,2	40,6	36,3	38,8	321,8	44,1	39,2	43,0	47,4	48,2	53,3	46,6
México	656,1	562,4	314,1	43,9	64,3	34,9	42,4	62,9	416,0	58,4	50,1	58,8	62,8	62,5	67,8	55,5
Otros países	51,4	56,9	38,4	3,5	4,0	3,8	3,3	3,8	69,3	3,0	26,3	4,9	4,4	18,8	6,0	5,8
COMUNIDAD ANDINA	4.897,9	3.239,0	1.587,9	270,6	295,7	390,0	332,4	362,3	2.086,9	215,0	299,0	328,6	379,6	264,5	331,1	269,2
Bolivia	18,4	12,2	5,7	0,5	0,3	3,4	1,0	1,2	3,5	0,9	0,5	0,3	0,3	0,5	0,3	0,6
Colombia	1.791,4	1.537,9	873,8	116,7	122,3	151,1	124,9	149,1	1.099,2	113,5	135,2	169,9	197,4	153,1	165,8	164,3
Perú	562,4	668,9	352,0	52,2	65,0	53,3	50,6	95,8	589,9	47,1	80,1	62,6	103,4	48,0	155,5	93,2
Venezuela	2.525,7	1.020,1	356,4	101,2	108,1	182,2	155,9	116,2	394,3	53,4	83,3	95,8	78,5	62,8	9,5	11,0
RESTO DE AMERICA	897,0	680,4	419,6	49,5	48,7	55,9	51,0	55,6	837,1	85,3	69,0	114,1	176,7	197,1	97,6	97,4
EUROPA	1.874,0	1.724,2	1.013,2	140,9	183,1	127,9	140,6	118,4	1.077,0	129,9	118,3	174,5	147,8	164,5	163,7	178,1
UNION EUROPEA	1.576,6	1.545,3	892,0	132,0	175,0	116,7	124,1	105,4	989,6	120,5	109,7	152,2	139,9	157,3	149,1	160,9
Bélgica y Luxemburgo	205,5	194,2	118,9	18,1	12,8	18,4	12,7	13,4	162,7	11,5	10,9	17,1	24,4	57,0	20,0	21,6
Francia	89,8	98,6	40,5	6,3	29,3	5,5	11,6	5,5	48,2	5,9	7,8	6,4	6,2	7,3	6,8	7,8
Holanda	141,4	156,3	83,4	17,2	31,1	9,3	10,2	5,2	68,9	12,0	6,5	10,9	7,7	7,6	8,0	16,3
Italia	201,7	217,8	109,4	15,2	40,4	17,5	15,0	20,3	145,6	18,1	17,8	27,5	20,6	18,9	23,5	19,2
Reino Unido	73,1	111,2	80,5	5,0	4,9	6,8	6,9	7,0	42,5	4,3	3,8	11,2	5,1	5,2	6,1	6,7
Alemania	375,7	384,1	214,6	43,9	26,2	36,5	32,1	30,8	260,1	44,1	27,3	39,0	35,6	22,8	48,3	43,0
España	222,3	167,8	93,7	14,6	16,0	13,8	15,6	14,2	138,1	14,2	14,7	23,5	21,0	15,1	16,7	32,9
Otros países	267,0	215,3	151,0	11,8	14,3	9,0	20,1	9,1	123,4	10,3	20,8	16,6	19,2	23,3	19,7	13,4
ASOC. EUROPEA DE LIBRE COMERCIO	88,1	89,7	54,8	6,7	6,6	5,9	6,1	9,5	56,5	6,4	6,1	9,3	7,4	6,8	10,8	9,7
RESTO DE EUROPA	209,3	89,1	66,4	2,2	1,5	5,2	10,4	3,5	30,8	3,1	2,6	12,9	0,6	0,4	3,7	7,5
ASIA	4.297,9	2.947,6	1.691,9	228,0	238,9	236,4	267,0	285,5	2.124,6	283,0	235,5	311,0	284,5	287,5	319,9	403,1
Taiwán	170,7	122,9	68,1	11,1	9,9	11,7	10,0	12,2	91,6	11,6	9,9	10,1	12,6	13,7	18,8	14,9
Japón	768,6	560,1	362,0	28,9	35,0	33,4	50,0	50,9	381,6	54,4	48,7	70,2	62,2	46,1	44,1	56,0
Otros países	3.358,7	2.264,5	1.261,7	188,0	194,1	191,3	207,0	222,5	1.651,3	217,0	176,9	230,7	209,8	227,8	257,1	332,1
AFRICA	159,2	134,9	87,6	10,7	32,8	0,5	2,5	0,7	28,8	0,5	5,3	0,9	0,9	1,3	1,5	18,4
OCEANIA	27,2	18,0	8,6	0,6	6,5	1,8	0,3	0,3	13,0	0,9	0,3	0,7	0,3	4,2	1,2	5,4
OTROS PAISES NEP.	138,6	157,9	77,5	12,4	19,9	20,1	10,5	17,5	62,8	3,3	8,8	15,3	6,2	6,5	8,9	13,9

(1) Las cifras de 2006 son definitivas, 2007 y 2008 provisionales; su reproceso se realiza conforme a la recepción de documentos fuente de las operaciones de comercio exterior. Excluye ajustes de Balanza de Pagos.

(2) Incluye Puerto Rico.

FUENTE: Documento Aduanero Único.

3.2.1.1 BALANZA DE PAGOS NORMALIZADA (1) (Cont.)

Millones de dólares

Transacciones \ Período	Años (2)			Trimestres												
	2007	2008	2009	07-I	07-II	07-III	07-IV	08-I	08-II	08-III	08-IV	09-I	09-II	09-III	09-IV	10-I
2 CUENTA DE CAPITAL Y FINANCIERA (A+B)	-1.532,0	-1.099,8	408,5	71,4	-390,4	-646,2	-563,6	-1.189,6	-1.478,5	68,5	1.498,9	799,7	43,0	-419,6	112,6	-299,4
A Cuenta de capital	57,9	45,3	1.990,3	39,0	6,6	5,7	6,5	10,3	8,8	6,1	20,1	4,6	1.921,5	6,1	58,1	8,7
B Cuenta financiera	-1.589,9	-1.145,0	-1.581,8	32,3	-397,0	-651,9	-570,1	-1.199,9	-1.487,3	62,5	1.478,8	795,1	-1.878,5	-425,7	54,4	-308,1
B1 Inversión directa (6)	194,2	1.005,2	316,5	232,4	59,8	188,0	-286,0	427,4	104,7	309,1	159,3	127,2	220,6	142,6	-173,9	-155,1
B2 Inversión de cartera (neta)	-118,3	213,1	-3.141,5	342,9	-130,5	-192,5	-138,2	102,2	64,1	-196,9	243,7	-188,1	-2.805,0	-225,5	77,1	-390,3
B21 Títulos de participación en capital	-39,6	6,3	-107,7	-2,2	-19,5	-12,8	-5,1	-21,6	28,3	3,0	-3,5	-9,0	-66,8	-28,1	-3,8	-49,1
B22 Títulos de deuda	-78,7	206,8	-3.033,8	345,0	-111,1	-179,6	-133,1	123,8	35,8	-199,9	247,2	-179,1	-2.738,2	-197,5	80,9	-341,2
B3 Otra inversión	-168,3	-1.411,1	562,3	-383,9	695,7	-240,7	-236,2	-1.106,8	303,4	358,6	-962,6	-373,0	136,8	1.606,9	-681,4	452,4
B31 ACTIVOS	-1.484,8	-1.148,9	-670,9	-737,9	241,7	-473,9	-514,6	-561,2	320,2	71,7	-976,0	-455,5	256,5	89,9	-565,8	260,8
B311 Créditos comerciales	-541,0	-143,5	-400,3	-155,2	-98,5	-222,1	-65,2	-8,3	0,0	-55,2	-80,0	-120,0	-274,0	0,0	-6,3	-10,4
B312 Moneda y depósitos	-18,2	-515,0	-75,0	-450,8	211,1	29,0	192,5	30,9	468,4	6,9	-1.017,6	-125,5	581,8	-109,9	-425,4	14,7
B313 Otros activos	-925,5	-490,3	-195,5	-131,9	129,1	-280,8	-641,9	-583,9	-148,1	120,1	121,6	-210,0	-51,3	199,9	-134,0	256,4
B32 PASIVOS	1.316,5	-262,2	1.233,2	354,0	454,0	233,2	278,5	-545,6	-16,8	286,9	13,4	82,5	-119,6	1.517,0	-115,7	191,6
B321 Créditos comerciales	515,6	753,4	1.160,3	93,7	187,2	117,8	115,7	172,5	247,3	156,8	176,7	103,2	79,9	1.021,3	-44,1	-61,1
Gobierno general	-8,3	-3,3	799,3	-3,6	-3,1	-2,2	-0,6	-1,9	0,0	-1,3	0,0	-1,3	-0,7	920,8	-119,4	-122,1
Otros sectores	523,9	756,6	361,0	97,3	190,3	120,0	116,3	174,4	247,3	158,1	176,7	104,5	80,6	100,5	75,3	61,1
B322 Préstamos	683,9	-1.074,0	146,3	232,5	260,9	99,2	95,7	-697,5	-256,5	130,4	-250,3	-78,3	-173,7	511,8	-113,6	298,7
Autoridades monetarias	-0,6	-0,6	-0,6	0,0	-0,2	-0,1	-0,2	-0,1	-0,2	-0,1	-0,2	-0,1	-0,2	-0,1	-0,2	-0,1
Gobierno general	239,5	-588,1	683,1	146,6	1,8	-49,4	144,2	-284,8	-249,7	-21,9	-31,8	-83,1	-10,1	808,6	-32,3	185,8
Bancos	-7,2	-2,3	-2,0	-0,3	-2,6	-0,9	-2,7	-1,0	-0,3	-0,7	-0,3	-0,7	-0,3	-0,7	-0,3	99,3
Otros sectores	452,1	-483,0	-534,2	86,2	261,9	149,6	-45,6	-411,6	-6,5	153,1	-218,0	5,7	-163,2	-295,9	-80,8	13,7
Desembolsos	8.123,9	5.670,3	5.554,5	1.760,3	2.154,7	2.041,7	2.167,2	1.446,1	1.317,1	1.518,1	1.389,0	1.385,8	1.523,0	1.358,8	1.287,0	1.419,6
Amortizaciones	-7.671,8	-6.153,3	-6.088,8	-1.674,1	-1.892,9	-1.892,0	-2.212,8	-1.857,7	-1.323,6	-1.364,9	-1.607,1	-1.380,2	-1.686,2	-1.654,6	-1.367,8	-1.406,0
B323 Moneda y depósitos	48,9	65,5	-66,9	8,6	-0,2	29,5	10,9	39,5	0,6	-1,0	26,4	-46,4	-31,5	-25,8	36,8	-52,6
B324 Otros pasivos	68,1	-7,1	-6,5	19,1	6,2	-13,4	56,1	-60,1	-8,2	0,7	60,6	104,0	5,7	9,7	5,1	6,6
B4 Activos de reserva (7)	-1.497,5	-952,2	681,0	-159,0	-1.022,0	-406,8	90,3	-622,7	-1.959,6	-408,3	2.038,4	1.229,0	569,1	-1.949,7	832,7	-215,0
Oro monetario	-170,4	-30,4	-183,9	-25,1	9,5	-78,1	-76,7	-84,3	2,8	38,6	12,5	-39,5	-15,2	-51,7	-77,5	-23,7
Derechos especiales de giro	-16,9	-1,7	-0,5	0,0	7,1	-23,5	-0,5	-0,7	-2,8	1,4	0,4	0,8	-1,0	-0,5	0,2	1,3
Posición de reserva en el FMI	-1,3	0,7	-0,5	-0,1	-0,1	-0,7	-0,4	-1,1	0,2	1,3	0,3	0,8	-1,0	-0,6	0,3	0,8
Divisas	-1.307,1	-948,9	865,2	-121,5	-1.042,5	-310,2	167,1	-535,8	-1.944,6	-445,6	1.977,2	1.311,9	547,6	-1.881,2	886,9	-156,7
Otros activos	-1,7	28,1	0,7	-12,2	4,0	5,7	0,8	-0,8	-15,1	-4,1	48,1	-45,0	38,6	-15,7	22,8	-36,8
ERRORES Y OMISIONES (1+2)	-56,2	14,0	-164,6	-24,5	-72,9	28,6	9,4	-58,2	156,1	-131,2	47,2	53,3	-133,2	-52,6	-135,4	125,3

(1) Datos provisionales.

(2) Los datos anuales correspondientes a la renta pagada y a pasivos de otra inversión (deuda externa pública) difieren de las sumas de los datos trimestrales debido a la distribución de los pagos atrasados.

(3) Comercio no registrado: ver nota metodológica de balanza de pagos (<http://www.bce.fin.ec/docs.php?path=/documentos/Estadisticas/SectorExterno/BalanzaPagos/metodologia.pdf>).

(4) Incluye importaciones de la Honorable Junta de Defensa Nacional.

(5) Incluye otras transferencias públicas y privadas.

(6) La desagregación de la inversión extranjera directa por modalidad se reporta en el Cuadro 9 del Boletín Trimestral de la Balanza de Pagos.

(7) A partir del primer trimestre de 2000, el valor corresponde a la Reserva Internacional de Libre Disponibilidad (RILD). El signo negativo significa aumento.

3.2.1.2 BALANZA DE PAGOS ANALÍTICA (1)

Millones de dólares

Transacciones \ Período	Años (2)			Trimestres												
	2007	2008	2009	07-I	07-II	07-III	07-IV	08-I	08-II	08-III	08-IV	09-I	09-II	09-III	09-IV	10-I
1 CUENTA CORRIENTE (A+B+C+D)	1.588,2	1.085,7	-243,9	-46,9	463,3	617,6	554,1	1.247,8	1.322,3	62,7	-1.546,1	-853,0	90,2	472,2	22,8	174,1
A Bienes	1.823,0	1.371,3	77,6	97,6	499,3	640,3	585,9	1.207,5	1.406,3	170,2	-1.412,7	-687,9	204,6	388,6	172,3	269,2
A1 Exportaciones	14.870,2	19.146,9	14.346,7	2.999,8	3.480,9	3.970,0	4.419,4	4.785,3	5.669,6	5.348,5	3.343,5	2.784,3	3.425,7	3.930,9	4.205,7	4.267,1
Mercancías generales	14.556,2	18.761,8	14.062,5	2.933,8	3.410,5	3.886,1	4.325,7	4.682,4	5.558,8	5.242,4	3.278,1	2.726,2	3.361,2	3.852,5	4.122,7	4.176,4
Mercancías según CAE	14.321,3	18.510,6	13.799,0	2.878,4	3.352,9	3.826,3	4.263,8	4.622,7	5.496,8	5.178,0	3.213,1	2.663,6	3.296,0	3.784,9	4.054,5	4.110,6
Petróleo y derivados	8.328,6	11.672,8	6.964,6	1.440,4	1.897,6	2.358,9	2.631,7	2.964,2	3.757,0	3.420,6	1.531,1	1.011,9	1.677,3	2.070,2	2.205,2	2.241,5
Las demás	5.992,7	6.837,8	6.834,4	1.438,0	1.455,3	1.467,4	1.632,0	1.658,5	1.739,8	1.757,4	1.682,0	1.651,7	1.618,7	1.714,7	1.849,3	1.869,1
Comercio no registrado (3)	234,8	251,2	263,5	55,5	57,6	59,8	62,0	59,7	62,1	64,4	65,0	62,7	65,1	67,6	68,2	65,7
Otras exportaciones	314,0	385,1	284,1	66,0	70,4	83,9	93,7	102,8	110,8	106,1	65,4	58,1	64,6	78,5	83,0	90,7
A2 Importaciones	-13.047,1	-17.775,5	-14.269,1	-2.902,2	-2.981,6	-3.329,8	-3.833,6	-3.577,8	-4.263,3	-5.178,3	-4.756,2	-3.472,2	-3.221,1	-3.542,4	-4.033,4	-3.997,9
Mercancías generales	-13.024,3	-17.752,7	-14.246,3	-2.896,5	-2.975,9	-3.324,1	-3.827,9	-3.572,1	-4.257,6	-5.172,6	-4.750,5	-3.466,5	-3.215,4	-3.536,7	-4.027,7	-3.992,2
Mercancías según CAE	-12.917,5	-17.600,7	-14.097,6	-2.870,9	-2.949,6	-3.297,0	-3.800,0	-3.535,2	-4.219,8	-5.133,8	-4.711,9	-3.423,1	-3.177,5	-3.503,7	-3.993,2	-3.951,4
Bienes de consumo (4)	-2.923,5	-4.037,4	-3.095,7	-606,4	-671,8	-736,3	-909,1	-823,7	-935,6	-1.158,2	-1.120,0	-767,6	-685,3	-786,4	-856,4	-879,4
Otras	-9.993,9	-13.563,3	-11.001,8	-2.264,5	-2.277,8	-2.560,7	-2.890,9	-2.711,5	-3.284,2	-3.975,6	-3.592,0	-2.655,5	-2.492,2	-2.717,3	-3.136,8	-3.072,0
Comercio no registrado (3)	-106,9	-152,0	-148,7	-25,6	-26,4	-27,1	-27,8	-36,9	-37,8	-38,8	-38,6	-43,4	-37,9	-33,0	-34,5	-40,7
Otras importaciones	-22,8	-22,8	-22,8	-5,7	-5,7	-5,7	-5,7	-5,7	-5,7	-5,7	-5,7	-5,7	-5,7	-5,7	-5,7	-5,7
B Servicios	-1.371,5	-1.641,3	-1.379,4	-339,5	-321,5	-338,1	-372,4	-358,9	-418,0	-432,3	-432,1	-382,1	-311,1	-310,0	-376,2	-370,3
B1 Servicios prestados	1.200,1	1.313,1	1.227,4	273,3	301,9	316,7	308,1	301,0	334,3	344,1	333,7	293,2	298,9	317,7	317,6	323,6
Transportes	347,6	365,8	345,3	76,5	87,0	92,7	91,5	82,7	94,4	98,7	90,1	75,4	86,5	92,5	90,9	80,2
Viajes	623,4	741,8	670,1	135,6	156,1	168,7	163,0	165,4	187,5	195,5	193,4	164,3	158,9	173,8	173,1	187,9
Otros servicios	229,1	205,5	212,0	61,3	58,8	55,3	53,6	52,9	52,4	50,0	50,2	53,4	53,6	51,5	53,6	55,5
B2 Servicios recibidos	-2.571,6	-2.954,4	-2.606,8	-612,8	-623,4	-654,8	-680,6	-659,9	-752,3	-776,4	-765,8	-675,2	-610,1	-627,7	-693,8	-693,9
Transportes	-1.327,0	-1.634,2	-1.374,4	-307,2	-300,7	-348,5	-370,7	-356,2	-388,5	-458,9	-430,6	-349,0	-305,4	-336,4	-383,6	-370,5
Viajes	-504,0	-541,6	-548,7	-123,8	-127,1	-125,9	-127,2	-133,0	-136,6	-135,3	-136,7	-134,8	-138,4	-137,1	-138,5	-139,5
Otros servicios	-740,6	-778,6	-683,7	-181,8	-195,6	-180,4	-182,7	-170,7	-227,3	-182,2	-198,5	-191,5	-166,3	-154,2	-171,7	-183,9
C Renta	-2.046,9	-1.589,8	-1.439,1	-494,1	-503,7	-526,4	-522,8	-394,8	-415,5	-411,5	-367,1	-322,6	-412,2	-296,1	-432,0	-261,1
C1 Renta recibida	258,6	187,0	32,8	57,0	58,8	72,5	70,3	64,1	42,8	44,7	35,4	13,2	8,2	5,4	6,0	7,5
C2 Renta pagada	-2.305,5	-1.776,8	-1.471,9	-551,1	-562,5	-598,8	-593,1	-458,9	-458,3	-456,3	-402,5	-335,8	-420,5	-301,4	-438,0	-268,7
Remuneración de empleados	-5,3	-5,7	-6,4	-1,3	-1,3	-1,4	-1,4	-1,4	-1,4	-1,4	-1,4	-1,6	-1,6	-1,6	-1,6	-1,7
Renta de la inversión directa	-1.160,0	-786,8	-823,9	-281,6	-284,5	-336,2	-257,6	-196,9	-171,5	-225,2	-193,2	-241,0	-186,2	-201,4	-193,1	-178,8
Renta de la inversión de cartera	-399,0	-336,9	-65,5	-137,2	-62,3	-137,1	-62,3	-137,1	-62,3	-136,2	-1,3	-1,2	-31,7	-0,8	-31,7	-0,5
Renta de otra inversión	-741,2	-647,5	-576,2	-131,0	-214,4	-124,1	-271,7	-123,4	-223,1	-93,4	-206,7	-92,0	-201,0	-97,7	-211,6	-87,7
D Transferencias corrientes	3.183,5	2.945,6	2.497,0	689,0	789,2	841,8	863,5	794,1	749,4	736,2	665,8	539,6	609,0	689,7	658,7	536,4
D1 Remesas de emigrantes	3.087,8	2.821,6	2.495,1	676,4	771,3	814,5	825,6	759,6	711,5	706,6	643,9	554,5	609,7	656,1	675,2	556,6
D2 Otras transferencias (5)	244,9	285,8	288,9	45,2	57,2	69,1	73,4	61,1	70,1	74,4	80,1	58,0	67,0	86,8	76,9	62,4
D3 Transferencias enviadas	-149,2	-161,8	-287,1	-32,6	-39,2	-41,8	-35,5	-26,7	-32,2	-44,7	-58,2	-72,9	-67,6	-53,2	-93,3	-82,7

3.2.1.2 BALANZA DE PAGOS ANALÍTICA (1) (Cont.)

Millones de dólares

Transacciones \ Período	Años (2)			Trimestres												
	2007	2008	2009	07-I	07-II	07-III	07-IV	08-I	08-II	08-III	08-IV	09-I	09-II	09-III	09-IV	10-I
2 CUENTA DE CAPITAL Y FINANCIERA	-145,4	-165,8	-2.238,7	174,4	622,2	-227,4	-711,3	-513,5	485,3	475,5	-614,1	-534,6	-2.449,0	1.519,2	-778,1	-96,2
A Cuenta de capital	15,2	19,9	17,7	2,2	3,4	4,4	5,2	3,6	4,8	5,4	6,0	3,3	4,2	4,9	5,2	3,5
B Cuenta financiera	-160,5	-185,7	-2.256,3	172,3	618,8	-231,7	-716,5	-517,1	480,4	470,1	-620,1	-537,9	-2.453,2	1.514,3	-783,4	-99,7
B1 Inversión directa en el país (6)	194,2	1.005,2	316,5	232,4	59,8	188,0	-286,0	427,4	104,7	309,1	159,3	127,2	220,6	142,6	-173,9	-155,1
B2 Inversión de cartera (neta)	-118,3	213,1	-3.141,5	342,9	-130,5	-192,5	-138,2	102,2	64,1	-196,9	243,7	-188,1	-2.805,0	-225,5	77,1	-390,3
B21 Títulos de participación en el capital	-39,6	6,3	-107,7	-2,2	-19,5	-12,8	-5,1	-21,6	28,3	3,0	-3,5	-9,0	-66,8	-28,1	-3,8	-49,1
B22 Títulos de deuda	-78,7	206,8	-3.033,8	345,0	-111,1	-179,6	-133,1	123,8	35,8	-199,9	247,2	-179,1	-2.738,2	-197,5	80,9	-341,2
B3 Otra inversión	-236,4	-1.404,0	568,7	-403,0	689,5	-227,3	-292,3	-1.046,7	311,6	357,9	-1.023,1	-477,0	131,2	1.597,2	-686,6	445,8
B31 Activos	-1.484,8	-1.148,9	-670,9	-737,9	241,7	-473,9	-514,6	-561,2	320,2	71,7	-976,0	-455,5	256,5	89,9	-565,8	260,8
B311 Créditos comerciales	-541,0	-143,5	-400,3	-155,2	-98,5	-222,1	-65,2	-8,3	0,0	-55,2	-80,0	-120,0	-274,0	0,0	-6,3	-10,4
B312 Moneda y depósitos	-18,2	-515,0	-75,0	-450,8	211,1	29,0	192,5	30,9	468,4	6,9	-1.017,6	-125,5	581,8	-109,9	-425,4	14,7
B313 Otros activos	-925,5	-490,3	-195,5	-131,9	129,1	-280,8	-641,9	-583,9	-148,1	120,1	121,6	-210,0	-51,3	199,9	-134,0	256,4
B32 Pasivos	1.248,4	-255,2	1.239,6	334,9	447,9	246,6	222,4	-485,5	-8,7	286,2	-47,2	-21,5	-125,3	1.507,3	-120,8	185,0
B321 Créditos comerciales	515,6	753,4	1.160,3	93,7	187,2	117,8	115,7	172,5	247,3	156,8	176,7	103,2	79,9	1.021,3	-44,1	-61,1
Gobierno general	-8,3	-3,3	799,3	-3,6	-3,1	-2,2	-0,6	-1,9	0,0	-1,3	0,0	-1,3	-0,7	920,8	-119,4	-122,1
Otros sectores	523,9	756,6	361,0	97,3	190,3	120,0	116,3	174,4	247,3	158,1	176,7	104,5	80,6	100,5	75,3	61,1
B322 Préstamos	683,9	-1.074,0	146,3	232,5	260,9	99,2	95,7	-697,5	-256,5	130,4	-250,3	-78,3	-173,7	511,8	-113,6	298,7
Autoridades monetarias	-0,6	-0,6	-0,6	0,0	-0,2	-0,1	-0,2	-0,1	-0,2	-0,1	-0,2	-0,1	-0,2	-0,1	-0,2	-0,1
Gobierno general	239,5	-588,1	683,1	146,6	1,8	-49,4	144,2	-284,8	-249,7	-21,9	-31,8	-83,1	-10,1	808,6	-32,3	185,8
Bancos	-7,2	-2,3	-2,0	-0,3	-2,6	-0,9	-2,7	-1,0	-0,3	-0,7	-0,3	-0,7	-0,3	-0,7	-0,3	99,3
Otros sectores	452,1	-483,0	-534,2	86,2	261,9	149,6	-45,6	-411,6	-6,5	153,1	-218,0	5,7	-163,2	-295,9	-80,8	13,7
Sector privado	409,5	-497,7	-539,9	92,4	264,7	156,8	-104,3	-404,5	-6,2	140,6	-227,6	-0,4	-161,1	-298,4	-80,1	5,9
Empresas públicas	42,6	14,8	5,7	-6,1	-2,8	-7,1	58,7	-7,1	-0,2	12,6	9,5	6,0	-2,1	2,5	-0,7	7,7
B323 Moneda y depósitos	48,9	65,5	-66,9	8,6	-0,2	29,5	10,9	39,5	0,6	-1,0	26,4	-46,4	-31,5	-25,8	36,8	-52,6
B324 Otros pasivos	0,0	0,0	0,0	0,0	0,0	0,0	0,0	0,0	0,0	0,0	0,0	0,0	0,0	0,0	0,0	0,0
3 ERRORES Y OMISIONES	-56,2	14,0	-164,6	-24,5	-72,9	28,6	9,4	-58,2	156,1	-131,2	47,2	53,3	-133,2	-52,6	-135,4	125,3
BALANZA DE PAGOS GLOBAL (1+2+3)	1.386,6	933,9	-2.647,2	103,0	1.012,6	418,8	-147,7	676,1	1.963,7	407,0	-2.113,0	-1.334,2	-2.492,0	1.938,8	-890,7	203,3
FINANCIAMIENTO	-1.386,6	-933,9	2.647,2	-103,0	-1.012,6	-418,8	147,7	-676,1	-1.963,7	-407,0	2.113,0	1.334,2	2.492,0	-1.938,8	890,7	-203,2
Activos de reserva (7)	-1.497,5	-952,2	681,0	-159,0	-1.022,0	-406,8	90,3	-622,7	-1.959,6	-408,3	2.038,4	1.229,0	569,1	-1.949,7	832,7	-215,0
Uso del crédito del FMI	0,0	0,0	0,0	0,0	0,0	0,0	0,0	0,0	0,0	0,0	0,0	0,0	0,0	0,0	0,0	0,0
Financiamiento excepcional	110,9	18,3	1.966,2	56,0	9,4	-12,1	57,4	-53,4	-4,2	1,4	74,6	105,2	1.922,9	10,9	58,1	11,8

(1) Datos provisionales.

(2) Los datos anuales correspondientes a la renta pagada y a pasivos de otra inversión (deuda externa pública) difieren de las sumas de los datos trimestrales debido a la distribución de los pagos atrasados.

(3) Comercio no registrado: ver nota metodológica de balanza de pagos (<http://www.bce.fin.ec/docs.php?path=/documentos/Estadisticas/SectorExterno/BalanzaPagos/metodologia.pdf>).

(4) Incluye importaciones de la Honorable Junta de Defensa Nacional.

(5) Incluye otras transferencias públicas y privadas.

(6) La desagregación de la inversión extranjera directa por modalidad se reporta en el Cuadro 9 del Boletín Trimestral de la Balanza de Pagos.

(7) A partir del primer trimestre de 2000, el valor corresponde a la Reserva Internacional de Libre Disponibilidad (RILD). El signo negativo significa aumento.

3.4.1 ECUADOR: ÍNDICES DE TIPO DE CAMBIO REAL (1)

Base: 1994 = 100 (2)

Período	EFECTIVO REAL (3)	BILATERAL REAL														
		Estados Unidos de América	Japón	Colombia	Alemania	Italia	España	Chile	Perú	Brasil	México	Venezuela	Francia	Bélgica	Argentina	Reino Unido
2003	91,22	104,16	73,60	75,05	88,91	101,19	99,93	77,42	85,73	55,18	99,30	130,99	91,69	91,58	41,99	112,64
2004	95,16	104,09	76,75	84,69	96,79	110,75	110,26	86,41	88,15	60,23	96,73	131,88	100,28	100,12	42,35	126,58
2005 (4)	98,20	105,34	73,54	98,63	96,73	110,72	111,73	94,82	90,80	75,70	101,95	135,56	100,01	100,87	45,75	126,51
2006	98,18	105,26	67,63	97,88	96,08	110,38	112,94	100,24	90,25	85,44	102,27	145,20	99,31	100,27	46,69	127,89
2007	102,85	105,86	65,35	114,75	104,65	119,91	123,85	103,86	94,00	96,72	103,68	168,53	107,52	108,91	49,02	141,80
2008	102,50	101,40	69,64	119,64	106,00	122,33	127,26	104,16	98,13	100,09	98,73	203,09	109,11	112,35	48,35	124,70
2009	95,83	96,09	72,11	107,67	95,99	111,25	114,48	93,73	93,33	91,56	81,23	247,39	98,48	101,28	41,01	99,97
2008																
Enero	105,56	104,51	69,57	119,94	110,62	127,17	131,52	113,80	98,79	105,65	103,29	189,69	113,63	116,03	49,38	137,42
Febrero	105,71	103,79	69,10	125,23	110,27	126,54	130,75	116,49	100,23	108,09	103,93	192,25	113,08	115,95	48,96	136,83
Marzo	107,34	103,19	72,77	128,49	114,90	131,94	136,82	122,12	103,13	108,27	103,57	193,76	118,12	121,21	48,81	138,01
Abril	106,80	102,30	70,42	130,92	114,64	132,20	138,34	119,82	104,28	108,42	104,30	193,87	118,47	121,45	48,31	135,60
Mayo	105,96	102,05	69,14	132,07	112,74	129,86	136,06	113,91	101,35	109,94	103,82	196,20	116,49	119,70	48,33	133,77
Junio	106,14	102,33	67,18	137,28	111,76	129,38	135,82	109,23	98,30	112,79	104,71	199,44	115,98	119,46	49,98	133,72
Julio	106,10	102,22	66,98	131,77	113,34	131,16	136,28	107,93	99,77	114,63	105,62	202,02	116,60	121,00	50,21	134,51
Agosto	103,91	101,64	65,51	127,31	107,43	124,34	128,83	105,72	98,59	113,25	107,57	205,19	110,45	113,91	50,16	127,92
Septiembre	100,65	100,79	66,62	112,61	102,34	118,23	122,84	103,47	96,12	101,08	102,69	208,02	105,22	108,81	49,01	121,55
Octubre	96,34	99,77	70,79	102,03	94,58	109,47	114,04	89,41	93,17	84,06	87,56	212,92	97,32	100,56	47,04	114,01
Noviembre	94,25	98,04	72,94	100,83	90,22	104,52	108,90	84,93	93,15	80,98	84,78	218,11	92,84	95,84	46,06	102,82
Diciembre	95,35	96,68	76,69	103,41	96,52	111,41	115,56	83,92	92,55	76,62	83,13	223,10	98,86	101,97	44,76	97,89
2009																
Enero	94,31	96,44	76,40	103,33	92,72	107,32	110,12	86,16	90,89	79,36	79,84	226,68	94,96	98,50	44,17	92,97
Febrero	92,30	96,53	74,17	93,72	89,62	103,44	105,84	87,92	88,01	79,29	76,00	228,52	91,61	95,02	43,35	93,02
Marzo	91,10	95,66	69,34	90,80	90,32	104,35	106,96	87,04	89,14	78,53	74,49	229,35	92,60	95,33	41,39	90,64
Abril	92,33	95,30	68,38	98,16	90,78	105,17	108,58	90,26	91,15	82,26	81,14	233,11	93,24	95,99	40,91	93,36
Mayo	94,28	95,59	69,86	104,61	93,56	108,79	111,98	92,47	93,89	87,61	82,39	238,05	96,33	98,96	39,18	98,04
Junio	96,39	96,48	69,85	111,85	96,86	112,22	116,00	95,40	93,81	93,51	82,00	243,15	99,48	101,86	40,25	104,75
Julio	97,00	96,40	71,30	114,20	97,88	113,42	116,23	96,93	93,36	94,79	79,82	249,07	100,09	102,88	40,10	104,88
Agosto	98,08	96,90	71,30	116,23	99,01	114,92	117,75	95,85	95,30	99,75	84,85	254,92	101,57	104,19	40,22	106,79
Septiembre	98,46	96,36	73,49	117,62	100,07	116,24	119,17	95,69	95,95	100,68	82,27	259,88	102,79	105,42	40,23	105,02
Octubre	99,55	96,23	74,18	122,25	101,75	118,18	121,93	96,06	97,27	105,74	83,40	264,82	104,51	107,14	40,60	104,03
Noviembre	99,52	95,97	74,48	117,21	101,90	118,46	122,89	102,49	96,31	106,47	84,32	268,82	104,91	107,68	40,98	106,44
Diciembre	98,38	95,25	73,63	113,92	100,19	115,75	119,78	102,66	96,34	104,77	85,88	270,84	102,56	105,16	41,20	104,03
2010																
Enero	95,98	94,79	71,42	115,89	96,46	112,27	114,91	102,34	96,41	103,44	86,27	170,99	99,16	102,37	41,30	102,61
Febrero	94,83	94,49	72,12	118,07	92,43	107,26	109,50	96,27	96,59	99,74	85,57	173,00	95,20	98,14	41,16	99,34
Marzo	95,32	94,73	71,93	120,94	91,97	106,63	109,25	98,04	97,20	103,41	88,60	176,88	94,73	97,56	41,44	95,98
Abril	94,24	94,40	69,40	119,10	87,99	102,44	105,74	98,52	96,71	105,09	90,32	185,16	90,96	93,75	41,43	97,91
Mayo	93,20	94,46	70,41	116,36	85,09	99,08	102,39	96,57	96,75	102,84	86,60	189,18	87,98	90,94	41,47	94,15
Junio	92,87	94,38	71,36	120,04	82,52	95,96	99,38	95,87	97,23	102,94	86,36	192,95	85,23	88,10	41,51	94,48
Julio	94,49	94,38	73,66	123,22	86,41	100,56	103,31	97,38	98,09	104,82	85,84	196,07	88,75	92,03	41,74	97,53
Agosto	95,53	94,38	75,31	127,19	87,39	101,83	104,55	101,70	98,83	105,85	86,56	200,30	89,80	93,05	42,03	100,19

(1) La disminución significa apreciación real. La información es provisional para 2009 y 2010 e, incluso, para años anteriores, debido a que está sujeta a variaciones y actualizaciones de los índices de precios de consumo (IPC) y de los tipos de cambio nominales (TCN) de los países incluidos en la muestra, cuya fuente principal es el Boletín de Estadísticas Financieras Internacionales del Fondo Monetario Internacional. (2) A partir de la Información Estadística Mensual (IEM) N. 1.773 se publican los índices de tipo de cambio real con año base 1994=100. La actualización del cálculo, el desarrollo metodológico y la serie anual y mensual desde 1990 constan en Cuadernos de Trabajo N. 119, de septiembre de 1999 "Metodología de cálculo de los índices de tipo de cambio real del Ecuador". Desde la IEM N. 1864 de junio de 2007, se presenta los índices de tipo de cambio real bilateral de siete países más de la muestra: Brasil, México, Venezuela, Francia, Bélgica, Argentina y Reino Unido. (3) Se utiliza una muestra de 18 países que tienen mayor comercio con el Ecuador, excluyendo el petróleo. (4) Entre enero de 2005 y marzo de 2006, se incluye el reproceso de los datos de inflación, efectuado por el Instituto Nacional de Estadística y Censos (INEC). FUENTES: Banco Central del Ecuador, FMI, páginas web de instituciones oficiales de países de la muestra.

3.4.2 COTIZACIONES DEL DÓLAR DE ESTADOS UNIDOS DE AMÉRICA EN EL MERCADO INTERNACIONAL (1)

Unidades de cada moneda al final del período

Período	COLOMBIA	PERÚ	ARGEN- TINA	BRASIL	MÉXICO	VENEZUE- LA	CHILE	REINO UNIDO	SUIZA	JAPÓN	DEG	EURO
	Peso	Nuevo sol (2)	Peso (3)	Real (4)	Peso (5)	Bolívar (6)	Peso	Libra	Franco	Yen		(7)
2003	2.778,5496	3,4613	2,9300	2,8900	11,2330	1.595,9145	597,3002	0,5602	1,2375	107,0801	0,6730	0,8007
2004	2.374,7328	3,2790	2,9700	2,6515	11,2115	1.915,3419	555,9880	0,5203	1,1336	103,0195	0,6461	0,7337
2005	2.283,1050	3,4240	3,0325	2,3410	10,7350	2.144,5421	514,4033	0,5813	1,3173	117,7995	0,6970	0,8450
2006	2.242,6553	3,1950	3,0700	2,1360	10,8725	2.144,5421	534,5878	0,5102	1,2216	118,9499	0,6653	0,7607
2007	2.016,1290	2,9910	3,1500	1,7691	10,9038	2.144,5421	497,7105	0,5013	1,1271	112,9905	0,6335	0,6795
2008	2.232,6412	3,1380	3,4499	2,3205	13,7472	2,1446	641,3134	0,6940	1,0554	90,3399	0,6461	0,7085
2009	2.040,3999	2,8886	3,8143	1,7460	13,0282	2,1446	506,8167	0,6251	1,0410	92,6999	0,6402	0,6997
2008												
Enero	1.942,1247	2,9343	3,1500	1,7794	10,8385	2,1446	464,2957	0,5031	1,0925	107,3699	0,6283	0,6764
Febrero	1.837,5597	2,8891	3,1550	1,6708	10,6875	2,1446	456,8505	0,5034	1,0585	105,9098	0,6240	0,6610
Marzo	1.826,4840	2,7325	3,1615	1,7431	10,6962	2,1446	440,6063	0,5021	0,9977	99,5490	0,6075	0,6344
Abril	1.778,4101	2,8320	3,1700	1,6980	10,5261	2,1446	460,3416	0,5069	1,0328	103,3699	0,6152	0,6408
Mayo	1.756,5431	2,8750	3,1050	1,6480	10,3071	2,1446	479,5933	0,5059	1,0477	105,4052	0,6160	0,6437
Junio	1.914,9751	2,9650	3,0225	1,6051	10,3075	2,1446	523,8619	0,5016	1,0196	106,1504	0,6135	0,6347
Julio	1.788,9088	2,8180	3,0250	1,5610	10,0278	2,1423	503,1447	0,5053	1,0493	108,1900	0,6171	0,6428
Agosto	1.910,2197	2,9560	3,0260	1,6265	10,2055	2,1446	517,1968	0,5475	1,0997	109,5398	0,6362	0,6811
Septiembre	2.176,7523	2,9810	3,1200	1,9205	10,9258	2,1446	551,8459	0,5527	1,0920	104,8405	0,6366	0,6929
Octubre	2.359,6036	3,0850	3,3620	2,1184	12,8305	2,1446	675,0827	0,6114	1,1432	97,8895	0,6651	0,7753
Noviembre	2.306,2731	3,0880	3,3470	2,2570	13,2000	2,1446	659,8047	0,6498	1,1982	95,4098	0,6693	0,7748
Diciembre	2.232,6412	3,1380	3,4499	2,3205	13,7472	2,1446	641,3134	0,6940	1,0554	90,3399	0,6461	0,7085
2009												
Enero	2.391,2004	3,1670	3,4860	2,2910	14,2050	2,1446	612,2949	0,6998	1,1479	89,6403	0,6646	0,7675
Febrero	2.554,2784	3,2427	3,5549	2,3478	14,8870	2,1446	594,4950	0,6962	1,1655	98,3961	0,6790	0,7831
Marzo	2.568,0534	3,1580	3,7140	2,3276	14,3903	2,1446	581,8013	0,7051	1,1532	97,3786	0,6711	0,7606
Abril	2.281,5423	3,0140	3,7223	2,1671	13,6240	2,1446	586,2008	0,6755	1,1329	96,9932	0,6674	0,7512
Mayo	2.196,3541	3,0100	3,7373	2,0181	13,2260	2,1446	565,2911	0,6268	1,0847	96,6866	0,6514	0,7178
Junio	2.131,7416	3,0029	3,7824	1,9500	13,1839	2,1446	524,3564	0,6040	1,0841	95,6700	0,6450	0,7111
Julio	2.037,0748	2,9860	3,8260	1,8774	13,2105	2,1446	541,3013	0,6064	1,0900	95,5996	0,6447	0,7111
Agosto	2.034,1741	2,9385	3,8448	1,8747	13,2733	2,1446	550,6911	0,6143	1,0564	93,5296	0,6394	0,6965
Septiembre	1.918,6493	2,8880	3,8410	1,7889	13,5396	2,1446	544,8107	0,6269	1,0387	90,1803	0,6339	0,6870
Octubre	1.996,8051	2,8930	3,8175	1,7362	13,1474	2,1446	531,4061	0,6038	1,0191	91,3801	0,6290	0,6746
Noviembre	1.994,8135	2,8905	3,8066	1,7360	12,9205	2,1446	491,1591	0,6070	1,0081	86,8093	0,6209	0,6690
Diciembre	2.040,3999	2,8886	3,8143	1,7460	13,0282	2,1446	506,8167	0,6251	1,0410	92,6999	0,6402	0,6997
2010												
Enero	1.992,8258	2,8575	3,8165	1,8595	12,9781	3,4500	532,2263	0,6192	1,0533	90,0001	0,6424	0,7163
Febrero	1.942,1247	2,8495	3,8614	1,8351	12,8414	3,4500	528,7089	0,6547	1,0832	89,0591	0,6539	0,7404
Marzo	1.927,8967	2,8390	3,8730	1,7956	12,4093	3,4500	526,4543	0,6626	1,0667	92,8298	0,6581	0,7454
Abril	1.967,7292	2,8442	3,8778	1,7305	12,2324	3,4500	520,8062	0,6524	1,0816	94,0902	0,6630	0,7544
Mayo	1.972,3866	2,8455	3,9105	1,8210	12,8750	3,4500	527,4540	0,6924	1,1575	90,7803	0,6783	0,8108
Junio	1.916,4431	2,8220	3,9308	1,8031	12,8368	3,4500	542,2111	0,6638	1,0819	88,3798	0,6759	0,8205
Julio	1.839,5879	2,8220	3,9350	1,7633	12,6495	3,4500	520,8062	0,6393	1,0389	87,1202	0,6572	0,7638
Agosto	1.825,4838	2,7968	3,9440	1,7559	13,1511	3,4500	499,0020	0,6467	1,0247	84,7048	0,6619	0,7884

(1) Cotizaciones referenciales en el mercado de New York. (2) A partir del 14 de mayo de 1991 se cambió la unidad monetaria: 1 Nuevo Sol=1.000.000 Intis. (3) A partir del 15 de junio de 1985 se estableció una nueva unidad monetaria: 1 Austral = 1.000 Pesos Argentinos. El 1 de enero de 1992 se reemplaza el Austral por el Peso equivalente a 1 Dólar Norteamericano. El 16 de enero de 2002 se devaluó el peso. (4) A partir del 27 de febrero de 1986, se cambió la unidad monetaria: 1 Cruzado = 1.000 Cruzeiros. Desde el 20 de enero de 1989, Brasil fija una nueva unidad monetaria: El Nuevo Cruzado = 1.000 Cruzados. El 16 de marzo de 1990 se extingue el Nuevo Cruzado y se devuelve a la moneda el antiguo nombre Cruzeiro, sin devaluarlo. A partir del 1 de agosto de 1993, Brasil fija una nueva unidad monetaria: 1 Cruzado Real = 1.000 Cruzeiros. A partir del 1 de julio de 1994, Brasil fija una nueva unidad monetaria: 1 Real = 1 Dólar Norteamericano. (5) A partir del 5 de enero de 1993, México fija una nueva unidad monetaria: 1 Nuevo Peso Mexicano = 1.000 Pesos. (6) De acuerdo al Decreto Presidencial 5.229, Gaceta Oficial 38.638, de marzo 6 de 2007, desde enero 1 de 2008 rige la reconversión monetaria en Venezuela, que implica la eliminación de tres ceros al actual "Bolívar". De conformidad con el Convenio Cambiario N. 14, publicado en la Gaceta Oficial 39.342, de 8 de enero de 2010, se establece un tipo de cambio doble para la venta: 2.60 bolívares por dólar para sectores prioritarios y 4.30 bolívares para los dólares obtenidos de la exportación de petróleo. Para este reporte estadístico se incluye el tipo de cambio promedio simple de 3.45 bolívares por dólar. (7) Los países miembros de la Eurozona en un principio fueron 11: Alemania, Austria, Bélgica, España, Finlandia, Francia, Irlanda, Italia, Luxemburgo, Países Bajos y Portugal. Actualmente son 16, pues se incorporaron Grecia en 2001, Eslovenia en 2007, Chipre y Malta en 2008 y Eslovaquia en 2009.

FUENTE: Federal Reserve Bank, CITIBANK N.Y., FMI y BCE.

3.4.3 TASAS DE INFLACIÓN DE ESTADOS UNIDOS DE AMÉRICA Y TASAS DE INTERÉS INTERNACIONALES

Datos al final del periodo

Periodo \ No. de días	TASAS DE INFLACIÓN ESTADOS UNIDOS DE AMÉRICA ANUAL	TASAS DE INTERÉS						
		Fondos Federales	PRIME New York	LIBOR				
				30	60	90	180	360
2003	2,28	1,00	4,00	1,12	1,13	1,15	1,22	1,46
2004	2,66	2,25	5,25	2,41	2,49	2,57	2,78	3,10
2005	3,39	4,25	7,25	4,39	4,47	4,53	4,69	4,84
2006	3,23	5,25	8,25	5,32	5,35	5,36	5,37	5,34
2007	2,85	4,25	7,25	4,60	4,65	4,70	4,60	4,22
2008	3,84	0,25	3,25	0,44	1,10	1,43	1,75	2,00
2009	-0,36	0,25	3,25	0,23	0,24	0,25	0,43	0,98
2008								
Enero	4,28	3,00	6,00	3,14	3,13	3,11	3,04	2,85
Febrero	4,03	3,00	6,00	3,11	3,07	3,06	2,93	2,71
Marzo	3,98	2,25	5,25	2,70	2,70	2,69	2,61	2,49
Abril	3,94	2,00	5,00	2,80	2,83	2,85	2,97	3,08
Mayo	4,18	2,00	5,00	2,46	2,58	2,68	2,91	3,16
Junio	5,02	2,00	5,00	2,46	2,65	2,78	3,11	3,31
Julio	5,60	2,00	5,00	2,46	2,66	2,79	3,08	3,25
Agosto	5,37	2,00	5,00	2,49	2,68	2,81	3,12	3,21
Septiembre	4,94	2,00	5,00	3,93	3,97	4,05	3,98	3,96
Octubre	3,66	1,00	4,00	2,58	2,97	3,03	3,12	3,17
Noviembre	1,07	1,00	4,00	1,90	2,06	2,22	2,59	2,77
Diciembre	0,09	0,25	3,25	0,44	1,10	1,43	1,75	2,00
2009								
Enero	0,03	0,25	3,25	0,42	0,91	1,18	1,66	1,98
Febrero	0,24	0,25	3,25	0,50	0,96	1,26	1,80	2,12
Marzo	-0,38	0,25	3,25	0,50	0,94	1,19	1,74	1,97
Abril	-0,74	0,25	3,25	0,41	0,83	1,02	1,57	1,88
Mayo	-1,28	0,25	3,25	0,32	0,51	0,66	1,24	1,60
Junio	-1,43	0,25	3,25	0,31	0,41	0,60	1,11	1,61
Julio	-2,10	0,25	3,25	0,28	0,33	0,48	0,93	1,50
Agosto	-1,48	0,25	3,25	0,26	0,28	0,35	0,76	1,33
Septiembre	-1,29	0,25	3,25	0,25	0,25	0,29	0,63	1,26
Octubre	-0,18	0,25	3,25	0,24	0,26	0,28	0,56	1,20
Noviembre	1,84	0,25	3,25	0,24	0,24	0,26	0,49	1,02
Diciembre	2,72	0,25	3,25	0,23	0,24	0,25	0,43	0,98
2010								
Enero	2,63	0,25	3,25	0,23	0,24	0,25	0,38	0,85
Febrero	2,14	0,25	3,25	0,23	0,24	0,25	0,39	0,84
Marzo	2,31	0,25	3,25	0,25	0,27	0,29	0,44	0,92
Abril	2,24	0,25	3,25	0,28	0,32	0,35	0,53	1,02
Mayo	2,02	0,25	3,25	0,35	0,43	0,54	0,75	1,20
Junio	1,05	0,25	3,25	0,35	0,43	0,53	0,75	1,17
Julio	1,24	0,25	3,25	0,31	0,37	0,45	0,67	1,04
Agosto	n.d	0,25	3,25	0,26	0,27	0,30	0,50	0,84

n.d. No disponible.

(1) Corresponde a la tasa promedio anual.

FUENTE: Bureau of Labor Statistics (EUA), Reuters y BCE.

SECTOR PETROLERO

PRODUCCIÓN DE PETRÓLEO Miles de Barriles

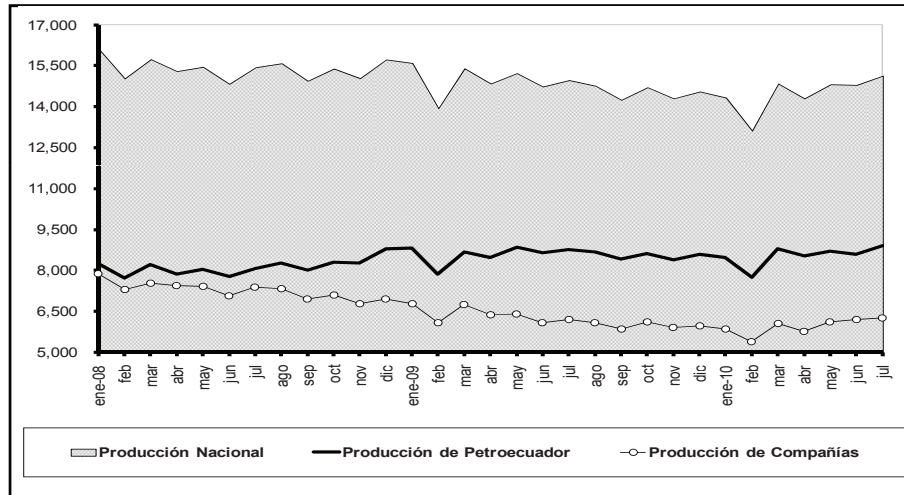

EXPORTACIONES DE PETRÓLEO Y VALOR UNITARIO

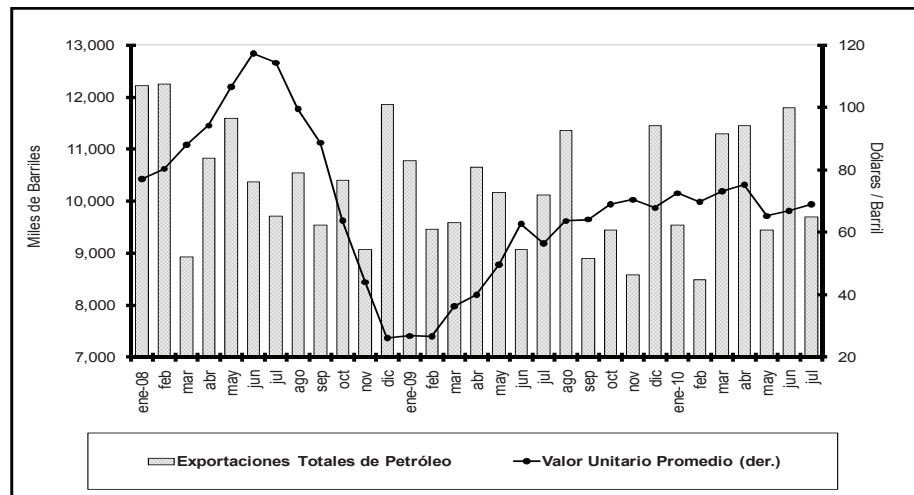

INGRESOS Y EGRESOS POR COMERCIALIZACIÓN INTERNA DE DERIVADOS IMPORTADOS

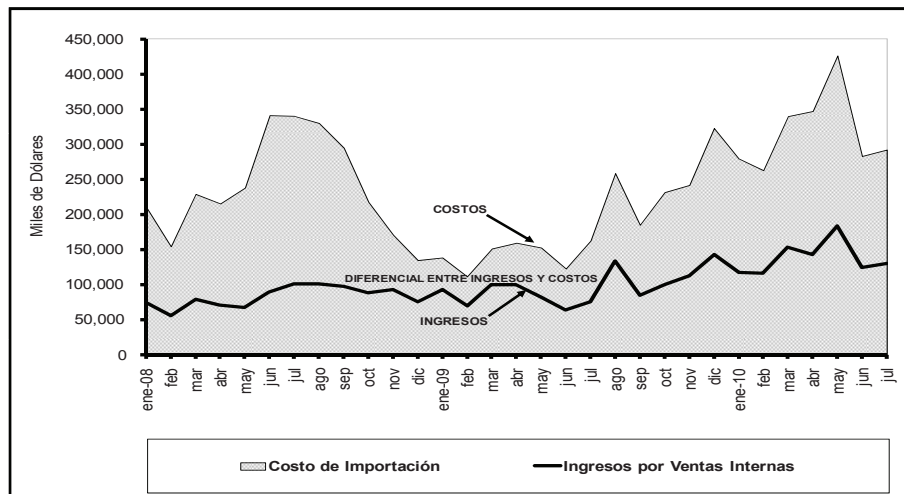

PRODUCCIÓN E IMPORTACIÓN DE DERIVADOS Miles de Barriles

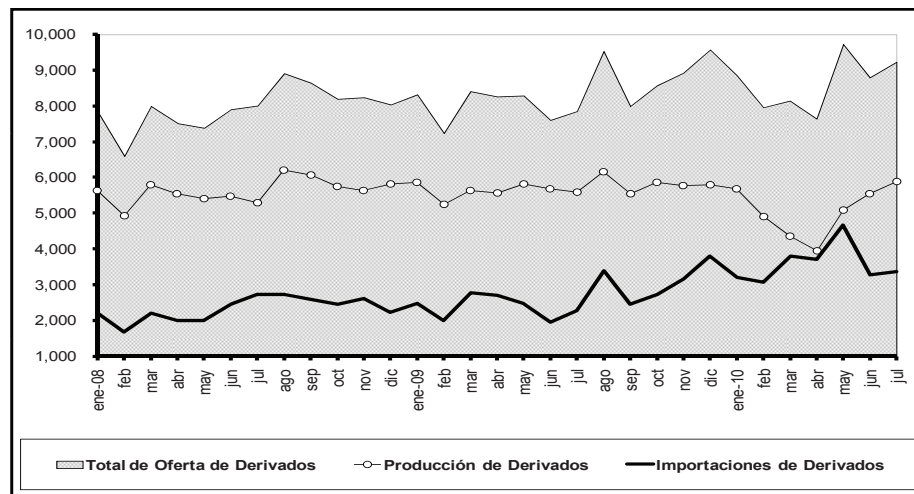

4.1.2a EXPORTACIONES DE PETRÓLEO DE PETROECUADOR

Por tipo de crudo

Período	TOTAL CRUDO EXPORTADO (1)					TOTAL CRUDO ORIENTE EXPORTADO (2)				
	Miles de barriles	Miles de dólares FOB	Valor unitario dólares /barril	Grado API ponderado	Azufre ponderado %	Miles de barriles	Miles de dólares FOB	Valor unitario dólares /barril	Grado API ponderado	Azufre ponderado %
2004	50.420	1.622.032	32,17	24,0	1,49	50.420	1.622.032	32,17	24,0	1,49
2005	53.697	2.300.128	42,84	23,9	1,49	53.697	2.300.128	42,84	23,9	1,49
2006	71.965	3.730.443	51,84	22,5	1,67	55.663	2.938.887	52,80	23,6	1,52
2007	66.607	4.011.901	60,23	21,8	1,76	43.772	2.725.492	62,27	23,4	1,53
2008	77.480	6.460.674	83,38	22,0	1,73	54.317	4.560.368	83,96	23,6	1,52
2009	83.470	4.459.710	53,43	22,3	1,70	61.514	3.342.764	54,34	23,7	1,52
2008										
Enero - Julio	45.787	4.434.710	96,85	22,0	1,73	30.975	3.066.713	99,01	23,7	1,49
Enero	8.844	683.274	77,26	22,5	1,67	6.245	494.748	79,22	24,2	1,44
Febrero	7.252	586.537	80,88	22,0	1,73	4.783	391.348	81,83	23,8	1,47
Marzo	5.424	486.326	89,66	22,1	1,69	3.575	328.377	91,85	23,9	1,44
Abril	5.327	518.476	97,34	21,8	1,72	3.538	353.615	99,94	23,5	1,49
Mayo	6.597	717.460	108,75	21,7	1,74	4.454	499.761	112,20	23,4	1,51
Junio	6.201	736.706	118,80	21,3	1,84	3.668	446.195	121,66	23,5	1,56
Julio	6.143	705.930	114,92	22,3	1,71	4.711	552.669	117,31	23,5	1,55
Agosto	6.563	656.122	99,97	22,0	1,74	4.721	476.201	100,86	23,5	1,55
Septiembre	5.914	526.326	89,00	22,1	1,72	4.472	403.512	90,24	23,4	1,56
Octubre	6.561	412.120	62,81	22,1	1,72	4.831	305.963	63,33	23,5	1,53
Noviembre	6.429	272.230	42,34	21,9	1,76	4.602	192.188	41,76	23,4	1,57
Diciembre	6.225	159.165	25,57	22,2	1,72	4.715	115.791	24,56	23,5	1,56
2009										
Enero - Julio	47.429	2.038.235	42,97	22,3	1,69	35.332	1.570.439	44,45	23,7	1,51
Enero	7.450	206.023	27,65	22,2	1,72	5.242	143.632	27,40	23,8	1,52
Febrero	5.957	156.990	26,35	22,4	1,70	4.539	132.271	29,14	23,7	1,54
Marzo	6.785	246.322	36,30	22,5	1,67	5.348	213.013	39,83	23,7	1,52
Abril	6.923	279.100	40,32	22,1	1,70	4.999	212.874	42,58	23,6	1,51
Mayo	6.901	348.039	50,43	22,6	1,65	5.463	278.152	50,92	23,7	1,51
Junio	6.401	409.245	63,94	22,5	1,64	4.923	317.110	64,42	23,8	1,47
Julio	7.012	392.516	55,98	22,0	1,73	4.818	273.387	56,75	23,7	1,52
Agosto	8.092	523.899	64,75	22,3	1,69	5.953	390.016	65,51	23,7	1,52
Septiembre	6.959	446.857	64,21	21,9	1,74	4.741	307.265	64,81	23,6	1,52
Octubre	6.314	440.137	69,71	22,2	1,72	4.621	325.580	70,45	23,6	1,54
Noviembre	5.734	407.842	71,13	22,3	1,70	4.382	313.599	71,57	23,6	1,54
Diciembre	8.943	602.740	67,40	22,1	1,73	6.484	435.864	67,22	23,6	1,54
2010										
Enero - Julio	54.003	3.820.014	70,74	22,4	1,69	41.104	2.935.291	71,41	23,7	1,53
Enero	7.239	528.872	73,06	22,1	1,70	5.477	404.331	73,82	23,4	1,54
Febrero	6.034	422.816	70,08	22,5	1,66	4.998	351.154	70,26	23,4	1,55
Marzo	8.124	595.785	73,34	22,1	1,70	6.060	446.675	73,71	23,5	1,53
Abril	9.744	732.910	75,21	22,6	1,67	7.634	576.118	75,47	23,8	1,53
Mayo	7.817	516.098	66,03	22,6	1,67	6.048	410.255	67,84	23,8	1,51
Junio	8.270	553.587	66,94	22,3	1,71	6.082	410.811	67,55	23,8	1,53
Julio	6.776	469.945	69,35	22,5	1,70	4.806	335.947	69,91	24,0	1,50

... / ...

4.1.2a EXPORTACIONES DE PETRÓLEO DE PETROECUADOR (Cont.)

Por tipo de crudo

Período	CRUDO ORIENTE						TOTAL CRUDO NAPO EXPORTADO (3)					
	DIRECTAS			REGALÍAS			DIRECTAS					
	Miles de barriles	Miles de dólares FOB	Valor unitario dólares /barril	Miles de barriles	Miles de dólares FOB	Valor unitario dólares /barril	Miles de barriles	Miles de dólares FOB	Valor unitario dólares /barril	Grado API ponderado	Azufre ponderado %	
2004	24.264	779.601	32,13	26.156	842.431	32,21						
2005	27.082	1.156.541	42,71	26.615	1.143.587	42,97						
2006	26.737	1.408.630	52,69	28.926	1.530.258	52,90	16.302	791.556	48,56	18,97	2,18	
2007	26.684	1.699.242	63,68	17.088	1.026.251	60,06	22.835	1.286.409	56,34	18,74	2,19	
2008	34.173	2.971.697	86,96	20.144	1.588.671	78,87	23.164	1.900.305	82,04	18,33	2,22	
2009	32.766	1.708.628	52,15	28.748	1.634.136	56,84	21.956	1.116.946	50,87	18,26	2,21	
2008	Enero - Julio	20.090	1.992.148	99,16	10.885	1.074.565	98,72	14.812	1.367.998	92,36	18,40	2,21
	Enero	4.134	331.973	80,31	2.112	162.775	77,07	2.598	188.526	72,56	18,54	2,23
	Febrero	3.669	303.932	82,84	1.114	87.416	78,50	2.469	195.189	79,05	18,46	2,22
	Marzo	1.778	163.947	92,23	1.798	164.430	91,46	1.849	157.949	85,42	18,64	2,17
	Abril	2.008	197.188	98,22	1.531	156.427	102,19	1.788	164.862	92,19	18,53	2,18
	Mayo	2.740	309.463	112,93	1.714	190.298	111,03	2.143	217.699	101,58	18,28	2,22
	Junio	2.910	354.885	121,95	758	91.310	120,53	2.533	290.511	114,67	18,15	2,24
	Julio	2.852	330.760	115,96	1.859	221.910	119,37	1.431	153.261	107,08	18,15	2,22
	Agosto	3.495	354.754	101,50	1.226	121.447	99,03	1.842	179.921	97,68	18,20	2,24
	Septiembre	3.055	279.623	91,54	1.417	123.890	87,44	1.442	122.813	85,15	18,20	2,23
	Octubre	2.594	172.923	66,65	2.237	133.039	59,47	1.730	106.157	61,37	18,20	2,24
	Noviembre	2.418	104.849	43,35	2.183	87.339	40,00	1.828	80.042	43,80	18,20	2,24
	Diciembre	2.520	67.400	26,75	2.196	48.391	22,04	1.510	43.374	28,73	18,30	2,21
2009	Enero - Julio	21.572	942.735	43,70	13.760	627.704	45,62	12.097	467.796	38,67	18,26	2,21
	Enero	3.387	93.397	27,58	1.856	50.235	27,07	2.208	62.391	28,26	18,27	2,21
	Febrero	3.065	89.229	29,12	1.475	43.041	29,19	1.418	24.719	17,44	18,20	2,21
	Marzo	3.213	122.976	38,28	2.136	90.037	42,16	1.437	33.309	23,18	18,20	2,21
	Abril	3.017	127.649	42,32	1.982	85.225	42,99	1.924	66.226	34,43	18,30	2,21
	Mayo	3.312	170.536	51,49	2.151	107.616	50,04	1.438	69.887	48,60	18,32	2,20
	Junio	2.686	172.673	64,29	2.237	144.438	64,57	1.478	92.135	62,34	18,27	2,21
	Julio	2.893	166.274	57,47	1.924	107.113	55,67	2.195	119.129	54,28	18,25	2,20
	Agosto	2.689	180.383	67,09	3.264	209.633	64,22	2.138	133.883	62,61	18,30	2,18
	Septiembre	1.835	118.083	64,36	2.907	189.182	65,09	2.218	139.592	62,94	18,23	2,22
	Octubre	1.773	126.590	71,41	2.848	198.990	69,86	1.693	114.557	67,68	18,26	2,23
	Noviembre	1.895	136.456	72,01	2.487	177.143	71,23	1.352	94.242	69,71	18,26	2,23
	Diciembre	3.003	204.381	68,07	3.482	231.484	66,48	2.458	166.876	67,89	18,26	2,23
2010	Enero - Julio	19.113	1.362.747	71,30	21.991	1.572.543	71,51	12.898	884.724	68,59	18,32	2,20
	Enero	2.188	160.602	73,41	3.289	243.729	74,09	1.762	124.541	70,70	18,26	2,21
	Febrero	2.520	175.470	69,63	2.478	175.684	70,90	1.036	71.663	69,20	18,17	2,20
	Marzo	2.590	192.773	74,42	3.470	253.902	73,18	2.064	149.110	72,25	18,15	2,20
	Abril	3.634	274.534	75,54	4.000	301.584	75,40	2.110	156.792	74,30	18,20	2,19
	Mayo	2.999	208.433	69,50	3.048	201.822	66,21	1.769	105.843	59,83	18,30	2,20
	Junio	3.047	203.890	66,91	3.035	206.921	68,18	2.188	142.776	65,26	18,30	2,20
	Julio	2.134	147.046	68,90	2.671	188.900	70,71	1.971	133.999	68,00	18,78	2,20

(1) Para el total exportado por Petroecuador los precios y la característica del crudo son ponderados, sin que signifique que los crudos Oriente y Napo se mezclen para su exportación. Su venta externa se produce por separado en los volúmenes indicados en este cuadro. (2) El crudo Oriente, de tipo medio y agrio, incluye la parte del crudo Napo del Bloque 15 que se transporta por el SOTE, tal como se hacía antes de la declaratoria de caducidad del contrato entre el Estado y Occidental, el 15 de mayo de 2006. (3) Las exportaciones de crudo Napo, de tipo pesado y agrio, por parte de Petroecuador, se inician luego de declarada la caducidad del contrato entre el Estado y Occidental e incluyen desde enero de 2008, la participación del Estado en el Bloque 16 de Repsol YPF. Este crudo se transporta por el OCP.

FUENTE: PETROECUADOR.

4.1.3 EXPORTACIONES DE DERIVADOS DE PETRÓLEO DE PETROECUADOR (1)

Por producto

Período	TOTAL DERIVADOS						PETROECUADOR								
							FUEL OIL (2)			NAFTA (3)			OTROS (4)		
	Miles de barriles	Miles de dólares FOB	Valor unitario dólares/barril	Miles de barriles	Miles de dólares FOB	Valor unitario dólares/ barril	Miles de barriles	Miles de dólares FOB	Valor unitario dólares/ barril	Miles de barriles	Miles de dólares FOB	Valor unitario dólares/barril			
2003	11.632	232.286	19,97	8.764	151.669	17,31	2.868	80.617	28,11	-	-	-			
2004	13.556	333.942	24,63	11.005	226.671	20,60	2.551	107.270	42,05	-	-	-			
2005	12.799	470.596	36,77	10.690	353.086	33,03	2.109	117.510	55,72	-	-	-			
2006	13.615	599.874	44,06	11.923	488.810	41,00	1.691	111.064	65,66	-	-	-			
2007	15.160	846.094	55,81	13.161	694.694	52,78	1.254	100.944	80,47	-	-	-			
2008	15.074	1.137.404	75,46	13.236	975.205	73,68	1.837	162.199	88,28	-	-	-			
2009	12.334	675.125	54,74	10.861	590.298	54,35	1.474	84.827	57,57	-	-	-			
2007	Enero - Julio	6.434	289.474	44,99	5.516	225.989	40,97	175	13.029	74,52	744	50.456	67,83		
	Julio	1.632	94.188	57,73	1.451	80.676	55,59	180	13.513	74,93	-	-	-		
	Agosto	1.343	74.766	55,68	1.175	63.129	53,73	168	11.638	69,31	-	-	-		
	Septiembre	1.380	77.362	56,05	1.380	77.362	56,05	-	-	-	-	-	-		
	Octubre	1.574	104.328	66,27	1.223	76.859	62,87	352	27.469	78,10	-	-	-		
	Noviembre	1.581	116.700	73,82	1.397	99.545	71,28	184	17.156	93,08	-	-	-		
Diciembre	1.216	89.275	73,45	1.020	71.135	69,73	195	18.140	92,86	-	-	-			
2008	Enero - Julio	7.162	570.077	79,59	6.612	511.028	77,29	551	59.049	107,22	-	-	-		
	Enero	1.545	107.926	69,86	1.545	107.926	69,86	-	-	-	-	-	-		
	Febrero	977	70.184	71,86	787	52.989	67,29	189	17.196	90,90	-	-	-		
	Marzo	1.011	72.428	71,64	1.011	72.428	71,64	-	-	-	-	-	-		
	Abril	1.332	108.070	81,13	1.151	89.388	77,67	181	18.681	103,05	-	-	-		
	Mayo	1.331	112.553	84,55	1.331	112.553	84,55	-	-	-	-	-	-		
	Junio	966	98.917	102,35	786	75.745	96,35	180	23.172	128,53	-	-	-		
	Julio	1.145	125.385	109,52	955	102.568	107,40	190	22.817	120,22	-	-	-		
	Agosto	1.536	151.707	98,74	1.347	130.437	96,83	189	21.270	112,34	-	-	-		
	Septiembre	1.468	133.579	91,02	1.293	109.442	84,64	175	24.137	138,24	-	-	-		
	Octubre	916	60.713	66,31	549	36.802	67,08	367	23.911	65,16	-	-	-		
	Noviembre	1.504	56.111	37,31	1.327	49.936	37,64	177	6.174	34,85	-	-	-		
Diciembre	1.343	39.832	29,65	1.155	34.991	30,31	189	4.841	25,65	-	-	-			
2009	Enero - Julio	6.624	297.910	44,98	5.895	261.884	44,42	729	36.026	49,43	-	-	-		
	Enero	1.306	48.440	37,08	1.119	40.193	35,92	188	8.247	43,97	-	-	-		
	Febrero	1.030	40.322	39,15	851	32.636	38,33	178	7.686	43,07	-	-	-		
	Marzo	872	32.820	37,64	872	32.820	37,64	-	-	-	-	-	-		
	Abril	1.387	60.749	43,81	1.199	51.784	43,19	188	8.965	47,77	-	-	-		
	Mayo	970	53.041	54,70	795	41.912	52,75	175	11.129	63,54	-	-	-		
	Junio	1.059	62.539	59,04	1.059	62.539	59,04	-	-	-	-	-	-		
	Julio	1.172	70.305	60,01	994	59.921	60,30	178	10.384	58,41	-	-	-		
	Agosto	1.145	76.409	66,74	1.145	76.409	66,74	-	-	-	-	-	-		
	Septiembre	926	59.487	64,23	733	46.974	64,11	193	12.513	-	-	-	-		
	Octubre	991	66.120	66,69	808	54.175	67,04	183	11.944	65,15	-	-	-		
	Noviembre	741	53.955	72,77	551	39.995	72,54	190	13.960	73,43	-	-	-		
Diciembre	735	50.939	69,31	735	50.939	69,31	-	-	-	-	-	-			
2010	Enero - Julio	4.175	289.656	69,38	3.998	275.812	68,98	176	13.844	78,44	-	-	-		
	Enero	727	50.872	69,98	727	50.872	69,98	-	-	-	-	-	-		
	Febrero	752	51.895	68,97	752	51.895	68,97	-	-	-	-	-	-		
	Marzo	371	26.726	71,95	371	26.726	71,95	-	-	-	-	-	-		
	Abril	778	56.509	72,60	778	56.509	72,60	-	-	-	-	-	-		
	Mayo	577	37.391	64,85	577	37.391	64,85	-	-	-	-	-	-		
	Junio	969	66.263	68,38	793	52.418	66,14	176	13.844	78,44	-	-	-		
	Julio	1.104	71.693	64,96	1.104	71.693	64,96	-	-	-	-	-	-		

(1) Hasta el 2006 las cifras son definitivas, 2007 y 2008 provisionales. (2) A partir de mayo del 2000, se produce Residuo que reemplaza a Fuel Oil #6. (3) Se refiere a gasolina. (4) Incluye diesel, gasóleo y otros derivados.

FUENTE: Petroecuador.

4.1.4 INGRESOS Y EGRESOS POR COMERCIALIZACIÓN INTERNA DE DERIVADOS IMPORTADOS (1)

Periodo	TOTAL DERIVADOS						NAFTA DE ALTO OCTANO						
	Volumen de importaciones (miles de barriles)	Precio promedio de importación (dólares/barril) (2)	Costo de importación (miles de dólares)	Precio promedio venta a nivel nacional (dólares/barril)	Ingreso por ventas internas importaciones (miles de dólares)	Diferencia entre ingresos y costos por ventas internas de importaciones (miles de dólares)	Volumen de importaciones (miles de barriles)	Precio promedio de importación (dólares/barril) (2)	Costo de importación (miles de dólares)	Precio promedio venta a nivel nacional (dólares/barril) (3)	Ingreso por ventas internas importaciones (miles de dólares)	Diferencia entre ingresos y costos por ventas internas de importaciones (miles de dólares)	
	a=g+m+s	b=c/a	c=i+o+u	d=e/a	e=k+q+w	f=e-c	g	h=i/g	i	j	k=g*j	l=k-i	
2004	17.347,8	47,8	828.727,0	31,9	553.714,8	-275.012,3	4.649,2	55,0	255.846,8	55,1	256.117,0	270,2	
2005	22.172,7	66,5	1.474.438,4	33,6	744.747,2	-729.691,2	6.037,7	74,7	450.852,0	55,1	332.921,6	-117.930,4	
2006	25.932,8	75,3	1.951.688,1	33,8	877.685,4	-1.074.002,7	6.176,3	84,8	523.908,0	55,1	340.511,2	-183.396,8	
2007	29.328,9	83,0	2.434.862,1	34,4	1.008.472,2	-1.426.390,0	7.784,7	92,2	717.649,6	55,1	429.217,4	-288.432,3	
2008	27.859,2	103,3	2.877.952,1	35,4	987.011,2	-1.890.941,0	7.413,1	108,8	806.372,3	55,2	408.972,5	-397.399,8	
2009	32.179,2	69,6	2.239.052,9	35,9	1.153.693,8	-1.085.359,1	9.377,0	80,4	753.497,9	55,1	516.748,9	-236.749,0	
2008	Enero-Julio	15.248,9	113,4	1.729.160,2	35,0	534.425,3	-1.194.734,8	4.102,9	121,2	497.114,4	55,2	226.297,3	-270.817,1
	Enero	2.208,9	95,3	210.583,5	33,4	73.696,4	-136.887,1	479,9	97,6	46.839,7	55,1	26.462,7	-20.377,0
	Febrero	1.673,3	92,3	154.469,2	33,0	55.135,8	-99.333,4	483,1	101,2	48.892,4	55,1	26.635,7	-22.256,7
	Marzo	2.210,3	103,6	229.031,8	35,8	79.196,3	-149.835,5	721,8	110,1	79.484,7	55,2	39.809,6	-39.675,2
	Abril	1.986,3	108,5	215.503,1	35,2	69.986,0	-145.517,1	738,5	120,7	89.124,3	55,1	40.722,3	-48.401,9
	Mayo	1.989,1	119,7	238.072,2	33,7	66.954,5	-171.117,7	480,4	131,0	62.920,2	55,2	26.500,1	-36.420,1
	Junio	2.452,2	139,1	341.212,8	36,2	88.880,0	-252.332,8	480,0	142,0	68.157,2	55,2	26.479,4	-41.677,7
	Julio	2.728,9	124,7	340.287,5	36,9	100.576,3	-239.711,2	719,3	141,4	101.695,9	55,2	39.687,4	-62.008,5
	Agosto	2.729,4	121,0	330.134,7	36,7	100.231,5	-229.903,2	718,6	128,0	91.960,4	55,2	39.678,3	-52.282,0
	Septiembre	2.588,4	114,0	295.100,6	37,8	97.728,6	-197.372,0	719,8	126,3	90.894,6	55,3	39.807,7	-51.087,0
	Octubre	2.452,9	88,8	217.828,4	35,8	87.765,1	-130.063,3	720,1	89,8	64.636,4	55,2	39.735,7	-24.900,6
	Noviembre	2.612,7	65,4	170.924,8	35,3	92.175,7	-78.749,1	606,6	57,6	34.913,6	55,1	33.422,2	-1.491,3
	Diciembre	2.226,9	60,5	134.803,5	33,5	74.684,9	-60.118,6	545,2	49,3	26.853,0	55,1	30.031,3	3.178,3
2009	Enero-Julio	16.647,3	60,0	998.902,1	34,9	581.355,7	-417.546,4	5.069,5	72,5	367.287,5	55,1	279.292,4	-87.995,1
	Enero	2.468,4	56,1	138.464,6	37,5	92.468,7	-45.995,9	1.047,8	60,7	63.604,3	55,1	57.715,2	-5.889,1
	Febrero	2.004,6	55,7	111.581,5	34,5	69.085,8	-42.495,7	496,6	66,7	33.124,7	55,1	27.354,2	-5.770,4
	Marzo	2.779,2	54,5	151.350,7	35,7	99.091,9	-52.258,8	979,5	68,2	66.828,1	55,1	53.957,3	-12.870,9
	Abril	2.709,3	58,9	159.464,4	36,8	99.710,9	-59.753,5	1.035,5	72,4	74.959,3	55,1	57.048,4	-17.910,9
	Mayo	2.479,3	61,6	152.619,0	33,1	82.157,4	-70.461,7	498,4	78,6	39.166,6	55,1	27.459,5	-11.707,1
	Junio	1.939,4	63,3	122.810,7	32,6	63.219,7	-59.591,0	485,1	79,4	38.536,0	55,1	26.738,3	-11.797,8
	Julio	2.267,1	71,7	162.611,2	33,4	75.621,3	-86.989,9	526,5	97,0	51.068,5	55,1	29.019,5	-22.049,0
	Agosto	3.394,6	76,2	258.715,3	39,2	133.041,3	-125.673,9	1.244,5	86,4	107.560,7	55,1	68.612,6	-38.948,1
	Septiembre	2.457,6	75,3	185.168,7	34,4	84.618,4	-100.550,4	521,9	93,5	48.799,2	55,1	28.761,4	-20.037,8
	Octubre	2.717,8	85,2	231.546,2	36,5	99.095,7	-132.450,5	784,8	97,8	76.733,9	55,1	43.253,1	-33.480,8
	Noviembre	3.166,8	76,4	241.793,5	35,5	112.490,6	-129.302,9	736,0	70,3	51.762,7	55,1	40.576,3	-11.186,4
	Diciembre	3.795,2	85,1	322.927,2	37,7	143.092,1	-179.835,0	1.020,4	99,3	101.353,9	55,1	56.253,2	-45.100,7
2010	Enero-Julio	25.066,4	89,0	2.231.385,9	38,5	965.319,9	-1.266.066,0	7.847,3	98,7	774.600,6	55,2	433.035,2	-341.565,4
	Enero	3.197,5	87,4	279.565,0	36,7	117.404,6	-162.160,4	752,0	98,4	74.008,0	55,1	41.466,6	-32.541,4
	Febrero	3.062,5	85,8	262.850,3	37,9	115.987,1	-146.863,1	744,9	96,6	71.948,7	55,1	41.076,3	-30.872,4
	Marzo	3.808,3	89,3	339.989,6	40,1	152.751,2	-187.238,4	1.562,5	100,2	156.588,9	55,2	86.194,6	-70.394,4
	Abril	3.696,9	93,9	347.194,5	38,6	142.850,9	-204.343,6	1.146,8	107,0	122.688,8	55,4	63.504,5	-59.184,3
	Mayo	4.658,1	91,5	426.363,9	39,3	183.176,9	-243.187,0	1.611,4	97,9	157.774,0	55,1	88.862,4	-68.911,6
	Junio	3.272,5	86,5	283.085,5	37,8	123.557,0	-159.528,5	1.035,0	93,2	96.479,0	55,1	57.079,2	-39.399,8
	Julio	3.370,6	86,7	292.337,1	38,4	129.592,2	-162.744,9	994,5	95,6	95.113,2	55,2	54.851,7	-40.261,6

... / ...

SECTOR REAL

ÍNDICE DEL SALARIO REAL
(Base, Enero – Diciembre de 2004 = 100)

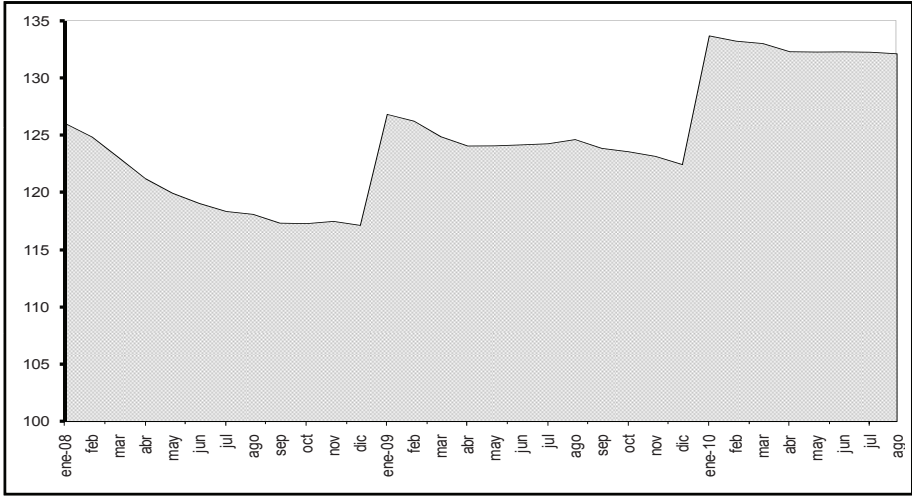

ÍNDICE DE PRECIOS AL CONSUMIDOR
(Porcentaje de Variación Anual a Fin de Período)

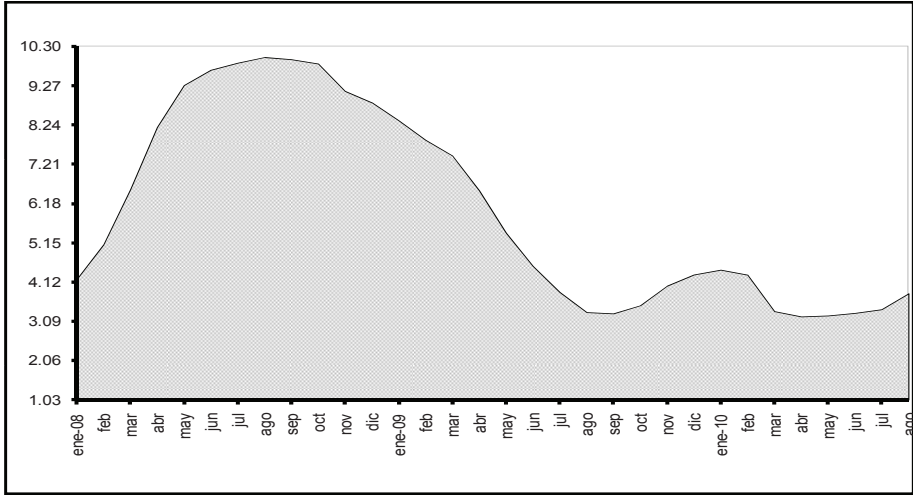

PIB TRIMESTRAL REAL
(Tasa de Variación t / t-1)

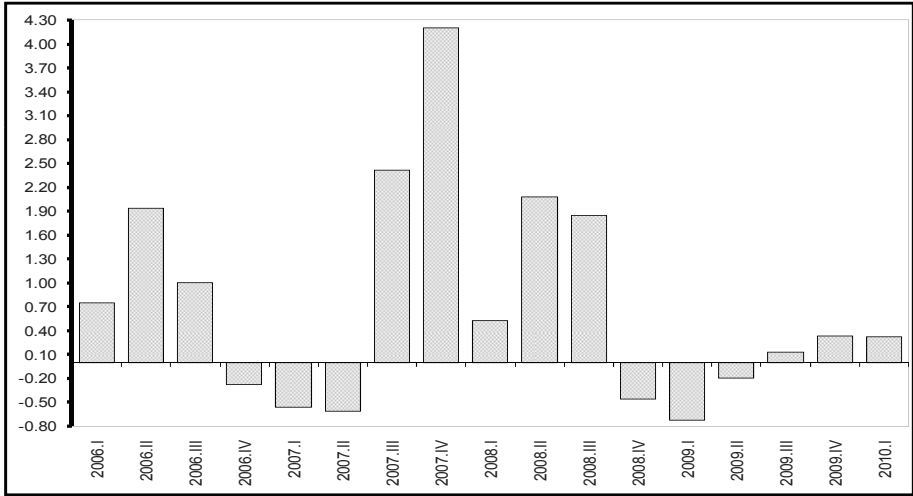

4.2.2 SALARIO UNIFICADO Y COMPONENTES SALARIALES

Percibidas por un trabajador del Sector Privado

En dólares

Período	Remuneraciones Unificadas	Décimo Tercero	Décimo Cuarto	TOTAL	IPC	SALARIO REAL (1)
2007						
Enero	170,00	-	-	170,00	106,75	159,25
Febrero	170,00	-	-	170,00	106,82	159,14
Marzo	170,00	-	-	170,00	106,92	158,99
Abril	170,00	-	-	170,00	106,91	159,01
Mayo	170,00	-	-	170,00	106,95	158,96
Junio	170,00	-	-	170,00	107,36	158,35
Julio	170,00	-	-	170,00	107,81	157,69
Agosto	170,00	-	170,00	340,00	107,89	315,14
Septiembre	170,00	-	-	170,00	108,65	156,46
Octubre	170,00	-	-	170,00	108,80	156,25
Noviembre	170,00	-	-	170,00	109,34	155,48
Diciembre	170,00	169,17	-	339,17	109,97	308,43
2008						
Enero	200,00	-	-	200,00	111,22	179,82
Febrero	200,00	-	-	200,00	112,27	178,14
Marzo	200,00	-	-	200,00	113,93	175,54
Abril	200,00	-	-	200,00	115,66	172,92
Mayo	200,00	-	-	200,00	116,88	171,12
Junio	200,00	-	-	200,00	117,76	169,84
Julio	200,00	-	-	200,00	118,45	168,85
Agosto	200,00	-	200,00	400,00	118,70	336,99
Septiembre	200,00	-	-	200,00	119,48	167,39
Octubre	200,00	-	-	200,00	119,52	167,34
Noviembre	200,00	-	-	200,00	119,33	167,61
Diciembre	200,00	197,50	-	397,50	119,68	332,14
2009						
Enero (2)	218,00	-	-	218,00	120,52	180,88
Febrero	218,00	-	-	218,00	121,09	180,04
Marzo	218,00	-	-	218,00	122,41	178,09
Abril	218,00	-	-	218,00	123,21	176,94
Mayo	218,00	-	-	218,00	123,20	176,95
Junio	218,00	-	-	218,00	123,10	177,09
Julio	218,00	-	-	218,00	123,01	177,22
Agosto	218,00	-	218,00	436,00	122,65	355,48
Septiembre	218,00	-	-	218,00	123,41	176,64
Octubre	218,00	-	-	218,00	123,71	176,22
Noviembre	218,00	-	-	218,00	124,12	175,63
Diciembre	218,00	216,50	-	434,50	124,84	348,05
2010						
Enero (3)	240,00	-	-	240,00	125,87	190,67
Febrero	240,00	-	-	240,00	126,30	190,02
Marzo	240,00	-	-	240,00	126,51	189,71
Abril	240,00	-	-	240,00	127,16	188,73
Mayo	240,00	-	-	240,00	127,18	188,70
Junio	240,00	-	-	240,00	127,17	188,72
Julio	240,00	-	-	240,00	127,20	188,68
Agosto	240,00	-	240,00	480,00	127,33	376,96

(1) En función del Índice de Precios al Consumidor IPC (enero - diciembre de 2004 = 100) de cada mes. (2) Registro Oficial # 498 2do. Suplemento de 31 de diciembre de 2008. (3) Registro Oficial # 105 de 11 de enero de 2010.
FUENTE: Ministerio de Relaciones Laborales.

4.2.3 SALARIO MÍNIMO LEGAL Y REMUNERACIONES COMPLEMENTARIAS: VALORES NOMINAL Y REAL EN PROMEDIO

Percibidas por un trabajador del sector privado

Período	Enero	Febrero	Marzo	Abril	Mayo	Junio	Julio	Agosto	Septiembre	Octubre	Noviembre	Diciembre
VALOR DEL SALARIO NOMINAL PROMEDIO												
-en dólares-												
2000	84,06	84,06	84,06	84,06	84,06	84,06	84,06	84,06	84,06	84,06	84,06	84,06
2001	125,25	125,25	125,25	125,25	125,25	125,25	125,25	125,25	125,25	125,25	125,25	125,25
2002	138,20	138,20	138,20	138,20	138,20	138,20	138,20	138,20	138,20	138,20	138,20	138,15
2003	158,11	158,11	158,11	158,11	158,11	158,11	158,11	158,11	158,11	158,11	158,11	158,11
2004	166,13	166,10	166,10	166,10	166,10	166,10	166,10	166,10	166,10	166,10	166,10	166,14
2005	174,89	174,89	174,89	174,89	174,89	174,89	174,89	174,89	174,89	174,89	174,89	174,90
2006	186,60	186,60	186,60	186,60	186,60	186,60	186,60	186,60	186,60	186,60	186,60	186,60
2007	198,26	198,26	198,26	198,26	198,26	198,26	198,26	198,26	198,26	198,26	198,26	198,26
2008	233,13	233,13	233,13	233,13	233,13	233,13	233,13	233,13	233,13	233,13	233,13	233,13
2009	254,21	254,21	254,21	254,21	254,21	254,21	254,21	254,21	254,21	254,21	254,21	254,21
2010	279,85	279,85	279,85	279,85	279,85	279,85	279,85	279,85	279,85	279,85	279,85	279,85
INDICE DEL SALARIO REAL PROMEDIO												
Año base enero -diciembre de 2004 = 100												
2002	96,23	95,21	94,16	92,77	92,32	91,96	92,03	91,63	91,10	90,52	89,89	89,59
2003	100,00	99,24	98,69	97,73	97,56	97,77	97,73	97,67	96,91	96,90	96,58	96,62
2004	101,11	100,43	99,73	99,08	99,55	99,87	100,48	100,46	100,22	99,95	99,54	99,59
2005	104,59	104,30	104,03	103,17	102,99	102,91	103,07	103,23	102,49	102,13	101,96	101,66
2006	107,95	107,19	106,49	106,42	106,57	106,81	106,78	106,55	105,95	105,58	105,40	105,44
2007	111,70	111,62	111,51	111,52	111,49	111,06	110,60	110,52	109,74	109,59	109,05	108,43
2008	126,05	124,88	123,06	121,21	119,96	119,06	118,36	118,11	117,34	117,30	117,49	117,15
2009	126,85	126,26	124,89	124,08	124,09	124,19	124,28	124,65	123,87	123,58	123,17	122,46
2010	133,70	133,25	133,03	132,32	132,30	132,31	132,29	132,15				

FUENTE: Ministerio de Relaciones Laborales.

4.2.6 INDICADORES DE COYUNTURA DEL MERCADO LABORAL ECUATORIANO

TOTAL NACIONAL URBANO tasas de:

Período	OCUPACIÓN GLOBAL	OCUPACIÓN PLENA	OCUPACIÓN NO CLASIFICADA	SUBOCUPACIÓN TOTAL	Subocupación visible	Otras formas de subocupación	DESOCUPACIÓN TOTAL	Desocupación abierta	Desocupación oculta
	a=b+c+d	b	c	d=e+f	e	f	g=h+i	h	i
2007 Septiembre	92,94	40,22	0,84	51,88	11,72	40,17	7,06	5,40	1,66
Diciembre	93,93	42,64	1,07	50,23	10,35	39,88	6,07	3,96	2,10
2008 Marzo	93,14	38,77	2,10	52,27	10,25	42,02	6,86	5,38	1,48
Junio	93,61	42,59	0,89	50,13	10,29	39,84	6,39	4,89	1,50
Septiembre	92,94	41,07	0,44	51,43	9,68	41,75	7,06	5,42	1,64
Diciembre	92,69	43,59	0,32	48,78	9,26	39,52	7,31	5,22	2,09
2009 Marzo (1)	91,42	38,76	0,66	52,00	10,89	41,10	8,58	6,89	1,69
Junio	91,66	38,36	1,68	51,61	10,46	41,15	8,34	6,76	1,59
Septiembre	90,94	37,14	2,13	51,66	11,36	40,30	9,06	7,20	1,86
Diciembre	92,07	38,83	2,76	50,48	10,32	40,15	7,93	6,02	1,90
2010 Marzo	90,91	37,57	1,99	51,34	12,05	39,29	9,09	7,37	1,73
Junio	92,29	40,26	1,61	50,42	10,61	39,80	7,71	5,87	1,85

(1) El BCE publicará las cifras de indicadores del mercado laboral del Total Nacional Urbano de manera trimestral.

FUENTE: Instituto Nacional de Estadística y Censos (INEC).

4.2.7 INDICADORES DE COYUNTURA DEL MERCADO LABORAL ECUATORIANO

CUENCA, GUAYAQUIL, QUITO, MACHALA Y AMBATO

tasas de:

Período	CUENCA					GUAYAQUIL					QUITO					
	Ocupación global	Ocupación plena	Ocupación no clasificada	Subocupación total	Desocupación total	Ocupación global	Ocupación plena	Ocupación no clasificada	Subocupación total	Desocupación total	Ocupación global	Ocupación plena	Ocupación no clasificada	Subocupación total	Desocupación total	
2007	Septiembre	93,84	49,62	0,00	44,22	6,16	92,84	43,08	1,00	48,76	7,16	92,60	48,58	1,23	42,78	7,40
	Octubre	93,87	51,09	0,00	42,78	6,13	91,25	40,89	2,13	48,23	8,75	93,40	47,49	3,55	42,36	6,60
	Noviembre	94,56	50,79	0,30	43,46	5,44	93,00	42,37	2,06	48,57	7,00	94,52	50,85	3,52	40,14	5,48
	Diciembre	95,02	53,26	1,52	40,24	4,98	92,96	42,97	1,15	48,84	7,04	93,94	56,25	1,91	35,79	6,06
2008	Enero	94,81	54,87	2,00	37,94	5,19	92,27	45,03	1,48	45,76	7,73	93,78	52,89	3,87	37,02	6,22
	Febrero	93,60	50,70	1,66	41,24	6,40	91,69	39,33	1,80	50,56	8,31	93,10	49,88	5,49	37,72	6,90
	Marzo	94,97	49,44	1,01	44,51	5,03	92,10	40,45	1,62	50,03	7,90	93,60	53,15	4,20	36,25	6,40
	Abril	95,00	56,00	2,33	36,67	5,00	90,14	39,81	1,55	48,79	9,86	93,25	51,84	5,21	36,20	6,75
	Mayo	95,33	61,84	0,76	32,73	4,67	90,90	40,95	1,43	48,52	9,10	95,10	57,27	1,93	35,91	4,90
	Junio	95,36	58,91	0,77	35,68	4,64	91,35	43,31	0,50	47,54	8,65	94,11	55,35	1,21	37,55	5,89
	Julio	95,50	55,67	0,35	39,48	4,50	92,74	42,25	0,60	49,89	7,26	93,45	53,45	1,11	38,89	6,55
	Agosto	95,66	56,62	1,06	37,98	4,34	92,71	41,33	0,30	51,08	7,29	93,55	55,77	1,23	36,54	6,45
	Septiembre	94,29	56,17	0,39	37,73	5,71	91,47	40,56	0,28	50,63	8,53	93,84	52,63	0,67	40,54	6,16
	Octubre	94,25	56,05	0,51	37,69	5,75	90,09	41,43	0,15	48,50	9,91	91,66	52,41	1,10	38,15	8,34
	Noviembre	95,30	60,42	0,41	34,46	4,70	90,53	39,90	0,27	50,37	9,47	93,46	53,71	2,50	37,25	6,54
	Diciembre	95,63	60,54	0,14	34,94	4,37	90,52	44,63	0,05	45,84	9,48	94,24	51,71	0,93	41,60	5,76
2009	Marzo (1)	95,10	52,81	0,84	41,45	4,90	86,01	34,78	0,55	50,68	13,99	93,01	45,48	1,99	45,55	6,99
	Junio	95,48	52,37	1,06	42,06	4,52	87,42	37,68	0,54	49,20	12,58	94,77	47,23	4,72	42,83	5,23
	Septiembre	93,46	53,12	1,31	39,03	6,54	87,02	36,19	1,13	49,70	12,98	93,91	43,06	7,91	42,94	6,09
	Diciembre	95,35	54,56	1,61	39,18	4,65	88,32	40,71	0,75	46,86	11,68	93,88	42,28	11,53	40,07	6,12
2010	Marzo	96,26	50,11	1,16	44,98	3,74	87,67	38,39	2,69	46,59	12,33	92,86	49,20	3,02	40,64	7,14
	Junio	95,99	48,26	0,54	47,20	4,01	90,96	40,07	3,13	47,76	9,04	93,35	52,11	3,41	37,82	6,65

... / ...

4.2.7 INDICADORES DE COYUNTURA DEL MERCADO LABORAL ECUATORIANO (Cont.)

CUENCA, GUAYAQUIL, QUITO, MACHALA Y AMBATO

tasas de:

Período	MACHALA					AMBATO					
	Ocupación global	Ocupación plena	Ocupación no clasificada	Subocupación total	Desocupación total	Ocupación global	Ocupación plena	Ocupación no clasificada	Subocupación total	Desocupación total	
2007	Septiembre	94,13	38,40	1,56	54,16	5,87	96,04	43,90	1,25	50,89	3,96
	Octubre	93,33	39,27	1,38	52,68	6,67	95,80	42,32	0,93	52,55	4,20
	Noviembre	94,60	40,07	1,08	53,44	5,40	96,64	43,47	0,71	52,46	3,36
	Diciembre	96,47	37,70	1,08	57,70	3,53	93,43	41,97	1,44	50,02	6,57
2008	Enero	95,38	42,83	0,79	51,76	4,62	95,37	43,44	1,94	49,99	4,63
	Febrero	93,66	32,11	1,28	60,27	6,34	96,28	36,01	2,03	58,23	3,72
	Marzo	95,00	39,55	1,11	54,34	5,00	95,64	35,87	1,57	58,20	4,36
	Abril	94,23	36,84	1,36	56,03	5,77	96,35	38,38	2,52	55,45	3,65
	Mayo	94,74	39,60	0,08	55,05	5,26	95,95	39,49	0,77	55,69	4,05
	Junio	93,55	40,56	0,23	52,76	6,45	95,67	41,95	1,81	51,91	4,33
	Julio	94,77	38,95	0,40	55,43	5,23	95,45	38,12	1,42	55,91	4,55
	Agosto	93,93	38,65	0,00	55,29	6,07	95,00	36,86	0,90	57,24	5,00
	Septiembre	92,11	38,09	0,00	54,01	7,89	95,84	42,23	0,81	52,80	4,16
	Octubre	92,19	38,64	0,14	53,40	7,81	96,55	46,94	0,31	49,29	3,45
	Noviembre	90,93	37,38	0,08	53,47	9,07	94,70	44,86	0,54	49,29	5,30
	Diciembre	91,32	43,71	0,16	47,44	8,68	96,22	46,61	0,29	49,31	3,78
2009	Marzo (1)	89,08	33,68	0,32	55,09	10,92	95,91	36,34	0,96	58,61	4,09
	Junio	90,45	35,35	0,54	54,56	9,55	95,65	45,88	1,19	48,59	4,35
	Septiembre	90,53	32,69	0,98	56,87	9,47	96,24	44,15	2,28	49,81	3,76
	Diciembre	91,45	37,58	0,79	53,09	8,54	96,08	37,68	3,81	54,58	3,92
2010	Marzo	92,02	37,03	1,58	53,41	7,98	96,89	44,72	1,20	50,97	3,11
	Junio	94,49	36,09	2,07	56,33	5,51	96,77	41,77	0,77	54,23	3,23

(1) El BCE publicará las cifras de indicadores del mercado laboral de las ciudades de Cuenca, Guayaquil, Quito, Machala y Ambato de manera trimestral.

FUENTE: Instituto Nacional de Estadística y Censos (INEC).

4.3.2 PRODUCTO INTERNO BRUTO POR INDUSTRIA (1)

Período / Industria	PIB	Agricultura, ganadería, caza y silvicultura	Pesca	Explotación de minas y canteras	Industrias manufactureras (Excluye refinación de petróleo)	Fabricación de productos de la refinación de petróleo (1)	Suministro de electricidad y agua	Construcción	Comercio al por mayor y menor
MILES DE DÓLARES									
1995	20.287.670	2.596.749	776.573	1.338.305	2.828.534	575.518	145.829	689.805	2.643.998
1996	21.482.778	2.605.576	716.287	1.554.743	3.027.667	755.824	150.932	902.694	2.819.210
1997	23.714.844	2.802.286	935.506	1.359.534	3.078.206	660.601	293.090	1.028.978	3.183.802
1998	23.290.039	2.306.504	901.715	694.114	2.910.600	703.991	323.643	1.271.272	3.367.284
1999	16.895.718	1.653.139	300.043	1.515.433	2.357.516	556.397	230.704	893.529	2.403.373
2000	16.282.908	1.465.783	214.825	2.140.775	2.169.792	748.050	169.030	1.126.869	2.515.098
2001	21.270.800	1.698.934	199.762	1.688.169	2.483.706	667.383	389.702	1.662.436	3.363.168
2002	24.717.858	1.836.346	216.764	1.871.074	2.593.049	738.627	614.139	2.029.857	3.594.512
2003	28.409.459	1.986.104	243.210	2.410.709	2.734.904	942.213	661.487	2.136.745	3.797.283
2004	32.645.622	1.989.038	247.103	3.877.810	2.881.168	1.038.823	578.502	2.680.057	4.011.087
2005 (sd)	36.942.384	2.153.881	319.496	5.388.669	3.295.962	791.264	541.106	3.099.723	4.418.446
2006 (sd)	41.705.009	2.415.554	382.160	6.990.908	3.697.641	738.398	538.496	3.822.000	4.829.319
2007 (p)	45.503.563	2.664.854	374.957	7.556.541	4.081.430	1.132.676	610.907	4.162.006	5.333.046
2008 (p*)	54.208.523	3.076.415	401.748	9.979.828	5.003.983	1.262.424	666.947	5.344.205	6.359.470
2009 (p*)	52.021.862	3.166.718	358.055	6.254.229	4.792.863	1.157.705	547.495	5.498.198	5.925.287
MILES DE DÓLARES DE 2000									
1995	15.295.753	1.108.771	243.543	2.304.835	2.102.409	593.260	103.350	1.222.076	2.474.804
1996	15.719.595	1.200.568	254.991	2.087.295	2.208.291	813.372	115.635	1.237.722	2.588.923
1997	16.232.927	1.309.328	292.153	2.209.466	2.329.887	483.647	123.526	1.271.000	2.712.205
1998	16.514.237	1.243.657	310.059	1.987.058	2.457.968	549.150	134.017	1.268.418	2.735.247
1999	15.633.355	1.405.424	289.341	2.202.224	2.329.289	382.894	164.820	952.443	2.421.813
2000	16.282.908	1.465.783	214.825	2.140.775	2.169.792	748.050	169.030	1.126.869	2.515.098
2001	17.057.245	1.523.636	230.632	2.211.655	2.275.827	564.227	169.984	1.348.759	2.678.521
2002	17.641.924	1.619.503	229.262	2.109.716	2.333.399	496.705	183.990	1.618.939	2.731.191
2003	18.219.436	1.689.958	261.909	2.305.265	2.440.425	408.818	186.200	1.608.353	2.816.243
2004	19.827.114	1.726.414	263.326	3.169.170	2.519.338	475.263	169.917	1.673.003	2.933.814
2005 (sd)	20.965.934	1.814.314	330.598	3.224.234	2.752.169	447.512	172.197	1.795.966	3.104.184
2006 (sd)	21.962.131	1.877.165	377.318	3.339.101	2.946.239	446.154	172.993	1.863.590	3.260.984
2007 (p)	22.409.653	1.959.415	386.464	3.061.742	3.090.781	430.782	199.792	1.865.553	3.365.406
2008 (p*)	24.032.490	2.061.756	411.616	3.061.727	3.341.096	464.617	240.196	2.123.902	3.586.582
2009 (p*)	24.119.453	2.076.144	433.814	2.961.408	3.290.210	478.874	211.002	2.238.028	3.503.293
TASAS DE VARIACIÓN ANUAL									
1995	1,06	2,64	8,60	4,54	2,63	-23,92	-18,78	0,43	0,56
1996	2,77	8,28	4,70	-9,44	5,04	37,10	11,89	1,28	4,61
1997	3,27	9,06	14,57	5,85	5,51	-40,54	6,82	2,69	4,76
1998	1,73	-5,02	6,13	-10,07	5,50	13,54	8,49	-0,20	0,85
1999	-5,33	13,01	-6,68	10,83	-5,24	-30,28	22,98	-24,91	-11,46
2000	4,15	4,29	-25,75	-2,79	-6,85	95,37	2,55	18,31	3,85
2001	4,76	3,95	7,36	3,31	4,89	-24,57	0,56	19,69	6,50
2002	3,43	6,29	-0,59	-4,61	2,53	-11,97	8,24	20,03	1,97
2003	3,27	4,35	14,24	9,27	4,59	-17,69	1,20	-0,65	3,11
2004	8,82	2,16	0,54	37,48	3,23	16,25	-8,74	4,02	4,17
2005 (sd)	5,74	5,09	25,55	1,74	9,24	-5,84	1,34	7,35	5,81
2006 (sd)	4,75	3,46	14,13	3,56	7,05	-0,30	0,46	3,77	5,05
2007 (p)	2,04	4,38	2,42	-8,31	4,91	-3,45	15,49	0,11	3,20
2008 (p*)	7,24	5,22	6,51	0,00	8,10	7,85	20,22	13,85	6,57
2009 (p*)	0,36	0,70	5,39	-3,28	-1,52	3,07	-12,15	5,37	-2,32

... / ...

4.3.2 PRODUCTO INTERNO BRUTO POR INDUSTRIA (1) (cont.)

Periodo / Industria	Transporte, almacenamiento y comunicaciones	Intermediación financiera	Otros Servicios (2)	Servicios de Intermediación Financiera medidos Indirectamente (3)	Administración pública y defensa; planes de seguridad social de afiliación obligatoria	Hogares privados con servicio doméstico	Otros elementos del PIB
MILES DE DÓLARES							
1995	1.644.662	799.071	4.486.755	-741.422	1.185.418	74.127	1.243.748
1996	1.553.378	863.495	4.877.776	-863.560	1.277.390	70.745	1.170.621
1997	1.725.790	857.474	5.587.228	-887.805	1.451.971	73.527	1.564.656
1998	1.941.468	724.051	5.497.249	-753.543	1.523.909	72.262	1.805.520
1999	1.556.087	245.458	3.369.932	-357.857	1.165.312	46.998	959.654
2000	1.412.994	301.489	2.421.339	-384.897	834.773	28.453	1.118.535
2001	2.128.921	431.084	4.199.189	-443.217	1.035.462	37.440	1.728.661
2002	2.166.574	520.360	5.770.187	-680.992	1.315.442	42.920	2.088.999
2003	2.512.658	574.077	7.418.645	-705.877	1.624.015	48.386	2.024.900
2004	2.639.003	669.603	8.835.647	-705.136	1.769.323	50.181	2.083.413
2005 (sd)	2.861.705	895.357	10.118.180	-783.616	1.945.857	48.163	1.848.191
2006 (sd)	3.039.363	1.086.617	11.186.777	-1.005.368	2.147.631	53.680	1.781.833
2007 (p)	3.106.832	1.121.868	12.232.997	-1.147.967	2.396.406	60.804	1.816.206
2008 (p*)	3.306.757	1.290.493	13.827.882	-1.316.707	2.773.194	61.119	2.170.765
2009 (p*)	3.456.176	1.361.883	14.684.918	-1.381.844	3.002.658	65.085	3.132.436
MILES DE DÓLARES DE 2000							
1995	1166216	619.323	2.052.093	-567.888	748.905	24.548	1.099.508
1996	1181009	688.514	2.144.778	-673.068	741.978	24.984	1.104.603
1997	1268579	673.637	2.249.493	-669.673	762.729	26.072	1.190.878
1998	1321540	559.892	2.412.362	-567.456	808.823	26.863	1.266.639
1999	1321032	294.980	2.335.633	-380.130	763.795	27.785	1.122.012
2000	1412994	301.489	2.421.339	-384.897	834.773	28.453	1.118.535
2001	1419827	281.256	2.521.331	-321.871	843.948	29.250	1.280.263
2002	1421028	289.489	2.627.250	-439.646	863.758	29.864	1.527.476
2003	1447032	290.738	2.737.041	-422.306	889.015	31.193	1.529.552
2004	1477039	309.565	2.899.824	-410.612	916.227	32.350	1.672.476
2005 (sd)	1510995	366.299	3.172.017	-446.839	933.259	30.894	1.758.135
2006 (sd)	1590241	441.668	3.354.834	-554.967	959.696	31.882	1.855.233
2007 (p)	1639215	477.125	3.555.406	-619.556	1.016.225	31.908	1.949.395
2008 (p*)	1728525	530.785	3.808.933	-696.879	1.164.990	30.165	2.174.479
2009 (p*)	1792316	539.694	3.873.949	-719.179	1.227.908	30.313	2.181.679
TASAS DE VARIACIÓN ANUAL							
1995	2,40	17,58	6,4	-3,95	-7,79	3,13	-0,92
1996	1,27	11,17	4,5	-18,52	-0,92	1,78	0,46
1997	7,41	-2,16	4,9	0,50	2,80	4,35	7,81
1998	4,17	-16,89	7,2	15,26	6,04	3,03	6,36
1999	-0,04	-47,31	-3,2	33,01	-5,57	3,43	-11,42
2000	6,96	2,21	3,7	-1,25	9,29	2,40	-0,31
2001	0,48	-6,71	4,1	16,37	1,10	2,80	14,46
2002	0,08	2,93	4,2	-36,59	2,35	2,10	19,31
2003	1,83	0,43	4,2	3,94	2,92	4,45	0,14
2004	2,07	6,48	5,9	2,77	3,06	3,71	9,34
2005 (sd)	2,30	18,33	9,4	-8,82	1,86	-4,50	5,12
2006 (sd)	5,24	20,58	5,8	-24,20	2,83	3,20	5,52
2007 (p)	3,08	8,03	6,0	-11,64	5,89	0,08	5,08
2008 (p*)	5,45	11,25	7,1	-12,48	14,64	-5,46	11,55
2009 (p*)	3,69	1,68	1,7	-3,20	5,40	0,49	0,33

(sd) Semidefinitivo. (p) Provisional. (p*) Provisional; calculado a través de sumatoria de Cuentas Nacionales Trimestrales. (1) A partir de la Publicación No.23 de Cuentas Nacionales, los cálculos incorporan el nuevo tratamiento metodológico de las actividades económicas de Extracción de Petróleo Crudo y Refinados de Petróleo. Para mayor información sobre la metodología aplicada, acceder al link: http://www.bce.fin.ec/documentos/PublicacionesNotas/Catalogo/CuentasNacionales/Tratamiento_Petroleo.pdf

(2) Incluye: Hoteles, bares y restaurantes; Comunicaciones; Alquiler de vivienda; Servicios a las empresas y a los hogares; Educación; y Salud. (3) En el caso de los Valores Agregados negativos, en la tasa de variación anual se cambia de signo, puesto que mientras más alto es el valor (negativo), señala decrecimiento.

FUENTE: Banco Central del Ecuador.

PREVISIONES MACROECONÓMICAS

4.4.1 OFERTA Y UTILIZACIÓN FINAL DE BIENES Y SERVICIOS

Años / Variables	PIB	Importaciones	Total oferta final	Gasto de consumo final	Consumo APUs	Consumo Hogares	FBKF	Existencias	Exportaciones	Total utilización final
MILES DE DÓLARES										
2009 (p)	52.021.862	16.633.986	68.655.848	41.145.553	6.395.123	34.750.430	12.599.141	-456.900	15.368.054	68.655.848
2010 (prev.)	56.998.219	20.189.103	77.187.322	44.667.840	7.036.905	37.630.935	13.803.765	542.837	18.172.880	77.187.322
MILES DE DÓLARES DE 2000										
2009 (p)	24.119.453	10.392.194	34.511.647	18.350.545	2.248.604	16.101.941	6.582.786	923.795	8.654.521	34.511.647
2010 (prev.)	25.018.592	11.326.640	36.345.232	19.252.658	2.368.388	16.884.270	7.101.764	1.066.494	8.924.316	36.345.232
TASAS DE VARIACIÓN ANUAL										
2009 (p)	0,36	-11,57	-3,56	-0,15	4,03	-0,70	-4,26	-	-5,90	-3,56
2010 (prev.)	3,73	8,99	5,31	4,92	5,33	4,86	7,88	-	3,12	5,31
OTROS INDICADORES MONETARIOS										
Años / Variables			PIB per cápita, dólares corrientes				PIB (per cápita, dólares de 2000)			Población miles de habitantes (1)
2009 (p)			3714,40				1722,15			14005,45
2010 (prev.)			4012,57				1761,26			14204,90

(p) provisional

(prev) previsiones

(1) A partir del Boletín de Información Estadística Mensual N° 1.828 de junio de 2004 se utilizan los datos de población que constan en "ECUADOR: Estimaciones y Proyecciones de Población 1950 - 2025", Serie OI No 205, INEC - CELADE, Octubre 2003.

FUENTE: Banco Central del Ecuador.

PREVISIONES MACROECONÓMICAS
4.4.2 PRODUCTO INTERNO BRUTO POR INDUSTRIA

Periodo / Industria	PIB	Agricultura, ganadería, caza y silvicultura	Pesca	Explotación de minas y canteras	Industrias manufactureras (excluye refinación de petróleo)	Fabricación de productos de la refinación de petróleo	Suministro de electricidad y agua	Construcción	Comercio al por mayor y menor	Transporte y almacenamiento	Intermediación financiera	Otros servicios (1)	Administración pública y defensa; planes de seguridad social de afiliación obligatoria	Hogares privados con servicio doméstico	Servicios de intermediación financiera medidos indirectamente	Otros elementos del PIB
MILES DE DÓLARES																
2009 (p) 52.021.864	3.166.716	358.055	6.254.230	4.792.863	1.157.703	547.495	5.498.198	5.925.288	3.456.178	1.361.884	14.684.918	3.002.658	65.085	-1.381.845	3.132.436	
2010 (prev)	56.998.219	3.295.719	375.579	7.745.028	5.137.794	1.094.633	586.436	5.916.853	6.444.343	3.694.516	1.440.873	15.997.162	3.256.923	69.641	-1.437.023	3.379.741
MILES DE DÓLARES DE 2000																
2009 (p) 24.119.452	2.076.145	433.815	2.961.409	3.290.212	478.874	211.002	2.238.027	3.503.293	1.792.315	539.694	3.873.947	1.227.907	30.313	-719.178	2.181.679	
2010 (prev)	25.018.592	2.131.515	446.396	2.943.823	3.409.157	437.738	220.497	2.338.291	3.647.160	1.878.346	570.996	4.137.376	1.286.846	30.313	-753.012	2.293.150
TASAS DE VARIACIÓN ANUAL (miles de dólares de 2000)																
2009 (p) 0,36	0,70	5,39	-3,28	-1,52	3,07	-12,15	5,37	-2,32	3,69	1,68	1,71	5,40	0,49	-3,20	0,33	
2010 (prev)	3,73	2,67	2,90	-0,59	3,62	-8,59	4,50	4,48	4,11	4,80	5,80	6,80	4,80	0,00	-4,70	5,11

(p) provisional.

(prev) previsiones.

(1) Incluye: Hoteles, bares y restaurantes; Comunicaciones; Alquiler de vivienda; Servicios a las empresas y a los hogares; Educación y Salud.

FUENTE: Banco Central del Ecuador.

4.5.1 ÍNDICE DE ACTIVIDAD ECONÓMICA COYUNTURAL-IDEAC- (1)

Series ajustadas por tendencia

Base: 1993 = 100

Período	1998	1999	2000	2001	2002	2003	2004	2005	2006	2007	2008	2009	2010
Ene.	197,91	178,51	173,72	189,28	205,88	219,55	231,19	253,71	273,77	308,83	331,77	323,98	342,33
Feb.	195,21	179,98	173,74	191,34	206,77	222,09	232,66	257,15	274,06	309,98	327,54	321,92	347,47
Mar.	194,25	181,59	174,04	192,85	207,35	224,33	234,98	261,62	275,21	309,98	324,96	321,05	351,06
Abr.	194,61	183,27	174,46	193,49	208,25	225,79	237,03	265,96	277,43	311,22	324,14	321,33	353,59
May.	195,49	184,06	175,34	193,49	209,35	226,35	237,70	268,16	280,99	314,48	323,98	321,46	355,28
Jun.	194,37	184,35	176,41	193,48	209,59	226,90	237,60	268,98	284,45	318,10	324,59	321,67	356,72
Jul.	190,52	184,41	177,73	194,50	209,06	227,66	237,62	270,03	287,23	322,01	325,89	321,90	326,47
Ago.	185,83	183,21	179,23	196,77	209,39	227,86	237,95	271,79	290,86	326,50	326,76	322,02	322,02
Sep.	182,00	181,00	181,10	199,23	211,21	228,12	239,33	273,09	295,46	331,17	326,19	323,56	323,56
Oct.	179,38	178,66	183,54	201,30	213,34	229,11	242,41	273,13	299,98	334,67	325,43	326,47	326,47
Nov.	177,73	176,63	185,85	203,12	215,10	230,12	246,56	273,28	303,74	335,51	325,41	330,24	330,24
Dic.	177,40	174,88	187,52	204,62	217,10	230,62	250,45	273,75	306,59	334,60	325,30	335,90	335,90

(1) Cifras revisadas: El IDEAC es un indicador mensual, elaborado en base a ponderaciones sectoriales de diversas serienactividades de la esfera real. Mide la evolución económica coyuntural del país. La serie que se presenta incluye cambios metodológicos como son básicamente: a) un nuevo sistema de desestacionalización, el tramo-seats y; b) la nueva base 1993=100.

FUENTE: Banco Central del Ecuador.

4.5.2 ÍNDICE DE ACTIVIDAD ECONÓMICA COYUNTURAL - IDEAC - (1)

Serie Bruta

Base: 1993 = 100

Período	1998	1999	2000	2001	2002	2003	2004	2005	2006	2007	2008	2009	2010
Ene.	152,77	188,22	137,56	172,80	197,77	207,86	201,01	234,26	272,97	314,96	369,60	334,65	355,08
Feb.	168,76	149,98	177,49	180,32	189,14	198,36	218,85	222,41	222,01	285,98	262,98	256,38	315,68
Mar.	198,57	193,43	176,67	201,45	211,72	237,38	237,08	253,18	295,92	305,52	335,59	333,83	374,14
Abr.	173,90	191,29	169,21	206,96	209,83	244,82	269,38	320,29	246,28	279,62	321,04	320,46	362,92
May.	224,39	191,18	174,59	185,86	210,66	217,26	229,42	265,38	294,63	327,93	309,36	324,36	351,63
Jun.	220,62	168,40	170,33	186,90	224,19	215,23	237,98	265,01	286,93	299,44	311,92	303,51	342,85
Jul.	205,06	215,50	176,51	179,45	196,90	242,53	231,41	259,70	276,30	329,05	323,20	347,71	347,71
Ago.	170,24	189,00	180,94	205,02	193,50	232,08	240,16	277,46	275,35	325,63	361,67	292,20	292,20
Sep.	180,94	179,88	168,74	198,59	205,66	211,78	210,27	295,98	303,87	325,04	319,19	311,79	311,79
Oct.	160,24	177,10	190,09	203,37	225,28	236,10	240,53	257,64	304,91	384,64	315,39	332,17	332,17
Nov.	177,60	166,96	188,00	203,09	202,06	224,89	244,30	269,84	311,16	331,51	320,72	292,59	292,59
Dic.	146,06	183,60	188,46	203,56	221,00	242,47	267,25	278,37	307,79	341,26	337,93	337,07	337,07

(1) Cifras revisadas: El IDEAC es un indicador mensual, elaborado en base a ponderaciones sectoriales de diversas serienactividades de la esfera real. Mide la evolución económica coyuntural del país. La serie que se presenta incluye cambios metodológicos como son básicamente: a) un nuevo sistema de desestacionalización, el tramo-seats y; b) la nueva base 1993=100.

FUENTE: Banco Central del Ecuador.

**ÍNDICE DE ACTIVIDAD ECONOMICA COYUNTURAL
1998 – 2010**

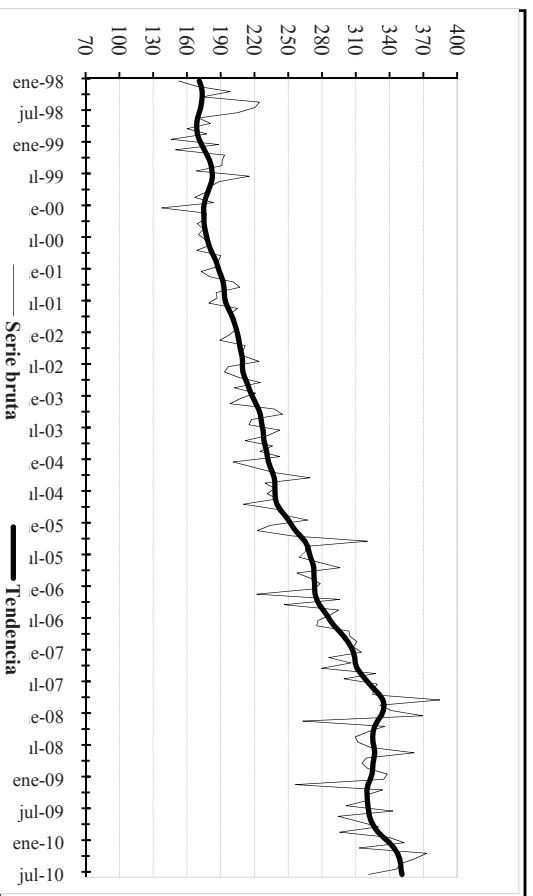

**ÍNDICE DE ACTIVIDAD ECONOMICA COYUNTURAL
1998 - 2010**

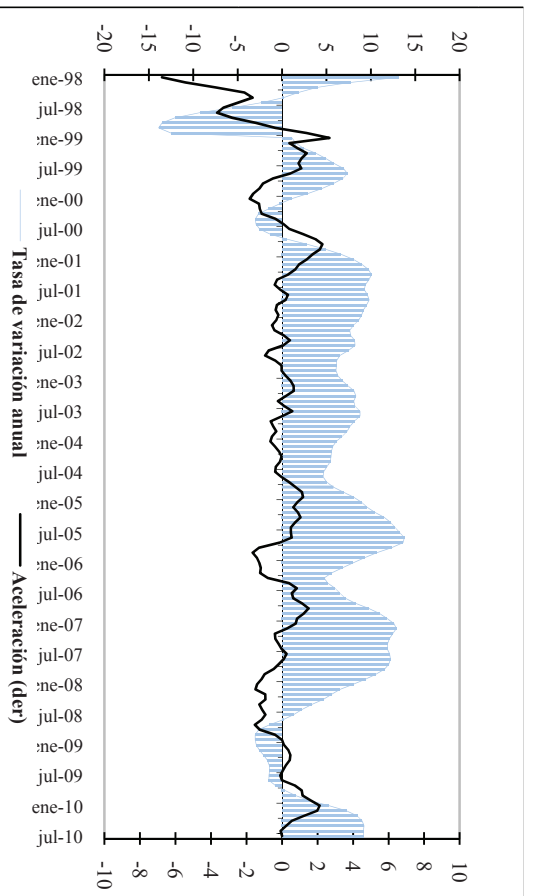

(1) Aceleración es la primera diferencia, mes a mes, de $I_{t,1}$ de las tasas anuales.



**LA REVOLUCION
CIUDADANA ESTA EN MARCHA**



BANCO CENTRAL DEL ECUADOR

**Publicaciones
Económicas**



AV. 10 de Agosto N11-511 y Carlos Ibarra
Plaza Simón Bolívar
(593) 02-2572-522 Ext. 2021; 2022
fax: (593) 02-2260-250
Casilla Postal
17-150029-C
QUITO - ECUADOR

www.bce.fin.ec