

ISSN-0408-327X

BANCO CENTRAL DEL ECUADOR

INFORMACION ESTADISTICA MENSUAL

N° 1.897

Marzo 31 de 2010

SOL

*Cultura La Tolita, de 400 a.C. a 600 d.C.
En su representación se sintetiza toda
la mitología ancestral del Ecuador.
Trabajado en oro laminado y repujado.*

*Museo Nacional
Banco Central del Ecuador.*

DISEÑO, DIAGRAMACIÓN Y PROCESAMIENTO:

DEPARTAMENTO DE PUBLICACIONES ECONÓMICAS

DIRECCIÓN GENERAL DE ESTUDIOS

BANCO CENTRAL DEL ECUADOR

2010, Banco Central del Ecuador

Tiraje: 800 ejemplares

<http://www.bce.fin.ec/docs.php?path=/home/estadisticas/bolmensual/EMensual.jsp>

INDICE

página

-	Gráficos	5
1.	ESTADISTICAS MONETARIAS Y FINANCIERAS	
1.1	Principales indicadores monetarios y financieros	
1.1.1	Oferta Monetaria (M1) y Liquidez Total (M2)	6
1.1.2	Captaciones y Crédito del Panorama Financiero por sectores	7
1.2	Banco Central del Ecuador	
1.2.1	Reserva internacional de libre disponibilidad	8
1.2.2	Cuentas monetarias: Banco Central del Ecuador	9
1.2.3	Resumen del sistema de balances: Banco Central del Ecuador	10
1.2.4	Balance sectorial: Banco Central del Ecuador	11
1.3	Otras sociedades de depósito (OSD)	
1.3.1	Cuentas Monetarias: otras sociedades de depósito (OSD)	13
1.3.2	Balance sectorial: otras sociedades de depósito (OSD)	14
1.4	Panorama monetario (PM)	16
1.5	Panorama: otras sociedades financieras (OSF)	17
1.6	Panorama financiero (PF)	18
1.7	Bancos Privados	
1.7.1	Memo Item: Cuentas monetarias: bancos privados	19
1.7.1a	Memo Item: Cuentas monetarias: bancos privados abiertos	20
1.7.1b	Memo Item: Cuentas monetarias: bancos privados cerrados	21
1.7.2	Memo Item: Balance sectorial: bancos privados	22
1.7.2a	Memo Item: Balance sectorial: bancos privados abiertos	24
1.7.2b	Memo Item: Balance sectorial: bancos privados cerrados	26
1.8	Captaciones del Sistema Financiero	28
1.9	Crédito al sector privado	29
1.10	Tasas de interés	
1.10.1	Tasas de interés referenciales vigentes	30
1.10.2	Tasas de interés activas y máximas referenciales vigentes (por segmento de crédito)	31
1.11	Encaje bancario	
1.11.1	Posición semanal de encaje bancario	32
1.11.2	Encaje Legal del Sistema Financiero	33
2.	ESTADISTICAS DE FINANZAS PUBLICAS	
-	Gráficos	34
2.1	Operaciones del Sector Público no financiero (base devengado - porcentajes del PIB)	35
2.2	Operaciones del Sector Público no financiero (base devengado (base de millones de dólares)	36
2.2.1	Operaciones del Gobierno Central (base devengado)	37
2.2.2	Operaciones del resto de entidades del Sector Público (base devengado)	38
2.2.3	Operaciones de empresas públicas no financieras (base devengado)	39
2.3	Financiamiento del Sector Público no financiero	40
2.4	Situación financiera del Presupuesto del Gobierno Central (base caja)	41
2.4.1	Déficit o superávit: global, presupuestario y primario del Presupuesto del Gobierno Central (base caja)	42
2.4.2	Ingresos Corrientes y de Capital del Presupuesto del Gobierno Central (base caja)	43
2.4.3	Egresos del presupuesto del Gobierno Central (base caja)	44
2.5	Estado y movimiento de la deuda pública interna del Gobierno Central	45
3.	ESTADISTICAS DEL SECTOR EXTERNO	
-	Gráficos	46
3.1	Comercio Exterior:	
3.1.1	Exportaciones por producto principal	48
3.1.2	Exportaciones por grupos de productos	50
3.1.2a	Exportaciones por grupos de productos: tasas de variación	51
3.1.3	Exportaciones no tradicionales	52
3.1.4	Exportaciones FOB, Importaciones CIF anuales, por continente, área económica y país	54

	página
3.1.5	55
3.1.6	55
3.1.6a	57
3.1.7	57
3.1.8	58
3.1.9	59
3.2	60
Balanza de pagos:	
3.2.1.1	61
3.2.1.2	63
3.2.2	65
3.3	66
3.3.1	66
3.3.2	67
3.4	68
3.4.1	69
3.4.2	70
3.4.3	70
4. ESTADÍSTICAS DEL SECTOR REAL	
- Gráficos	71
4.1	72
Estadísticas Petroleras:	
4.1.1	72
4.1.2	73
4.1.2a	74
4.1.3	76
4.1.4	77
Ingresos y egresos por comercialización interna de derivados importados	77
- Gráficos	79
4.2	80
Precios, Salarios y Mercado Laboral:	
4.2.1	80
4.2.1a	81
4.2.2	83
4.2.3	84
4.2.4	85
4.2.4a	86
4.2.5	87
4.2.5a	88
4.2.6	89
4.2.6a	90
4.2.6b	91
4.2.7	92
4.2.7a	93
Indicadores de coyuntura del mercado laboral ecuatoriano: Cuenca, Guayaquil, Quito, Machala y Ambato	93
4.3	95
Producto Interno Bruto:	
4.3.1	95
4.3.2	96
4.3.3	98
Oferta y utilización final de Bienes y Servicios	98
4.4	99
Previsiones Macroeconómicas: Producto Interno Bruto :	
<i>Nota: Las previsiones macroeconómicas por actividad, para este año 2010, se publicarán en la próxima edición del boletín, pues aún se está trabajando en las series de cuencas nacionales anuales en valores nominales para los años 2008 y 2009, incorporando los cambios metodológicos del sector petrolero. Las nuevas previsiones macroeconómicas (2010) se las realizará en base a la evolución de las matrices de oferta y utilización de bienes y servicios de 2009.</i>	
4.5	99
Indice de actividad económica coyuntural - IDEAC	
4.5.1	99
Series ajustadas por tendencia	99
4.5.2	99
Serie bruta	99
- Gráficos	100

Nota General:

Las cifras están expresadas en dólares de los Estados Unidos de Norteamérica.

Se utilizan los siguientes signos convencionales:

- no existe transacción;
- ... no hay información disponible; y,
- 0 (cero) el dato es inferior que la unidad.

Las estadísticas de la sección 4.3 correspondientes al periodo 1993-2004 tienen carácter definitivo; las 2005 y 2006 semidefinitivo; y, las 2007 provisional.

Las notas metodológicas de la Información Estadística Mensual fueron publicadas en forma impresa hasta el boletín N. 1847 correspondiente al mes de enero del 2006. A partir de este número cualquier referencia dirigirse a la información difundida en internet.

Esta información se difunde en Internet (<http://www.bce.fin.ec>) antes de su publicación en soporte papel de acuerdo al calendario establecido por el Banco Central del Ecuador y está en concordancia con los requerimientos de las NEDD (Normas Especiales para la Divulgación de Datos) del FMI. El calendario de difusión específico de las NEDD se encuentra en la hoja web del FMI (<http://dsbb.imf.org/>).

SECTOR MONETARIO Y FINANCIERO

RESERVA INTERNACIONAL DE LIBRE DISPONIBILIDAD Millones de dólares

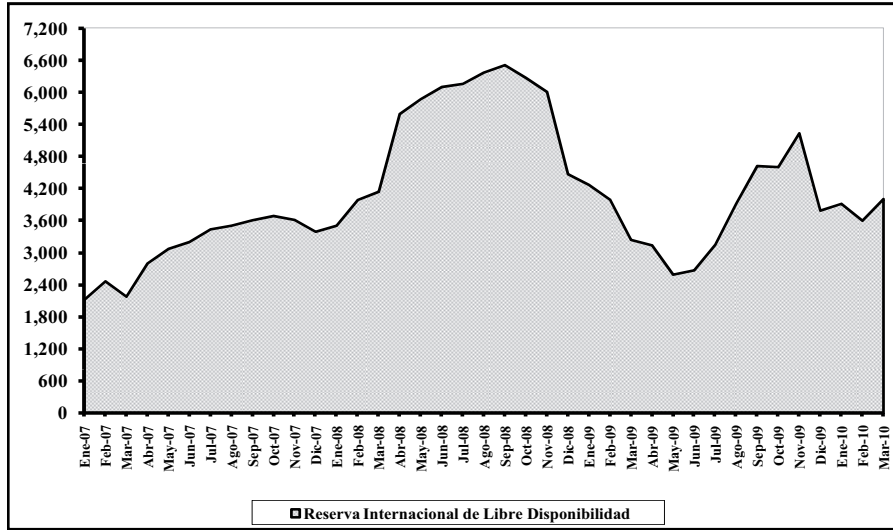

TASAS DE INTERÉS REFERENCIALES porcentaje

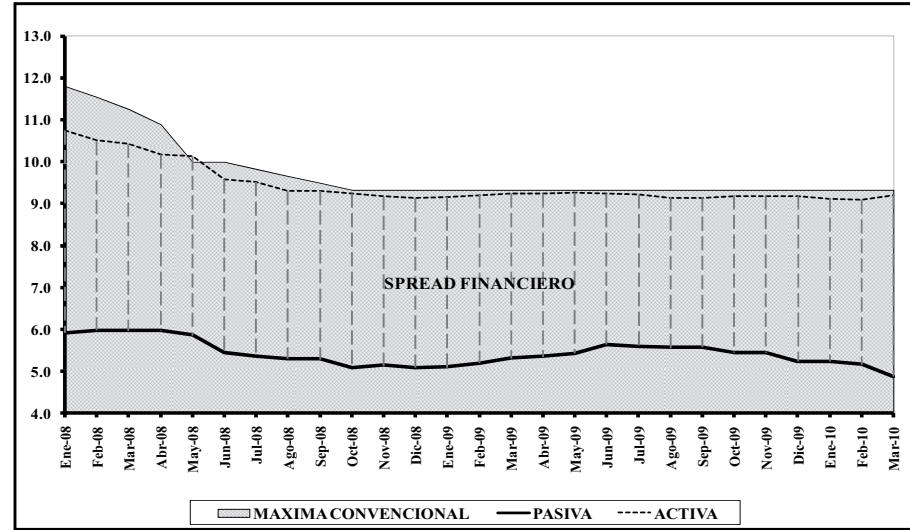

CARTERA BANCOS PRIVADOS Millones de dólares

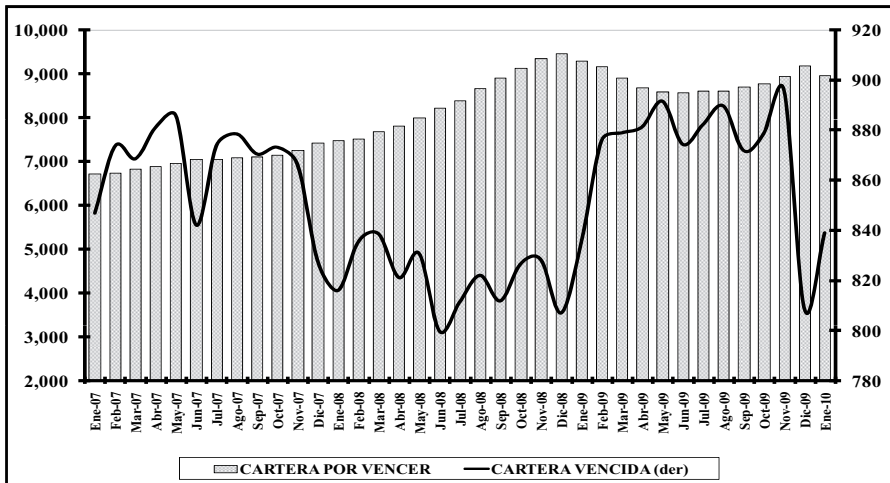

CAPTACIONES BANCOS PRIVADOS Millones de dólares

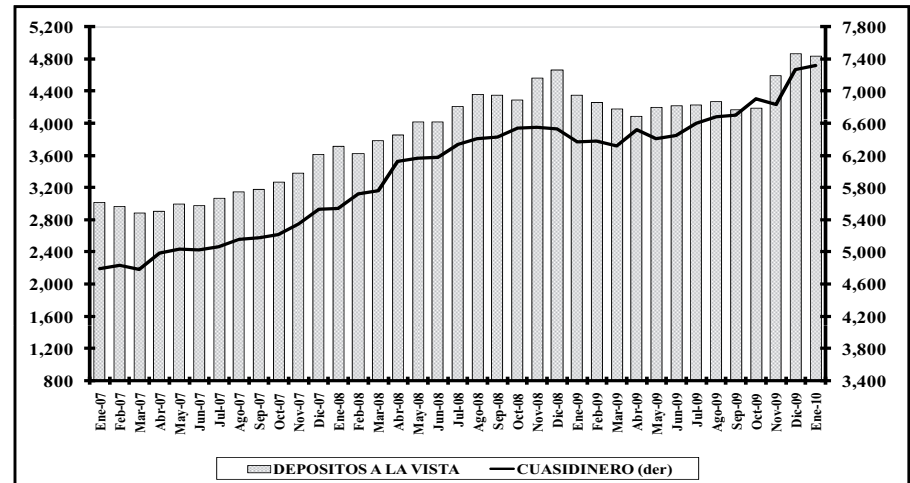

1.1.1 OFERTA MONETARIA (M1) Y LIQUIDEZ TOTAL (M2)

En millones de dólares al final del período

Período	Especies Monetarias en Circulación (1)	Moneda Fraccionaria (2)	Depósitos a la vista (2)	Oferta Monetaria M1 (3)	Cuasidinero (4)	LIQUIDEZ TOTAL M2 (5)	Reservas Bancarias (6)	Caja BCE	Caja OSD	BASE MONETARIA BM (7)	Multiplificador M1/BM (8)	Multiplificador M2/BM (8)
	a	b	c	d=a+b+c	e	f=d+e	g	h	i	j=a+b+g+h+i	k=d/j	l=f/j
2007												
Enero	2.844,9	66,1	3.058,1	5.969,0	6.176,4	12.145,4	435,7	247,3	322,9	3.916,9	1,5	3,1
Febrero	2.840,1	66,2	3.010,6	5.916,8	6.232,0	12.148,8	420,0	181,7	356,3	3.864,2	1,5	3,1
Marzo	2.977,7	65,5	2.927,9	5.971,1	6.196,0	12.167,1	493,8	217,2	311,0	4.065,2	1,5	3,0
Abril	3.011,5	65,9	2.950,7	6.028,1	6.376,9	12.405,0	417,8	218,1	326,7	4.039,9	1,5	3,1
Mayo	2.975,8	65,8	3.041,6	6.083,2	6.469,8	12.553,0	447,2	154,5	345,4	3.988,7	1,5	3,1
Junio	3.006,5	65,6	3.017,1	6.089,1	6.492,3	12.581,4	482,1	149,0	321,4	4.024,5	1,5	3,1
Julio	2.983,3	66,4	3.115,8	6.165,5	6.570,2	12.735,7	460,2	139,5	369,5	4.018,9	1,5	3,2
Agosto	3.063,9	67,3	3.196,8	6.328,0	6.761,0	13.089,0	529,6	124,2	322,9	4.108,0	1,5	3,2
Septiembre	2.983,1	67,9	3.225,3	6.276,3	6.844,5	13.120,8	535,8	221,2	339,8	4.147,7	1,5	3,2
Octubre	2.975,7	69,8	3.317,1	6.362,6	6.919,6	13.282,2	474,8	167,7	375,4	4.063,4	1,6	3,3
Noviembre	3.028,6	70,3	3.425,1	6.524,0	7.087,2	13.611,2	527,6	191,7	333,6	4.151,8	1,6	3,3
Diciembre	3.279,3	71,4	3.658,5	7.009,2	7.309,2	14.318,3	692,2	121,8	397,6	4.562,3	1,5	3,1
2008												
Enero	3.070,6	72,2	3.753,5	6.896,2	7.344,5	14.240,7	763,3	265,4	391,3	4.562,7	1,5	3,1
Febrero	3.078,0	72,1	3.664,2	6.814,3	7.548,5	14.362,8	710,3	234,7	340,7	4.435,8	1,5	3,2
Marzo	3.068,9	73,5	3.823,6	6.966,0	7.620,3	14.586,3	671,1	214,3	390,8	4.418,7	1,6	3,3
Abril	3.164,7	74,4	3.895,5	7.134,6	8.048,9	15.183,6	701,0	143,8	384,0	4.467,9	1,6	3,4
Mayo	3.177,0	74,3	4.052,8	7.304,1	8.098,5	15.402,6	755,0	139,9	359,1	4.505,3	1,6	3,4
Junio	3.180,9	74,4	4.058,7	7.314,0	8.126,6	15.440,6	724,4	124,7	386,3	4.490,6	1,6	3,4
Julio	3.231,2	75,3	4.246,9	7.553,4	8.345,9	15.899,2	754,4	156,0	409,5	4.626,3	1,6	3,4
Agosto	3.331,5	75,0	4.401,2	7.807,7	8.459,5	16.267,2	744,4	150,0	382,2	4.683,1	1,7	3,5
Septiembre	3.316,5	75,2	4.391,7	7.783,4	8.456,5	16.239,9	634,3	178,8	421,9	4.626,7	1,7	3,5
Octubre	3.408,4	76,0	4.323,6	7.807,9	8.567,6	16.375,5	815,1	219,3	387,5	4.906,3	1,6	3,3
Noviembre	3.409,1	75,8	4.608,0	8.092,9	8.598,4	16.691,3	991,5	220,8	417,0	5.114,2	1,6	3,3
Diciembre	4.098,1	77,3	4.704,7	8.880,2	8.580,9	17.461,1	1.239,0	191,6	522,3	6.128,3	1,4	2,8
2009												
Enero	3.781,3	76,0	4.386,6	8.243,9	8.432,6	16.676,6	759,7	535,5	461,2	5.613,7	1,5	3,0
Febrero	3.718,1	74,9	4.289,4	8.082,4	8.443,7	16.526,2	851,9	436,0	503,3	5.584,2	1,4	3,0
Marzo	3.808,6	74,2	4.213,3	8.096,1	8.354,9	16.451,0	552,7	354,4	500,8	5.290,7	1,5	3,1
Abril	3.912,2	75,3	4.116,5	8.103,9	8.555,6	16.659,5	640,8	255,6	471,2	5.355,1	1,5	3,1
Mayo	3.844,8	74,1	4.234,9	8.153,8	8.478,5	16.632,2	576,4	305,8	483,2	5.284,2	1,5	3,1
Junio	3.784,8	73,8	4.254,4	8.113,1	8.529,0	16.642,1	746,3	263,3	519,8	5.388,1	1,5	3,1
Julio	3.815,6	74,5	4.259,6	8.149,7	8.713,7	16.863,4	861,1	231,4	450,4	5.433,0	1,5	3,1
Agosto	3.825,4	75,2	4.300,7	8.201,4	8.821,9	17.023,4	938,2	269,3	478,6	5.586,8	1,5	3,0
Septiembre	3.750,0	76,7	4.202,8	8.029,5	8.841,9	16.871,4	806,5	236,0	538,4	5.407,5	1,5	3,1
Octubre	3.894,2	75,5	4.219,8	8.189,5	9.146,3	17.335,8	915,1	180,0	479,5	5.544,2	1,5	3,1
Noviembre	3.918,3	76,1	4.628,3	8.622,7	9.073,3	17.696,0	1.046,5	333,3	516,9	5.891,1	1,5	3,0
Diciembre	4.230,1	77,4	4.902,2	9.209,6	9.621,7	18.831,3	1.702,6	358,9	554,3	6.923,1	1,3	2,7
2010												
Enero	3.984,1	77,2	4.872,2	8.933,5	9.667,6	18.601,2	1.697,5	538,5	543,2	6.840,6	1,3	2,7
Febrero	3.951,5	77,4	5.008,0	9.037,0	9.697,9	18.734,9	1.444,5	531,6	543,7	6.548,7	1,4	2,9

(1) La metodología de cálculo y la serie 2000.1 - 2007.12 de las especies monetarias en circulación constan en la Revista "Cuestiones Económicas" del Banco Central del Ecuador, Vol. 23, N° 2, 2007. (2) Se refiere a depósitos en cuenta corriente recibidos por las instituciones bancarias, exigibles mediante la presentación de cheques u otros mecanismos de pago y registro. (3) La oferta monetaria se define como la cantidad de dinero a disposición inmediata de los agentes para realizar transacciones; contablemente el dinero en sentido estricto, es la suma de las especies monetarias en circulación y los depósitos en cuenta corriente. (4) Corresponde a las captaciones de las Otras Sociedades de Depósito, que sin ser de liquidez inmediata, suponen una "segunda línea" de medios de pago a disposición del público. Está formado por los depósitos de ahorro, plazo, operaciones de reporto, fondos de tarjetahabientes y otros depósitos. (5) La liquidez total o dinero en sentido amplio incluye la oferta monetaria y el cuasidinero. (6) Son los depósitos que las instituciones financieras mantienen en el BCE por concepto de encaje. (7) La base monetaria o dinero de alto poder se define contablemente como la suma de la emisión monetaria y las reservas bancarias. En el esquema de dolarización se considera las especies monetarias en circulación, las cajas del sistema bancario (BCE y OSD) y las reservas bancarias en el BCE. (8) El multiplicador monetario es aquel factor, dado ciertos determinantes, que permite crear el dinero secundario, resultado de un proceso de expansión de los activos y pasivos del sistema financiero. A partir de la base monetaria es posible calcular los multiplicadores del dinero en sentido estricto y en sentido amplio.

FUENTE: Instituciones Financieras.

1.1.2 CAPTACIONES Y CRÉDITO DEL PANORAMA FINANCIERO POR SECTORES

En millones de dólares al final del período

Período			PANORAMA FINANCIERO (1)																
			Depósitos a la vista					Causidinerio (2)					Crédito al sector privado						
			Total	Gobier- nos prov. y locales	Socieda- des pub. no finan. (empre- sas)	Otras so- ciedades no finan. (empre- sas)	Otros sectores residentes (hogares)	Total	Gobier- nos prov. y locales	Socieda- des pub. no finan. (empre- sas)	Otras so- ciedades no finan. (empre- sas)	Otros sectores residentes (hogares)	Total	Cartera		Cartera		Otros (3)	
													Por vencer (Empre- sas)	Por vencer (Hogares)	Vencida (Empre- sas)	Vencida (Hoga- res)	Empre- sas	Hogares	
			a=b+c+d+e	b	c	d	e	f=g+h+i+j	g	h	i	j	k=l+m+n+ o+p+q	l	m	n	o	p	q
2007	Enero	31	3.627,6	335,9	428,5	1.545,1	1.318,0	6.178,8	37,6	145,38	1.052,3	4.943,5	10.114,9	3.975,2	4.594,2	695,2	307,9	518,6	23,9
	Febrero	28	3.682,4	332,1	507,2	1.519,0	1.324,2	6.234,4	23,6	149,7	1.063,2	4.997,9	10.165,7	3.952,0	4.628,5	711,7	327,9	523,5	22,2
	Marzo	31	3.483,1	293,9	421,1	1.438,3	1.329,8	6.198,3	22,9	158,5	1.045,9	4.971,1	10.308,7	3.990,3	4.755,2	705,0	325,0	509,7	23,6
	Abril	30	3.568,8	302,5	489,2	1.423,6	1.353,6	6.379,3	23,8	164,4	1.046,5	5.144,6	10.337,7	3.976,4	4.782,6	712,4	331,8	513,6	20,9
	Mayo	31	3.759,6	353,5	541,5	1.513,9	1.350,8	6.472,3	24,0	161,1	1.076,9	5.210,2	10.460,6	4.001,6	4.873,9	711,1	339,2	512,1	22,7
	Junio	30	3.763,7	383,2	528,8	1.495,4	1.356,3	6.494,6	21,9	183,2	1.156,1	5.133,4	10.587,8	4.082,4	4.968,2	692,9	313,1	510,8	20,5
	Julio	31	3.842,3	393,9	567,5	1.548,6	1.332,3	6.636,4	18,4	203,1	1.122,8	5.292,2	10.744,7	4.080,3	5.075,4	710,7	339,2	511,2	27,9
	Agosto	31	3.964,0	402,4	637,1	1.590,9	1.333,6	6.763,7	22,2	219,1	1.123,7	5.398,7	10.858,5	4.113,4	5.159,6	712,3	337,0	508,1	28,1
	Septiembre	30	3.970,7	469,9	495,4	1.602,1	1.403,3	6.847,2	19,7	211,1	1.102,6	5.513,8	10.961,7	4.104,8	5.257,1	705,3	343,7	516,9	33,9
	Octubre	31	4.133,1	499,9	536,3	1.696,2	1.400,7	6.922,5	19,3	224,3	1.128,1	5.550,9	11.057,5	4.171,0	5.257,0	703,4	353,7	538,0	34,3
	Noviembre	30	4.268,8	525,9	533,0	1.787,5	1.422,4	7.090,2	19,5	222,5	1.139,5	5.708,7	11.236,8	4.224,7	5.321,0	703,8	341,0	613,1	33,2
	Diciembre	31	4.453,6	493,6	500,3	1.810,7	1.649,0	7.312,4	14,7	224,3	1.127,3	5.946,1	11.395,1	4.311,8	5.483,0	684,8	305,2	575,3	35,0
2008	Enero	31	4.627,0	563,2	537,9	2.032,9	1.492,9	7.347,0	14,2	238,0	1.186,9	5.907,9	11.479,7	4.356,62	5.532,0	665,9	325,4	566,1	33,7
	Febrero	29	4.814,1	666,7	707,0	1.899,9	1.540,6	7.551,0	13,1	246,9	1.278,1	6.012,9	11.570,5	4.384,8	5.558,1	679,0	346,9	567,9	33,8
	Marzo	31	4.910,8	589,4	708,1	2.057,8	1.555,5	7.622,9	12,0	250,1	1.254,3	6.106,6	11.772,8	4.530,2	5.611,7	676,7	356,4	562,0	35,8
	Abril	30	4.964,9	698,1	566,6	1.903,6	1.796,6	8.051,8	12,5	265,4	1.275,6	6.498,2	12.021,8	4.633,6	5.708,7	674,5	334,9	590,5	79,7
	Mayo	31	5.227,8	707,0	694,3	1.999,8	1.826,6	8.101,3	12,1	254,1	1.323,5	6.511,6	12.261,2	4.735,8	5.809,6	676,1	353,7	601,4	84,7
	Junio	30	5.253,4	689,3	669,8	2.176,9	1.717,4	8.129,5	12,8	257,4	1.336,1	6.523,2	12.515,1	4.890,0	5.945,4	668,2	330,2	601,2	80,2
	Julio	31	5.527,1	722,2	749,3	2.285,7	1.769,9	8.348,8	11,7	269,7	1.418,2	6.649,2	12.698,1	4.987,2	6.115,1	682,6	323,8	556,9	32,5
	Agosto	31	5.601,7	760,3	675,7	2.346,7	1.818,9	8.475,7	20,3	233,9	1.453,0	6.768,5	13.113,1	5.172,0	6.322,6	688,7	337,4	559,4	33,1
	Septiembre	30	5.468,2	712,2	566,7	2.252,3	1.937,0	8.443,6	21,2	246,8	1.466,7	6.708,9	13.467,4	5.323,3	6.500,1	683,7	335,5	591,8	33,1
	Octubre	31	5.466,7	690,2	667,9	2.267,2	1.841,4	8.579,0	20,6	249,0	1.496,6	6.812,9	13.775,6	5.510,5	6.541,7	686,4	362,0	643,5	31,5
	Noviembre	30	5.803,9	674,7	729,9	2.387,9	2.011,4	8.610,9	24,4	244,1	1.483,4	6.859,0	14.127,2	5.632,3	6.725,8	688,7	382,4	668,7	29,3
	Diciembre	31	5.792,1	635,0	679,8	2.504,5	1.972,7	8.594,2	20,7	199,6	1.510,1	6.863,7	14.300,3	5.707,7	6.838,6	680,0	359,5	689,5	25,0
2009	Enero	31	5.376,9	556,4	618,7	2.353,1	1.848,7	8.450,5	30,5	185,3	1.550,1	6.684,6	14.247,0	5.596,0	6.822,0	688,8	397,3	703,2	39,7
	Febrero	28	5.259,1	523,6	649,4	2.334,0	1.752,2	8.462,5	29,6	188,5	1.569,8	6.674,6	14.201,8	5.524,9	6.771,5	715,2	439,0	721,4	29,9
	Marzo	31	5.096,0	444,4	606,4	2.365,8	1.679,5	8.372,6	30,3	166,0	1.622,2	6.554,1	13.921,7	5.361,4	6.704,0	718,8	426,0	682,9	28,7
	Abril	30	4.895,9	381,5	534,0	2.252,4	1.728,0	8.653,4	32,1	162,3	1.591,0	6.868,0	13.712,3	5.245,7	6.579,4	731,7	431,8	698,1	25,7
	Mayo	31	4.963,6	397,4	465,8	2.392,8	1.707,6	8.495,8	31,5	162,0	1.571,7	6.730,5	13.632,5	5.212,0	6.522,7	734,1	451,6	691,4	20,6
	Junio	30	5.069,4	405,5	547,0	2.413,3	1.703,5	8.546,6	30,2	157,3	1.509,2	6.849,9	13.633,5	5.278,4	6.431,5	727,9	432,9	743,4	21,1
	Julio	31	5.085,6	387,1	569,7	2.364,0	1.764,8	8.731,1	35,4	150,8	1.555,7	6.989,1	13.716,9	5.326,3	6.459,1	737,5	445,1	728,2	20,6
	Agosto	30	5.127,9	394,0	590,6	2.361,8	1.781,6	8.839,2	34,4	133,2	1.633,2	7.038,5	13.749,7	5.307,0	6.515,6	737,7	463,6	705,1	20,7
	Septiembre	30	5.095,5	483,7	581,7	2.300,3	1.729,8	8.859,5	29,8	105,2	1.626,8	7.097,7	13.901,4	5.427,2	6.564,4	733,6	446,3	707,9	22,0
	Octubre	31	5.172,2	530,8	612,7	2.390,4	1.638,3	9.164,1	29,8	93,9	1.678,0	7.362,4	14.096,4	5.427,6	6.684,7	749,8	458,8	753,9	21,4
	Noviembre	30	5.680,6	589,4	666,4	2.542,0	1.882,8	9.089,6	28,1	87,8	1.616,6	7.357,2	14.339,7	5.565,5	6.737,5	767,5	478,8	774,4	22,1
	Diciembre	31	5.876,8	560,5	610,0	2.689,3	2.016,9	9.792,2	25,3	93,5	1.638,1	8.035,2	14.522,6	5.741,2	6.904,1	724,8	402,1	733,3	17,1
2010	Enero	31	5.902,7	634,0	577,8	2.663,0	2.027,9	9.839,3	25,8	81,2	1.721,3	8.011,0	14.416,3	5.642,5	6.835,9	743,5	445,0	730,5	19,0
	Febrero	28	6.186,1	684,5	688,1	2.764,3	2.049,0	9.717,1	25,8	79,4	1.732,8	7.879,1	14.444,3	5.624,0	6.870,2	761,8	472,9	701,4	14,0

(1) Corresponde a la consolidación del panorama monetario (PM) y de otras sociedades financieras (OSF).

(2) Se refiere a depósitos de ahorro, depósitos a plazo fijo, operaciones de reperto y otros depósitos.

(3) Se compone de títulos valores y otros activos.

FUENTE: Instituciones financieras.

1.2.1 RESERVA INTERNACIONAL DE LIBRE DISPONIBILIDAD

En millones de dólares al final del período

	2009									2010		
	Abr.	May.	Jun.	Jul.	Ago.	Sep.	Oct.	Nov.	Dic.	Ene.	Feb.	Mar.
1. Posición neta en divisas (1.1+1.2+1.3)	2.335,2	1.661,6	1.852,2	2.287,4	3.040,9	3.733,4	3.648,7	4.178,0	2.846,5	2.940,7	2.607,1	3.003,2
1.1 Caja en divisas	255,6	305,8	263,3	231,4	269,3	236,0	180,0	333,3	358,9	538,5	531,6	482,5
1.2 Depósitos netos en bancos e instituciones financieras												
del exterior (1)	1.285,7	667,0	1.472,0	1,6	1,6	544,4	164,4	570,6	597,0	522,7	288,9	403,0
1.3 Inversiones, depósitos a plazo y títulos	793,9	688,7	116,9	2.054,4	2.770,0	2.953,1	3.304,3	3.274,1	1.890,6	1.879,4	1.786,5	2.117,8
2. Oro	746,1	824,0	789,4	793,2	807,1	841,1	878,5	993,2	918,6	911,0	936,2	942,3
3. DEGs	25,5	26,3	26,4	26,4	26,6	26,9	27,0	27,4	26,7	26,5	25,9	25,4
4. Posición de reserva en FMI	25,7	26,6	26,6	26,6	26,8	27,2	27,3	27,6	26,9	26,7	26,3	26,0
5. Posición con ALADI	9,8	55,9	-19,6	18,1	20,1	-3,9	23,3	10,4	-26,7	13,4	7,5	10,1
RILD (1+2+3+4+5)	3.142,3	2.594,4	2.675,0	3.151,8	3.921,6	4.624,7	4.604,8	5.236,7	3.792,1	3.918,2	3.603,0	4.007,1

(1) Se deduce el valor correspondiente a los swaps de oro.

FUENTE: Banco Central del Ecuador.

1.2.2 CUENTAS MONETARIAS: BANCO CENTRAL DEL ECUADOR

En millones de dólares al final del período

	2009									2010		
	Abr.	May.	Jun.	Jul.	Ago.	Sep.	Oct.	Nov.	Dic.	Ene.	Feb.	Mar.
I. ACTIVOS EXTERNOS NETOS (a+b)	4.615,4	4.150,9	4.181,9	4.631,0	5.395,4	6.186,0	6.139,4	6.426,2	4.982,1	5.085,5	4.763,1	4.967,4
a. Reserva internacional de libre disponibilidad	3.142,3	2.594,4	2.675,0	3.151,8	3.921,6	4.624,7	4.604,8	5.236,7	3.792,1	3.918,2	3.603,0	4.007,1
b. Otros activos externos netos (b.1-b.2)	1.473,1	1.556,5	1.506,9	1.479,2	1.473,8	1.561,3	1.534,6	1.189,5	1.190,1	1.167,3	1.160,1	960,3
b.1 Activos	1.478,7	1.561,9	1.512,3	1.485,1	1.479,7	1.568,3	1.542,0	1.196,9	1.197,7	1.175,3	1.168,1	969,2
b.2 Pasivos	5,6	5,4	5,5	5,9	5,9	7,0	7,4	7,4	7,6	8,0	8,0	8,9
II. ACTIVOS INTERNOS NETOS (c+d)	-2.967,3	-2.620,4	-2.394,0	-2.718,0	-3.402,8	-4.258,5	-4.045,1	-4.100,8	-2.072,0	-2.123,0	-2.054,2	-2.118,4
c. Crédito interno (c.1+c.2+c.3+c.4+c.5)	-2.078,0	-1.650,0	-1.461,4	-1.781,4	-2.455,2	-3.278,4	-3.027,5	-3.343,2	-1.386,6	-1.469,1	-1.241,4	-1.427,7
c.1 Crédito neto al gobierno central	-1.143,4	-761,5	-489,8	-817,6	-1.732,5	-2.192,9	-1.763,0	-2.100,7	-825,0	-1.085,9	-761,6	-805,3
c.1.1 Crédito	56,0	57,2	64,0	67,2	68,6	68,5	123,5	123,5	69,1	70,5	58,7	59,4
c.1.2 Depósitos y otros pasivos	1.199,4	818,7	553,9	884,8	1.801,2	2.261,4	1.886,5	2.224,2	894,1	1.156,4	820,2	864,7
c.1.2.1 Depósitos Tesoro Nacional	737,5	410,6	169,0	335,5	1.272,4	1.764,3	1.389,8	1.738,9	397,8	497,4	278,3	383,8
c.1.2.2 Otros depósitos (Brady)	1,2	1,2	1,2	1,2	1,2	1,2	1,2	1,2	1,2	1,2	1,2	0,0
c.1.2.3 Cuentas por pagar	1,6	1,4	1,2	1,3	1,5	1,5	2,0	1,4	2,0	2,0	2,0	21,3
c.1.2.4 Dep. otras entidades gob. central	459,2	405,5	382,4	546,8	526,1	494,4	493,5	482,7	493,3	636,9	519,9	459,6
c.2 Crédito a los gobiernos provinciales y locales	2,6	2,5	2,5	2,5	2,5	2,5	2,5	2,5	2,4	2,4	2,4	2,4
c.3 Crédito neto fondos de seguridad social (1)	-1.080,8	-1.033,9	-1.116,6	-1.109,0	-867,4	-1.229,3	-1.408,2	-1.385,7	-1.229,8	-1.049,1	-1.162,8	-1.303,3
c.4 Crédito al sistema financiero	106,1	105,5	105,4	105,8	105,5	105,4	105,6	105,3	625,4	623,3	645,8	643,4
c.4.1 Crédito otras sociedades de depósito	105,9	105,3	105,2	105,7	105,4	105,2	105,5	105,2	335,3	333,2	355,7	353,3
c.4.1.1 Crédito	14,3	14,1	14,2	14,3	14,4	14,2	14,2	14,2	14,3	14,4	14,3	14,2
c.4.1.2 Títulos	89,2	89,2	89,2	89,2	89,2	89,2	89,2	89,2	319,2	317,0	339,7	337,4
c.4.1.3 Otros títulos valores (repos)	0,0	0,0	0,0	0,0	0,0	0,0	0,0	0,0	0,0	0,0	0,0	0,0
c.4.1.4 Otros (Capitaliz. bcos.+ otros activos)	2,4	1,9	1,8	2,1	1,8	1,8	2,1	1,7	1,7	1,9	1,7	1,7
c.4.2 Crédito otras sociedades financieras (CFN)	0,2	0,2	0,2	0,2	0,2	0,2	0,2	0,1	290,1	290,1	290,1	290,1
c.5 Crédito al sector privado (particulares)	37,6	37,4	37,1	36,9	36,7	36,1	35,7	35,5	40,3	40,1	34,7	35,1
d. Activos netos no clasificados (d.1-d.2)	-889,3	-970,3	-932,5	-936,6	-947,5	-980,1	-1.017,6	-757,6	-685,4	-653,8	-812,8	-690,7
d.1 Activos	521,3	526,5	526,2	525,8	525,6	525,3	525,2	527,9	521,4	521,3	522,2	522,3
d.2 Pasivos	1.410,6	1.496,8	1.458,7	1.462,4	1.473,2	1.505,5	1.542,8	1.285,6	1.206,7	1.175,1	1.335,0	1.213,0
III. PASIVOS MONETARIOS Y OTRAS OBLIGACIONES												
(I+II)=(e+f)	1.648,1	1.530,5	1.787,9	1.913,0	1.992,6	1.927,5	2.094,4	2.325,4	2.910,1	2.962,5	2.708,9	2.849,0
e. Pasivos Monetarios (e.1+e.2)	716,1	650,5	820,1	935,6	1.013,5	883,2	990,6	1.122,6	1.779,9	1.774,8	1.521,9	1.710,2
e.1 Emisión monetaria	75,3	74,1	73,8	74,5	75,2	76,7	75,5	76,1	77,4	77,2	77,4	77,9
e.1.1 Emisión monetaria (antigua) (2)	0,0	0,0	0,0	0,0	0,0	0,0	0,0	0,0	0,0	0,0	0,0	0,0
e.1.2 Emisión monetaria (nueva) (3)	75,3	74,1	73,8	74,5	75,2	76,7	75,5	76,1	77,4	77,2	77,4	77,9
e.2 Reservas bancarias	640,8	576,4	746,3	861,1	938,2	806,5	915,1	1.046,5	1.702,6	1.697,5	1.444,5	1.632,3
e.2.1 Depósitos otras sociedades de depósito	590,7	528,0	691,4	803,6	888,7	757,5	869,5	801,6	1.390,0	1.277,9	1.108,0	1.270,6
e.2.2 Depósitos otras sociedades financieras (CFN)	50,1	48,4	54,9	57,5	49,5	49,0	45,6	244,9	312,6	419,6	336,5	361,7
f. Otras obligaciones del BCE (f.1+f.2+f.3+f.4)	932,0	880,0	967,8	977,4	979,1	1.044,4	1.103,8	1.202,7	1.130,2	1.187,8	1.186,9	1.138,8
f.1 Bonos de estabilización	0,0	0,0	0,0	0,0	0,0	0,0	0,0	0,0	0,0	0,0	0,0	0,0
f.2 Títulos Banco Central del Ecuador	0,0	0,0	0,0	0,0	0,0	0,0	0,0	0,0	0,0	0,0	0,0	0,0
f.3 Depósitos monetarios	779,5	728,7	815,0	826,0	827,2	892,6	952,2	1.052,0	974,3	1.030,1	1.177,7	1.127,5
f.3.1 Depósitos gobiernos locales	341,3	361,9	368,9	354,4	361,8	445,6	489,5	547,1	512,3	586,3	633,4	646,7
f.3.2 Dep. sociedades púb. no finan. (empresas)	437,6	366,4	445,8	471,4	465,0	446,3	462,1	504,8	460,9	434,9	542,9	479,5
f.3.3 Depósitos sector privado (empresas y hogares)	0,5	0,5	0,3	0,3	0,4	0,7	0,6	0,1	1,2	8,9	1,5	1,3
f.4 Cuentas por pagar	152,5	151,3	152,8	151,3	151,9	151,7	151,6	150,7	155,8	157,7	9,2	11,3

(1) El signo negativo significa acumulación de depósitos.

(2) Corresponde a la emisión monetaria en sures expresada en dólares.

(3) Corresponde a la moneda fraccionaria puesta en circulación.

FUENTE: Banco Central del Ecuador.

1.2.3 RESUMEN DEL SISTEMA DE BALANES: BANCO CENTRAL DEL ECUADOR

En millones de dólares al final del período

	2007			2008								
	Dic.	Ene.	Feb.	Mar.	Abr.	May.	Jun.	Jul.	Ago.	Sep.	Oct.	Nov.
SISTEMA DE CANJE	0,0	0,0	0,0	0,0	0,0	0,0	0,0	0,0	0,0	0,0	0,0	0,0
Reserva internacional de libre disponibilidad (a)	71,4	72,2	72,1	73,5	74,4	74,3	74,4	75,3	75,0	75,2	76,0	75,8
Emisión monetaria	-71,4	-72,2	-72,1	-73,5	-74,4	-74,3	-74,4	-75,3	-75,0	-75,2	-76,0	-75,8
Emisión monetaria (antigua)	0,0	0,0	0,0	0,0	0,0	0,0	0,0	0,0	0,0	0,0	0,0	0,0
Emisión monetaria (nueva)	-71,4	-72,2	-72,1	-73,5	-74,4	-74,3	-74,4	-75,3	-75,0	-75,2	-76,0	-75,8
SISTEMA DE RESERVA FINANCIERA	0,0	0,0	0,0	0,0	0,0	0,0	0,0	0,0	0,0	0,0	0,0	0,0
Reserva internacional de libre disponibilidad (b)	692,2	763,3	710,3	671,1	701,0	755,0	724,4	754,4	744,4	634,3	815,1	991,5
Depósitos y obligaciones (reservas bancarias)	-692,2	-763,3	-710,3	-671,1	-701,0	-755,0	-724,4	-754,4	-744,4	-634,3	-815,1	-991,5
Bonos de estabilización monetaria	0,0	0,0	0,0	0,0	0,0	0,0	0,0	0,0	0,0	0,0	0,0	0,0
SISTEMA DE OPERACIONES	0,0	0,0	0,0	0,0	0,0	0,0	0,0	0,0	0,0	0,0	0,0	0,0
Saldo reserva internacional de libre disponibilidad (c)	2.757,2	2.675,5	3.207,0	3.398,9	4.823,7	5.045,5	5.304,4	5.331,7	5.552,9	5.802,0	5.382,4	4.944,2
Operaciones de reporto	0,0	0,0	0,0	0,0	0,0	0,0	0,0	0,0	0,0	0,0	0,0	0,0
Títulos del Tesoro Nacional	508,2	505,0	495,1	493,4	524,6	490,3	477,0	471,1	512,0	514,0	498,5	488,8
Depósitos del sector público no financiero	-3.197,6	-3.121,3	-3.643,5	-3.833,0	-5.286,7	-5.476,2	-5.753,8	-5.769,7	-6.006,3	-6.256,4	-5.872,4	-5.424,4
Depósitos de particulares	-13,6	-4,9	-5,1	-5,2	-7,1	-5,3	-5,5	-4,8	-6,2	-6,0	-4,8	-5,0
Pasivos externos de mediano y largo plazos (1)	-4,2	-4,4	-3,5	-4,1	-4,4	-4,2	-4,4	-2,4	-2,4	-3,5	-3,7	-3,5
Títulos Banco Central del Ecuador	-50,0	-50,0	-50,0	-50,0	-50,0	-50,0	-17,8	-26,0	-50,0	-50,0	0,0	0,0
SISTEMA DE OTRAS OPERACIONES DEL BCE	0,0	0,0	0,0	0,0	0,0	0,0	0,0	0,0	0,0	0,0	0,0	0,0
Activos	2.431,5	2.518,9	2.569,7	2.458,4	2.411,7	2.426,3	2.485,3	2.484,3	2.421,7	2.473,8	2.354,2	2.439,0
Otros activos externos (2)	1.076,0	1.160,1	1.200,3	1.147,4	1.092,6	1.108,3	1.150,6	1.139,3	1.112,2	1.161,3	1.032,3	1.105,1
Títulos del Tesoro Nacional	660,1	663,2	674,9	622,7	593,6	631,5	649,3	659,8	624,2	628,1	638,9	652,1
Crédito a los gobiernos provinciales y locales	2,8	2,8	2,8	2,8	2,7	2,7	2,7	2,6	2,6	2,6	2,6	2,6
Crédito al sistema financiero	109,9	110,3	110,2	105,8	136,0	106,1	105,5	105,8	105,9	105,5	105,7	105,7
Crédito al sector privado	40,8	41,3	41,1	41,0	39,4	39,5	39,5	39,5	39,3	38,9	38,5	37,9
Activos financieros	92,1	92,0	91,4	90,8	99,4	90,6	90,1	89,6	89,5	89,2	88,2	87,8
Activos no financieros	449,9	449,3	449,1	447,9	448,1	447,6	447,6	447,7	448,0	448,1	447,9	447,6
Pasivos y Capital	2.431,5	2.518,9	2.569,7	2.458,4	2.411,7	2.426,3	2.485,3	2.484,3	2.421,7	2.473,8	2.354,2	2.439,0
Otros pasivos (3)	516,0	597,9	599,1	510,1	507,3	507,9	517,7	517,6	512,2	515,1	511,7	512,4
Capital y Reservas	1.718,5	1.823,0	1.863,8	1.833,8	1.779,7	1.779,6	1.829,7	1.821,9	1.737,7	1.780,3	1.658,3	1.736,8
Superávit por valuaciones	82,4	82,4	82,4	82,4	82,4	82,4	82,4	82,4	82,4	82,4	82,4	82,4
Resultados netos	114,6	15,6	24,5	32,1	42,3	56,4	55,4	62,4	89,4	96,0	101,7	107,4
Memo ítem:												
Total reserva internacional de libre disponibilidad (a+b+c)	3.520,8	3.511,1	3.989,4	4.143,6	5.599,1	5.874,7	6.103,1	6.161,4	6.372,3	6.511,4	6.273,6	6.011,5

(1) Corresponde a obligaciones con el FMI y el FLAR.

(2) Incluye aportes a organismos internacionales, pesos andinos y el colateral de los intereses de los bonos Brady.

(3) Incluye resultados netos, ajustes cambiarios, provisiones y otros pasivos.

FUENTE: Banco Central del Ecuador.

1.2.4 BALANCE SECTORIAL: BANCO CENTRAL DEL ECUADOR
En millones de dólares al final del período

	2009												2010	
	Abr.	May.	Jun.	Jul.	Ago.	Sep.	Oct.	Nov.	Dic.	Enc.	Feb.	Mar.		
ACTIVOS (I+II+III+IV+V+VI+VII)	5.776,6	5.327,8	5.395,7	5.822,8	6.593,2	7.393,0	7.396,8	7.690,8	6.743,1	6.808,0	6.494,7	6.680,6		
I. ORO MONETARIO Y DEG	771,6	850,4	815,8	819,6	833,7	868,1	905,5	1.020,6	945,4	937,5	962,1	967,7		
Oro monetario	746,1	824,0	789,4	793,2	807,1	841,1	878,5	993,2	918,6	911,0	936,2	942,3		
DEG	25,5	26,3	26,4	26,4	26,6	26,9	27,0	27,4	26,7	26,5	25,9	25,4		
II. BILLETES Y MONEDAS Y DEPÓSITOS	2.792,9	2.290,9	2.949,0	2.755,0	3.703,0	4.405,6	3.738,6	3.922,7	3.138,6	3.502,6	3.015,0	2.906,2		
Billetes y monedas	255,6	305,8	263,3	231,4	269,3	236,0	180,0	333,3	358,9	538,5	531,6	482,5		
Depósitos transferibles	2.245,4	1.729,5	2.514,9	1.045,9	1.057,8	1.635,5	1.233,4	1.118,6	1.162,4	1.076,9	839,3	820,9		
Otros depósitos	291,9	255,6	170,8	1.477,6	2.375,8	2.534,2	2.325,2	2.470,8	1.617,3	1.887,2	1.644,1	1.602,8		
III. VALORES DISTINTOS DE ACCIONES	799,9	711,5	194,7	794,7	594,8	674,8	1.280,7	1.280,8	1.214,9	913,8	1.087,2	1.385,6		
Otras sociedades de depósito	89,2	89,2	89,2	89,2	89,2	89,2	89,2	89,2	319,2	317,0	339,7	337,4		
Otras sociedades financieras	0,0	0,0	0,0	0,0	0,0	0,0	0,0	0,0	290,0	290,0	290,0	290,0		
Gobierno Central	43,8	43,8	43,7	43,7	43,7	43,7	98,7	98,8	44,1	45,2	46,0	46,8		
No residentes	666,9	578,4	61,8	661,8	461,9	541,8	1.092,7	1.092,8	561,6	261,7	411,6	711,5		
IV. PRESTAMOS (a+b)	14,3	14,1	14,2	14,3	14,4	14,2	14,2	14,2	14,3	14,4	14,3	14,2		
a. Gobierno Central	0,0	0,0	0,0	0,0	0,0	0,0	0,0	0,0	0,0	0,0	0,0	0,0		
b. Otras sociedades de depósito	14,3	14,1	14,2	14,3	14,4	14,2	14,2	14,2	14,2	14,4	14,3	14,2		
Títulos del sistema financiero (repos)	0,0	0,0	0,0	0,0	0,0	0,0	0,0	0,0	0,0	0,0	0,0	0,0		
Intereses por cobrar en operde crédito	0,0	0,0	0,0	0,0	0,0	0,0	0,0	0,0	0,0	0,0	0,0	0,0		
Otros intereses por cobrar	0,7	0,6	0,7	0,8	0,9	0,7	0,7	0,7	0,7	0,9	0,8	0,7		
Crédito (por vencer)	0,0	0,0	0,0	0,0	0,0	0,0	0,0	0,0	0,0	0,0	0,0	0,0		
Crédito (vencido)	13,5	13,5	13,5	13,5	13,5	13,5	13,5	13,5	13,5	13,5	13,5	13,5		
Crédito que no devenga intereses (Sistema financiero)	0,0	0,0	0,0	0,0	0,0	0,0	0,0	0,0	0,0	0,0	0,0	0,0		
V. ACCIONES Y OTRAS PARTICIPACIONES														
DE CAPITAL	344,1	344,1	344,1	345,7	345,7	345,7	349,4	349,4	349,4	349,4	349,4	349,4		
Otras sociedades de depósito	0,0	0,0	0,0	0,0	0,0	0,0	0,0	0,0	0,0	0,0	0,0	0,0		
No residentes	344,1	344,1	344,1	345,7	345,7	345,7	349,4	349,4	349,4	349,4	349,4	349,4		
VI. OTRAS CUENTAS POR COBRAR (c+d)	544,5	601,8	562,7	578,4	586,4	569,7	593,6	585,7	570,4	580,2	556,6	547,3		
c. Créditos comerciales y anticipos	69,8	112,4	72,6	88,2	93,1	70,4	92,7	78,4	75,3	89,3	71,3	66,2		
Gobierno central	12,2	13,4	20,3	23,5	24,9	24,8	24,8	24,7	25,0	25,3	12,7	12,6		
Gobiernos provinciales y locales	2,6	2,5	2,5	2,5	2,5	2,5	2,5	2,5	2,4	2,4	2,4	2,4		
Sociedades públicas no financieras	0,0	0,0	0,0	0,0	0,0	0,0	0,0	0,0	0,0	0,0	0,0	0,0		
Otras sociedades de depósito	2,4	1,9	1,8	2,1	1,8	1,8	2,1	1,7	1,7	1,9	1,7	1,7		
Otras sociedades financieras	0,2	0,2	0,2	0,2	0,2	0,2	0,2	0,1	0,1	0,1	0,1	0,1		
Otras sociedades no financieras	31,6	31,4	31,2	31,1	30,9	30,5	30,3	30,1	34,9	34,7	34,5	34,3		
Otros sectores residentes	6,0	6,0	5,9	5,9	5,8	5,7	5,5	5,5	5,6	5,6	0,3	0,8		
No residentes	14,8	56,9	10,6	22,9	27,1	5,0	27,5	13,8	5,6	19,3	19,5	14,3		
d. Otros	474,7	489,4	490,1	490,2	493,3	499,3	500,9	507,2	495,0	490,9	485,3	481,1		
VII. ACTIVOS NO FINANCIEROS	509,3	514,9	515,2	515,1	515,1	515,0	514,9	517,4	510,1	510,1	510,0	510,1		
PASIVOS (VIII+IX+X+XI+XII+XIII+XIV)	5.776,6	5.327,8	5.395,7	5.822,8	6.593,2	7.393,0	7.396,8	7.690,8	6.743,1	6.808,0	6.494,7	6.680,6		
VIII. BILLETES Y MONEDAS EN CIRCULACION	75,3	74,1	73,8	74,5	75,2	76,7	75,5	76,1	77,4	77,2	77,4	77,9		
IX. DEPÓSITOS INCLUIDOS EN LA DEFINICION DE DINERO EN SENTIDO AMPLIO (e)	568,8	562,9	644,9	686,9	723,7	759,2	791,4	1.094,0	1.054,1	1.239,4	1.301,3	1.280,1		
e. Depósitos transferibles	568,8	562,9	644,9	686,9	723,7	759,2	791,4	1.094,0	1.054,1	1.239,4	1.301,3	1.280,1		
Gobiernos provinciales y locales	337,4	355,3	363,0	346,7	352,9	438,7	483,7	541,0	507,2	580,4	626,0	640,2		
Sociedades públicas no financieras	201,2	179,9	248,7	305,5	325,3	276,1	265,3	311,2	239,5	233,1	341,2	291,8		
Otras sociedades financieras	29,7	27,2	32,9	34,5	45,1	43,6	39,6	241,5	306,1	416,5	332,3	346,8		
Otros sectores residentes	0,5	0,5	0,3	0,3	0,4	0,7	0,9	0,4	1,4	9,3	1,8	1,3		

... / ...

1.2.4 BALANCE SECTORIAL: BANCO CENTRAL DEL ECUADOR (Cont.)

En millones de dólares al final del período

	2009												2010		
	Abr.	May.	Jun.	Jul.	Ago.	Sep.	Oct.	Nov.	Dic.	Ene.	Feb.	Mar.			
X. DEPOSITOS EXCLUIDOS EN LA DEFINICION DE DINERO EN SENTIDO AMPLIO (F+g)	3.541,8	3.018,6	3.011,2	3.418,0	4.155,7	4.882,1	4.823,1	5.076,0	4.192,5	4.120,8	3.723,5	4.052,8			
f. Depósitos transferibles	2.917,4	2.664,3	2.749,5	3.154,8	3.936,6	4.601,1	4.516,4	4.619,6	3.730,1	3.728,9	3.368,4	3.647,7			
Gobierno Central	818,9	661,0	499,0	799,3	1.734,7	2.162,7	1.785,5	1.973,2	663,4	958,7	661,5	645,9			
Fondos de la seguridad social	1.080,7	1.033,9	1.116,5	1.109,0	867,3	1.229,2	1.408,1	1.385,6	1.229,7	1.049,1	1.162,7	1.303,1			
Otras sociedades de depósito	590,7	527,9	691,3	803,6	888,7	757,4	869,5	801,6	1.389,9	1.277,9	1.107,1	1.265,8			
No residentes	427,1	441,4	442,6	442,9	446,0	451,8	453,4	459,1	447,0	443,2	437,0	432,9			
g. Otros depósitos	624,4	354,3	261,7	263,2	219,1	281,0	306,7	456,5	462,4	391,9	355,1	405,0			
Gobierno Central	379,0	156,2	53,6	84,1	64,9	97,2	99,0	249,6	228,8	176,9	137,8	197,4			
Fondos de la seguridad social (IESS)	0,0	0,0	0,0	0,0	0,1	0,1	0,1	0,1	0,1	0,0	0,0	0,3			
Gobiernos provinciales y locales	3,9	6,6	5,8	7,7	8,9	6,9	3,8	6,2	5,1	5,9	7,4	6,5			
Sociedades públicas no financieras	236,4	186,4	197,1	165,9	139,7	170,2	196,8	193,6	221,5	201,7	201,7	187,7			
Otras sociedades de depósito	0,0	0,0	0,0	0,0	0,0	0,0	0,0	0,0	0,0	0,0	0,0	0,9			
Otras sociedades financieras	0,2	0,3	0,3	0,3	0,3	0,3	0,3	0,3	0,3	0,3	0,2	0,2			
Otros sectores residentes	0,0	0,0	0,0	0,0	0,0	0,0	0,0	0,0	0,0	0,0	0,0	0,0			
No residentes	4,7	4,8	4,8	5,2	5,2	6,3	6,6	6,7	6,7	7,1	7,1	8,2			
XI. VALORES DISTINTOS DE ACCIONES EXCLUIDOS DE LA DEFINICION DE DINERO EN SENTIDO AMPLIO (h)	0,0	0,0	0,0	0,0	0,0	0,0	0,0	0,0	0,0	0,0	0,0	0,0	0,0	0,0	0,0
h. Otras sociedades de depósito	0,0	0,0	0,0	0,0	0,0	0,0	0,0	0,0	0,0	0,0	0,0	0,0			
Bonos estabilización bancos privados	0,0	0,0	0,0	0,0	0,0	0,0	0,0	0,0	0,0	0,0	0,0	0,0			
Títulos del Banco Central del Ecuador	0,0	0,0	0,0	0,0	0,0	0,0	0,0	0,0	0,0	0,0	0,0	0,0			
Descuento en títulos del BCE	0,0	0,0	0,0	0,0	0,0	0,0	0,0	0,0	0,0	0,0	0,0	0,0			
XII. PRESTAMOS (i)	0,8	0,6	1,0	0,7	0,7	2,2	0,7	0,7	1,6	0,7	1,7	5,2	0,8	0,6	1,0
i. No residentes	0,8	0,6	1,0	0,7	0,7	2,2	0,7	0,7	1,6	0,7	1,7	5,2	0,8	0,6	1,0
Swaps oro monetario	0,0	0,0	0,0	0,0	0,0	0,0	0,0	0,0	0,0	0,0	0,0	0,0			
Otros	0,0	0,0	0,4	0,0	0,0	1,5	0,0	0,0	1,5	0,0	1,7	10,9			
Oblig. con el FLAR	0,0	0,0	0,0	0,0	0,0	0,0	0,0	0,0	0,0	0,0	0,0	0,0			
Oblig. con el Fondo Monetario Internacional	0,0	0,0	0,0	0,0	0,0	0,0	0,0	0,0	0,0	0,0	0,0	0,0			
Endudamiento externo por cuenta Gobierno Nacional	0,5	0,5	0,5	0,5	0,5	0,5	0,5	0,5	0,5	0,5	0,5	0,5			
Intereses por pagar	0,2	0,0	0,0	0,1	0,1	0,1	0,1	0,1	0,1	0,3	0,3	0,2			
Obligaciones créditos especiales	0,1	0,1	0,1	0,1	0,1	0,1	0,1	0,1	0,1	0,1	0,1	0,1			
XIII. OTRAS CUENTAS POR PAGAR (j + k)	645,6	642,3	674,1	648,6	632,8	637,0	633,0	628,6	664,8	650,9	512,7	518,5	645,6	642,3	674,1
j. Créditos comerciales y anticipos	13,9	9,0	39,6	13,5	15,6	17,9	13,5	11,8	43,6	37,5	40,8	35,8	13,9	9,0	39,6
Gobierno Central	1,6	1,4	1,2	1,3	1,5	1,5	2,0	1,4	2,0	20,8	20,9	21,3	1,6	1,4	1,2
Gobiernos provinciales y locales	0,0	0,0	0,0	0,0	0,0	0,0	0,0	0,0	0,0	0,0	0,0	0,0	0,0	0,0	0,0
Otras sociedades de depósito	2,1	2,1	2,1	2,1	2,0	2,0	2,1	2,1	2,1	2,1	3,1	5,4	2,1	2,1	2,1
Otras sociedades financieras	0,0	0,0	0,0	0,0	0,0	0,0	0,0	0,0	0,0	0,0	0,0	0,0	0,0	0,0	0,0
Otros sectores residentes	5,1	4,5	6,0	5,2	5,0	5,4	5,2	4,9	7,3	8,6	4,8	4,9	5,1	4,5	6,0
No residentes	5,0	1,0	30,3	4,9	7,0	9,0	4,3	3,5	32,3	6,0	12,0	4,2	5,0	1,0	30,3
k. Otros	631,7	633,2	634,5	635,1	617,2	619,0	619,6	616,8	621,1	613,4	472,0	482,6	631,7	633,2	634,5
Sectores residentes	631,7	633,2	634,5	635,1	617,2	619,0	619,6	616,8	621,1	613,4	472,0	482,6	631,7	633,2	634,5
XIV. ACCIONES Y OTRAS PARTICIPACIONES DE CAPITAL	944,4	1.029,2	990,7	994,1	1.005,0	1.035,9	1.073,1	815,3	738,1	711,2	868,0	746,1	944,4	1.029,2	990,7
Fondos aportados	2,5	2,5	2,5	2,5	2,5	2,5	2,5	2,5	2,5	2,5	2,5	2,5	2,5	2,5	2,5
Utilidades retenidas	-992,0	-988,1	-977,6	-977,7	-980,5	-983,8	-983,7	31,8	25,8	1,0	156,5	154,9	-992,0	-988,1	-977,6
Reservas generales y especiales	1.894,6	1.975,6	1.926,1	1.929,8	1.943,6	1.977,7	2.014,8	739,9	668,3	666,3	690,0	569,4	1.894,6	1.975,6	1.926,1
Ajuste por valoración	39,2	39,3	39,8	39,5	39,5	39,5	39,5	41,2	41,4	41,4	19,1	19,3	39,2	39,3	39,8

1.4 PANORAMA MONETARIO (PM) (1)

En millones de dólares al final del período

	2009										2010	
	Mar.	Abr.	May.	Jun.	Jul.	Ago.	Sep.	Oct.	Nov.	Dic.	Ene.	Feb.
I. ACTIVOS EXTERNOS NETOS (a + b)	8.510,2	8.750,5	8.210,8	7.928,6	8.409,8	9.356,6	9.996,9	9.794,0	10.256,3	9.162,3	9.439,0	9.517,4
a. Reserva internacional de libre disponibilidad	3.244,1	3.142,3	2.594,4	2.675,0	3.151,8	3.921,6	4.624,7	4.604,8	5.236,7	3.792,1	3.918,2	3.603,0
b. Otros activos externos netos	5.266,1	5.608,3	5.616,4	5.253,6	5.258,0	5.435,0	5.372,2	5.189,2	5.019,7	5.370,2	5.520,8	5.914,4
II. ACTIVOS INTERNOS NETOS (c + d)	5.167,4	5.010,4	5.456,4	5.896,3	5.615,3	4.820,3	4.168,7	4.751,0	4.723,5	6.568,2	6.364,3	6.451,2
c. Crédito interno (c.1+ c.2 + c.3 + c.4 + c.5 + c.6)	8.876,9	8.610,8	9.136,8	9.612,8	9.373,9	8.566,7	8.212,1	8.861,4	8.695,6	10.506,6	10.163,2	10.511,7
c.1 Crédito neto al gobierno central (c.1.1 - c.1.2)	-2.539,5	-2.520,0	-2.115,5	-1.789,1	-2.148,0	-3.036,5	-3.283,8	-2.792,6	-3.064,2	-1.801,7	-2.131,7	-1.828,4
c.1.1 Crédito	194,1	178,7	178,5	193,8	208,6	215,3	230,2	268,9	276,4	210,5	210,1	188,4
c.1.2 Depósitos y otros pasivos	2.733,5	2.698,7	2.294,1	1.982,9	2.356,6	3.251,8	3.514,0	3.061,6	3.340,6	2.012,3	2.341,7	2.016,9
c.2 Crédito gobiernos provinciales y locales	16,5	16,0	14,9	13,0	14,2	13,6	12,8	12,0	13,4	17,1	15,4	14,1
c.3 Crédito neto fondos de seguridad social	-1.728,8	-1.733,8	-1.723,2	-1.715,2	-1.664,2	-1.422,3	-1.748,5	-1.786,6	-1.709,0	-1.556,8	-1.375,1	-1.500,3
c.4 Crédito sociedades públicas no finan. (empresas)	1,7	1,9	1,7	1,0	0,9	0,9	0,9	0,9	0,8	0,9	0,9	0,8
c.5 Crédito neto otras sociedades financieras (c.5.1-c.5.2)	-326,6	-378,7	-151,4	14,7	17,1	-157,7	-69,8	-36,2	-229,2	-57,6	-132,0	-11,7
c.5.1 Crédito	583,6	583,4	784,6	912,0	931,0	921,4	964,1	973,3	952,1	1.248,6	1.310,8	1.315,3
c.5.2 Depósitos y otros pasivos	910,2	962,1	936,0	897,2	913,9	1.079,1	1.033,9	1.009,5	1.181,2	1.306,3	1.442,9	1.326,9
c.6 Crédito al sector privado (c.6.1 + c.6.2 + c.6.3)	13.453,7	13.225,5	13.110,3	13.088,4	13.153,9	13.168,7	13.300,6	13.464,0	13.683,7	13.904,7	13.785,7	13.837,1
c.6.1 Cartera (c.6.1.1 + c.6.1.2)	12.846,1	12.604,2	12.498,2	12.421,3	12.501,6	12.542,0	12.672,6	12.803,0	13.013,5	13.232,8	13.124,9	13.182,1
c.6.1.1 Por vencer	11.715,3	11.463,3	11.336,6	11.287,2	11.356,1	11.377,2	11.532,9	11.647,7	11.831,4	12.162,7	11.998,4	12.016,7
c.6.1.2 Vencida	1.130,9	1.140,9	1.161,6	1.134,1	1.145,5	1.164,8	1.139,7	1.155,3	1.182,1	1.070,1	1.126,6	1.165,4
c.6.2 Títulos valores	200,5	203,1	191,7	241,1	229,6	193,3	200,1	233,8	237,7	262,7	253,3	248,5
c.6.3 Otros activos	407,0	418,3	420,5	426,0	422,7	433,4	427,9	427,2	432,5	409,2	407,4	406,5
d. Otros activos netos no clasificados (d.1 - d.2)	-3.709,6	-3.600,5	-3.680,3	-3.716,5	-3.758,6	-3.746,5	-4.043,4	-4.110,4	-3.972,1	-3.938,4	-3.798,9	-4.060,4
d.1 Activos	4.670,5	4.807,7	4.853,7	4.955,8	5.099,9	5.351,3	5.239,9	5.419,0	5.341,8	5.860,5	6.078,2	5.883,9
d.2 Pasivos	8.380,1	8.408,2	8.534,1	8.672,3	8.858,5	9.097,8	9.283,4	9.529,3	9.313,9	9.798,9	9.877,1	9.944,4
III. PASIVOS FINANCIEROS (I + II = e + f)	13.677,8	13.761,1	13.667,5	13.825,0	14.025,2	14.177,0	14.165,8	14.545,2	14.980,1	15.730,8	15.803,5	15.969,0
e. Pasivos monetarios (e.1 + e.2 + e.3)	13.525,1	13.608,6	13.516,2	13.672,3	13.873,9	14.025,1	14.014,1	14.394,0	14.830,0	15.575,9	15.647,6	15.961,4
e.1 Circulación monetaria (e.1.1 - e.1.2)	74,2	75,3	74,1	73,8	74,5	75,2	76,7	75,5	76,1	77,4	77,2	77,4
e.1.1 Emisión monetaria (e.1.1.1 + e.1.1.2)	74,2	75,3	74,1	73,8	74,5	75,2	76,7	75,5	76,1	77,4	77,2	77,4
e.1.1.1 Emisión monetaria antigua	0,0	0,0	0,0	0,0	0,0	0,0	0,0	0,0	0,0	0,0	0,0	0,0
e.1.1.2 Emisión monetaria nueva	74,2	75,3	74,1	73,8	74,5	75,2	76,7	75,5	76,1	77,4	77,2	77,4
e.1.2 (-) Caja bancos privados	0,0	0,0	0,0	0,0	0,0	0,0	0,0	0,0	0,0	0,0	0,0	0,0
e.2 Depósitos a la vista (e.2.1 + e.2.2 + e.2.3 + e.2.4)	5.096,0	4.895,9	4.963,6	5.069,4	5.085,6	5.127,9	5.095,5	5.172,2	5.680,6	5.876,8	5.902,7	6.186,1
e.2.1 Gobiernos provinciales y locales	444,4	381,5	397,4	405,5	387,1	394,0	483,7	530,8	589,4	560,5	634,0	684,5
e.2.2 Sociedades públicas no financieras (empresas)	606,4	534,0	465,8	547,0	569,7	590,6	581,7	612,7	666,4	610,0	577,8	688,1
e.2.3 Otras sociedades no financieras	2.365,8	2.252,4	2.392,8	2.413,4	2.364,0	2.361,8	2.300,3	2.390,4	2.542,0	2.689,3	2.663,0	2.764,3
e.2.4 Otros sectores residentes (hogares)	1.679,5	1.728,0	1.707,6	1.703,5	1.764,8	1.781,6	1.729,8	1.638,3	1.882,8	2.016,9	2.027,9	2.049,0
e.3 Cuasidinero (e.3.1 + e.3.2 + e.3.3 + e.3.4 + e.3.5)	8.354,9	8.637,4	8.478,5	8.529,0	8.713,7	8.821,9	9.146,3	9.073,3	9.621,7	9.667,6	9.677,6	9.697,9
e.3.1 Depósitos de ahorro	3.977,4	4.232,5	4.131,7	4.106,8	4.213,4	4.214,7	4.204,5	4.401,6	4.333,7	4.810,6	4.693,9	4.642,5
e.3.2 Depósitos a plazo fijo	3.858,0	3.881,8	3.840,2	3.962,8	4.030,2	4.149,5	4.206,8	4.316,1	4.278,3	4.315,2	4.466,5	4.570,4
e.3.3 Depósitos restringidos (2)	254,4	246,6	252,0	239,7	242,9	245,4	248,6	252,9	268,4	303,3	306,3	310,1
e.3.4 Operaciones de reporto	11,7	10,1	11,2	10,1	7,0	6,4	4,2	9,2	2,1	3,5	7,9	2,5
e.3.5 Otros depósitos (3)	253,4	266,3	243,4	209,6	220,3	206,0	177,8	166,5	190,9	189,1	193,1	172,5
f. Instrumentos financieros	152,8	152,5	151,3	152,8	151,3	151,9	151,7	151,2	150,1	155,0	156,0	7,6

(1) Corresponde a la consolidación de las cuentas del BCE con las OSD. A partir del mes de julio de 2002 no se incluye el Filanbanco porque no se dispone del balance contable. Según resoluciones de la Superintendencia de Bancos y Seguros del 22 de junio de 2004, No. SBS-2004-0541, No. SBS-2004-0543 y No. SBS-2004-0544, se autoriza el traspaso de activos, pasivos, contingentes, cuentas de orden, de resultados y patrimonio de The International Finverbank (Bahamas), Progreso Limited y FIN GRO International Bank & Trust Company, Limited, a favor de los bancos en saneamiento Tungurahua, Progreso y FINAGRO, respectivamente. Esto impide utilizar esta información, por no ser consistente con la metodología vigente, que no contempla la inclusión de las off-shore en los panoramas del sistema financiero. Por lo que a partir del 31 de diciembre de 2004, en la consolidación de los bancos cerrados, se ha procedido a reemplazar los balances de los bancos Tungurahua, Progreso y FINAGRO, con información del 24 de diciembre de 2004. Una vez que el BCE cuente con la información contable desagregada, procederá a actualizar el panorama de los bancos cerrados. (2) De acuerdo al Catálogo de Cuentas vigente a partir del 1o de julio de 2002, los depósitos restringidos están incluidos en el rubro otros depósitos. (3) No incluye depósitos por confirmar.

FUENTE: Instituciones Financieras.

1.5 PANORAMA: OTRAS SOCIEDADES FINANCIERAS (OSF) (1)

En millones de dólares al final del período

	2009										2010	
	Mar.	Abr.	May.	Jun.	Jul.	Ago.	Sep.	Oct.	Nov.	Dic.	Ene.	Feb.
I. ACTIVOS EXTERNOS NETOS (a - b)	60,3	60,4	61,9	3,5	2,7	1,7	1,4	2,9	2,9	2,9	5,9	6,0
a. Activos	61,8	61,8	63,3	56,0	51,9	51,8	51,9	53,5	53,6	53,5	53,5	53,7
b. Pasivos	1,5	1,5	1,5	52,5	49,2	50,2	50,5	50,6	50,6	50,6	47,6	47,6
II. ACTIVOS INTERNOS NETOS (c + d + e)	-42,6	-44,4	-44,7	14,0	14,6	15,6	16,2	14,8	13,5	14,1	11,9	13,1
c. Crédito interno neto (c.1 + c.2 + c.3 + c.4 + c.5)	517,5	522,1	520,3	534,1	543,3	531,8	539,5	543,7	549,4	616,8	612,8	630,2
c.1 Crédito neto al gobierno central (c.1.1 - c.1.2)	-270,0	-117,4	-119,2	-73,7	-73,9	-73,4	-43,7	-44,0	-44,2	-46,5	-42,1	-11,5
c.1.1 Crédito	13,9	13,6	13,9	10,6	10,7	10,7	10,7	10,7	10,8	8,1	12,2	12,4
c.1.2 Depósitos y otros pasivos (2)	283,9	131,0	133,2	84,3	84,5	84,1	54,4	54,7	55,1	54,7	54,3	23,8
c.2 Depósitos fondos seguridad social	-0,2	-212,1	-214,7	-214,5	-215,3	-407,9	-332,3	-325,5	-326,1	-325,8	-325,9	-325,9
c.3 Crédito gobiernos provinciales y locales	0,2	0,2	0,1	0,0	0,0	0,0	0,0	0,0	0,0	0,0	0,0	0,0
c.4 Crédito neto otras sociedades de depósito (c.4.1-c.4.2)	319,3	364,6	331,9	277,1	269,3	432,1	314,7	287,9	263,7	371,3	350,1	360,3
c.4.1 Crédito	335,4	377,5	347,1	406,2	414,0	594,3	525,7	511,5	475,4	590,2	591,7	590,9
c.4.1.1 Cartera (3)	221,3	216,9	206,2	204,2	200,2	195,1	189,7	188,8	188,4	189,0	185,2	183,9
c.4.1.2 Títulos (4)	108,5	112,9	114,2	126,2	129,4	161,3	182,0	196,2	203,2	302,7	284,4	300,6
c.4.1.3 Otros activos	5,6	47,8	26,7	75,8	84,4	237,9	154,1	126,5	83,7	98,5	122,2	106,4
c.4.2 Depósitos y otros pasivos	16,1	12,9	15,1	129,1	144,7	162,2	211,1	223,7	211,6	218,9	241,6	230,6
c.5 Crédito al sector privado (empresas y hogares) (c.5.1+c.5.2+c.5.3)	468,1	486,8	522,2	545,1	563,1	581,0	600,9	632,3	656,0	617,9	630,7	607,3
c.5.1 Cartera (c.5.1.1+c.5.1.2) (5)	364,0	384,3	422,3	447,6	466,5	481,9	498,9	518,0	529,7	539,4	541,9	546,9
c.5.1.1 Por vencer	350,1	361,8	398,1	422,7	429,4	445,4	458,7	464,7	471,6	482,6	480,1	477,6
c.5.1.2 Vencida	13,9	22,6	24,2	25,0	37,2	36,5	40,2	53,4	58,1	56,9	61,9	69,3
c.5.2 Títulos valores	72,1	70,5	68,3	66,4	64,4	64,6	67,7	80,0	91,3	43,6	53,9	24,1
c.5.3 Otros activos	31,9	31,9	31,5	31,1	32,2	34,5	34,3	34,4	35,0	34,8	34,8	36,3
d. Posición neta con el BCE (d.1-d.2)	14,4	25,4	24,6	31,0	34,5	43,2	43,5	40,1	40,5	-83,5	-74,5	-78,4
d.1 Reservas internas (d.1.1+d.1.2)	14,9	25,9	25,2	31,5	35,0	43,8	44,0	40,6	41,0	97,1	106,0	102,1
d.1.1 Depósitos en el BCE	14,9	25,9	25,2	31,5	35,0	43,8	44,0	40,6	41,0	97,1	106,0	102,1
d.1.2 Títulos TBC	0,0	0,0	0,0	0,0	0,0	0,0	0,0	0,0	0,0	0,0	0,0	0,0
d.2 Pasivos (d.2.1+d.2.2+d.2.3)	0,5	0,5	0,5	0,5	0,5	0,5	0,5	0,5	0,5	180,5	180,5	180,5
d.2.1 Depósitos a plazo										0,0	180,0	180,0
d.2.2 Otros pasivos (Valores)	0,5	0,5	0,5	0,5	0,5	0,5	0,5	0,5	0,5	0,5	0,5	0,5
d.2.3 Operaciones de reporto	0,0	0,0	0,0	0,0	0,0	0,0	0,0	0,0	0,0	0,0	0,0	0,0
e. Otros activos netos no clasificados (e.1-e.2)	-574,4	-591,9	-589,6	-551,1	-563,2	-559,5	-566,8	-568,9	-576,5	-519,3	-526,4	-538,8
e.1 Activos	124,8	118,7	123,9	121,8	122,2	123,4	124,2	124,3	122,7	180,1	181,0	217,2
e.2 Pasivos	699,2	710,6	713,5	672,9	685,4	682,9	691,0	693,2	699,2	699,4	707,4	756,0
III. PASIVOS FINANCIEROS (I + II = f + g)	17,7	16,0	17,3	17,5	17,4	17,3	17,6	17,8	16,3	17,0	17,8	19,2
f. Pasivos monetarios (f.1)	17,7	16,0	17,3	17,5	17,3	17,3	17,6	17,8	16,3	17,0	17,8	19,2
f.1 Cuasidinero (f.1.1 + f.1.2 + f.1.3 + f.1.4 + f.1.5)	17,7	16,0	17,3	17,5	17,3	17,3	17,6	17,8	16,3	17,0	17,8	19,2
f.1.1 Depósitos de ahorro	17,7	12,5	13,7	13,9	13,8	13,7	14,1	14,2	12,8	13,5	14,3	15,6
f.1.2 Depósitos a plazo fijo	0,0	3,5	3,5	3,6	3,6	3,6	3,5	3,5	3,5	3,5	3,5	3,5
f.1.3 Depósitos restringidos	0,0	0,0	0,0	0,0	0,0	0,0	0,0	0,0	0,0	0,0	0,0	0,0
f.1.4 Operaciones de reporto	0,0	0,0	0,0	0,0	0,0	0,0	0,0	0,0	0,0	0,0	0,0	0,0
f.1.5 Otros depósitos	0,0	0,0	0,0	0,0	0,0	0,0	0,0	0,0	0,0	0,0	0,0	0,0
g. Instrumentos financieros	0,0	0,0	0,0	0,0	0,0	0,0	0,0	0,0	0,0	0,0	0,0	0,0

(1) Corresponde a la Corporación Financiera Nacional CFN. A partir de enero de 2004, el BEV por ser banco de segundo piso, es reclasificado de Otra Sociedad de Depósito a Otra Sociedad Financiera. (2) Se refiere a fondos administrados por la CFN por cuenta de instituciones del Gobierno. (3) Corresponde al crédito concedido al sector privado a través de la banca. A partir de julio de 2002, la banca registra las operaciones de crédito, con recursos de la CFN, dentro de la cartera. (4) Incluye certificados de depósitos reprogramados CDR y certificados de pasivos garantizados CPG de los bancos cerrados. (5) Corresponde a saldos por cobrar de operaciones de crédito concedido directamente por la CFN al sector privado.

FUENTE: Corporación Financiera Nacional - BEV.

1.6 PANORAMA FINANCIERO (1)

En millones de dólares al final del período

	2009										2010	
	Mar.	Abr.	May.	Jun.	Jul.	Ago.	Sep.	Oct.	Nov.	Dic.	Ene.	Feb.
I. ACTIVOS EXTERNOS NETOS (a + b)	8.570,5	8.810,9	8.272,7	7.932,1	8.412,5	9.358,2	9.998,3	9.796,9	10.259,2	9.165,2	9.444,9	9.523,5
a. Reserva internacional de libre disponibilidad	3.244,1	3.142,3	2.594,4	2.675,0	3.151,8	3.921,6	4.624,7	4.604,8	5.236,7	3.792,1	3.918,2	3.603,0
b. Otros activos externos netos	5.326,5	5.668,6	5.678,3	5.257,1	5.260,8	5.436,7	5.373,5	5.192,1	5.022,6	5.373,1	5.526,7	5.920,5
II. ACTIVOS INTERNOS NETOS (c + d)	5.124,8	4.966,0	5.411,8	5.910,2	5.629,8	4.835,8	4.184,9	4.765,8	4.736,9	6.582,3	6.376,2	6.464,3
c. Crédito interno (c.1+ c.2 + c.3 + c.4 + c.5)	9.401,6	9.147,0	9.476,6	9.855,0	9.630,7	8.824,2	8.506,8	9.153,4	9.210,4	10.809,7	10.557,9	10.793,3
c.1 Crédito neto al gobierno central (c.1.1 - c.1.2)	-2.809,5	-2.637,4	-2.234,8	-1.862,8	-2.221,8	-3.109,9	-3.327,5	-2.836,6	-3.108,5	-1.848,3	-2.173,8	-1.839,9
c.1.1 Crédito	208,0	192,3	192,5	204,4	219,2	226,0	240,9	279,7	287,2	218,6	222,2	200,8
c.1.2 Depósitos y otros pasivos	3.017,4	2.829,7	2.427,2	2.067,2	2.441,1	3.335,9	3.568,4	3.116,3	3.395,6	2.066,9	2.396,0	2.040,7
c.2 Crédito gobiernos provinciales y locales	16,7	16,2	15,0	13,0	14,2	13,7	12,8	12,0	13,5	17,2	15,4	14,2
c.3 Depósitos fondos seguridad social	-1.729,0	-1.945,9	-1.937,9	-1.929,7	-1.879,5	-1.830,2	-2.080,9	-2.119,2	-2.035,1	-1.882,7	-1.700,9	-1.826,1
c.4 Crédito sociedades públicas no finan. (empresas)	1,7	1,9	1,7	1,0	0,9	0,9	0,9	0,9	0,8	0,9	0,9	0,8
c.5 Crédito al sector privado (c.5.1 + c.5.2 + c.5.3)	13.921,7	13.712,3	13.632,5	13.633,5	13.716,9	13.749,7	13.901,4	14.096,4	14.339,7	14.522,6	14.416,3	14.444,3
c.5.1 Cartera (c.5.1.1 + c.5.1.2)	13.210,2	12.988,5	12.920,5	12.868,9	12.968,1	13.023,9	13.171,5	13.321,0	13.543,2	13.772,2	13.666,8	13.728,9
c.5.1.1 Por vencer	12.065,4	11.825,1	11.734,7	11.709,9	11.785,5	11.822,6	11.991,6	12.112,4	12.303,0	12.645,2	12.478,4	12.494,2
c.5.1.2 Vencida	1.144,8	1.163,5	1.185,8	1.159,0	1.182,7	1.201,3	1.179,9	1.208,6	1.240,3	1.127,0	1.188,4	1.234,7
c.5.2 Títulos valores	272,7	273,6	260,0	307,5	294,0	257,9	267,7	313,8	329,0	306,3	307,2	272,6
c.5.3 Otros activos	438,9	450,2	452,0	457,1	454,8	467,9	462,2	461,6	467,5	444,1	442,3	442,8
d. Otros activos netos no clasificados (d.1 - d.2)	-4.276,9	-4.181,0	-4.064,8	-3.944,7	-4.000,9	-3.988,4	-4.321,9	-4.387,6	-4.473,5	-4.227,4	-4.181,8	-4.329,0
d.1 Activos	5.729,2	5.913,3	6.134,4	6.427,2	6.602,1	7.034,1	6.898,0	7.068,7	6.932,9	7.976,5	8.267,7	8.109,8
d.2 Pasivos	10.006,1	10.094,3	10.199,2	10.372,0	10.603,0	11.022,5	11.219,9	11.456,3	11.406,4	12.203,9	12.449,4	12.438,4
III. PASIVOS FINANCIEROS (I + II = e + f)	13.695,6	13.777,1	13.684,7	13.842,5	14.042,5	14.194,3	14.183,4	14.563,0	14.996,5	15.747,9	15.821,3	15.988,1
e. Pasivos monetarios (e.1 + e.2 + e.3)	13.542,8	13.624,6	13.533,4	13.689,8	13.891,2	14.042,4	14.031,7	14.411,7	14.846,3	15.592,9	15.665,3	15.980,6
e.1 Circulación monetaria (e.1.1 - e.1.2)	74,2	75,3	74,1	73,8	74,5	75,2	76,7	75,5	76,1	77,4	77,2	77,4
e.1.1 Emisión monetaria (e.1.1.1 + e.1.1.2)	74,2	75,3	74,1	73,8	74,5	75,2	76,7	75,5	76,1	77,4	77,2	77,4
e.1.1.1 Emisión monetaria antigua	0,0	0,0	0,0	0,0	0,0	0,0	0,0	0,0	0,0	0,0	0,0	0,0
e.1.1.2 Emisión monetaria nueva	74,2	75,3	74,1	73,8	74,5	75,2	76,7	75,5	76,1	77,4	77,2	77,4
e.1.2 (-) Caja bancos privados	0,0	0,0	0,0	0,0	0,0	0,0	0,0	0,0	0,0	0,0	0,0	0,0
e.2 Depósitos a la vista (e.2.1 + e.2.2 + e.2.3+e.2.4)	5.096,0	4.895,9	4.963,6	5.069,4	5.085,6	5.127,9	5.095,5	5.172,2	5.680,6	5.876,8	5.902,7	6.186,1
e.2.1 Gobiernos provinciales y locales	444,4	381,5	397,4	405,5	387,1	394,0	483,7	530,8	589,4	560,5	634,0	684,5
e.2.2 Sociedades públicas no financieras (empresas)	606,4	534,0	465,8	547,0	569,7	590,6	581,7	612,7	666,4	610,0	577,8	688,1
e.2.3 Otras sociedades no financieras	2.365,8	2.252,4	2.392,8	2.413,4	2.364,0	2.361,8	2.300,3	2.390,4	2.542,0	2.689,3	2.663,0	2.764,3
e.2.4 Otros sectores residentes(hogares)	1.679,5	1.728,0	1.707,6	1.703,5	1.764,8	1.781,6	1.729,8	1.638,3	1.882,8	2.016,9	2.027,9	2.049,0
e.3 Cuasidinero (e.3.1 + e.3.2 + e.3.3 + e.3.4 + e.3.5)	8.372,6	8.653,3	8.495,7	8.546,5	8.731,1	8.839,2	8.589,5	9.164,1	9.089,6	9.638,8	9.685,4	9.717,1
e.3.1 Depósitos de ahorro	3.995,1	4.245,0	4.145,4	4.120,7	4.227,2	4.228,4	4.218,6	4.415,8	4.346,5	4.824,1	4.708,1	4.658,1
e.3.2 Depósitos a plazo fijo	3.858,0	3.885,4	3.843,7	3.966,4	4.033,7	4.153,1	4.210,3	4.319,7	4.281,9	4.318,7	4.470,0	4.574,0
e.3.3 Depósitos restringidos (2)	254,4	246,6	252,0	239,7	242,9	245,4	248,6	252,9	268,4	303,3	306,3	310,1
e.3.4 Operaciones de reporto	11,7	10,1	11,2	10,1	7,0	6,4	4,2	9,2	2,1	3,5	7,9	2,5
e.3.5 Otros depósitos (3)	253,4	266,3	243,4	209,6	220,3	206,0	177,8	166,5	190,9	189,1	193,1	172,5
f. Instrumentos financieros	152,8	152,5	151,3	152,8	151,3	151,9	151,7	151,2	150,1	155,0	156,0	7,6

(1) Corresponde a la consolidación de las cuentas del panorama monetario y el panorama de las otras sociedades financieras. Según resoluciones de la Superintendencia de Bancos y Seguros del 22 de junio de 2004, No. SBS-2004-0541, No. SBS-2004-0543 y No. SBS-2004-0544, se autoriza el traspaso de activos, pasivos, contingentes, cuentas de orden, de resultados y patrimonio de The International Finverbank (Bahamas), Progreso Limited y FINAGRO International Bank & Trust Company, Limited, a favor de los bancos en saneamiento Tungurahua, Progreso y FINAGRO, respectivamente. Esto impide utilizar esta información, por no ser consistente con la metodología vigente, que no contempla la inclusión de las off-shore en los panoramas del sistema financiero. Por lo que a partir del 31 de diciembre de 2004, en la consolidación de los bancos cerrados, se ha procedido a reemplazar los balances de los bancos Tungurahua, Progreso y FINAGRO, con información del 24 de diciembre de 2004. Una vez que el BCE cuente con la información contable desagregada, procederá a actualizar el panorama de los bancos cerrados. (2) De acuerdo al Catálogo de Cuentas vigente a partir del 1o de julio de 2002, los depósitos restringidos están incluidos en el rubro otros depósitos. (3) No incluye depósitos por confirmar.

FUENTE: Instituciones Financieras.

1.8 CAPTACIONES DEL SISTEMA FINANCIERO

Por tipo de Institución Financiera

En millones de dólares al final del período

	2009										2010	
	Mar.	Abr.	May.	Jun.	Jul.	Ago.	Sep.	Oct.	Nov.	Dic.	Ene.	Feb.
Depósitos vista Panorama Financiero	5.096,0	4.896,0	4.963,6	5.069,4	5.085,6	5.127,9	5.095,5	5.172,0	5.680,3	5.876,5	5.902,3	6.185,8
Depósitos vista BCE (1)	882,8	779,5	728,7	815,0	826,0	827,2	892,6	952,2	1.052,0	974,4	1.030,1	1.177,7
Depósitos vista Bancos (2)	4.175,9	4.079,7	4.197,7	4.219,2	4.222,0	4.260,5	4.167,9	4.184,3	4.591,1	4.863,4	4.833,4	4.967,9
Depósitos vista BNF (2)	37,3	36,8	37,1	35,2	37,6	40,2	35,0	35,6	37,2	38,8	38,8	40,1
Cuasidinerero Panorama Financiero	8.372,6	8.653,3	8.495,7	8.546,5	8.731,1	8.839,2	8.859,5	9.164,0	9.089,6	9.638,7	9.685,4	9.717,1
Depósitos de ahorro	3.995,1	4.244,9	4.145,4	4.120,7	4.227,2	4.228,4	4.218,6	4.415,8	4.346,5	4.824,1	4.708,1	4.658,1
Depósitos a plazo fijo	3.858,0	3.885,3	3.843,7	3.966,4	4.033,7	4.153,1	4.210,3	4.319,7	4.281,9	4.318,7	4.470,0	4.574,0
Depósitos restringidos	254,4	246,6	252,0	239,7	242,9	245,4	248,6	252,9	268,4	303,3	306,3	310,1
Operaciones de reporto	11,7	10,1	11,2	10,1	7,0	6,4	4,2	9,2	2,1	3,5	7,9	2,5
Otros depósitos	253,4	266,3	243,4	209,6	220,3	206,0	177,8	166,5	190,8	189,1	193,1	172,5
Cuasidinerero Bancos Privados	6.318,4	6.601,1	6.417,1	6.454,2	6.604,3	6.684,6	6.701,8	6.909,0	6.841,9	7.272,5	7.323,0	7.348,0
Depósitos de ahorro	3.034,5	3.277,7	3.170,8	3.140,1	3.219,4	3.219,8	3.217,8	3.373,8	3.310,1	3.690,1	3.604,4	3.566,3
Depósitos a plazo fijo	2.871,2	2.904,9	2.840,9	2.957,8	3.015,9	3.106,2	3.149,5	3.201,9	3.168,1	3.184,2	3.307,4	3.395,4
Depósitos restringidos	167,6	160,9	167,2	156,0	159,6	163,0	166,9	172,4	189,0	224,1	228,6	232,7
Operaciones de reporto	0,0	7,7	9,4	8,3	5,8	3,3	3,4	2,6	1,4	2,6	7,2	1,9
Otros depósitos	237,0	250,0	228,8	192,0	203,5	190,2	164,4	152,6	173,3	171,5	175,4	151,6
Cuasidinerero BNF	181,0	181,6	184,6	190,9	201,0	201,4	202,3	216,7	216,1	240,0	231,5	227,5
Depósitos de ahorro	157,8	159,2	161,7	165,3	173,1	171,2	163,6	176,9	175,9	201,0	195,7	192,8
Depósitos a plazo fijo	21,6	21,0	21,1	24,1	26,1	28,3	36,9	37,7	38,1	36,8	34,0	32,2
Depósitos restringidos	0,0	0,0	0,0	0,0	0,0	0,0	0,0	0,0	0,0	0,0	0,0	0,0
Operaciones de reporto	0,0	0,0	0,0	0,0	0,0	0,0	0,0	0,0	0,0	0,0	0,0	0,0
Otros depósitos	1,6	1,4	1,8	1,4	1,9	1,8	1,8	2,1	2,2	2,1	1,9	2,6
Cuasidinerero Sociedades Financieras	388,2	374,3	374,7	369,4	352,8	363,1	349,0	376,4	359,9	371,8	372,2	367,3
Depósitos de ahorro	0,0	0,0	0,0	0,0	0,0	0,0	0,0	0,0	0,0	0,0	0,0	0,0
Depósitos a plazo fijo	377,4	364,5	367,7	359,0	346,6	356,0	343,9	371,6	352,6	365,4	365,9	360,7
Depósitos restringidos	0,1	0,1	0,1	0,1	0,2	0,2	0,1	0,1	0,1	0,2	0,3	0,2
Operaciones de reporto	3,7	2,4	1,8	1,8	1,1	0,9	0,9	0,8	0,6	0,9	0,7	0,6
Otros depósitos	7,1	7,3	5,2	8,4	4,9	5,9	4,0	4,0	6,6	5,3	5,3	5,8
Cuasidinerero Mutualistas	320,0	320,2	326,5	328,1	335,2	337,1	335,8	343,3	344,6	356,5	356,3	352,4
Depósitos de ahorro	162,7	164,4	169,3	165,4	168,6	168,4	165,0	168,8	168,4	178,8	177,1	174,9
Depósitos a plazo fijo	155,0	153,5	154,9	160,4	164,3	166,7	168,2	172,1	173,8	175,1	176,6	175,1
Depósitos restringidos	1,9	1,8	1,7	1,7	1,7	1,6	2,0	1,9	1,9	2,1	2,0	2,0
Operaciones de reporto	0,0	0,0	0,0	0,0	0,0	0,0	0,0	0,0	0,0	0,0	0,0	0,0
Otros depósitos	0,6	0,5	0,6	0,6	0,7	0,5	0,6	0,5	0,6	0,4	0,5	0,5
Cuasidinerero BEV	17,7	12,4	13,7	13,9	13,7	13,6	14,1	14,2	12,8	13,5	14,2	15,6
Depósitos de ahorro	17,7	12,4	13,7	13,9	13,7	13,6	14,1	14,2	12,8	13,5	14,2	15,6
Depósitos a plazo fijo	0,0	0,0	0,0	0,0	0,0	0,0	0,0	0,0	0,0	0,0	0,0	0,0
Depósitos restringidos	0,0	0,0	0,0	0,0	0,0	0,0	0,0	0,0	0,0	0,0	0,0	0,0
Operaciones de reporto	0,0	0,0	0,0	0,0	0,0	0,0	0,0	0,0	0,0	0,0	0,0	0,0
Otros depósitos	0,0	0,0	0,0	0,0	0,0	0,0	0,0	0,0	0,0	0,0	0,0	0,0
Cuasidinerero Cooperativas	1.140,5	1.154,0	1.168,3	1.178,0	1.209,5	1.224,1	1.240,7	1.288,6	1.298,2	1.367,0	1.371,6	1.387,8
Depósitos de ahorro	622,4	631,3	629,9	636,0	652,4	655,4	658,2	682,2	679,2	740,7	716,6	708,5
Depósitos a plazo fijo	427,0	432,4	449,0	453,8	469,1	481,2	496,8	521,4	534,2	540,5	570,3	594,6
Depósitos restringidos	84,9	83,8	83,0	81,9	81,5	80,6	79,5	78,5	77,4	76,8	75,3	73,2
Operaciones de reporto	0,0	0,0	0,0	0,0	0,0	0,0	0,0	0,0	0,0	0,0	0,0	0,0
Otros depósitos	6,3	6,5	6,4	6,4	6,6	6,9	6,2	6,6	7,3	9,0	9,2	9,4
Cuasidinerero CFN	0,0	3,5	3,5	3,6	3,7	3,7	3,5	3,5	3,6	3,6	3,6	3,6
Depósitos de ahorro	0,0	0,0	0,0	0,0	0,1	0,1	0,0	0,0	0,0	0,0	0,0	0,0
Depósitos a plazo fijo	0,0	3,5	3,5	3,6	3,6	3,6	3,5	3,5	3,5	3,5	3,5	3,5
Depósitos restringidos	0,0	0,0	0,0	0,0	0,0	0,0	0,0	0,0	0,0	0,0	0,0	0,0
Operaciones de reporto	0,0	0,0	0,0	0,0	0,0	0,0	0,0	0,0	0,0	0,0	0,0	0,0
Otros depósitos	0,0	0,0	0,0	0,0	0,0	0,0	0,0	0,0	0,0	0,0	0,0	0,0
Cuasidinerero Tarjetas de Crédito	6,8	6,2	7,2	8,5	11,0	11,7	12,2	12,3	12,5	13,9	13,0	14,9
Depósitos de ahorro	0,0	0,0	0,0	0,0	0,0	0,0	0,0	0,0	0,0	0,0	0,0	0,0
Depósitos a plazo fijo	5,9	5,5	6,5	7,7	8,3	11,0	11,5	11,6	11,6	13,1	12,2	12,5
Depósitos restringidos	0,0	0,0	0,0	0,0	0,0	0,0	0,0	0,0	0,0	0,0	0,0	0,0
Operaciones de reporto	0,0	0,0	0,0	0,0	0,0	0,0	0,0	0,0	0,0	0,0	0,0	0,0
Otros depósitos	0,9	0,8	0,7	0,8	2,7	0,7	0,8	0,8	0,9	0,8	0,8	2,5

(1) Corresponde a depósitos de empresas públicas y gobiernos locales y provinciales. (2) Se refiere a depósitos de particulares en cuenta corriente.

FUENTE: Instituciones Financieras.

1.9 CRÉDITO AL SECTOR PRIVADO (Particulares) (1)

Por tipo de Institución Financiera

En millones de dólares al final del período

	2009										2010	
	Mar.	Abr.	May.	Jun.	Jul.	Ago.	Sep.	Oct.	Nov.	Dic.	Ene.	Feb.
Crédito Panorama Financiero	13.921,7	13.712,3	13.632,5	13.633,5	13.716,9	13.749,7	13.901,4	14.096,3	14.339,7	14.522,6	14.416,3	14.444,3
Cartera	13.210,2	12.988,5	12.920,5	12.868,9	12.968,1	13.023,9	13.171,5	13.321,0	13.543,2	13.772,2	13.666,8	13.728,9
Por vencer	12.065,4	11.825,1	11.734,7	11.709,9	11.785,5	11.822,6	11.991,6	12.112,4	12.303,0	12.645,2	12.478,4	12.494,2
Vencida (2)	1.144,8	1.163,5	1.185,8	1.159,0	1.182,7	1.201,3	1.179,9	1.208,6	1.240,2	1.127,0	1.188,4	1.234,7
Títulos valores (repos)	272,7	273,6	260,0	307,5	294,0	257,9	267,7	313,8	329,0	306,3	307,2	272,6
Otros activos	438,9	450,2	452,0	457,0	454,8	467,9	462,2	461,6	467,5	444,1	442,3	442,8
Crédito Bancos Privados	10.221,8	10.015,6	9.921,9	9.908,5	9.941,2	9.933,1	10.020,6	10.130,4	10.310,8	10.420,4	10.227,2	10.235,2
Cartera	9.770,9	9.555,8	9.468,7	9.444,5	9.490,9	9.480,5	9.566,1	9.653,5	9.828,3	9.978,1	9.800,2	9.809,7
Por vencer	8.892,0	8.674,6	8.577,2	8.570,2	8.608,6	8.590,9	8.694,3	8.774,8	8.932,6	9.169,5	8.961,3	8.946,3
Vencida (2)	878,9	881,2	891,5	874,3	882,2	889,6	871,8	878,7	895,7	808,6	838,9	863,4
Títulos valores (repos)	132,5	131,4	124,7	128,9	119,6	111,8	118,7	143,5	145,2	154,0	144,5	143,7
Otros activos	318,4	328,5	328,5	335,2	330,7	340,9	335,8	333,4	337,3	288,3	282,5	281,9
Crédito BNF	675,4	692,2	701,1	708,7	713,4	717,4	716,9	732,0	732,6	787,9	816,0	847,7
Cartera	655,3	670,7	678,1	685,8	689,5	692,8	692,5	696,8	705,7	740,4	763,5	790,3
Por vencer	559,0	568,0	572,3	581,5	584,1	583,8	579,9	581,8	588,0	617,7	632,6	656,7
Vencida (2)	96,3	102,7	105,7	104,3	105,4	109,0	112,6	115,0	117,8	122,7	130,9	133,6
Títulos valores (repos)	0,0	0,0	0,0	0,0	0,0	0,0	0,0	0,0	0,0	0,0	0,0	0,0
Otros activos	20,1	21,5	23,0	22,9	23,9	24,6	24,4	26,2	26,9	47,5	52,5	57,4
Crédito Sociedades Financieras	787,0	764,1	741,9	726,9	731,2	759,4	783,8	796,5	799,6	816,4	846,5	839,0
Cartera	770,5	747,6	725,1	710,5	714,6	742,4	765,9	777,6	793,6	793,6	824,5	815,6
Por vencer	719,2	697,6	673,5	660,8	664,6	692,4	719,2	726,0	727,1	748,9	776,6	761,2
Vencida (2)	51,4	50,0	51,6	49,6	50,0	50,0	46,8	49,5	50,5	44,7	47,9	54,4
Títulos valores (repos)	2,0	2,4	2,3	2,1	2,2	2,6	3,2	6,2	6,4	6,5	6,2	7,4
Otros activos	14,5	14,1	14,4	14,3	14,4	14,4	14,7	14,8	15,7	16,4	15,8	16,0
Crédito Mutualistas	277,5	264,1	260,0	251,2	261,4	240,7	248,2	257,3	264,5	273,6	279,9	283,1
Cartera	254,0	240,6	236,2	187,7	198,2	206,1	214,0	223,4	230,8	234,4	241,1	248,8
Por vencer	229,9	216,6	212,1	164,9	176,0	183,1	191,5	200,6	206,9	216,0	221,0	227,7
Vencida (2)	24,2	24,0	24,1	22,8	22,2	23,0	22,4	22,8	23,9	18,4	20,1	21,1
Títulos valores (repos)	10,8	10,5	10,5	50,5	50,1	21,5	21,0	20,6	20,4	26,1	25,9	21,8
Otros activos	12,7	13,1	13,3	13,1	13,1	13,1	13,3	13,3	13,3	13,1	12,9	12,5
Crédito BEV	56,8	55,5	56,3	56,5	55,8	55,7	54,8	54,3	53,9	53,5	53,4	55,2
Cartera	47,9	46,9	47,7	47,8	47,1	47,0	46,2	45,7	45,3	44,8	44,5	44,7
Por vencer	44,2	43,1	44,5	44,6	44,3	44,5	43,8	43,5	43,0	42,7	42,3	42,7
Vencida (2)	3,7	3,8	3,2	3,2	2,8	2,5	2,3	2,2	2,2	2,1	2,2	2,1
Títulos valores (repos)	1,0	1,0	1,0	1,0	1,0	1,0	1,0	1,0	1,0	1,0	1,0	1,0
Otros activos	7,9	7,7	7,7	7,8	7,8	7,8	7,8	7,7	7,7	7,8	7,9	9,5
Crédito Cooperativas	1.341,2	1.338,2	1.335,9	1.347,7	1.362,9	1.375,3	1.390,9	1.415,2	1.431,5	1.452,2	1.460,4	1.486,5
Cartera	1.290,7	1.287,9	1.287,3	1.291,6	1.304,7	1.314,7	1.330,4	1.348,2	1.362,4	1.379,0	1.386,7	1.407,5
Por vencer	1.232,0	1.226,7	1.221,6	1.230,7	1.241,1	1.246,7	1.266,2	1.281,0	1.292,4	1.321,8	1.317,8	1.336,8
Vencida (2)	58,7	61,2	65,8	60,9	63,6	68,0	64,2	67,3	70,0	57,2	68,9	70,8
Títulos valores (repos)	47,3	47,1	45,5	53,0	55,1	57,4	57,2	63,6	65,8	70,2	70,7	75,6
Otros activos	3,2	3,2	3,1	3,1	3,2	3,3	3,3	3,4	3,3	3,0	3,0	3,5
Crédito CFN (3)	411,3	431,2	465,9	488,6	507,2	525,3	546,0	578,0	602,1	564,4	577,3	552,1
Cartera	316,2	337,5	374,7	399,8	419,4	434,9	452,8	472,4	484,5	494,6	497,4	502,1
Por vencer	306,0	318,7	353,7	378,1	385,0	401,0	414,8	421,2	428,5	439,9	437,8	434,9
Vencida (2)	10,2	18,8	21,0	21,8	34,4	34,0	37,9	51,2	55,9	54,8	59,6	67,3
Títulos valores (repos)	71,2	69,5	67,4	65,4	63,4	63,7	66,7	79,0	90,4	42,7	53,0	23,1
Otros activos	24,0	24,2	23,9	23,3	24,4	26,7	26,5	26,6	27,3	27,1	26,9	26,8
Crédito Tarjetas de Crédito	113,2	113,6	112,3	108,3	106,8	106,0	104,2	106,0	109,3	113,9	115,6	110,8
Cartera	104,7	101,6	102,7	103,7	105,6	105,6	103,7	105,6	107,3	107,3	109,0	110,2
Por vencer	83,3	79,8	79,9	79,0	81,7	80,2	81,8	83,5	84,5	88,9	89,1	88,0
Vencida (2)	21,4	21,8	22,9	22,2	22,0	25,3	21,9	22,0	24,3	18,5	19,9	22,2
Títulos valores (repos)	8,0	11,7	8,7	6,7	2,7	0,0	0,0	0,0	0,0	6,0	6,0	0,0
Otros activos	0,5	0,4	0,8	0,4	0,4	0,5	0,5	0,5	0,5	0,6	0,6	0,6

(1) En julio del 2001 Filanbanco cerró sus puertas al público. A partir de julio del 2002 se excluye el Filanbanco porque no se dispone del balance. (2) Incluye cartera que no devenga intereses. (3) A partir de julio de 2002, con el cambio del Catálogo de Cuentas de la Superintendencia de Bancos, los bancos registran en su cartera, los créditos otorgados por la CFN a través de la banca. Con anterioridad, los bancos registraban como contingentes en sus balances.

FUENTE: Instituciones financieras.

1.10.1 TASAS DE INTERÉS REFERENCIALES VIGENTES

Periodo	Vigencia	Básica (1)	Pasiva (2)(*)	Activa (3)(**)	Legal (4)	Máxima Convencional (5)
2009	29 dic al 4 ene	5,10	5,10	9,16	9,16	9,33
	05 al 11	5,10	5,10			
	12 al 18 19 al 25	0,20 0,20				
Febrero	26 ene al 1 feb	0,20	5,19	9,21	9,21	9,33
	2 al 8 9 al 15 16 al 22	0,20 0,20 0,20				
	23 al 29	0,20				
Marzo	23 feb al 1 mar	0,20	5,31	9,24	9,24	9,33
	2 al 8 9 al 15 16 al 22 23 al 29	0,20 0,20 0,20 0,20				
	30 mar al 5 abr	0,20	5,35	9,24	9,24	9,33
	06 al 12 13 al 19 20 al 26	0,20 0,20 0,20				
Abril	27 Abr al 03 Mayo	0,20	5,42	9,26	9,26	9,33
	04 al 10 11 al 17 18 al 24 25 al 31	0,20 0,20 0,20 0,20				
	01 al 07 08 al 14 15 al 21 22 al 28	0,20 0,20 0,20 0,20	5,63	9,24	9,24	9,33
	29 Jun al 5 Jul	0,20	5,59	9,22	9,22	9,33
Julio	06 al 12 13 al 19 20 al 26	0,20 0,20 0,20				
	27 Jul al 02 Ago	0,20	5,56	9,15	9,15	9,33
	03 al 09 10 al 16 17 al 23 24 al 30	0,20 0,20 0,20 0,20				
	31 Ago al 06 Sep	0,20	5,57	9,15	9,15	9,33
Septiembre	07 al 13 14 al 20 21 al 27	0,20 0,20 0,20				
	28 Sep al 04 Oct	0,20	5,44	9,19	9,19	9,33
	05 al 11 12 al 18 19 al 25	0,20 0,20 0,20				
Octubre	26 Oct al 01 Nov	0,20	5,44	9,19	9,19	9,33
	02 al 08 09 al 15 16 al 22 23 al 29	0,20 0,20 0,20 0,20				
	30 Nov al 06 Dic	0,20	5,24	9,19	9,19	9,33
Diciembre	07 al 13 14 al 20 21 al 27	0,20 0,20 0,20				
	28 Dic al 03 Ene	0,20	5,24	9,13	9,13	9,33
	04 al 10 11 al 17 18 al 24 25 al 31	0,20 0,20 0,20 0,20				
2010	28 Dic al 03 Ene	0,20	5,24	9,13	9,13	9,33
	04 al 10 11 al 17 18 al 24 25 al 31	0,20 0,20 0,20 0,20				
	01 al 07 08 al 14 15 al 21 22 al 28	0,20 0,20 0,20 0,20	5,16	9,10	9,10	9,33
	29 Mar al 04 Abr	0,20	4,86	9,12	9,12	9,33
Febrero	01 al 07 08 al 14 15 al 21 22 al 28	0,20 0,20 0,20 0,20	5,16	9,10	9,10	9,33
	29 Mar al 04 Abr	0,20	4,86	9,12	9,12	9,33
	01 al 07 08 al 14 15 al 21 22 al 28	0,20 0,20 0,20 0,20	4,87	9,21	9,21	9,33
Marzo	01 al 07 08 al 14 15 al 21 22 al 28	0,20 0,20 0,20 0,20	4,87	9,21	9,21	9,33
	29 Mar al 04 Abr	0,20	4,86	9,12	9,12	9,33
	01 al 07 08 al 14 15 al 21 22 al 28	0,20 0,20 0,20 0,20	4,86	9,12	9,12	9,33

(1) La Tasa Básica tendrá vigencia semanal, y se calculará y publicará la semana anterior a la de su vigencia. Es el rendimiento promedio ponderado nominal de los títulos de plazo inferior a un año, emitidos y colocados por el Banco Central del Ecuador en las 4 semanas anteriores a la semana de publicación. En caso de no realizarse ninguna colocación en las 4 semanas anteriores a la semana de cálculo y publicación, la tasa básica del Banco Central del Ecuador corresponderá al rendimiento promedio ponderado nominal de los títulos a plazo inferior a un año, emitidos y colocados por el Banco Central del Ecuador en la última semana en donde se registran colocaciones de estos títulos valores, (según Regulación 175-2009 del 07 de enero de 2009). (2) Corresponde al promedio ponderado por monto, de las tasas de interés efectivas pasivas remitidas por las instituciones financieras al Banco Central del Ecuador, para todos los rangos de plazos. (3) Corresponde a la tasa de interés activa efectiva referencial para el segmento comercial corporativo. (4) Corresponde a la tasa menor entre la tasa de interés activa efectiva referencial para el segmento comercial corporativo y la tasa de interés activa efectiva máxima del segmento comercial corporativo. (5) Será igual a la tasa activa efectiva máxima del segmento comercial corporativo. (6) La base de cálculo corresponderá a las tasas de interés efectivas convenidas en las operaciones realizadas en las cuatro semanas precedentes a la última semana completa de cada mes, promedio que será ponderado por monto en dólares de los Estados Unidos de América. (***) En los meses de agosto y septiembre no se publicó la tasa máxima convencional, debido al período de transición hacia el nuevo esquema de tasas

FUENTE: Instituciones Financieras Privadas.

**1.10.2 TASAS DE INTERÉS ACTIVAS EFECTIVAS Y MÁXIMAS REFERENCIALES VIGENTES
POR SEGMENTO DE CRÉDITO**

Período / Segmento	SEGMENTO PRODUCTIVO						SEGMENTO DE CONSUMO				SEGMENTO MICROCRÉDITO						SEGMENTO VIVIENDA	
	Productivo Corporativo (1) (*)	Máxima-Productivo Corporativo (9)	Productivo Empresarial (2)	Máxima-Productivo Empresarial (9)	Productivo PYMES (3) (*)	Máxima-Productivo PYMES (9)	Consumo (4) (*)	Máxima Consumo (9)	Consumo Minorista (**)	Máxima Consumo Minorista	Microcrédito acumulación ampliada (5) (*)	Máxima Microcrédito acumulación ampliada (9)	Microcrédito acumulación simple (6) (*)	Máxima Microcrédito acumulación simple (9)	Microcrédito Minorista (7) (*)	Máxima Microcrédito Minorista (9)	Vivienda (8) (*)	Máxima Vivienda (9)
2007																		
Agosto	14,76	22,50				21,00	32,27			23,90	41,86						12,90	17,23
Septiembre	10,82	14,03			14,17	17,82	24,56	25,92	37,27	23,06	30,30	31,41	43,85	40,69	45,93		11,50	14,77
Octubre	10,70	13,04			14,10	19,52	24,60	24,96	33,76	24,75	31,97	36,24	50,86	42,90	48,21		12,15	14,88
Noviembre	10,55	12,28			13,31	17,32	17,89	22,58	21,17	23,27	31,80	34,04	50,57	35,06	48,21		12,19	14,04
Diciembre	10,72	12,28			13,15	16,60	18,00	22,45	21,23	23,50	30,85	31,55	49,81	41,47	48,21		12,13	14,04
2008																		
Enero	10,74	11,81			13,82	15,90	18,43	21,19	22,37	26,85	22,38	27,98	31,19	38,98	39,98	39,98	12,32	13,55
Febrero	10,50	11,55			13,60	15,64	17,74	20,41	21,30	25,56	22,33	27,98	30,86	38,98	38,31	39,98	12,27	13,50
Marzo	10,43	11,26			13,44	14,92	17,66	19,96	20,63	25,56	22,89	27,98	30,86	38,98	36,22	39,98	12,46	13,08
Abril	10,17	10,90			13,16	14,50	17,71	19,50	20,27	25,00	22,60	25,50	30,79	36,50	36,58	37,50	12,42	12,80
Mayo	10,14	10,00			12,76	13,50	17,68	18,50	20,43	24,00	21,89	25,50	30,42	36,50	35,23	37,50	12,24	12,00
Junio	9,59	10,00			12,47	13,50	17,20	18,38	20,09	23,73	21,37	25,50	29,46	36,50	35,31	37,50	11,71	12,00
Julio	9,52	9,83			12,10	13,08	16,99	17,82	19,91	23,11	21,40	25,50	29,95	35,50	34,71	36,50	11,47	11,83
Agosto	9,31	9,66			12,05	12,66	16,84	17,26	19,64	22,49	21,36	25,50	29,57	34,40	34,43	35,20	11,33	11,66
Septiembre	9,31	9,50			11,74	12,25	16,60	16,70	19,32	21,87	21,42	25,50	29,13	33,30	33,05	33,90	11,19	11,50
Octubre	9,24	9,33			11,57	11,83	16,30	16,30	19,00	21,24	22,06	25,50	28,83	33,30	32,38	33,90	11,01	11,33
Noviembre	9,18	9,33			11,24	11,83	15,90	16,30	18,61	21,24	22,53	25,50	28,91	33,30	31,87	33,90	10,82	11,33
Diciembre	9,14	9,33			11,13	11,83	15,76	16,30	18,55	21,24	22,91	25,50	29,16	33,30	31,84	33,90	10,87	11,33
2009																		
Enero	9,16	9,33			11,18	11,83	15,67	16,30	18,56	21,24	23,00	25,50	28,84	33,30	31,47	33,90	10,93	11,33
Febrero	9,21	9,33			11,21	11,83	15,69	16,30	18,64	21,24	23,19	25,50	28,41	33,30	31,90	33,90	10,97	11,33
Marzo	9,24	9,33			11,23	11,83	15,71	16,30	18,42	21,24	22,58	25,50	28,52	33,30	31,62	33,90	10,86	11,33
Abril	9,24	9,33			11,12	11,83	15,77	16,30	18,58	21,24	22,08	25,50	28,80	33,30	30,67	33,90	11,03	11,33
Mayo	9,26	9,33			11,20	11,83	15,69	16,30	18,53	21,24	22,05	25,50	28,88	33,30	30,37	33,90	11,11	11,33
Junio	9,24	9,33			10,92	11,83	15,38	18,92	18,59	26,94	22,41	25,50	28,99	33,30	29,80	35,27	11,15	11,33
Julio	9,22	9,33		10,21	11,14	11,83	16,80	18,92	-	-	23,03	25,50	29,47	33,30	30,80	33,90	11,15	11,33
Agosto	9,15	9,33	9,88	10,21	11,10	11,83	17,95	18,92	-	-	24,34	25,50	27,87	33,30	30,81	33,90	11,16	11,33
Septiembre	9,15	9,33	9,93	10,21	11,38	11,83	18,00	18,92	-	-	23,92	25,50	28,15	33,30	30,91	33,90	11,16	11,33
Octubre	9,19	9,33	9,84	10,21	11,32	11,83	18,03	18,92	-	-	23,74	25,50	28,56	33,30	30,83	33,90	11,13	11,33
Noviembre	9,19	9,33	9,84	10,21	11,32	11,83	18,03	18,92	-	-	23,74	25,50	28,56	33,30	30,83	33,90	11,13	11,33
Diciembre	9,19	9,33	9,90	10,21	11,28	11,83	17,94	18,92	-	-	23,29	25,50	27,78	33,30	30,54	33,90	11,15	11,33
2010																		
Enero	9,13	9,33	9,97	10,21	11,19	11,83	18,08	18,92	-	-	23,07	25,50	28,29	33,30	30,53	33,90	11,11	11,33
Febrero	9,10	9,33	9,92	10,21	11,38	11,83	18,10	16,30	-	-	22,90	25,50	27,85	33,30	29,72	33,90	11,05	11,33
Marzo	9,21	9,33	9,94	10,21	11,35	11,83	16,80	16,30	-	-	23,06	25,50	28,13	33,30	30,23	33,90	10,94	11,33
Abril	9,12	9,33	9,91	10,21	11,39	11,83	15,97	16,30	-	-	23,01	25,50	27,85	33,30	30,54	33,90	10,87	11,33

(1) Son aquellas operaciones de crédito superiores a USD 1.000.000 otorgadas a personas naturales o jurídicas que cumplen los parámetros de definición del crédito productivo. Cuando el saldo adeudado del prestatario en créditos productivos con la institución financiera supere los USD 1.000.000, indistintamente del monto la operación pertenecerá al segmento productivo-corporativo. (2) Son aquellas operaciones de crédito, cuyo monto por operación y saldo adeudado en créditos productivos a la institución financiera sea superior a USD 200.000 hasta USD 1.000.000, otorgadas a personas naturales o jurídicas que cumplen los parámetros de definición del crédito productivo. (3) Son aquellas operaciones de crédito cuyo monto por operación y saldo adeudado en créditos productivos a la institución financiera sea menor o igual a USD 200.000, otorgadas a personas naturales o jurídicas que cumplen los parámetros de definición del crédito productivo. Se incluye en este segmento todas las operaciones de crédito instrumentadas a favor de tarjeta habientes titulares constituidos exclusivamente como personas jurídicas. (4) Son créditos de consumo los otorgados por las instituciones controladas a personas naturales asalariadas y/o rentistas, que tengan por destino la adquisición de bienes de consumo o pago de servicios, que generalmente se amortizan en función de un sistema de cuotas periódicas y cuya fuente de pago es el ingreso neto mensual promedio del deudor, entendiéndose por éste el promedio de los ingresos brutos mensuales del núcleo familiar menos los gastos familiares estimados mensuales. (5) Son aquellas operaciones de crédito superiores a USD 10.000 otorgadas a microempresarios que registran un nivel de ventas anuales inferior a USD 100.000, a trabajadores por cuenta propia, o un grupo de prestatarios con garantía solidaria. Cuando el saldo adeudado en microcréditos a la institución financiera supere los USD 10.000 indistintamente del monto, la operación pertenecerá al segmento de microcrédito de acumulación ampliada. (6) Son aquellas operaciones de crédito, cuyo monto por operación y saldo adeudado en microcréditos a la institución financiera sea superior a USD 3.000 hasta USD 10.000, otorgadas a microempresarios que registran un nivel de ventas o ingresos anuales inferior a USD 100.000, a trabajadores por cuenta propia, o aún grupo de prestatarios con garantía solidaria. (7) Según Regulación No. 184-2009 del 6 de mayo de 2009, se crea el segmento Productivo Empresarial, definiéndose como aquellas operaciones de crédito cuyo monto por operación y saldo adeudado en microcréditos a la institución financiera sea menor o igual a USD 3.000, otorgadas a microempresarios que registran un nivel de ventas anuales inferior a USD 100.000, a trabajadores por cuenta propia, o aún grupo de prestatarios con garantía solidaria. (8) Son aquellas operaciones de crédito otorgadas a personas naturales para la adquisición, construcción, reparación, remodelación y mejoramiento de vivienda propia, siempre que se encuentren caucionadas con garantía hipotecaria y hayan sido otorgadas al usuario final del inmueble; caso contrario, se considerarán como operaciones de crédito comercial, de consumo o microcrédito según las características del sujeto de crédito y del monto de la operación. (9) Las tasas de interés activas efectivas máximas para cada uno de los segmentos de crédito, corresponderán a la tasa promedio ponderada por monto, en dólares de los Estados Unidos de América, de las operaciones de crédito concedidas en cada segmento, en las cuatro semanas anteriores a la última semana completa del mes en que entrará en vigencia, multiplicada por un factor a ser determinado por el Directorio del Banco Central del Ecuador. (*) Promedio ponderado por monto, de las tasas de interés efectivas pactadas en las operaciones de crédito concedidas por las instituciones del sistema financiero privado. La base de cálculo corresponderá a las tasas de interés efectivas convenidas en las operaciones realizadas en las cuatro semanas precedentes a la última semana completa de cada mes. (**) Según Regulación 190-2009 del 10 de junio de 2009, se establece un único segmento de las operaciones de crédito de consumo, tanto las concedidas de manera directa como a través de tarjetas de crédito.

FUENTE: Instituciones Financieras Privadas.

1.11.1 BANCOS PRIVADOS (1)
POSICIÓN SEMANAL DE ENCAJE BANCARIO (2)
En millones de dólares

Periodo	Requerimiento de encaje bancario (3)	Posición de encaje semanal actual	Excedentes que compensan las deficiencias de la semana anterior	Posición neta
2009				
Marzo				
26 feb - 04 mar	3.374,7	1.728,6	0,0	1.728,6
05 - 11	1.712,1	2.075,6	0,0	2.075,6
12 - 18	1.729,5	1.607,5	0,0	1.607,5
19 - 25	1.719,5	1.564,3	0,0	1.564,3
Abril				
26 mar - 01 abr	1.703,4	1.659,0	0,0	1.659,0
02 - 08	1.697,6	1.975,9	0,0	1.975,9
09 - 15	1.713,1	1.444,3	0,0	1.444,3
16 - 22	1.732,9	1.104,5	0,0	1.104,5
23 - 29	1.712,1	1.112,4	0,0	1.112,4
Mayo				
30 abr - 06 may	1.691,9	1.432,6	0,0	1.432,6
07 - 13	1.704,2	1.431,6	0,0	1.431,6
14 - 20	1.724,7	868,5	0,0	868,5
21 - 27	1.713,1	925,5	3,2	922,3
28 may - 03 jun	1.697,5	1.218,0	0,0	1.218,0
Junio				
04 - 10	1.718,6	1.260,6	0,0	1.260,6
11 - 17	1.728,4	1.158,3	0,0	1.158,3
18 - 24	1.715,9	1.431,7	0,0	1.431,7
25 jun - 01 jul	1.703,1	2.223,6	0,0	2.223,6
Julio				
02 - 08	1.701,1	2.332,2	0,0	2.332,2
09 - 15	1.690,1	2.407,8	0,0	2.407,8
16 - 22	1.703,8	2.660,3	0,0	2.660,3
23 - 29	1.700,2	2.372,7	0,0	2.372,7
Agosto				
30 jul - 05 ago	1.700,7	2.917,9	0,0	2.917,9
06 - 12	1.720,3	2.616,2	0,0	2.616,2
13 - 19	1.731,7	2.843,5	0,0	2.843,5
20 - 26	1.743,9	3.261,4	0,0	3.261,4
27 ago - 2 sep	1.758,7	3.783,5	0,0	3.783,5
Septiembre				
03 - 09	1.764,4	3.706,5	0,0	3.706,5
10 - 16	1.765,9	3.610,0	0,0	3.610,0
17 - 23	1.773,7	3.232,0	0,0	3.232,0
24 - 30	1.755,5	2.536,5	0,0	2.536,5
Octubre				
01 - 07	1.740,9	2.884,1	0,0	2.884,1
08 - 14	1.735,6	3.271,2	0,0	3.271,2
15 - 21	1.754,6	3.362,1	0,0	3.362,1
22 - 28	1.761,6	2.986,0	0,0	2.986,0
Noviembre				
29 oct - 04 nov	1.757,1	3.191,5	0,0	3.191,5
05 - 11	1.757,0	3.092,0	0,0	3.092,0
12 - 18	1.772,2	2.898,0	0,0	2.898,0
19 - 25	1.778,2	2.528,9	0,0	2.528,9
26 nov - 2 dic	1.771,5	2.944,0	0,0	2.944,0
Diciembre				
03 - 09	1.785,8	3.398,9	0,0	3.398,9
10 - 16	1.812,0	4.115,6	0,0	4.115,6
17 - 23	1.862,4	4.363,3	0,0	4.363,3
24 - 30	1.882,5	4.359,1	0,0	4.359,1
2010				
Enero				
31 dic - 06 ene	1.908,0	5.435,8	0,0	5.435,8
07 - 13	1.920,5	5.603,1	0,0	5.603,1
14 - 20	1.910,9	5.074,6	0,0	5.074,6
21 - 27	1.901,0	4.148,8	0,0	4.148,8
28 ene - 3 feb	1.896,3	4.832,5	0,0	4.832,5
Febrero				
04 - 10	1.913,0	5.284,6	0,0	5.284,6
11 - 17	1.937,2	4.842,4	0,0	4.842,4
18 - 24	1.944,2	4.251,3	0,0	4.251,3
25 feb - 4 mar	1.936,1	3.775,0	0,0	3.775,0

(1) Incluye bancos nacionales, extranjeros y de asistencia estatal. (2) Según Regulación N° 073-2001, del 11 de enero de 2001, se establece un encaje único del 4% para todos los depósitos y captaciones en dólares de los Estados Unidos de América realizados por los bancos y demás instituciones del sistema financiero público y privado sujetos al control de la Superintendencia de Bancos. Hasta un 1,6% de todos los depósitos y captaciones sujetos a encaje podrá constituirse con obligaciones para encaje emitidas por la CFN, con vencimiento de hasta un año, las que deberán obligatoriamente mantenerse en custodia del BGE. Hasta un 0,4% con obligaciones para encaje emitidas por la Corporación Financiera Nacional para canjear los Bonos de Reactivación Económica (BRE) que forman parte del encaje con los mismos BRE.

En ambos casos, estos títulos deberán obligatoriamente mantenerse en custodia del Banco Central del Ecuador. Los bancos que no dispongan de estos títulos deberán continuar encajando este 0,4% en efectivo. (3) Corresponde al requerimiento acumulado de la semana de encaje que va de jueves a miércoles.

FUENTE: Banco Central del Ecuador.

1.1.1.2 ENCAJE LEGAL DEL SISTEMA FINANCIERO

Porcentajes

Periodo	BANCOS PRIVADOS		ASOCIACIONES MUTUALISTAS	SOCIEDADES FINANCIERAS PRIVADAS	COOPERATIVAS DE AHORRO Y CRÉDITO ABIERTAS	OTRAS ENTIDADES FINANCIERAS	CORPORACION FINANCIERA NACIONAL	BANCO NACIONAL DE FOMENTO	BANCO ECUATORIANO DE LA VIVIENDA	DEPÓSITOS Y CAPTACIONES	
	Depósitos a la vista	Depósitos de ahorro, a plazo, de garantía, otros depósitos, fondo de tarjetahabientes, operaciones de reperto, títulos hipotecarios, obligaciones no convertibles y depósitos a plazo de más de 360 días	Depósitos de ahorro, a plazo, operaciones de reperto, títulos hipotecarios, y depósitos a plazo de más de 360 días	Depósitos a plazo, operaciones de reperto, títulos hipotecarios, obligaciones no convertibles y depósitos a plazo de más de 360 días	Depósitos y captaciones (9)	Depósitos a plazo, operaciones de reperto, obligaciones no convertibles y depósitos a plazo de más de 360 días	Depósitos a plazo, operaciones de reperto, bonos CFN, obligaciones no convertibles y depósitos a plazo de más de 360 días		Depósitos de ahorro, a plazo, bonos BEV, obligaciones no convertibles y depósitos a plazo de más de 360 días	Moneda extranjera	UVC
1988											
12 Febrero	37	5	5			15		10	5		
16 Marzo	25	5	5			15		10	5		
9 Junio	25	5	5			10		10	5		
30 Agosto	25	5	5			5		10	5		
13 Octubre	27	5	5			5		10	5		
20 Diciembre	29	5	5			5		10	5		
1989											
2 Febrero	31	7	7			7		10	7		
2 Noviembre	30	6	6			6		10	6		
1990											
2 Marzo	30	6	6			6		10	6		
12 Abril	32	6	6			6		10	6		
6 Septiembre	32	6	6			6		10	6		
1991											
28 Marzo	34	8	8			8		10	8	35	
22 Mayo	34	8	8	8		8	8	10	8	35	
13 Junio	34	8	8	8		8	8	10	8	35	
1992											
19 Mayo	34	8	8	8	4	8	8	10	8	35	
3 Septiembre	32	8	8	8	4	8	8	10	8	35	
1993											
5 Febrero	28	8	8	8	8	8	8	10	8	35	
1994											
31 Mayo	28	8	8	8		8	8	10	8	35	
5 Julio	25	8	8	8		8	8	10	8	35	
9 Agosto	10	10	9	9		9	9	10	10	10	
16 Agosto	10	10	9	9		9	9	10	9	10	
13 Octubre	10	10	10	10		10	10	10	10	10	
1995											
22 Agosto	10	10	10	10		10	10	10	10	10	10
1997											
26 Marzo	12	12	12	12		12	12	12	12	12	12
1998											
23 Marzo	12	12	12	12		12	12	12	12	12	12
23 Septiembre (1)	12	12	12	12		12	12	12	12	10	12
29 Septiembre	12	12	12	12		12	12	12	12	2	12
28 Diciembre (2)	12	12	12	12		12	12	12	12	4	12
1999											
15 Enero (3)	16	16	16	16		16	16	16	16	4	16
1 Diciembre (4)	19	19	19	19		19	19	19	19	4	19
23 Diciembre (5)	24	24	24	24		24	24	24	24	2	24
2000											
26 Enero (6)	9	9	9	9		9	9	9	9	9	9
5 Diciembre (7)	8	8	8	8		8	8	8	8	-	-
2001											
11 Enero (8)	4	4	4	4		4	4	4	4	-	-
2009											
5 Marzo (10)	2	2	2	2		2	4	4	4	-	-

(1) Para el periodo comprendido entre el 24 de septiembre y el 7 de octubre de 1998, se establece un encaje único del 10% para todos los depósitos y captaciones en moneda extranjera. (2) A partir del 7 de enero de 1999, el encaje en moneda extranjera es del 4%. (3) A partir del 21 de enero de 1999, el encaje para todos los depósitos y captaciones en moneda nacional y en UVC es del 16%. (4) A partir del 2 de diciembre de 1999, el encaje para todos los depósitos y captaciones en moneda nacional y en UVC es del 19%. (5) A partir del 30 de diciembre de 1999, el encaje para todos los depósitos y captaciones en moneda nacional y en UVC es del 24% y en moneda extranjera del 2%. (6) Según Regulación No. 054-2000, a partir del 27 de enero de 2000, se establece un encaje unificado del 9% para todos los depósitos y captaciones en sucres y en dólares de los Estados Unidos de América, pudiendo constituirse el requerimiento de encaje indistintamente en sucres o dólares de los Estados Unidos de América. Para los depósitos y captaciones se utilizará la cotización de S/. 25.000 por dólar. (7) Según Regulación N° 072-2000, del 5 de diciembre de 2000, se establece un encaje único del 8% para todos los depósitos y captaciones en dólares de los Estados Unidos de América realizados por los bancos y demás instituciones del sistema financiero público y privado sujetos al control de la Superintendencia de Bancos. (8) Según Regulación N° 073-2001, del 11 de enero del 2001, se establece un encaje único del 4% para todos los depósitos y captaciones en dólares de los Estados Unidos de América realizados por los bancos y demás instituciones del sistema financiero público y privado sujetos al control de la Superintendencia de Bancos. (9) Hasta el 23 de junio de 1993, fecha en la que se publica el Registro Oficial No. 217 constaba en el artículo 17 de la Ley Orgánica de Régimen Monetario y Banco del Estado, el cual expresa: "Las instituciones que operen en el país bajo el control de la Superintendencia de Bancos, incluido el Banco del Estado, estarán obligadas a mantener, a juicio de la Junta Monetaria, una reserva sobre los depósitos y captaciones que tuviere a su cargo. Esta reserva se denomina encaje y se mantendrá en depósito en el Banco Central y marginalmente en la caja de las propias instituciones financieras." De aquí en adelante, el artículo 14 de esta misma Ley, excluye a las cooperativas de ahorro y crédito de esta obligación. (10) Según Regulación No. 178-2009, de marzo 4 de 2009, establece un encaje único del 2% para todos los depósitos y captaciones en dólares de los Estados Unidos de América realizados por los Bancos y demás instituciones del sistema financiero privado, sujetos a control de la Superintendencia de Bancos y Seguros. Para las instituciones financieras del sector público, establécese un encaje único del 4% para todos los depósitos y captaciones en dólares de los Estados Unidos de América.

FUENTE: Banco Central del Ecuador.

FINANZAS PÚBLICAS

Millones de dólares

OPERACIONES DEL SECTOR PÚBLICO NO FINANCIERO (base devengado)

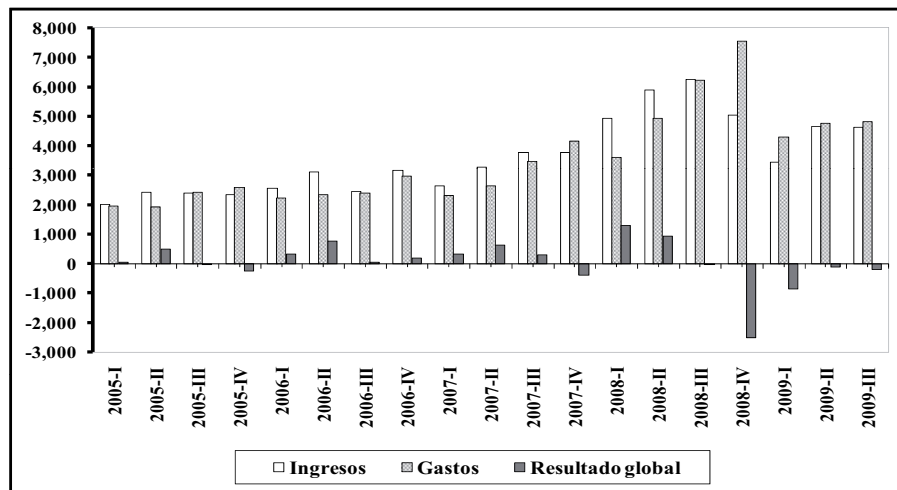

DÉFICIT O SUPERAVIT POR SECTORES (base devengado)

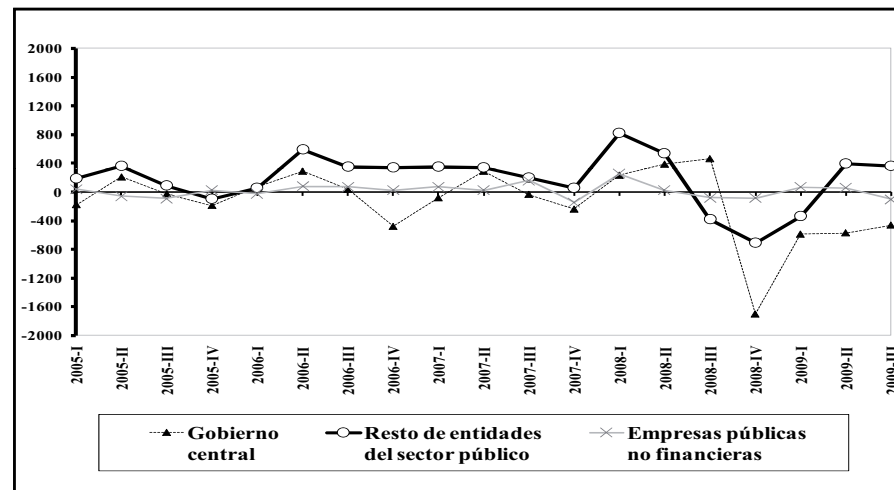

SITUACIÓN FINANCIERA DEL GOBIERNO CENTRAL (base caja)

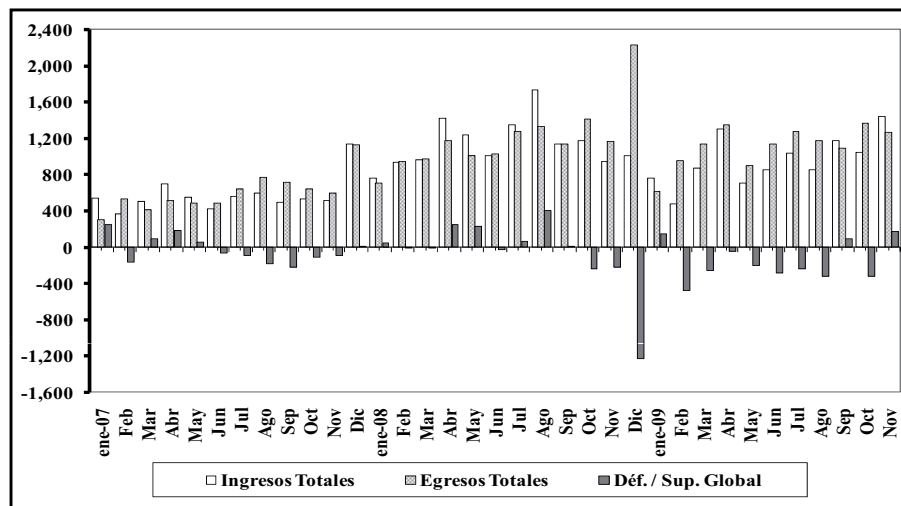

INGRESOS DEL GOBIERNO CENTRAL (base caja)

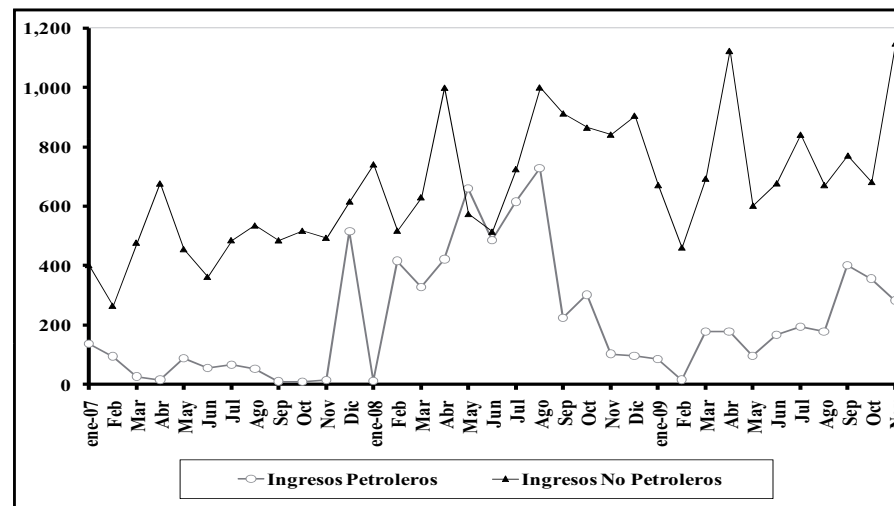

2.2.2 OPERACIONES DEL RESTO DE ENTIDADES DEL SECTOR PÚBLICO NO FINANCIERO (Base devengado)

Millones de dólares

Transacciones \ Período	Años										Trimestres								Meses			
	2000	2001	2002	2003	2004	2005	2006	2007	2008(p)	2007-I	2007-II	2007-III	2007-IV	2008-I	2008-II	2008-III	2008-IV	2009-I	2009-II	2009-III	Oct.-09 (p)	Nov.-09 (p)
TOTAL INGRESOS	988,6	1.632,5	2.485,0	2.903,7	3.960,0	4.436,5	5.996,1	8.272,7	11.030,2	1.657,7	1.969,9	2.263,3	2.381,8	3.151,4	2.839,3	2.680,4	2.359,0	1.508,0	2.410,9	2.494,4	806,1	674,5
Petroleros	63,5	71,9	30,2	102,5	557,5	644,2	1.728,0	2.043,1	4.298,6	288,2	444,1	636,3	674,5	1.293,0	1.223,8	955,1	826,7	371,9	772,8	840,7	289,5	256,4
No Petroleros	925,1	1.560,6	2.454,8	2.801,2	3.402,5	3.792,3	4.268,2	6.229,7	6.731,5	1.369,5	1.525,8	1.627,0	1.707,3	1.858,4	1.615,5	1.725,3	1.532,3	1.136,1	1.638,1	1.653,8	516,6	418,1
Contribuciones a la Seguridad Social	227,9	454,6	767,3	915,8	1.038,3	1.120,8	1.572,3	1.808,4	2.108,5	383,9	431,3	480,2	513,1	529,0	364,6	625,6	589,4	431,6	529,8	626,8	183,7	155,1
Intereses y utilidades	62,0	111,1	157,7	208,6	215,0	230,3	211,7	287,0	360,3	48,8	59,9	68,0	110,2	49,5	95,0	59,9	156,0	36,6	123,2	68,3	63,0	19,5
Otros	311,2	332,7	553,0	659,2	923,1	830,7	825,8	1.308,6	981,8	303,5	394,8	284,6	325,7	302,8	363,4	348,6	-32,9	112,1	247,0	200,7	95,1	54,9
Transferencias	324,0	662,1	976,8	1.017,6	1.226,0	1.610,4	1.658,4	2.825,6	3.280,8	633,2	639,8	794,3	758,3	977,2	792,6	691,2	819,9	555,7	738,0	757,9	174,9	188,7
Del Presupuesto	319,2	615,8	882,1	830,9	995,2	1.228,5	1.205,1	2.209,1	2.454,2	541,1	410,1	600,0	657,9	816,4	618,2	522,0	497,6	497,8	616,1	665,2	154,2	166,7
Del resto sector público	4,8	46,3	94,7	186,7	230,8	381,9	453,2	616,5	826,7	92,1	229,7	194,3	100,5	160,8	174,4	169,2	322,3	57,9	122,0	92,7	20,6	22,0
TOTAL GASTOS (1)	814,0	1.302,8	2.009,7	2.313,0	3.018,5	3.901,3	4.495,8	7.345,5	10.994,4	1.307,5	1.633,7	2.071,0	2.333,3	2.392,4	2.355,0	3.115,3	3.131,7	1.821,5	1.933,7	1.948,4	894,3	794,8
Gastos Corrientes	526,8	912,7	1.272,6	1.727,8	2.342,9	3.192,1	3.755,7	6.205,0	9.609,5	1.127,6	1.407,3	1.725,1	1.945,0	2.132,1	2.026,7	2.739,2	2.711,5	1.497,2	1.584,6	1.602,0	762,5	694,5
Sueldos	159,7	269,1	335,4	425,3	537,2	607,8	580,1	778,7	941,1	156,2	178,9	188,1	255,5	202,7	206,9	225,2	306,2	235,6	218,7	246,4	94,9	71,6
Compra bienes y servicios	235,4	459,3	582,7	619,2	669,8	782,5	1.048,3	1.038,7	4.549,9	224,8	234,9	257,0	322,0	764,3	1.208,8	1.492,3	1.084,5	745,7	712,5	574,2	308,8	329,9
Intereses:	11,9	20,5	19,6	8,5	6,5	5,3	4,8	19,8	15,9	4,5	4,4	5,3	5,5	5,2	3,4	3,7	3,7	4,8	5,2	5,2	0,7	0,2
Externos	11,9	14,2	16,9	6,0	4,1	4,1	1,1	18,3	13,4	4,0	4,3	4,8	5,3	4,7	3,2	2,3	3,3	4,0	3,6	2,7	-	-
Internos	0,0	6,3	2,7	2,5	2,4	1,2	3,7	1,5	2,6	0,5	0,2	0,5	0,2	0,5	0,2	1,4	0,4	0,7	1,6	2,6	0,7	0,2
Transferencias:	119,8	163,8	334,9	651,0	979,3	1.636,5	1.623,0	4.367,9	4.102,6	742,2	989,1	1.274,7	1.361,9	1.159,9	607,5	1.018,0	1.317,1	511,2	648,3	776,3	358,2	292,8
Al sector público	0,0	12,6	25,6	61,6	75,3	135,0	112,5	2.840,0	2.244,8	487,9	646,5	956,8	748,9	715,6	95,8	598,8	834,6	82,9	165,8	288,3	74,0	82,9
Al sector privado	119,8	151,2	309,2	589,4	904,0	1.501,5	1.510,5	1.527,9	1.857,8	254,3	342,6	318,0	613,0	444,3	511,7	419,2	482,6	428,2	482,5	488,0	284,2	209,9
Otros gastos corrientes	0,0	0,0	0,0	23,7	150,0	160,1	499,4	0,0	0,0	0,0	0,0	0,0	0,0	0,0	0,0	-	-	-	-	-	-	-
Gastos de Capital	287,2	390,1	737,0	585,2	675,6	709,1	740,1	1.140,5	1.384,9	179,8	226,4	345,9	388,3	260,3	328,4	376,2	420,2	324,3	349,1	346,4	131,8	100,3
Formación bruta de capital fijo	274,9	376,1	532,6	517,8	587,4	708,1	722,6	907,8	1.313,9	165,7	222,3	249,4	270,4	238,8	308,3	355,6	411,2	286,3	270,7	231,0	82,3	72,5
Concesión neta de préstamos	-9,7	-0,5	158,5	10,5	-18,0	-2,4	17,5	232,7	71,1	14,1	4,1	96,5	118,0	21,5	20,1	20,6	8,9	38,0	78,4	115,4	49,5	27,8
Otros	22,0	14,5	45,9	56,9	106,3	3,4	0,0	0,0	0,0	0,0	0,0	0,0	0,0	0,0	0,0	-	-	0,1	-	-	-	-
DEFICIT(-) O SUPERAVIT(+)	174,6	329,7	475,3	590,7	941,5	535,3	1500,3	927,2	35,7	350,3	336,1	192,3	48,5	759,0	484,3	-434,9	-772,7	-313,5	477,2	546,0	-88,2	-120,3
Tipo de cambio IUSS = S/ (2)	24.875,5	25.000,0	-	-	-	-	-	-	-	-	-	-	-	-	-	-	-	-	-	-	-	-

(1) Los registros de gastos corresponden a valores devengados.

(2) Corresponde al tipo de cambio promedio simple de venta del mercado de intervención.

(p) Cifras provisionales.

FUENTE: Ministerio de Finanzas y Entidades del Sector Público.

2.2.3 OPERACIONES DE EMPRESAS PÚBLICAS NO FINANCIERAS (Base devengado) (1)

Millones de dólares

Transacciones \ Período	Años										Trimestres								Meses			
	2000	2001	2002	2003	2004	2005	2006	2007	2008(p)	2007-I	2007-II	2007-III	2007-IV	2008-I	2008-II	2008-III	2008-IV	2009-I (p)	2009-II (p)	2009-III (p)	Oct.-09 (p)	Nov.-09 (p)
Ingresos Operacionales	639,4	745,6	937,6	1.718,0	2.126,7	2.903,6	3.282,0	5.148,0	3.241,6	1.038,6	1.224,5	1.506,1	1.378,8	1.015,8	739,5	722,9	763,3	599,7	535,1	491,9	207,4	183,1
Egresos Operacionales	489,6	639,6	750,4	1.627,3	1.890,4	2.840,0	3.587,5	4.572,8	2.349,0	877,7	1.131,8	1.251,1	1.312,3	813,5	564,7	472,5	498,2	419,0	437,6	466,2	168,9	153,9
Suelos	69,4	100,4	128,6	160,6	149,3	189,2	196,9	236,5	261,8	55,2	58,1	53,1	70,2	66,1	59,7	64,1	71,9	66,6	66,0	62,8	20,6	21,7
Aportes al IESS	8,8	8,7	13,7	15,6	13,5	14,9	15,6	29,1	32,7	7,9	6,3	7,0	7,9	7,5	8,2	8,1	8,8	10,1	7,5	7,1	2,1	2,3
Compra de bienes y servicios	411,5	530,5	608,1	1.451,1	1.727,6	2.635,9	3.375,0	4.307,3	2.054,5	814,6	1.067,5	1.191,0	1.234,2	739,9	496,8	400,3	417,4	342,3	364,2	396,3	146,2	130,0
	-	-	-	-	-	-	-	-	-	-	-	-	-	-	-	-	-	-	-	-	-	-
Déficit (-) o Superávit (+) Operacional	149,7	105,9	187,2	90,7	236,3	63,6	-305,5	575,2	892,7	160,9	92,7	255,1	66,6	202,3	174,8	250,4	265,1	180,7	97,5	25,7	38,4	29,1
Ingresos no Operacionales	57,4	46,6	77,2	176,3	128,5	230,2	751,2	240,6	782,0	40,9	59,2	103,0	37,5	254,9	195,8	88,5	242,9	363,1	359,9	379,7	108,7	175,3
Transferencias del sector público	2,1	3,9	30,3	92,1	87,7	187,4	560,2	139,4	552,2	35,7	34,3	34,6	34,8	188,6	133,6	34,9	195,0	184,9	333,4	344,4	96,3	162,1
Otros	55,3	42,7	46,9	84,2	40,8	42,8	191,0	101,3	229,8	5,2	24,9	68,5	2,7	66,2	62,2	53,5	47,9	178,2	26,6	35,4	12,4	13,2
	-	-	-	-	-	-	-	-	-	-	-	-	-	-	-	-	-	-	-	-	-	-
Egresos no Operacionales	81,1	109,1	119,2	84,7	108,0	101,5	146,9	172,9	254,5	38,6	36,8	48,4	49,2	65,9	60,9	62,1	65,5	53,0	50,3	65,6	26,9	25,6
Intereses:	31,2	38,1	27,4	14,2	20,8	26,8	36,9	15,2	32,5	2,6	5,1	2,3	5,3	6,6	11,2	6,6	8,1	6,0	7,2	19,9	10,4	9,0
Externos	29,2	37,2	26,8	14,2	20,8	26,8	36,9	15,2	32,5	2,6	5,1	2,3	5,3	6,6	11,2	6,6	8,1	6,0	7,2	19,9	10,4	9,0
Internos	1,9	0,9	0,6	0,0	0,0	0,0	0,0	0,0	0,0	0,0	0,0	0,0	0,0	0,0	0,0	0,0	0,0	0,0	0,0	0,0	0,0	0,0
Transferencias al sector público	9,3	4,8	2,1	2,3	1,5	4,0	2,1	2,0	113,0	0,0	0,5	0,7	0,8	0,0	0,0	55,6	57,4	-	-	-	-	-
Otros	40,6	66,2	89,6	68,2	85,7	70,6	107,8	155,7	109,0	36,0	31,2	45,4	43,1	59,2	49,8	-	-	47,0	43,1	45,7	16,5	16,6
Egresos de Capital	82,9	143,0	236,4	210,4	195,8	281,1	348,1	536,1	1.307,9	91,9	92,9	151,3	200,0	140,1	285,4	354,4	527,9	430,2	356,8	376,3	107,6	159,9
Déficit (-) o Superávit (+)	43,2	-99,6	-91,1	-28,1	61,1	-88,7	-49,2	106,8	112,3	71,4	22,1	158,5	-145,2	251,2	24,2	-77,6	-85,4	60,6	50,3	-36,5	12,6	18,9
Tipo de cambio 1US\$ = S/ (2)	24.875,525.000,0	-	-	-	-	-	-	-	-	-	-	-	-	-	-	-	-	-	-	-	-	-

(1) Los registros de gastos corresponden a valores devengados.

(2) Corresponde al tipo de cambio promedio simple de venta del mercado de intervención.

(p) Cifras provisionales.

FUENTE: Ministerio de Finanzas y Entidades del Sector Público.

2.4 SITUACIÓN FINANCIERA DEL PRESUPUESTO DEL GOBIERNO CENTRAL (Base caja) (1)

Millones de dólares

Período	DÉFICIT (-) O SUPERÁVIT (+) GLOBAL CAJA	Ingresos corrientes y de capital	Egresos corrientes y de capital (2)	FINANCIAMIENTO DEL DÉFICIT (+) O DISPOSICIÓN DEL SUPERÁVIT (-) GLOBAL	Financiamiento externo neto	Financiamiento interno neto (3)	Variación de saldos de caja	Tipo de Cambio 1US\$=S/(4)
	a=b-c	b	c	d=e+f+g=-a	e	f	g	
2000	-23,0	3.110,9	3.134,0	23,0	213,4	177,1	-367,5	24.875,5
2001 (5)	-676,7	3.822,8	4.499,5	676,7	42,5	72,3	561,9	
2002 (6)	141,9	4.495,6	4.353,7	-141,9	-120,9	52,2	-73,2	
2003 (7)	-321,0	4.761,8	5.082,8	321,0	233,5	258,1	-170,6	
2004 (8)	-24,6	5.460,0	5.484,6	24,6	-438,7	279,3	183,9	
2005 (9)	301,6	6.243,6	5.942,1	-301,6	-560,5	768,0	-509,1	
2006 (10)	317,6	7.017,4	6.699,9	-317,6	-740,4	-422,0	844,8	
2007 (11)	276,2	8.377,2	8.101,0	-276,2	255,2	-68,7	-462,7	
2008	-780,1	13.633,1	14.413,2	780,1	-638,6	402,0	1.016,7	
Relación con el PIB								
2000	-0,1	19,5	19,7	0,1	1,3	1,1	-2,3	
2001 (5)	-3,2	18,0	21,2	3,2	0,2	0,3	2,6	
2002 (6)	0,6	18,1	17,5	-0,6	-0,5	0,2	-0,3	
2003 (7)	-1,1	16,6	17,7	1,1	0,8	0,9	-0,6	
2004 (8)	-0,1	16,7	16,8	0,1	-1,3	0,9	0,6	
2005 (9)	0,8	16,8	16,0	-0,8	-1,5	2,1	-1,4	
2006 (10)	0,8	16,8	16,0	-0,8	-1,8	-1,0	2,0	
2007 (11)	0,6	18,3	17,7	-0,6	0,6	-0,1	-1,0	
2008	-1,5	25,9	27,4	1,5	-1,2	0,8	1,9	
2008								
Enero - noviembre (p)	449,7	12.631,3	12.181,6	-449,7	-647,5	-270,3	468,1	
Enero	44,3	754,3	710,0	-44,3	-195,8	-60,2	211,7	
Febrero	-13,7	935,1	948,8	13,7	-27,2	-35,6	76,5	
Marzo	-15,9	958,9	974,8	15,9	-123,0	-58,9	197,8	
Abril	246,9	1.422,6	1.175,7	-246,9	-54,0	-37,9	-155,0	
Mayo	221,8	1.235,2	1.013,5	-221,8	-142,1	11,2	-90,9	
Junio	-29,3	1.001,1	1.030,4	29,3	-55,7	-23,6	108,6	
Julio	64,6	1.341,9	1.277,3	-64,6	11,1	-43,2	-32,5	
Agosto	395,8	1.730,6	1.334,8	-395,8	-18,3	-31,3	-346,1	
Septiembre	3,0	1.137,6	1.134,6	-3,0	-10,2	3,6	3,6	
Octubre	-246,0	1.168,7	1.414,7	246,0	-40,5	4,9	281,7	
Noviembre	-221,8	945,3	1.167,1	221,9	8,3	0,9	212,7	
Diciembre	-1.229,8	1.001,8	2.231,6	1.229,8	8,9	672,2	548,6	
2009								
Enero - noviembre (p)	-1.776,4	10.487,5	12.263,9	1.776,4	393,5	327,3	1.055,6	
Enero	141,7	757,1	615,4	-141,7	-28,0	-27,9	-85,8	
Febrero	-477,1	477,8	954,9	477,1	-13,5	516,5	-25,9	
Marzo	-262,9	872,1	1.135,1	262,9	-35,3	-0,1	298,4	
Abril	-50,2	1.303,0	1.353,1	50,2	0,0	18,1	32,0	
Mayo	-202,4	698,7	901,0	202,4	11,0	0,0	191,4	
Junio	-288,3	845,7	1.134,0	288,3	-19,8	-30,4	338,6	
Julio	-239,7	1.036,9	1.276,6	239,7	484,2	-18,6	-225,9	
Agosto	-323,6	850,4	1.174,0	323,6	-20,6	-32,7	376,9	
Septiembre	83,7	1.173,4	1.089,6	-83,7	8,2	0,8	-92,7	
Octubre	-326,0	1.039,4	1.365,4	326,0	17,1	-96,1	405,0	
Noviembre	168,4	1.433,1	1.264,7	-168,4	-9,7	-2,4	-156,4	

(1) Los valores están presentados en US dólares. (2) Excluye el servicio de amortización de la deuda. (3) Incluye negociación de bonos, saldos netos de otras entidades y fondos, y reembolsos por créditos. (4) Hasta enero de 2000, los valores en US dólares presentados para cada uno de los años, se calcularon sobre la cotización promedio anual del mercado de intervención. (5) Se reprocessa en función de la Liquidación Definitiva de Ingresos y Egresos del Gobierno Central 2001, en conformidad al Acuerdo Ministerial 012 del 10 de enero de 2003. (6) Se reprocessa en función de la Liquidación Definitiva de Ingresos y Egresos del Gobierno Central 2002, en conformidad al Acuerdo Ministerial 332 del 31 de diciembre de 2003. (7) Se reprocessa en función de la Liquidación Definitiva de Ingresos y Egresos del Gobierno Central 2003, en conformidad al Acuerdo Ministerial 112 del 11 de mayo de 2004. (8) Se reprocessa en función de la Liquidación Definitiva de Ingresos y Egresos del Gobierno Central 2004, en conformidad al Acuerdo Ministerial 184 del 24 de agosto de 2005. (9) Se reprocessa en función de la Liquidación Definitiva de Ingresos y Egresos del Gobierno Central 2005, en conformidad al Acuerdo Ministerial 320 del 12 de septiembre de 2006. (10) Se reprocessa en función de la Liquidación Definitiva de Ingresos y Egresos del Gobierno Central 2006, en conformidad al Acuerdo Ministerial 207 del 29 de junio de 2007. (11) Se reprocessa en función de la Liquidación Definitiva de Ingresos y Egresos del Gobierno Central 2007, en conformidad al Acuerdo Ministerial 367 del 7 de noviembre de 2008. (p) Cifras provisionales.

FUENTE: Ministerio de Finanzas - Tesorería de la Nación.

2.4.1 DÉFICIT O SUPERÁVIT: GLOBAL, PRESUPUESTARIO Y PRIMARIO DEL PRESUPUESTO DEL GOBIERNO CENTRAL (Base caja) (1)

Millones de dólares

Período	DÉFICIT (-) O SUPERÁVIT (+) GLOBAL	Desembolsos internos y externos	Amortización interna y externa	DÉFICIT (-) O SUPERÁVIT (+) PRESUPUESTARIO	Gastos financieros (intereses)	DÉFICIT (-) O SUPERÁVIT (+) PRIMARIO	Tipo de Cambio 1US\$=S/(2)
	a	b	c	d=a+b-c	e	f=a+e	
2000	-23,0	1.290,7	900,5	367,2	779,6	756,6	24.875,5
2001 (3)	-676,7	1.103,8	989,1	-561,9	838,9	162,2	
2002 (4)	141,9	1.083,2	1.152,0	73,2	867,9	1.009,8	
2003 (5)	-321,0	1.596,6	1.104,9	170,6	845,8	524,8	
2004 (6)	-24,6	1.679,0	1.838,4	-183,9	814,0	789,4	
2005 (7)	301,6	2.180,1	1.972,6	509,1	855,0	1.156,5	
2006 (8)	317,6	1.755,5	2.917,8	-844,8	866,6	1.184,1	
2007 (9)	276,2	2.040,8	1.854,3	462,7	888,0	1.164,1	
2008	-780,1	1.941,9	2.175,1	-1.013,4	796,9	16,8	
Relación con el PIB							
2000	-0,1	8,1	5,7	2,3	4,9	4,7	
2001 (3)	-3,2	5,2	4,7	-2,6	3,9	0,8	
2002 (4)	0,6	4,4	4,6	0,3	3,5	4,1	
2003 (5)	-1,1	5,6	3,9	0,6	3,0	1,8	
2004 (6)	-0,1	5,1	5,6	-0,6	2,5	2,4	
2005 (7)	0,8	5,9	5,3	1,4	2,3	3,1	
2006 (8)	0,8	4,2	7,0	-2,0	2,1	2,8	
2007 (9)	0,6	4,5	4,0	1,0	1,9	2,5	
2008	-1,5	3,7	4,1	-1,9	1,5	0,0	
2008							
Enero - noviembre (p)	449,7	1.171,9	2.089,7	-468,1	693,0	1.142,7	
Enero	44,3	32,7	288,8	-211,7	19,8	64,1	
Febrero	-13,7	9,5	72,3	-76,5	158,4	144,7	
Marzo	-15,9	28,6	210,6	-197,8	16,4	0,6	
Abril	246,9	24,1	116,0	155,0	109,1	356,0	
Mayo	221,8	32,8	163,7	90,9	45,7	267,4	
Junio	-29,3	900,6	979,8	-108,6	76,0	46,7	
Julio	64,6	51,5	83,6	32,5	11,6	76,2	
Agosto	395,8	16,3	66,0	346,1	150,3	546,0	
Septiembre	3,0	30,4	37,0	-3,6	10,9	13,9	
Octubre	-246,0	11,2	46,9	-281,7	85,1	-160,9	
Noviembre	-221,8	34,2	25,1	-212,7	9,7	-212,1	
Diciembre	-1.229,8	765,8	84,6	-548,6	72,2	-1.157,6	
2009							
Enero - noviembre (p)	-1.776,4	1.372,4	651,6	-1.055,6	386,1	-1.390,3	
Enero	141,7	1,9	57,8	85,8	12,2	153,9	
Febrero	-477,1	564,7	61,7	25,8	22,8	-454,3	
Marzo	-262,9	1,4	36,8	-298,4	8,8	-254,1	
Abril	-50,2	58,9	40,8	-32,0	91,5	41,4	
Mayo	-202,4	41,3	30,3	-191,4	15,2	-187,2	
Junio	-288,3	42,1	92,3	-338,6	89,7	-198,6	
Julio	-239,7	515,7	50,1	225,9	9,5	-230,2	
Agosto	-323,6	2,1	55,4	-376,9	38,0	-285,6	
Septiembre	83,7	47,8	38,8	92,7	7,6	91,3	
Octubre	-326,0	80,7	159,7	-405,0	82,4	-243,7	
Noviembre	168,4	15,8	27,8	156,4	8,5	176,9	

(1) Los valores están presentados en US dólares. (2) Hasta enero de 2000, los valores en US dólares presentados para cada uno de los años, se calcularon sobre la cotización promedio anual del mercado de intervención. (3) Se reprocessa en función de la Liquidación Definitiva de Ingresos y Egresos del Gobierno Central 2001, en conformidad al Acuerdo Ministerial 012 del 10 de enero de 2003. (4) Se reprocessa en función de la Liquidación Definitiva de Ingresos y Egresos del Gobierno Central 2002, en conformidad al Acuerdo Ministerial 332 del 31 de diciembre de 2003. (5) Se reprocessa en función de la Liquidación Definitiva de Ingresos y Egresos del Gobierno Central 2003, en conformidad al Acuerdo Ministerial 112 del 11 de mayo de 2004. (6) Se reprocessa en función de la Liquidación Definitiva de Ingresos y Egresos del Gobierno Central 2004, en conformidad al Acuerdo Ministerial 184 del 24 de agosto de 2005. (7) Se reprocessa en función de la Liquidación Definitiva de Ingresos y Egresos del Gobierno Central 2005, en conformidad al Acuerdo Ministerial 320 del 12 de septiembre de 2006. (8) Se reprocessa en función de la Liquidación Definitiva de Ingresos y Egresos del Gobierno Central 2006, en conformidad al Acuerdo Ministerial 207 del 29 de junio de 2007. (9) Se reprocessa en función de la Liquidación Definitiva de Ingresos y Egresos del Gobierno Central 2007, en conformidad al Acuerdo Ministerial 367 del 7 de noviembre de 2008. (p) Cifras provisionales.

FUENTE: Ministerio de Finanzas - Tesorería de la Nación.

2.4.2 INGRESOS CORRIENTES Y DE CAPITAL DEL PRESUPUESTO DEL GOBIERNO CENTRAL (Base caja) (1)

Millones de dólares

Período	TOTAL INGRESOS	PETROLEROS	NO PETROLEROS					Tipo de Cambio 1US\$=S/(4)		
			Total	A las importaciones	A la renta (2)	Al valor agregado	A los consumos especiales		Otros (3)	
	a=b+c	b	c=d+e+f+g+h	d	e	f	g	h		
2000	3.110,8	1.248,8	1.862,0	215,1	445,1	820,1	74,5	307,3	24.875,5	
2001 (5)	3.822,8	1.256,0	2.566,7	354,4	434,3	1.283,9	137,2	357,0		
2002 (6)	4.495,6	1.324,0	3.171,6	421,7	435,2	1.497,0	151,3	666,4		
2003 (7)	4.761,8	1.555,4	3.206,4	382,8	516,2	1.579,6	148,3	579,5		
2004 (8)	5.460,0	1.319,4	4.140,6	448,7	605,6	1.717,0	193,3	1.176,1		
2005 (9)	6.243,6	1.574,0	4.669,7	542,2	768,9	1.966,5	229,6	1.162,5		
2006 (10)	7.017,4	1.519,2	5.498,2	626,3	941,5	2.237,3	237,5	1.455,5		
2007 (11)	8.377,2	1.104,1	7.273,1	678,3	1.108,8	2.471,9	256,5	2.757,6		
2008	13.633,1	4.400,8	9.232,4	789,3	2.338,6	2.824,9	473,6	2.805,9		
Relación con el PIB										
2000	19,5	7,8	11,7	1,3	2,8	5,1	0,5	1,9		
2001 (5)	18,0	5,9	12,1	1,7	2,0	6,0	0,6	1,7		
2002 (6)	18,1	5,3	12,7	1,7	1,7	6,0	0,6	2,7		
2003 (7)	16,6	5,4	11,2	1,3	1,8	5,5	0,5	2,0		
2004 (8)	16,7	4,0	12,7	1,4	1,9	5,3	0,6	3,6		
2005 (9)	16,8	4,2	12,6	1,5	2,1	5,3	0,6	3,1		
2006 (10)	16,8	3,6	13,2	1,5	2,3	5,4	0,6	3,5		
2007 (11)	18,3	2,4	15,9	1,5	2,4	5,4	0,6	6,0		
2008	25,9	8,4	17,6	1,5	4,4	5,4	0,9	5,3		
2008										
Enero - noviembre (p)	12.631,4	4.304,9	8.326,5	705,6	2.220,6	2.572,9	430,1	2.397,3		
Enero	754,3	12,8	741,5	68,3	166,4	285,8	62,2	158,9		
Febrero	935,1	417,0	518,0	47,6	106,8	164,8	29,6	169,3		
Marzo	958,9	328,3	630,6	54,6	145,6	208,6	37,9	184,0		
Abril	1.422,6	422,5	1.000,1	69,0	518,9	206,3	26,6	179,3		
Mayo	1.235,2	661,1	574,1	68,7	152,9	220,9	36,4	95,2		
Junio	1.001,1	486,5	514,6	61,7	100,1	219,9	32,1	100,7		
Julio	1.341,9	616,3	725,6	72,5	268,6	242,5	30,3	111,8		
Agosto	1.730,6	729,5	1.001,1	64,7	115,8	260,6	40,5	519,4		
Septiembre	1.137,6	224,2	913,4	67,6	275,3	275,2	37,6	257,7		
Octubre	1.168,7	303,1	865,5	61,7	235,0	214,6	55,8	298,5		
Noviembre	945,4	103,5	841,9	69,3	135,4	273,5	41,2	322,5		
Diciembre	1.001,8	95,9	905,9	83,6	118,1	252,1	43,5	408,6		
2009										
Enero - noviembre (p)	10.487,5	2.140,3	8.347,2	795,8	2.395,4	2.737,7	404,5	2.013,9		
Enero	757,1	85,3	671,7	53,2	173,2	320,4	53,9	71,0		
Febrero	477,8	16,5	461,3	57,9	89,0	202,6	32,4	79,4		
Marzo	872,1	178,6	693,5	59,7	162,4	269,8	32,0	169,7		
Abril	1.303,0	178,7	1.124,3	59,1	701,6	231,0	33,2	99,3		
Mayo	698,7	96,3	602,3	63,5	163,2	238,3	29,4	108,0		
Junio	845,7	167,9	677,8	73,0	113,6	232,5	34,4	224,3		
Julio	1.036,9	195,4	841,6	74,8	292,2	245,3	32,2	197,1		
Agosto	850,4	178,8	671,7	75,9	127,8	227,7	34,6	205,6		
Septiembre	1.173,4	402,1	771,2	89,2	275,3	247,5	38,0	121,4		
Octubre	1.039,4	357,2	682,2	88,9	132,8	248,2	42,6	169,6		
Noviembre	1.433,1	283,5	1.149,6	100,7	164,2	274,4	41,8	568,5		

(1) Los valores están presentados en US dólares. (2) A partir de enero de 2003 los valores correspondientes al Impuesto a la Circulación de Capitales están sumados al Impuesto a la Renta. El Impuesto a la Circulación de Capitales se deroga en el art. 214 de la Ley de Promoción de Inversión y participación ciudadana (Trole II), entrando en vigencia el 1 de enero de 2001. (3) Contiene transferencias, ingresos provenientes de entidades y organismos, venta de activos, tasas y contribuciones, utilidad en venta de bonos e ingresos por fondos petroleros. (4) Hasta enero de 2000, los valores en US dólares presentados para cada uno de los años, se calcularon sobre la cotización promedio anual del mercado de intervención. (5) Se reprecisa en función de la Liquidación Definitiva de Ingresos y Egresos del Gobierno Central 2001, en conformidad al Acuerdo Ministerial 012 del 10 de enero de 2003. (6) Se reprecisa en función de la Liquidación Definitiva de Ingresos y Egresos del Gobierno Central 2002, en conformidad al Acuerdo Ministerial 332 del 31 de diciembre de 2003. (7) Se reprecisa en función de la Liquidación Definitiva de Ingresos y Egresos del Gobierno Central 2003, en conformidad al Acuerdo Ministerial 112 del 11 de mayo de 2004. (8) Se reprecisa en función de la Liquidación Definitiva de Ingresos y Egresos del Gobierno Central 2004, en conformidad al Acuerdo Ministerial 184 del 24 de agosto de 2005. (9) Se reprecisa en función de la Liquidación Definitiva de Ingresos y Egresos del Gobierno Central 2005, en conformidad al Acuerdo Ministerial 320 del 12 de septiembre de 2006. (10) Se reprecisa en función de la Liquidación Definitiva de Ingresos y Egresos del Gobierno Central 2006, en conformidad al Acuerdo Ministerial 207 del 29 de junio de 2007. (11) S e reprecisa en función de la Liquidación Definitiva de Ingresos y Egresos del Gobierno Central 2007, en conformidad al Acuerdo Ministerial 367 del 7 de noviembre de 2008. (p) Cifras provisionales.

FUENTE: Ministerio de Finanzas - Tesorería de la Nación.

2.5 ESTADO Y MOVIMIENTO DE LA DEUDA PÚBLICA INTERNA DEL GOBIERNO CENTRAL

Millones de dólares

Período	ESTADO DE LA DEUDA PÚBLICA INTERNA				MOVIMIENTO DE LA DEUDA PÚBLICA INTERNA		
	Total	Bonos del Estado (1)	Certificados de Tesorería	BCE, IESS, BdE (2)	Desembolsos	Amortización (3)	Intereses
	Saldos al final del período				Movimientos del período		
	a=b+c+d	b	c	d			
2000	2.832,50	2.758,90	19,00	54,60	481,50	663,40	273,10
2001	2.801,40	2.732,20	0,00	69,20	444,70	475,80	188,90
2002	2.771,10	2.547,10	122,40	101,60	723,00	753,30	292,70
2003	3.016,20	2.611,90	301,60	102,70	1.087,60	842,60	212,90
2004	3.489,10	2.983,10	414,60	91,40	2.636,70	2.163,90	232,40
2005	3.686,26	2.831,05	680,59	174,62	2.450,08	2.252,77	220,17
2006	3.277,64	2.824,55	292,66	160,43	2.668,11	3.076,84	220,23
2007	3.240,08	3.086,53	0,05	153,50	1.679,41	1.717,18	179,09
2008	3.645,42	3.559,42	0,16	85,84	1.690,69	1.285,36	144,04
2009	2.842,24	2.729,01	0,00	113,28	595,70	1.398,67	180,21
Relación con el PIB							
2000	17,78	17,31	0,12	0,34	3,02	4,16	1,71
2001	13,18	12,86	0,00	0,33	2,09	2,24	0,89
2002	11,13	10,23	0,49	0,41	2,90	3,03	1,18
2003	10,53	9,12	1,05	0,36	3,80	2,94	0,74
2004	10,69	9,14	1,27	0,28	8,08	6,63	0,71
2005	9,91	7,61	1,83	0,47	6,59	6,06	0,59
2006	7,85	6,76	0,70	0,38	6,39	7,37	0,53
2007	7,08	6,74	0,00	0,34	3,67	3,75	0,39
2008	6,93	6,77	0,00	0,16	3,22	2,45	0,27
2009	5,53	5,31	0,00	0,22	1,16	2,72	0,35
2009							
Enero - febrero	4.133,82	4.048,40	0,00	85,46	551,87	63,26	5,03
Enero	3.617,36	3.530,90	0,00	86,50	1,79	29,65	3,20
Febrero	4.133,82	4.048,40	0,00	85,46	550,08	33,62	1,83
Marzo	4.133,71	4.048,38	0,00	85,37	1,37	1,48	0,84
Abril (4)	3.049,62	2.946,18	0,00	103,49	19,29	1.103,4	46,89
Mayo	3.049,63	2.945,13	0,00	104,55	2,54	2,5	1,31
Junio	3.019,21	2.915,94	0,00	103,31	0,38	30,8	26,81
Julio	3.000,62	2.892,36	0,00	108,30	6,44	25,0	1,76
Agosto	2.967,96	2.859,86	0,00	108,14	1,40	34,1	18,49
Septiembre	2.968,75	2.859,83	0,00	108,96	2,84	2,0	1,53
Octubre	2.872,67	2.759,83	0,00	112,88	5,58	101,7	45,25
Noviembre	2.870,28	2.758,79	0,00	111,54	0,35	2,7	2,11
Diciembre	2.842,24	2.729,01	0,00	113,28	3,64	31,7	30,20
2010							
Enero - febrero	2.825,52	2.714,72	0,00	110,84	1,16	17,89	19,63
Enero	2.826,49	2.714,72	0,00	111,82	0,35	16,1	1,78
Febrero	2.825,52	2.714,72	0,00	110,84	0,81	1,8	17,85

(1) Se incluye los saldos de Bonos del Estado, AGD, FILANBANCO y CFN. (2) Consolidación de deudas del Gobierno con el Banco Central del Ecuador, IESS y Banco del Estado. (3) Incluye en amortización las recompras de Bonos del Estado en FILANBANCO, AGD y CFN. (4) En la amortización se incluyen USD 1102.2 millones, correspondientes a los bonos AGD que fueron "vendidos al Ministerio de Finanzas con descuento del 100%", de conformidad con lo dispuesto en la Octava Disposición Transitoria de la Ley de Creación de la Red de Seguridad Financiera de 30 de diciembre de 2008 * La nota No. 4 se incorporó en el Internet con fecha 16 de junio, y en su versión impresa se publicará en el Boletín No. 1888.

FUENTE: Ministerio de Finanzas.

COMERCIO EXTERIOR

EXPORTACIONES, IMPORTACIONES Y TÉRMINOS DE INTERCAMBIO
Millones de dólares FOB

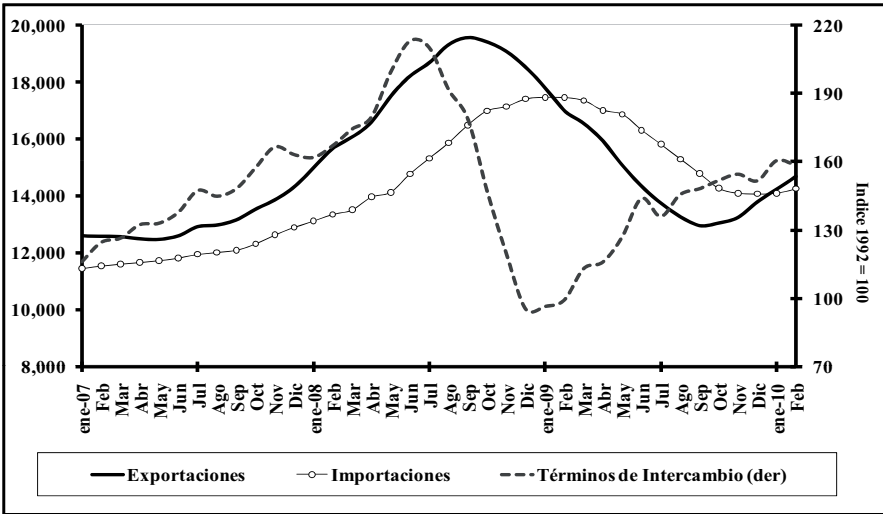

EXPORTACIONES POR GRUPO DE PRODUCTOS
Millones de dólares FOB

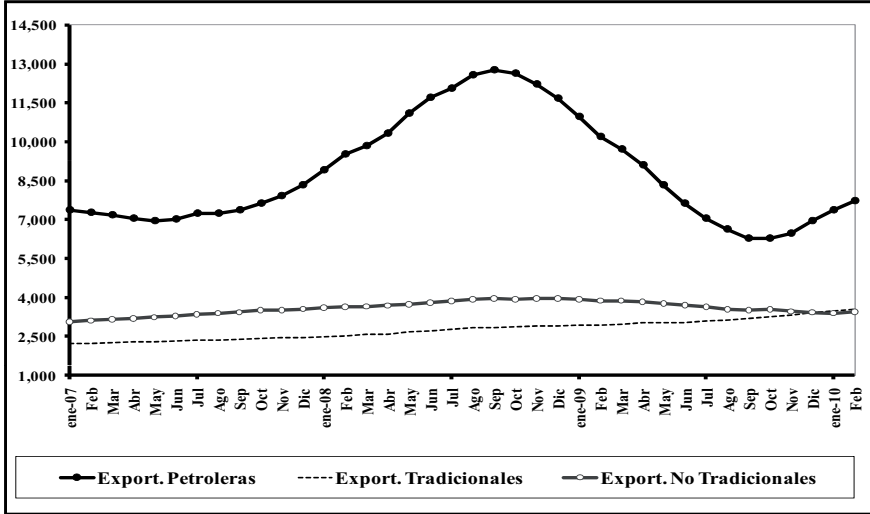

IMPORTACIONES POR USO O DESTINO ECONÓMICO
Millones de dólares FOB

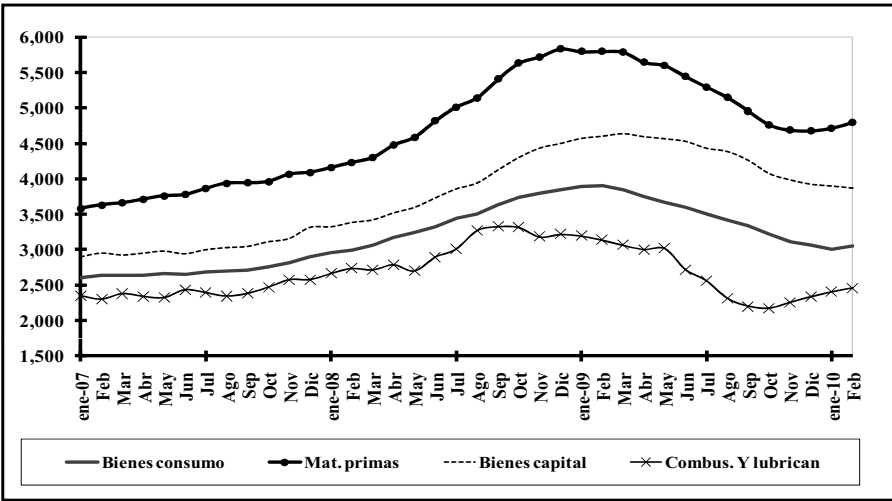

EXPORTACIONES POR ÁREA ECONÓMICA
ENERO – FEBRERO 2010
porcentaje

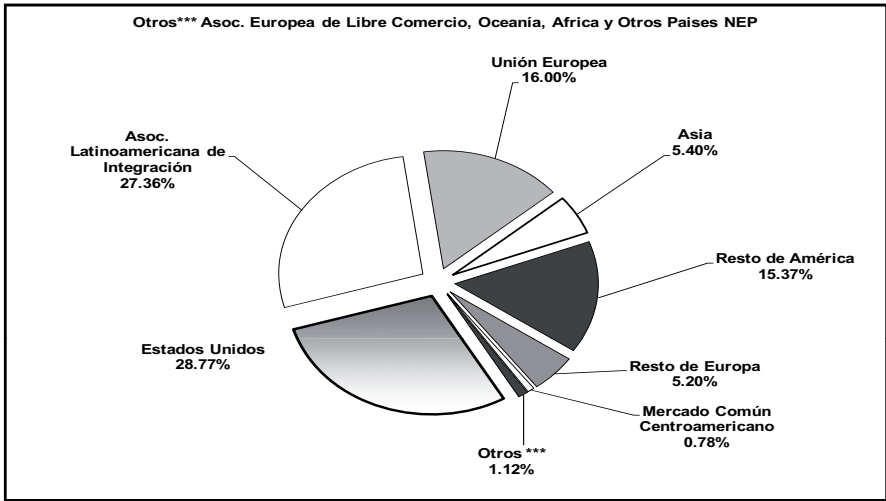

SECTOR EXTERNO

BALANZA COMERCIAL
Millones de dólares

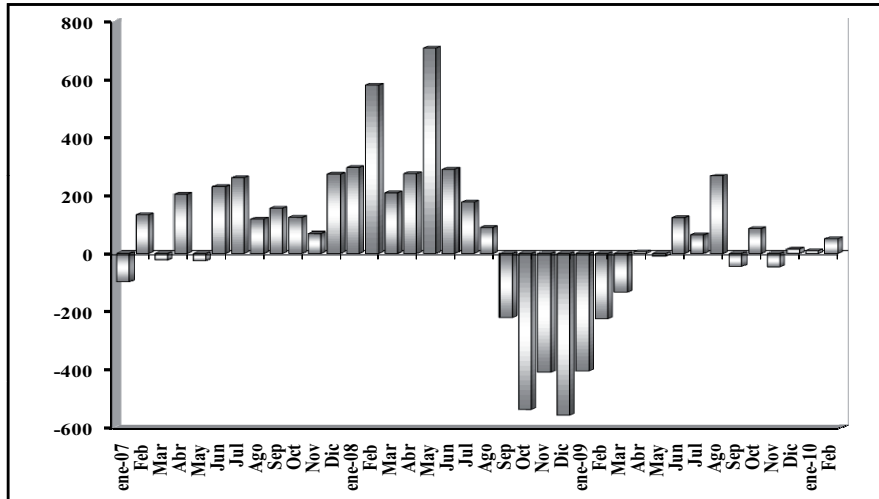

DEUDA EXTERNA
Millones de dólares

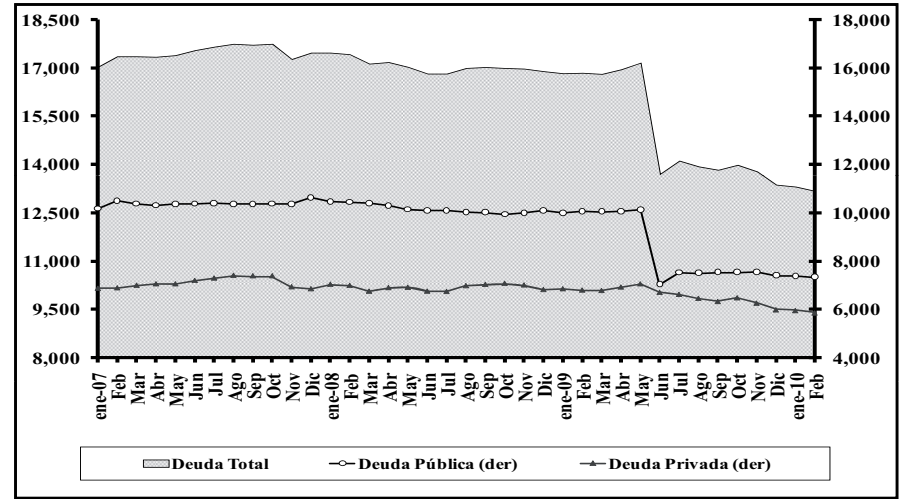

INDICE DEL TIPO DE CAMBIO EFECTIVO REAL
(Base 1994 = 100)

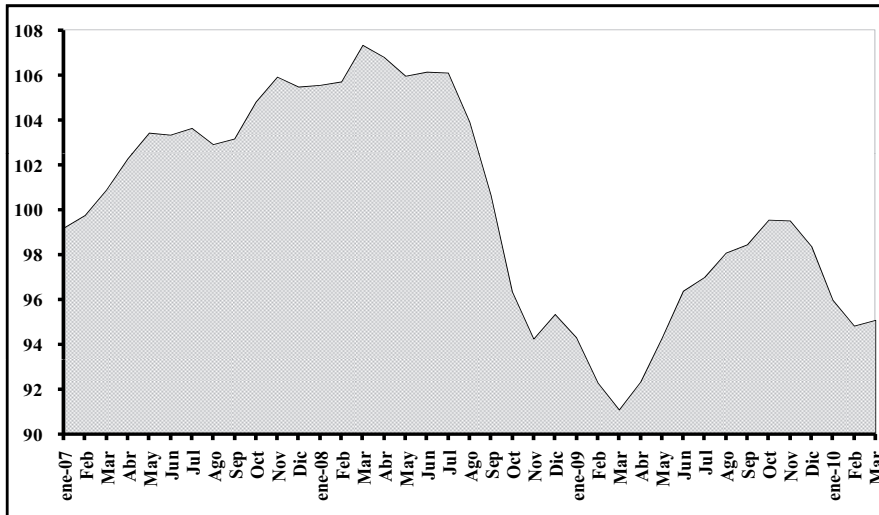

INDICE DEL TIPO DE CAMBIO REAL BILATERAL
(Base 1994 = 100)

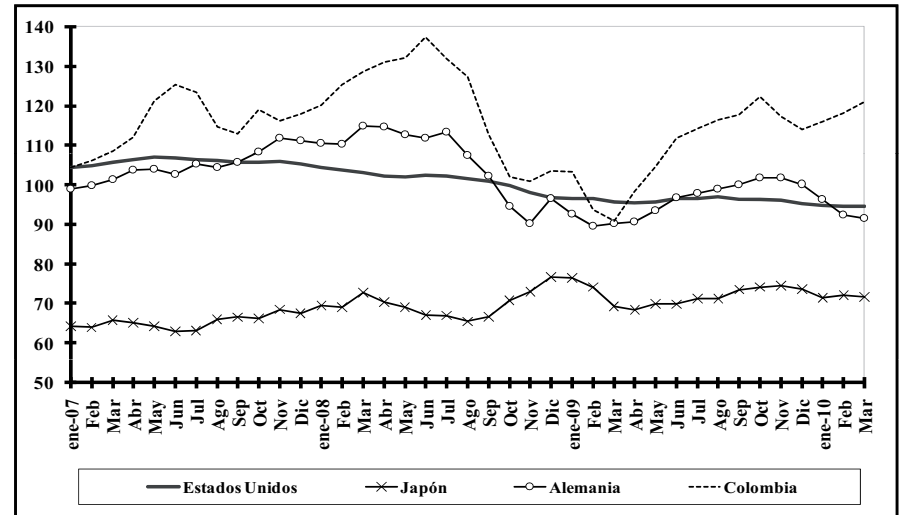

3.1.1 EXPORTACIONES POR PRODUCTO PRINCIPAL (1) (Cont.)

Miles de dólares FOB

Período	TOTAL INDUS- TRIALIZA- DOS	INDUSTRIALIZADOS									
		Derivados de petróleo (3)	Café elaborado	Elaborados de cacao	Harina de pescado	Otros elabora- dos productos del mar	Químicos y fármacos	Manufacturas de metales (4)	Sombreros	Manufacturas de textiles	Otros
2003	1.688.164	234.505	59.279	49.647	19.152	412.296	93.997	286.169	3.168	68.074	461.877
2004	1.728.254	335.484	69.605	51.190	20.402	372.752	88.718	208.957	4.585	78.175	498.386
2005	2.247.492	473.010	66.769	57.976	22.052	497.783	77.599	351.671	4.173	75.757	620.702
2006	2.898.759	610.500	67.698	27.799	39.943	575.068	129.081	592.720	4.861	73.593	777.495
2007	3.683.656	900.210	97.502	42.079	61.059	686.369	115.844	686.410	4.637	83.702	1.005.844
2008	4.248.418	1.104.515	107.256	60.615	57.268	832.963	115.161	728.869	4.832	128.950	1.107.989
2009	3.319.449	680.495	92.965	58.992	74.531	648.669	118.373	528.217	6.970	161.601	948.637
2007											
Enero-febrero	439.364	62.234	12.676	4.771	7.011	108.382	23.635	76.282	670	12.198	131.504
Marzo	253.303	38.851	8.298	4.750	6.622	52.102	17.963	49.913	532	6.581	67.692
Abril	321.533	112.961	7.877	3.611	4.120	52.527	6.481	39.363	405	6.737	87.452
Mayo	301.347	85.510	7.104	2.670	5.303	51.958	8.487	41.311	461	7.211	91.333
Junio	272.967	40.675	8.256	2.081	5.342	57.334	11.965	53.854	363	6.925	86.171
Julio	333.054	95.155	6.246	2.850	5.834	58.361	7.745	59.982	265	7.091	89.523
Agosto	322.399	75.222	11.041	4.786	3.819	57.282	6.508	72.670	397	6.465	84.209
Septiembre	323.833	77.820	7.010	3.644	5.955	56.979	8.217	69.153	415	7.211	87.430
Octubre	393.075	104.894	10.009	5.028	7.916	54.944	8.715	89.466	296	8.475	103.332
Noviembre	366.562	117.359	10.308	3.980	5.170	66.367	8.463	64.526	311	7.552	82.526
Diciembre	356.218	89.529	8.676	3.907	3.966	70.135	7.666	69.891	521	7.256	94.671
2008											
Enero-febrero	638.793	178.975	14.739	9.568	11.979	136.305	22.277	88.873	723	12.754	162.599
Enero	345.247	108.329	5.362	4.136	6.697	65.267	14.676	52.405	268	6.654	81.453
Febrero	293.546	70.645	9.377	5.432	5.282	71.038	7.600	36.469	455	6.100	81.146
Marzo	314.343	72.875	8.440	7.641	2.584	69.540	11.636	51.483	411	9.325	80.409
Abril	311.302	68.064	8.111	4.939	4.287	62.772	9.912	50.831	489	8.131	93.767
Mayo	379.667	113.345	10.130	5.748	3.770	71.073	6.525	59.626	184	7.010	102.258
Junio	383.279	100.327	8.054	6.378	4.822	69.541	9.981	82.385	415	7.492	93.883
Julio	421.714	126.164	9.582	5.112	4.971	68.630	9.609	73.042	455	9.270	114.880
Agosto	463.938	152.121	10.008	5.342	8.144	101.720	9.447	91.858	306	8.133	76.858
Septiembre	406.484	134.144	8.963	4.505	4.862	75.126	10.303	54.110	439	11.290	102.743
Octubre	303.225	61.316	10.649	5.023	3.196	57.198	9.136	49.294	427	11.100	95.886
Noviembre	331.504	56.533	8.971	3.785	4.987	60.411	7.193	74.387	458	23.540	91.238
Diciembre	294.169	40.651	9.610	2.575	3.666	60.647	9.141	52.981	526	20.905	93.467
2009											
Enero-febrero (5)	484.107	89.726	10.857	8.854	10.814	114.219	20.189	81.665	869	31.074	115.841
Enero	251.994	48.871	4.277	4.326	3.878	63.889	8.856	43.546	417	11.781	62.154
Febrero	232.113	40.855	6.581	4.528	6.935	50.330	11.333	38.119	452	19.293	53.687
Marzo	269.196	33.393	6.675	4.327	6.626	60.723	11.770	52.524	800	17.287	75.072
Abril	261.875	61.044	5.419	3.599	5.884	49.084	8.141	45.380	665	15.011	67.647
Mayo	261.632	53.525	7.136	4.305	5.426	59.327	8.828	37.262	499	7.199	78.124
Junio	282.350	63.043	7.579	4.462	5.903	53.609	10.610	30.004	574	14.247	92.317
Julio	322.887	70.696	9.491	4.054	7.932	53.741	9.557	53.560	501	15.252	98.103
Agosto	297.808	76.705	8.714	5.593	7.628	49.885	11.690	38.365	388	13.816	85.023
Septiembre	290.070	60.099	6.962	4.480	7.976	53.034	11.419	34.227	634	13.725	97.515
Octubre	322.933	66.401	11.706	7.233	6.169	66.265	9.105	59.273	780	15.721	80.281
Noviembre	263.508	54.662	8.687	5.723	4.717	43.770	9.195	41.846	701	9.136	85.072
Diciembre	263.082	51.200	9.738	6.363	5.456	45.013	7.869	54.111	557	9.132	73.643
2010											
Enero-febrero (5)	510.121	103.360	15.652	10.059	14.377	108.701	18.790	75.295	1.437	20.441	142.008
Enero	240.374	51.004	7.493	4.447	5.975	47.954	7.955	36.418	734	8.160	70.233
Febrero	269.747	52.355	8.159	5.612	8.402	60.747	10.835	38.878	702	12.282	71.775

(1) Las cifras de 2001 hasta 2006 son definitivas, 2007 y 2008 provisionales; su reproceso se realiza conforme a la recepción de documentos fuente de las operaciones de comercio exterior. (2) Se basan en las cifras de la Empresa Manifiestos y Banco Central del Ecuador. (3) Incluye exportaciones del sector privado de combustibles, lubricantes y otros derivados del petróleo. (4) Incluye exportaciones de vehículos. (5) Incluye estimaciones por subregistro de documentos. (6) Incluye atún entero, filetes de atún y demás filetes.

FUENTE: Formulario Único de Exportación y Documento Aduanero Único.

3.1.2a EXPORTACIONES POR GRUPOS DE PRODUCTOS (1)

Tasas de variación anual

Período	TOTAL EXPORTA- CIONES	PETROLERAS			NO PETROLERAS							
		Total	Petróleo Crudo	Derivados (2)	Total	Tradicionales					No tradi- cionales	
						Total	Banano y plátano	Café y ela- borados	Camarón	Cacao y elaborados		Atún y pes- cado (4)
2003	23,56	26,85	29,00	8,59	21,29	17,33	13,56	68,93	18,30	31,45	10,91	25,20
2004	24,59	62,42	64,33	43,06	-2,68	-3,65	-7,01	19,47	10,31	-9,08	-15,83	-1,78
2005	30,27	38,64	38,43	40,99	20,21	15,02	5,94	9,64	38,74	14,19	40,04	24,93
2006	26,02	28,53	28,48	29,07	22,54	14,28	11,90	7,78	28,55	-2,86	11,34	29,44
2007	12,52	10,39	7,13	47,45	15,61	11,22	7,34	24,02	4,20	39,91	32,01	18,84
2008	29,25	40,15	42,27	22,70	14,10	18,17	25,86	4,48	10,12	9,53	10,33	11,29
2009	-25,47	-40,34	-40,54	-38,39	-0,08	18,05	21,70	8,36	-3,09	50,24	23,95	-13,37
2007												
Enero-febrero	-7,06	-23,36	-23,70	-18,55	17,18	9,05	-6,54	55,41	18,26	102,80	17,70	24,22
Marzo	-1,15	-11,59	-14,31	49,16	12,92	4,34	-5,35	87,70	-16,86	114,62	19,20	20,63
Abril	-6,47	-21,01	-29,01	53,83	20,14	12,25	-3,63	43,85	-0,44	110,54	100,33	27,36
Mayo	-1,88	-10,63	-14,97	26,89	11,18	8,03	11,53	92,22	-13,66	39,57	17,19	13,39
Junio	11,93	9,57	14,71	-37,14	15,72	14,81	14,19	74,71	0,43	46,92	34,64	16,29
Julio	30,75	35,91	35,81	36,70	22,41	16,86	27,04	14,84	-5,48	18,79	34,48	26,00
Agosto	5,00	-2,93	-5,93	31,96	19,08	14,46	16,65	49,50	-3,50	42,58	12,70	22,23
Septiembre	16,69	20,34	16,19	77,94	11,36	6,14	6,02	13,35	-32,33	43,43	15,11	15,11
Octubre	35,61	46,39	44,88	58,26	21,91	19,76	13,60	-0,34	44,73	-19,20	59,41	23,30
Noviembre	31,43	51,22	37,71	292,49	8,21	15,92	30,88	-0,20	0,06	1,76	21,96	3,44
Diciembre	44,63	74,66	69,20	148,79	12,28	7,35	8,54	-21,15	7,51	16,20	13,54	16,02
2008												
Enero-febrero	74,02	133,17	129,14	187,58	16,53	18,16	26,65	-1,86	5,34	-3,61	41,58	15,30
Enero	74,06	135,27	127,25	239,46	14,42	8,56	10,52	-27,29	7,12	-17,94	59,51	19,04
Febrero	73,99	131,10	130,97	132,98	18,60	27,90	45,76	22,49	4,01	10,32	24,88	11,78
Marzo	37,09	59,79	57,62	87,58	13,14	21,44	45,25	0,03	0,94	-18,04	15,97	6,69
Abril	48,19	80,98	108,92	-39,75	8,74	4,26	17,41	9,36	8,93	-24,81	-37,13	12,35
Mayo	84,53	132,27	149,45	32,55	27,26	44,05	34,68	33,80	60,72	76,00	32,18	16,08
Junio	60,04	84,39	80,63	146,66	23,08	28,39	34,66	-5,25	23,08	61,42	-6,60	19,78
Julio	34,19	41,29	42,35	32,59	21,43	24,36	20,67	33,33	44,22	10,76	-0,78	19,67
Agosto	53,66	71,88	68,23	102,23	27,29	28,59	38,86	-19,83	34,47	-10,78	45,15	26,46
Septiembre	19,58	25,14	19,93	72,38	10,80	11,49	9,84	17,46	2,76	86,60	-5,19	10,34
Octubre	-11,08	-15,84	-12,28	-41,54	-3,81	9,94	24,63	12,08	-18,09	57,72	-10,38	-12,49
Noviembre	-23,93	-46,55	-45,71	-51,83	13,18	12,81	24,83	-11,93	-5,90	15,51	6,31	13,44
Diciembre	-38,52	-61,83	-62,61	-54,60	0,54	3,48	10,33	9,79	-16,02	-11,74	35,90	-1,52
2009												
Enero-febrero (3)	-47,52	-70,05	-71,93	-49,87	-3,71	7,72	12,30	-18,46	-3,72	19,26	1,91	-12,62
Enero	-44,52	-67,85	-69,34	-54,89	2,22	15,09	20,24	-14,43	2,15	41,07	-4,22	-7,06
Febrero	-50,45	-72,24	-74,40	-42,17	-9,27	1,37	5,17	-20,74	-8,27	3,47	9,20	-18,19
Marzo	-30,95	-55,59	-55,72	-54,18	5,79	11,61	13,54	-9,78	14,03	-0,94	18,34	0,63
Abril	-37,68	-55,28	-58,28	-10,31	-2,42	19,58	28,89	-20,88	1,21	20,51	31,01	-18,90
Mayo	-43,44	-58,71	-59,25	-52,78	-10,01	-0,10	18,92	-8,32	-25,64	-29,78	-2,47	-18,21
Junio	-38,54	-51,98	-53,20	-37,16	-7,96	5,12	3,44	17,64	-10,23	8,02	91,46	-16,67
Julio	-32,75	-48,17	-48,65	-43,96	-0,53	22,73	28,42	36,03	3,13	48,33	21,17	-15,04
Agosto	-25,49	-33,60	-31,29	-49,58	-9,65	14,75	13,04	31,89	-12,21	108,46	30,83	-25,47
Septiembre	-21,21	-35,74	-32,65	-55,20	4,68	26,86	39,90	8,10	-16,69	86,25	25,00	-10,17
Octubre	7,14	-0,95	-1,80	8,29	17,93	31,41	36,44	17,21	3,92	88,86	10,85	7,24
Noviembre	18,86	44,59	51,37	-3,31	-1,07	27,96	19,51	25,67	4,81	114,29	65,63	-21,06
Diciembre	60,59	136,41	150,91	25,95	12,34	46,14	38,33	13,26	24,53	182,71	35,61	-12,54
2010												
Enero-febrero (3)	53,35	120,07	137,47	15,20	12,99	22,76	26,86	51,37	-1,39	49,35	3,45	3,61
Enero	50,59	120,18	139,78	4,37	6,73	25,83	27,09	87,57	2,96	66,31	-1,90	-10,31
Febrero	56,38	119,95	134,83	28,15	19,61	19,75	26,63	29,16	-5,13	32,62	9,04	19,47

(1) Las cifras de 2001 hasta 2006 son definitivas, 2007 y 2008 provisionales; su reproceso se realiza conforme a la recepción de documentos fuente de las operaciones de comercio exterior. (2) Incluye exportaciones del sector privado de combustibles, lubricantes y otros derivados del petróleo. (3) Incluye estimaciones por subregistro de documentos. (4) Incluye atún entero, filetes de atún y demás filetes.

FUENTE: Formulario Único de Exportación y Documento Aduanero Único.

3.1.3 EXPORTACIONES NO TRADICIONALES (1)

Miles de dólares FOB

Período	TOTAL NO TRADICIONALES	PRIMARIOS NO TRADICIONALES							
		Total Primarios	Flores naturales	Abacá	Madera	Productos mineros	Fruta	Tabaco en rama	Otros primarios
2003	1.878.507	533.774	308.738	8.909	42.127	11.879	46.219	14.912	100.990
2004	1.845.025	573.050	354.817	9.388	48.115	12.461	49.110	19.225	79.935
2005	2.304.899	655.161	397.907	7.765	53.680	15.936	55.687	25.429	98.757
2006	2.983.557	790.796	435.842	7.921	64.805	36.166	65.889	26.104	154.070
2007	3.545.656	901.790	469.424	9.192	92.994	69.942	66.250	30.642	163.346
2008	3.946.014	969.982	565.662	14.378	108.054	87.464	57.415	29.823	107.187
2009	3.418.344	931.346	545.802	12.888	98.922	61.050	72.796	38.300	101.588
2007									
Enero-febrero	527.634	167.951	111.268	1.319	11.007	8.571	11.414	4.614	19.757
Marzo	286.334	84.929	53.220	709	7.394	6.089	4.416	3.775	9.326
Abril	276.468	79.384	41.291	618	6.914	10.385	3.292	1.191	15.693
Mayo	290.952	84.889	44.874	563	6.160	5.483	3.046	3.589	21.174
Junio	290.526	68.571	27.389	634	7.902	7.988	2.742	3.954	17.961
Julio	304.443	75.641	26.471	322	8.346	7.361	3.108	2.097	27.937
Agosto	295.414	64.064	28.294	1.116	9.566	6.329	4.554	2.362	11.843
Septiembre	298.606	63.247	35.581	1.075	8.289	1.800	3.660	2.854	9.987
Octubre	346.254	73.109	36.349	1.218	10.191	5.594	5.350	2.335	12.073
Noviembre	307.135	72.221	33.669	859	8.927	2.933	13.606	2.755	9.471
Diciembre	321.889	67.783	31.018	759	8.297	7.408	11.061	1.116	8.124
2008									
Enero-febrero	608.357	172.847	106.810	2.010	17.580	16.703	8.847	4.883	16.014
Enero	304.604	77.184	42.411	947	8.895	8.838	5.549	2.721	7.823
Febrero	303.754	95.663	64.399	1.063	8.685	7.865	3.299	2.161	8.191
Marzo	305.479	80.092	47.228	1.009	7.790	11.072	3.046	2.030	7.915
Abril	310.621	80.433	48.366	1.217	9.377	6.830	3.414	2.513	8.715
Mayo	337.738	87.294	56.052	799	8.359	4.003	3.146	6.059	8.874
Junio	348.004	79.483	42.851	1.211	9.612	12.391	2.788	1.786	8.846
Julio	364.339	83.482	48.670	1.019	9.202	11.337	3.276	1.208	8.771
Agosto	373.568	77.101	41.614	1.068	10.247	9.731	3.599	2.338	8.504
Septiembre	329.472	70.599	36.925	1.514	9.062	6.817	3.947	2.255	10.079
Octubre	303.003	76.766	45.950	1.401	10.065	1.358	6.776	806	10.410
Noviembre	348.421	86.206	49.921	1.428	7.396	4.401	10.375	2.736	9.949
Diciembre	317.012	75.679	41.275	1.702	9.363	2.821	8.200	3.208	9.109
2009									
Enero-febrero (2)	531.600	156.930	101.598	2.362	13.188	7.001	10.075	7.943	14.763
Enero	283.105	88.584	55.763	1.221	7.044	6.206	6.483	4.236	7.632
Febrero	248.495	68.345	45.836	1.141	6.144	795	3.591	3.707	7.131
Marzo	307.414	82.612	53.083	1.214	8.674	3.658	4.415	4.014	7.554
Abril	251.926	60.114	31.079	1.232	6.456	4.506	3.512	3.852	9.477
Mayo	276.245	79.579	49.778	908	7.669	5.066	3.822	4.621	7.715
Junio	289.998	82.733	47.428	842	8.330	10.096	2.907	3.065	10.065
Julio	309.535	70.889	39.500	1.087	9.575	5.104	4.013	2.655	8.954
Agosto	278.418	71.622	41.300	1.087	8.194	4.951	5.163	2.268	8.657
Septiembre	295.965	77.436	46.858	526	8.631	5.319	5.070	2.171	8.860
Octubre	324.945	87.351	47.475	1.533	9.920	6.023	9.657	2.604	10.139
Noviembre	275.041	80.605	43.464	1.092	8.157	4.945	13.257	2.063	7.627
Diciembre	277.256	81.475	44.237	1.005	10.128	4.380	10.905	3.044	7.776
2010									
Enero-febrero (2)	550.796	169.746	115.741	2.602	16.182	7.382	8.986	4.951	13.903
Enero	253.907	76.477	51.289	1.300	6.803	4.655	4.683	1.148	6.599
Febrero	296.888	93.268	64.451	1.301	9.379	2.727	4.303	3.803	7.304

... / ...

3.1.6a IMPORTACIONES POR USO O DESTINO ECONÓMICO (1)

Tasas de variación anual

Período	TOTAL IMPORTA- CIONES	BIENES DE CONSUMO			Combusti- bles y lubricantes	MATERIAS PRIMAS				BIENES DE CAPITAL			Diversos	
		Total	No durade- ros	Durade- ros		Total	Agrícolas	Industria- les	Materiales de construcción	Total	Agrícolas	Industria- les		Equipos de Trans- porte
2003	4,62	4,61	11,01	-2,85	215,30	-4,02	7,73	3,21	-48,02	-11,32	14,92	-3,47	-24,98	-62,13
2004	21,29	16,07	17,91	13,63	35,79	26,54	31,71	27,12	12,86	14,20	6,58	13,89	15,31	81,93
2005	26,40	14,11	12,62	16,15	72,35	14,39	2,24	13,71	43,77	31,52	15,24	27,28	41,10	347,15
2006	17,98	10,60	11,60	9,26	38,83	18,21	9,50	18,81	24,30	10,65	4,48	5,07	21,21	-72,87
2007	14,46	12,24	20,07	1,51	8,29	17,99	30,36	17,22	10,25	17,32	18,94	18,94	14,66	95,07
2008	35,05	32,77	31,28	35,18	24,79	42,45	57,83	42,10	24,91	35,61	67,56	39,75	27,43	371,83
2009	-19,20	-20,29	-19,65	-21,31	-27,46	-19,83	-21,40	-22,45	8,84	-12,77	4,22	-7,71	-22,89	410,43
2007														
Enero - febrero	21,20	10,05	13,63	4,94	-20,40	42,20	80,03	40,06	22,80	32,65	28,32	35,12	28,51	55,15
Marzo	7,96	0,21	4,96	-6,33	51,05	8,06	28,04	-0,24	74,24	-8,88	14,95	7,35	-30,25	253,21
Abril	5,46	3,54	16,29	-11,82	-22,49	20,31	30,96	11,92	94,98	11,65	-38,21	13,99	11,43	88,82
Mayo	7,28	6,55	19,08	-10,06	-6,68	16,91	24,49	15,53	18,70	12,03	-20,91	14,17	9,91	127,34
Junio	9,57	-3,26	3,34	-12,91	102,92	5,95	-9,90	10,22	-11,52	-14,11	-6,30	-6,50	-23,26	10,81
Julio	13,60	14,28	27,26	-2,48	-14,29	32,99	35,98	35,56	9,06	25,80	88,15	39,56	3,78	274,95
Agosto	7,04	5,67	17,92	-10,97	-23,07	25,40	16,78	25,46	37,79	12,78	41,32	10,84	14,63	5,88
Septiembre	7,32	7,03	10,91	1,34	15,33	1,26	30,21	3,43	-31,06	7,22	18,81	4,29	11,74	250,20
Octubre	20,34	19,94	26,56	10,20	38,33	5,48	42,30	-0,97	41,85	25,92	73,56	18,19	37,82	360,40
Noviembre	31,99	22,85	34,37	7,45	60,87	34,73	78,04	34,41	-14,47	18,15	0,17	26,44	5,76	6,54
Diciembre	29,34	40,17	38,87	42,00	0,68	9,47	0,68	15,29	-22,69	71,09	60,06	49,60	109,24	3,44
2008														
Enero - febrero	21,95	31,77	37,52	22,88	71,26	16,80	59,98	13,10	-11,02	2,55	63,09	-0,52	6,08	-5,52
Enero	21,95	31,77	37,52	22,88	71,26	16,80	59,98	13,10	-11,02	2,55	63,09	-0,52	6,08	-5,52
Febrero	29,67	15,80	25,99	-0,92	57,72	27,57	-30,27	35,69	12,33	27,91	16,56	28,29	27,70	43,35
Marzo	14,51	33,02	41,13	20,49	-8,58	19,15	71,96	14,71	-9,06	13,66	39,02	7,81	24,07	-32,91
Abril	50,77	51,56	56,63	43,52	54,45	57,81	43,15	75,19	-36,67	39,49	65,96	34,74	47,10	5,48
Mayo	15,63	30,09	25,28	38,54	-35,32	32,59	58,28	36,33	-25,34	29,20	36,10	35,65	17,68	-18,15
Junio	67,50	39,29	34,78	47,12	89,73	78,27	196,34	72,18	18,81	59,27	104,16	76,91	32,13	188,29
Julio	49,75	45,22	37,96	57,46	47,23	57,31	179,06	41,55	56,44	62,56	62,56	39,93	58,06	154,24
Agosto	51,23	27,19	23,21	34,36	157,29	34,15	52,32	34,86	4,41	31,42	62,38	44,67	9,76	1.211,52
Septiembre	55,60	53,73	48,19	62,63	18,06	77,81	73,53	78,82	74,21	72,33	88,16	85,33	50,25	66,65
Octubre	38,48	36,24	34,76	38,75	-3,49	59,75	63,67	58,05	69,37	55,66	64,90	57,23	52,83	471,63
Noviembre	11,44	18,69	8,29	36,07	-47,76	22,41	-31,13	30,29	62,39	43,86	131,90	50,92	27,23	1.437,68
Diciembre	22,49	17,37	16,63	18,38	18,54	34,64	44,42	23,68	143,09	17,42	54,90	31,90	-1,86	905,18
2009														
Enero - febrero	4,57	17,64	9,33	32,01	-11,86	-8,89	-46,03	-2,13	10,74	22,93	90,19	35,24	-1,81	1.586,91
Enero	4,57	17,64	9,33	32,01	-11,86	-8,89	-46,03	-2,13	10,74	22,93	90,19	35,24	-1,81	1.586,91
Febrero	-0,92	4,22	3,42	5,69	-28,15	1,15	77,85	-4,46	14,60	11,31	82,70	10,16	10,92	633,24
Marzo	-8,52	-19,74	-23,16	-13,56	-35,00	-2,53	-28,68	2,47	9,76	11,14	58,87	17,47	-2,01	1.762,94
Abril	-25,39	-31,78	-32,17	-31,10	-28,94	-29,77	-34,00	-32,31	29,75	-11,96	-13,94	-10,21	-14,80	708,22
Mayo	-11,02	-26,18	-19,94	-36,09	8,34	-10,03	-8,23	-23,10	159,93	-8,40	117,40	-9,24	-11,51	912,70
Junio	-34,78	-21,74	-22,07	-21,21	-72,04	-29,83	-29,03	-34,87	38,73	-10,62	-1,52	-3,06	-25,65	1.357,42
Julio	-30,14	-27,65	-20,61	-38,03	-44,32	-27,45	-52,29	-22,25	-16,69	-24,19	-16,59	-19,45	-32,88	368,44
Agosto	-32,60	-26,92	-22,97	-33,44	-58,03	-28,77	-25,05	-32,93	13,79	-13,08	-14,65	-6,75	-25,62	165,40
Septiembre	-28,57	-22,26	-15,07	-32,80	-30,70	-32,14	-13,69	-39,78	14,54	-28,61	-40,10	-24,40	-36,32	1.817,65
Octubre	-29,35	-30,72	-34,02	-25,29	-9,48	-32,15	-23,91	-32,85	-35,20	-37,69	-46,69	-26,63	-54,53	193,03
Noviembre	-11,50	-27,00	-28,94	-24,42	56,09	-15,29	41,96	-21,56	-16,28	-20,34	-4,99	-18,56	-25,35	305,01
Diciembre	-1,77	-12,17	-13,69	-10,11	33,74	-2,14	1,84	-1,52	-10,50	-13,91	-3,88	-7,76	-24,76	395,21
2010														
Enero - febrero	2,59	-19,88	-25,73	-11,50	42,52	9,21	27,63	-0,32	75,02	-6,70	-39,02	-11,38	7,74	212,40
Enero	2,59	-19,88	-25,73	-11,50	42,52	9,21	27,63	-0,32	75,02	-6,70	-39,02	-11,38	7,74	212,40
Febrero														

(1) Las cifras de 2001 hasta 2006 son definitivas, 2007 y 2008 provisionales; su reproceso se realiza conforme a la recepción de documentos fuente de las operaciones de comercio exterior. Excluye ajustes de Balanza de Pagos.

(2) En el año 2007, se registran las importaciones de derivados efectuadas por Petroecuador de acuerdo a la información proporcionada por la Gerencia de Comercio Internacional de esa Empresa.

FUENTE: Documento Aduanero Único.

3.1.8 IMPORTACIONES MENSUALES POR CONTINENTE, ÁREA ECONÓMICA Y PAÍS (1)

Millones de dólares FOB

	2008	2009	2009											2010		
	Ene-Dic	Ene-Dic	Ene-Feb.	Mar.	Abr.	May.	Jun.	Jul.	Ago.	Sep.	Oct.	Nov.	Dic.	Ene-Feb.	Ene.	Feb.
TOTAL GENERAL	17.415,2	14.072,1	2.299,0	1.117,8	1.009,1	1.120,7	1.045,0	1.153,5	1.088,1	1.249,4	1.274,5	1.284,9	1.430,1	2.486,4	1.303,8	1.182,6
AMERICA	11.471,9	9.452,6	1.452,9	718,7	677,6	768,3	714,7	740,0	722,9	804,9	917,0	896,0	1.039,5	1.757,5	916,7	840,8
ESTADOS UNIDOS (2)	3.321,1	3.579,7	567,7	281,3	252,8	301,0	270,6	269,1	236,0	263,3	317,9	369,6	450,4	675,5	404,1	271,4
MERCADO COMUN CENTROAMERICANO	50,1	38,7	5,9	4,4	2,6	2,3	3,4	3,1	3,2	2,9	3,9	3,6	3,4	5,7	2,7	3,1
ASOC.LATINOAMERICANA DE INTEGRACION	7.254,1	5.187,1	760,8	397,8	347,1	414,7	373,5	417,3	436,4	491,9	541,6	473,8	532,3	992,5	471,6	520,9
Argentina	529,5	461,8	51,4	47,2	25,2	76,2	30,4	38,5	40,5	51,5	50,1	26,5	24,3	90,1	51,7	38,4
Brasil	840,5	632,3	102,2	53,4	39,7	48,3	46,4	45,9	51,8	56,2	54,8	60,8	72,8	116,3	66,6	49,7
Chile	542,2	469,2	65,8	40,1	38,1	39,3	52,0	41,7	43,0	39,1	38,7	34,5	36,8	100,5	41,9	58,6
México	620,5	530,3	97,8	42,5	38,4	31,2	42,7	42,6	41,8	61,2	33,1	40,2	58,7	103,4	55,7	47,7
Otros países	47,7	52,2	9,3	4,5	5,4	5,5	3,3	6,5	3,3	3,9	3,7	3,1	3,6	6,1	2,9	3,3
COMUNIDAD ANDINA	4.673,6	3.039,0	434,4	210,0	200,3	214,1	198,6	239,9	255,8	280,0	361,2	308,5	336,1	576,1	252,9	323,2
Bolivia	16,7	11,3	3,5	0,1	0,6	0,4	0,4	0,3	0,5	0,3	3,2	0,9	1,1	1,3	0,9	0,4
Colombia	1.727,0	1.485,2	231,3	125,3	106,1	130,1	116,1	133,8	112,6	118,2	146,4	120,8	144,5	240,4	109,7	130,7
Perú	534,6	628,4	86,3	47,3	51,5	50,4	48,3	46,7	49,7	61,2	49,7	48,4	88,8	120,1	45,1	75,0
Venezuela	2.395,2	914,2	113,4	37,3	42,0	33,2	33,8	59,0	93,0	100,4	162,0	138,4	101,7	214,3	97,2	117,0
RESTO DE AMERICA	846,4	647,2	118,4	35,2	75,2	50,4	67,1	50,6	47,3	46,7	53,6	49,1	53,4	83,7	38,3	45,4
EUROPA	1.740,5	1.610,9	281,3	143,9	133,3	121,8	113,8	152,3	131,4	169,6	120,9	131,3	111,4	233,3	122,3	111,0
UNION EUROPEA	1.476,0	1.447,6	238,1	129,8	126,5	103,7	103,9	133,9	123,2	161,9	110,7	116,2	99,7	210,0	110,7	99,3
Bélgica y Luxemburgo	193,6	185,7	28,8	13,0	23,0	11,5	10,2	27,4	17,4	12,1	17,6	12,0	12,6	21,2	10,8	10,4
Francia	84,1	92,6	10,7	5,7	6,7	4,4	5,4	5,4	6,0	26,8	5,2	11,0	5,2	13,1	5,6	7,5
Holanda	130,9	145,1	39,6	7,2	6,8	8,2	11,0	5,4	15,1	28,7	8,9	9,6	4,9	17,0	10,8	6,2
Italia	189,8	205,4	34,2	13,2	13,6	14,2	12,5	16,1	14,4	37,4	16,5	14,2	19,1	34,1	17,2	16,9
Reino Unido	69,0	104,1	13,0	4,3	5,5	20,2	4,2	27,7	4,7	4,7	6,5	6,7	6,7	7,7	4,1	3,6
Alemania	354,3	365,2	67,9	31,5	24,2	23,1	31,6	26,6	41,3	24,8	34,5	30,6	29,4	67,4	41,8	25,6
España	205,9	157,3	27,0	11,9	10,4	12,0	12,7	13,8	13,8	15,0	12,9	14,6	13,3	27,4	13,4	14,0
Otros países	248,4	191,9	17,0	43,0	36,3	10,3	16,4	11,5	10,5	12,4	8,6	17,4	8,4	22,0	7,0	15,0
ASOC. EUROPEA DE LIBRE COMERCIO	83,4	84,8	13,0	5,6	5,3	5,8	8,9	13,2	6,5	6,4	5,6	5,8	8,7	12,0	6,1	5,9
RESTO DE EUROPA	181,0	78,5	30,1	8,5	1,5	12,3	0,9	5,3	1,7	1,3	4,6	9,3	3,0	11,4	5,5	5,9
ASIA	3.904,3	2.725,5	510,4	236,0	183,5	215,2	199,1	225,6	212,1	221,0	215,9	244,8	261,8	477,7	260,4	217,3
Taiwán	158,7	116,5	16,4	7,8	9,3	8,4	12,1	11,0	10,6	9,4	11,0	9,3	11,2	20,0	10,8	9,1
Japón	716,7	523,2	119,1	57,1	43,0	33,7	45,7	41,2	27,3	32,6	30,0	46,7	46,8	97,1	51,1	45,9
Otros países	3.028,9	2.085,8	374,9	171,1	131,2	173,2	141,3	173,4	174,2	179,0	174,9	188,9	203,8	360,7	198,5	162,2
AFRICA	145,0	114,3	16,7	12,2	7,1	5,0	7,5	24,9	9,1	28,3	0,4	2,4	0,6	5,3	0,4	4,8
OCEANIA	23,1	17,4	6,5	0,3	0,3	0,2	0,3	0,7	0,6	6,4	1,8	0,3	0,2	1,1	0,8	0,3
OTROS PAISES NEP.	130,4	151,4	31,2	6,7	7,3	10,2	9,7	9,9	12,0	19,2	18,5	10,0	16,6	11,5	3,1	8,4

(1) Las cifras de 2006 son definitivas, 2007 y 2008 provisionales; su reproceso se realiza conforme a la recepción de documentos fuente de las operaciones de comercio exterior. Excluye ajustes de Balanza de Pagos.

(2) Incluye Puerto Rico.

FUENTE: Documento Aduanero Único.

3.1.9 IMPORTACIONES MENSUALES POR CONTINENTE, ÁREA ECONÓMICA Y PAÍS (1)

Millones de dólares CIF

	2008	2009	2009											2010		
	Ene-Dic	Ene-Dic	Ene-Feb.	Mar.	Abr.	May.	Jun.	Jul.	Ago.	Sep.	Oct.	Nov.	Dic.	Ene-Feb.	Ene.	Feb.
TOTAL GENERAL	18.685,4	15.093,1	2.465,5	1.203,3	1.076,4	1.198,5	1.112,8	1.231,2	1.181,7	1.331,7	1.369,9	1.379,8	1.542,2	2.678,9	1.403,2	1.275,7
AMERICA	12.188,5	10.110,4	1.553,6	769,3	719,2	822,5	759,5	784,8	789,1	850,5	983,3	958,9	1.119,8	1.893,1	985,6	907,4
ESTADOS UNIDOS (2)	3.554,7	3.863,5	608,6	303,7	270,0	327,6	285,6	285,9	274,1	278,5	342,0	398,1	489,4	730,0	437,6	292,4
MERCADO COMUN CENTRO-AMERICANO	53,4	40,8	6,2	4,6	2,7	2,4	3,6	3,2	3,4	3,1	4,0	3,8	3,7	6,1	2,9	3,2
ASOC. LATINOAMERICANA DE INTEGRACION	7.683,5	5.525,8	812,7	424,1	368,5	439,8	397,1	442,9	462,0	520,2	581,4	506,0	571,1	1.067,7	504,4	563,3
Argentina	601,2	495,3	55,6	51,8	27,4	81,5	32,0	41,3	43,1	55,2	53,1	27,6	26,6	101,2	56,3	44,9
Brasil	894,3	673,5	109,1	57,1	42,4	51,6	49,6	49,0	55,2	59,7	59,0	64,0	76,7	123,9	71,1	52,8
Chile	582,6	498,8	70,4	43,2	40,6	41,9	55,8	44,3	45,7	41,2	40,6	36,3	38,8	107,1	44,1	63,0
México	656,1	562,4	104,2	45,7	40,4	33,0	46,0	44,8	43,9	64,3	34,9	42,4	62,9	108,5	58,4	50,1
Otros países	51,4	54,1	9,6	4,8	5,6	5,7	3,4	6,8	3,4	4,0	3,8	3,2	3,8	6,4	3,0	3,4
COMUNIDAD ANDINA	4.897,9	3.239,0	463,8	221,5	212,2	226,0	210,1	254,4	270,6	295,7	390,0	332,4	362,3	620,7	271,6	349,1
Bolivia	18,4	12,2	3,7	0,1	0,7	0,4	0,4	0,4	0,5	0,3	3,4	1,0	1,2	1,4	0,9	0,5
Colombia	1.791,4	1.537,9	240,2	130,1	109,6	134,5	120,3	139,2	116,7	122,3	151,1	124,9	149,1	248,7	113,5	135,2
Perú	562,4	668,9	91,2	49,4	55,2	54,4	52,3	49,6	52,2	65,0	53,3	50,6	95,8	127,2	47,1	80,1
Venezuela	2.525,7	1.020,1	128,6	41,9	46,7	36,7	37,2	65,2	101,2	108,1	182,2	155,9	116,2	243,4	110,0	133,4
RESTO DE AMERICA	897,1	680,4	126,0	36,8	78,0	52,8	73,2	52,8	49,5	48,7	55,9	51,0	55,6	89,2	40,8	48,5
EUROPA	1.874,0	1.724,2	297,7	157,3	143,1	130,1	121,2	163,9	140,9	183,1	127,9	140,6	118,4	248,3	129,9	118,3
UNION EUROPEA	1.576,6	1.545,3	251,0	142,4	135,8	109,3	110,9	142,5	132,0	175,0	116,7	124,1	105,4	223,5	117,6	105,9
Bélgica y Luxemburgo	205,5	194,2	30,2	13,7	23,7	12,1	10,8	28,4	18,1	12,8	18,4	12,7	13,4	22,5	11,5	10,9
Francia	89,8	98,6	11,4	6,0	7,0	4,6	5,7	5,7	6,3	29,3	5,5	11,6	5,5	13,7	5,9	7,8
Holanda	141,4	156,3	42,3	7,5	7,1	8,6	12,1	5,7	17,2	31,1	9,3	10,2	5,2	18,5	12,0	6,5
Italia	201,7	217,8	36,0	14,1	14,4	14,9	13,1	16,9	15,2	40,4	17,5	15,0	20,3	35,9	18,1	17,8
Reino Unido	73,1	111,2	13,4	4,6	5,8	21,2	4,5	31,0	5,0	4,9	6,8	6,9	7,0	8,1	4,3	3,8
Alemania	375,7	384,1	71,0	32,9	25,4	24,3	33,2	27,9	43,9	26,2	36,5	32,1	30,8	71,4	44,1	27,3
España	222,3	167,8	28,8	12,7	11,2	12,7	13,6	14,7	14,6	16,0	13,8	15,6	14,2	29,0	14,2	14,7
Otros países	267,0	215,3	17,8	51,1	41,3	10,8	17,9	12,1	11,8	14,3	9,0	20,1	9,1	24,5	7,4	17,0
ASOC. EUROPEA DE LIBRE COMERCIO	88,1	89,7	13,5	5,8	5,5	6,1	9,2	14,7	6,7	6,6	5,9	6,1	9,5	12,4	6,4	6,1
RESTO DE EUROPA	209,3	89,1	33,2	9,0	1,8	14,8	1,1	6,6	2,2	1,5	5,2	10,4	3,5	12,3	6,0	6,4
ASIA	4.297,9	2.947,6	555,1	254,8	197,6	229,2	212,8	242,3	228,0	238,9	236,4	267,0	285,5	518,5	283,0	235,5
Taiwán	170,7	122,9	17,4	8,3	9,7	8,7	12,5	11,4	11,1	9,9	11,7	10,0	12,2	21,5	11,6	9,9
Japón	768,6	560,1	127,5	61,0	45,5	35,6	48,5	44,0	28,9	35,0	33,4	50,0	50,9	103,1	54,4	48,7
Otros países	3.358,7	2.264,5	410,2	185,6	142,5	184,8	151,8	186,9	188,0	194,1	191,3	207,0	222,5	393,9	217,0	176,9
AFRICA	159,2	134,9	20,2	14,6	8,5	6,0	9,0	29,3	10,7	32,8	0,5	2,5	0,7	5,8	0,5	5,3
OCEANIA	27,2	18,0	6,7	0,4	0,3	0,2	0,3	0,7	0,6	6,5	1,8	0,3	0,3	1,2	0,9	0,3
OTROS PAISES NEP.	138,6	157,9	32,2	7,0	7,7	10,4	9,9	10,2	12,4	19,9	20,1	10,5	17,5	12,0	3,2	8,8

(1) Las cifras de 2006 son definitivas, 2007 y 2008 provisionales; su reproceso se realiza conforme a la recepción de documentos fuente de las operaciones de comercio exterior. Excluye ajustes de Balanza de Pagos.

(2) Incluye Puerto Rico.

FUENTE: Documento Aduanero Único.

3.2.1.1 BALANZA DE PAGOS ANALÍTICA (1) (Cont.)

Millones de dólares

Transacciones \ Período	Años (2)			Trimestres														
	2006	2007	2008	06-I	06-II	06-III	06-IV	07-I	07-II	07-III	07-IV	08-I	08-II	08-III	08-IV	09-I	09-II	09-III
2 CUENTA DE CAPITAL Y FINANCIERA	-1.962,3	-138,5	-280,7	-561,1	-711,7	246,8	-936,9	176,4	623,8	-225,7	-709,6	-609,8	639,8	286,3	-611,2	-420,5	-744,4	1.523,2
A Cuenta de capital	18,6	22,1	37,4	3,8	4,2	5,0	5,5	4,1	5,0	6,1	6,9	4,8	5,8	6,2	6,6	4,7	1.917,8	6,1
B Cuenta financiera	-1.980,9	-160,5	-318,1	-565,0	-716,0	241,8	-942,3	172,3	618,8	-231,7	-716,5	-614,5	634,0	280,1	-617,8	-425,1	-2.662,2	1.517,1
B1 Inversión directa en el país (6)	270,7	194,2	996,3	-86,1	-14,9	225,2	146,6	232,4	59,8	188,0	-286,0	426,8	104,6	305,7	159,1	122,6	218,9	127,5
B2 Inversión de cartera (neta)	-1.383,9	-118,3	213,1	-283,5	-903,1	-153,6	-43,6	342,9	-130,5	-192,5	-138,2	102,2	64,1	-196,9	243,7	-188,1	-2.805,0	-225,4
B21 Títulos de participación en el capital	-60,6	-39,6	6,3	-3,2	5,3	-40,7	-21,9	-2,2	-19,5	-12,8	-5,1	-21,6	28,3	3,0	-3,5	-9,0	-66,8	-27,9
B22 Títulos de deuda	-1.323,3	-78,7	206,8	-280,3	-908,4	-112,9	-21,7	345,0	-111,1	-179,6	-133,1	123,8	35,8	-199,9	247,2	-179,1	-2.738,2	-197,5
B3 Otra inversión	-867,7	-236,4	-1.527,6	-195,3	202,0	170,3	-1.045,4	-403,0	689,5	-227,3	-292,3	-1.143,6	465,3	171,3	-1.020,6	-359,7	-76,1	1.615,0
B31 Activos	-1.955,7	-1.484,8	-1.121,8	-805,1	-32,9	87,3	-1.205,9	-737,9	241,7	-473,9	-514,6	-657,5	547,2	-113,8	-897,8	-347,7	48,5	201,4
B311 Créditos comerciales	-390,6	-541,0	-143,5	-111,0	-94,0	-81,9	-103,6	-155,2	-98,5	-222,1	-65,2	-8,3	0,0	-55,2	-80,0	-120,0	-274,0	-49,0
B312 Moneda y depósitos	-388,1	-18,2	-487,9	-340,8	301,3	-28,4	-320,9	-450,8	211,1	29,0	192,5	-65,3	695,4	-178,6	-939,4	-17,7	373,9	50,5
B313 Otros activos	-1.177,0	-925,5	-490,3	-353,2	-240,1	197,7	-781,3	-131,9	129,1	-280,8	-641,9	-583,9	-148,1	120,1	121,6	-210,0	-51,3	199,9
B32 Pasivos	1.087,9	1.248,4	-405,8	609,8	234,9	83,0	160,5	334,9	447,9	246,6	222,4	-486,1	-81,9	285,1	-122,8	-12,0	-124,6	1.413,5
B321 Créditos comerciales	361,9	515,6	680,5	105,9	89,5	79,6	86,9	93,7	187,2	117,8	115,7	172,5	174,4	156,8	176,7	114,1	79,9	999,9
Gobierno general	-7,5	-8,3	-3,3	-2,5	-1,3	-2,6	-1,2	-3,6	-3,1	-2,2	-0,6	-1,9	0,0	-1,3	0,0	-1,3	-0,7	920,8
Otros sectores	369,4	523,9	683,7	108,4	90,8	82,2	88,0	97,3	190,3	120,0	116,3	174,4	174,4	158,1	176,7	115,4	80,6	79,2
B322 Préstamos	646,9	683,9	-1.151,8	483,6	104,5	-3,8	62,9	232,5	260,9	99,2	95,7	-698,1	-256,9	129,3	-326,0	-79,7	-173,0	439,4
Autoridades monetarias	-0,5	-0,6	-0,6	-0,1	-0,2	-0,1	-0,2	0,0	-0,2	-0,1	-0,2	-0,1	-0,2	-0,1	-0,2	-0,1	-0,2	-0,1
Gobierno general	2,3	239,5	-588,1	344,2	-151,3	-146,6	-34,6	146,6	1,8	-49,4	144,2	-284,8	-249,7	-21,9	-31,8	-83,1	-10,1	808,6
Bancos	-12,9	-7,2	-2,3	-5,4	-2,5	-1,6	-3,4	-0,3	-2,6	-0,9	-2,7	-1,0	-0,3	-0,7	-0,3	-0,7	-0,3	-0,7
Otros sectores	658,0	452,1	-560,7	144,9	258,4	144,4	101,1	86,2	261,9	149,6	-45,6	-412,2	-6,8	152,0	-293,7	4,3	-162,5	-368,3
Sector privado	657,5	409,5	-575,5	151,1	264,5	146,8	95,2	92,4	264,7	156,8	-104,3	-405,1	-6,6	139,5	-303,2	-1,8	-160,4	-370,8
Empresas públicas	0,5	42,6	14,8	-6,2	-6,0	-2,4	5,9	-6,1	-2,8	-7,1	58,7	-7,1	-0,2	12,6	9,5	6,0	-2,1	2,5
B323 Moneda y depósitos	79,2	48,9	65,5	20,3	40,9	7,2	10,8	8,6	-0,2	29,5	10,9	39,5	0,6	-1,0	26,4	-46,4	-31,5	-25,8
B324 Otros pasivos	0,0	0,0	0,0	0,0	0,0	0,0	0,0	0,0	0,0	0,0	0,0	0,0	0,0	0,0	0,0	0,0	0,0	0,0
3 ERRORES Y OMISIONES	214,2	-125,2	108,4	282,3	17,9	11,7	-97,8	-44,1	-88,5	11,6	-7,4	15,5	-3,4	55,4	40,9	-29,8	58,8	64,3
BALANZA DE PAGOS GLOBAL (1+2+3)	-130,6	1.386,6	948,1	202,8	-101,1	584,6	-816,6	103,0	1.012,6	418,8	-147,7	676,1	1.963,7	407,0	-2.113,0	-1.334,2	-579,9	1.938,8
FINANCIAMIENTO	130,6	-1.386,6	-948,1	-202,8	101,1	-584,6	816,6	-103,0	-1.012,6	-418,8	147,7	-676,1	-1.963,7	-407,0	2.113,0	1.334,2	579,9	-1.938,8
Activos de reserva (7)	123,6	-1.497,5	-952,2	-203,9	86,6	-589,7	830,5	-159,0	-1.022,0	-406,8	90,3	-622,7	-1.959,6	-408,3	2.038,4	1.229,0	569,1	-1.949,7
Uso del crédito del FMI	0,0	0,0	0,0	0,0	0,0	0,0	0,0	0,0	0,0	0,0	0,0	0,0	0,0	0,0	0,0	0,0	0,0	0,0
Financiamiento excepcional	7,1	110,9	4,1	1,0	14,5	5,1	-13,8	56,0	9,4	-12,1	57,4	-53,4	-4,2	1,4	74,6	105,2	10,8	10,9

(1) Datos provisionales.

(2) Los datos anuales correspondientes a la renta pagada y a pasivos de otra inversión (deuda externa pública) difieren de las sumas de los datos trimestrales debido a la distribución de los pagos atrasados.

(3) Comercio no registrado: ver nota metodológica de balanza de pagos (<http://www.bce.fin.ec/docs.php?path=/documentos/Estadisticas/SectorExterno/BalanzaPagos/metodologia.pdf>).

(4) Incluye importaciones de la Honorable Junta de Defensa Nacional.

(5) Incluye otras transferencias públicas y privadas.

(6) La desagregación de la inversión extranjera directa por modalidad se reporta en el Cuadro 9 del Boletín Trimestral de la Balanza de Pagos.

(7) A partir del primer trimestre de 2000, el valor corresponde a la Reserva Internacional de Libre Disponibilidad (RILD). El signo negativo significa aumento.

3.4.1 ECUADOR: ÍNDICES DE TIPO DE CAMBIO REAL (1)

Base: 1994 = 100 (2)

Período	EFECTIVO REAL (3)	BILATERAL REAL														
		Estados Unidos de América	Japón	Colombia	Alemania	Italia	España	Chile	Perú	Brasil	México	Venezuela	Francia	Bélgica	Argentina	Reino Unido
2003	91,22	104,16	73,60	75,05	88,91	101,19	99,93	77,42	85,73	55,18	99,30	130,99	91,69	91,58	41,99	112,64
2004	95,16	104,09	76,75	84,69	96,79	110,75	110,26	86,41	88,15	60,23	96,73	131,88	100,28	100,12	42,35	126,58
2005 (4)	98,20	105,34	73,54	98,63	96,73	110,72	111,73	94,82	90,80	75,70	101,95	135,56	100,01	100,87	45,75	126,51
2006	98,18	105,26	67,63	97,88	96,08	110,38	112,94	100,24	90,25	85,44	102,27	145,20	99,31	100,27	46,69	127,89
2007	102,85	105,86	65,35	114,75	104,65	119,91	123,85	103,86	94,00	96,72	103,68	168,53	107,52	108,91	49,02	141,80
2008	102,50	101,40	69,64	119,64	106,00	122,33	127,26	104,16	98,13	100,09	98,73	203,09	109,11	112,35	48,35	124,70
2009	95,83	96,09	72,11	107,67	95,99	111,25	114,48	93,73	93,33	91,56	81,23	247,39	98,48	101,28	41,01	99,97
2008																
Enero	105,56	104,51	69,57	119,94	110,62	127,17	131,52	113,80	98,79	105,65	103,29	189,69	113,63	116,03	49,38	137,42
Febrero	105,71	103,79	69,10	125,23	110,27	126,54	130,75	116,49	100,23	108,09	103,93	192,25	113,08	115,95	48,96	136,83
Marzo	107,34	103,19	72,77	128,49	114,90	131,94	136,82	122,12	103,13	108,27	103,57	193,76	118,12	121,21	48,81	138,01
Abril	106,80	102,30	70,42	130,92	114,64	132,20	138,34	119,82	104,28	108,42	104,30	193,87	118,47	121,45	48,31	135,60
Mayo	105,96	102,05	69,14	132,07	112,74	129,86	136,06	113,91	101,35	109,94	103,82	196,20	116,49	119,70	48,33	133,77
Junio	106,14	102,33	67,18	137,28	111,76	129,38	135,82	109,23	98,30	112,79	104,71	199,44	115,98	119,46	49,98	133,72
Julio	106,10	102,22	66,98	131,77	113,34	131,16	136,28	107,93	99,77	114,63	105,62	202,02	116,60	121,00	50,21	134,51
Agosto	103,91	101,64	65,51	127,31	107,43	124,34	128,83	105,72	98,59	113,25	107,57	205,19	110,45	113,91	50,16	127,92
Septiembre	100,65	100,79	66,62	112,61	102,34	118,23	122,84	103,47	96,12	101,08	102,69	208,02	105,22	108,81	49,01	121,55
Octubre	96,34	99,77	70,79	102,03	94,58	109,47	114,04	89,41	93,17	84,06	87,56	212,92	97,32	100,56	47,04	114,01
Noviembre	94,25	98,04	72,94	100,83	90,22	104,52	108,90	84,93	93,15	80,98	84,78	218,11	92,84	95,84	46,06	102,82
Diciembre	95,35	96,68	76,69	103,41	96,52	111,41	115,56	83,92	92,55	76,62	83,13	223,10	98,86	101,97	44,76	97,89
2009																
Enero	94,31	96,44	76,40	103,33	92,72	107,32	110,12	86,16	90,89	79,36	79,84	226,68	94,96	98,50	44,17	92,97
Febrero	92,30	96,53	74,17	93,72	89,62	103,44	105,84	87,92	88,01	79,29	76,00	228,52	91,61	95,02	43,35	93,02
Marzo	91,10	95,66	69,34	90,80	90,32	104,35	106,96	87,04	89,14	78,53	74,49	229,35	92,60	95,33	41,39	90,64
Abril	92,33	95,30	68,38	98,16	90,78	105,17	108,58	90,26	91,15	82,26	81,14	233,11	93,24	95,99	40,91	93,36
Mayo	94,28	95,59	69,86	104,61	93,56	108,79	111,98	92,47	93,89	87,61	82,39	238,05	96,33	98,96	39,18	98,04
Junio	96,39	96,48	69,85	111,85	96,86	112,22	116,00	95,40	93,81	93,51	82,00	243,15	99,48	101,86	40,25	104,75
Julio	97,00	96,40	71,30	114,20	97,88	113,42	116,23	96,93	93,36	94,79	79,82	249,07	100,09	102,88	40,10	104,88
Agosto	98,08	96,90	71,30	116,23	99,01	114,92	117,75	95,85	95,30	99,75	84,85	254,92	101,57	104,19	40,22	106,79
Septiembre	98,46	96,36	73,49	117,62	100,07	116,24	119,17	95,69	95,95	100,68	82,27	259,88	102,79	105,42	40,23	105,02
Octubre	99,55	96,23	74,18	122,25	101,75	118,18	121,93	96,06	97,27	105,74	83,40	264,82	104,51	107,14	40,60	104,03
Noviembre	99,52	95,97	74,48	117,21	101,90	118,46	122,89	102,49	96,31	106,47	84,32	268,82	104,91	107,68	40,98	106,44
Diciembre	98,38	95,25	73,63	113,92	100,19	115,75	119,78	102,66	96,34	104,77	85,88	270,84	102,56	105,16	41,20	104,03
2010																
Enero	95,98	94,79	71,42	115,89	96,46	112,27	114,91	102,34	96,41	103,44	86,27	170,99	99,16	102,37	41,30	102,61
Febrero	94,83	94,49	72,12	118,07	92,43	107,26	109,50	96,27	96,59	99,74	85,57	173,00	95,20	98,14	41,16	99,34
Marzo	95,09	94,50	71,65	120,94	91,58	106,63	108,53	98,00	97,20	103,28	88,32	176,19	94,38	97,56	41,27	95,68

(1) La disminución significa apreciación real. La información es provisional para 2009 y 2010 e, incluso, para años anteriores, debido a que está sujeta a frecuentes variaciones y actualizaciones de los índices de precios de consumo (IPC) y de los tipos de cambio nominales (TCN) de los países incluidos en la muestra, cuya fuente principal es el Boletín de Estadísticas Financieras Internacionales del Fondo Monetario Internacional. (2) A partir de la Información Estadística Mensual (IEM) N. 1.773 se publican los índices de tipo de cambio real con año base 1994=100. La actualización del cálculo, el desarrollo metodológico y la serie anual y mensual desde 1990 constan en Cuadernos de Trabajo N. 119, de septiembre de 1999 "Metodología de cálculo de los índices de tipo de cambio real del Ecuador". Desde la IEM N. 1864 de junio de 2007, se presenta los índices de tipo de cambio real bilateral de siete países más de la muestra: Brasil, México, Venezuela, Francia, Bélgica, Argentina y Reino Unido. (3) Se utiliza una muestra de 18 países que tienen mayor comercio con el Ecuador, excluyendo el petróleo. (4) Entre enero de 2005 y marzo de 2006, se incluye el reproceso de los datos de inflación, efectuado por el Instituto Nacional de Estadística y Censos (INEC).

FUENTES: Banco Central del Ecuador, FMI, páginas web de instituciones oficiales de países de la muestra.

3.4.2 COTIZACIONES DEL DÓLAR DE ESTADOS UNIDOS DE AMÉRICA EN EL MERCADO INTERNACIONAL (1)

Unidades de cada moneda al final del período

Período	COLOM-BIA	PERÚ	ARGEN-TINA	BRASIL	MÉXICO	VEENE-ZUELA	REINO UNIDO	SUIZA	JAPÓN	DEG	EURO
	Peso	Nuevo sol (2)	Peso (3)	Real (4)	Peso (5)	Bolívar (6)	Libra	Franco	Yen		(7)
2003	2.778,5496	3,4613	2,9300	2,8900	11,2330	1.595,9145	0,5602	1,2375	107,0801	0,6730	0,8007
2004	2.374,7328	3,2790	2,9700	2,6515	11,2115	1.915,3419	0,5203	1,1336	103,0195	0,6461	0,7337
2005	2.283,1050	3,4240	3,0325	2,3410	10,7350	2.144,5421	0,5813	1,3173	117,7995	0,6970	0,8450
2006	2.242,6553	3,1950	3,0700	2,1360	10,8725	2.144,5421	0,5102	1,2216	118,9499	0,6653	0,7607
2007	2.016,1290	2,9910	3,1500	1,7691	10,9038	2.144,5421	0,5013	1,1271	112,9905	0,6335	0,6795
2008	2.232,6412	3,1380	3,4499	2,3205	13,7472	2,1446	0,6940	1,0554	90,3399	0,6461	0,7085
2009	2.040,3999	2,8886	3,8143	1,7460	13,0282	2,1446	0,6251	1,0410	92,6999	0,6402	0,6997
2008											
Enero	1.942,1247	2,9343	3,1500	1,7794	10,8385	2,1446	0,5031	1,0925	107,3699	0,6283	0,6764
Febrero	1.837,5597	2,8891	3,1550	1,6708	10,6875	2,1446	0,5034	1,0585	105,9098	0,6240	0,6610
Marzo	1.826,4840	2,7325	3,1615	1,7431	10,6962	2,1446	0,5021	0,9977	99,5490	0,6075	0,6344
Abril	1.778,4101	2,8320	3,1700	1,6980	10,5261	2,1446	0,5069	1,0328	103,3699	0,6152	0,6408
Mayo	1.756,5431	2,8750	3,1050	1,6480	10,3071	2,1446	0,5059	1,0477	105,4052	0,6160	0,6437
Junio	1.914,9751	2,9650	3,0225	1,6051	10,3075	2,1446	0,5016	1,0196	106,1504	0,6135	0,6347
Julio	1.788,9088	2,8180	3,0250	1,5610	10,0278	2,1423	0,5053	1,0493	108,1900	0,6171	0,6428
Agosto	1.910,2197	2,9560	3,0260	1,6265	10,2055	2,1446	0,5475	1,0997	109,5398	0,6362	0,6811
Septiembre	2.176,7523	2,9810	3,1200	1,9205	10,9258	2,1446	0,5527	1,0920	104,8405	0,6366	0,6929
Octubre	2.359,6036	3,0850	3,3620	2,1184	12,8305	2,1446	0,6114	1,1432	97,8895	0,6651	0,7753
Noviembre	2.306,2731	3,0880	3,3470	2,2570	13,2000	2,1446	0,6498	1,1982	95,4098	0,6693	0,7748
Diciembre	2.232,6412	3,1380	3,4499	2,3205	13,7472	2,1446	0,6940	1,0554	90,3399	0,6461	0,7085
2009											
Enero	2.391,2004	3,1670	3,4860	2,2910	14,2050	2,1446	0,6998	1,1479	89,6403	0,6646	0,7675
Febrero	2.554,2784	3,2427	3,5549	2,3478	14,8870	2,1446	0,6962	1,1655	98,3961	0,6790	0,7831
Marzo	2.568,0534	3,1580	3,7140	2,3276	14,3903	2,1446	0,7051	1,1532	97,3786	0,6711	0,7606
Abril	2.281,5423	3,0140	3,7223	2,1671	13,6240	2,1446	0,6755	1,1329	96,9932	0,6674	0,7512
Mayo	2.196,3541	3,0100	3,7373	2,0181	13,2260	2,1446	0,6268	1,0847	96,6866	0,6514	0,7178
Junio	2.131,7416	3,0029	3,7824	1,9500	13,1839	2,1446	0,6040	1,0841	95,6700	0,6450	0,7111
Julio	2.037,0748	2,9860	3,8260	1,8774	13,2105	2,1446	0,6064	1,0900	95,5996	0,6447	0,7111
Agosto	2.034,1741	2,9385	3,8448	1,8747	13,2733	2,1446	0,6143	1,0564	93,5296	0,6394	0,6965
Septiembre	1.918,6493	2,8880	3,8410	1,7889	13,5396	2,1446	0,6269	1,0387	90,1803	0,6339	0,6870
Octubre	1.996,8051	2,8930	3,8175	1,7362	13,1474	2,1446	0,6038	1,0191	91,3801	0,6290	0,6746
Noviembre	1.994,8135	2,8905	3,8066	1,7360	12,9205	2,1446	0,6070	1,0081	86,8093	0,6209	0,6690
Diciembre	2.040,3999	2,8886	3,8143	1,7460	13,0282	2,1446	0,6251	1,0410	92,6999	0,6402	0,6997
2010											
Enero	1.992,8258	2,8575	3,8165	1,8595	12,9781	3,4500	0,6192	1,0533	90,0001	0,6424	0,7163
Febrero	1.942,1247	2,8495	3,8614	1,8351	12,8414	3,4500	0,6547	1,0832	89,0591	0,6539	0,7404
Marzo	1.927,8967	2,8390	3,8730	1,7956	12,4093	3,4500	0,6626	1,0667	92,8298	0,6581	0,7454

(1) Cotizaciones referenciales en el mercado de New York. (2) A partir del 14 de mayo de 1991 se cambió la unidad monetaria: 1 Nuevo Sol=1.000.000 Intis. (3) A partir del 15 de junio de 1985 se estableció una nueva unidad monetaria: 1 Austral = 1.000 Pesos Argentinos. El 1 de enero de 1992 se reemplaza el Austral por el Peso equivalente a 1 Dólar Norteamericano. El 16 de enero de 2002 se devaluó el peso. (4) A partir del 27 de febrero de 1986, se cambió la unidad monetaria: 1 Cruzado = 1.000 Cruzeiros. Desde el 20 de enero de 1989, Brasil fija una nueva unidad monetaria: El Nuevo Cruzado = 1.000 Cruzados. El 16 de marzo de 1990 se extingue el Nuevo Cruzado y se devuelve a la moneda el antiguo nombre Cruzeiro, sin devaluarlo. A partir del 1 de agosto de 1993, Brasil fija una nueva unidad monetaria: 1 Cruzado Real = 1.000 Cruzeiros. A partir del 1 de julio de 1994, Brasil fija una nueva unidad monetaria: 1 Real = 1 Dólar Norteamericano. (5) A partir del 5 de enero de 1993, México fija una nueva unidad monetaria: 1 Nuevo Peso Mexicano = 1.000 Pesos. (6) De acuerdo al Decreto Presidencial 5.229, Gaceta Oficial 38.638, de marzo 6 de 2007, desde enero 1 de 2008 rige la reconversión monetaria en Venezuela, que implica la eliminación de tres ceros al actual "Bolívar". De conformidad con el Convenio Cambiario N. 14, publicado en la Gaceta Oficial 39.342, de 8 de enero de 2010, se establece un tipo de cambio doble para la venta: 2.60 bolívares por dólar para sectores prioritarios y 4.30 bolívares para los dólares obtenidos de la exportación de petróleo. Para este reporte estadístico se incluye el tipo de cambio promedio simple de 3.45 bolívares por dólar. (7) A partir de enero de 2002 el Euro se convierte en la moneda oficial en circulación en doce países europeos y, desde el 1 de enero de 2007, en trece Estados, por inclusión de Eslovenia.

FUENTE: Federal Reserve Bank, CITIBANK N.Y., FMI y BCE.

3.4.3 TASAS DE INFLACIÓN DE ESTADOS UNIDOS DE AMÉRICA Y TASAS DE INTERÉS INTERNACIONALES

Datos al final del periodo

Periodo \ No. de días	TASAS DE INFLACIÓN ESTADOS UNIDOS DE AMÉRICA ANUAL	TASAS DE INTERÉS						
		Fondos Federales	PRIME New York	30	60	LIBOR 90	180	360
2003	2,28	1,00	4,00	1,12	1,13	1,15	1,22	1,46
2004	2,66	2,25	5,25	2,41	2,49	2,57	2,78	3,10
2005	3,39	4,25	7,25	4,39	4,47	4,53	4,69	4,84
2006	3,23	5,25	8,25	5,32	5,35	5,36	5,37	5,34
2007	2,85	4,25	7,25	4,60	4,65	4,70	4,60	4,22
2008	3,84	0,25	3,25	0,44	1,10	1,43	1,75	2,00
2009	-0,36	0,25	3,25	0,23	0,24	0,25	0,43	0,98
2008								
Enero	4,28	3,00	6,00	3,14	3,13	3,11	3,04	2,85
Febrero	4,03	3,00	6,00	3,11	3,07	3,06	2,93	2,71
Marzo	3,98	2,25	5,25	2,70	2,70	2,69	2,61	2,49
Abril	3,94	2,00	5,00	2,80	2,83	2,85	2,97	3,08
Mayo	4,18	2,00	5,00	2,46	2,58	2,68	2,91	3,16
Junio	5,02	2,00	5,00	2,46	2,65	2,78	3,11	3,31
Julio	5,60	2,00	5,00	2,46	2,66	2,79	3,08	3,25
Agosto	5,37	2,00	5,00	2,49	2,68	2,81	3,12	3,21
Septiembre	4,94	2,00	5,00	3,93	3,97	4,05	3,98	3,96
Octubre	3,66	1,00	4,00	2,58	2,97	3,03	3,12	3,17
Noviembre	1,07	1,00	4,00	1,90	2,06	2,22	2,59	2,77
Diciembre	0,09	0,25	3,25	0,44	1,10	1,43	1,75	2,00
2009								
Enero	0,03	0,25	3,25	0,42	0,91	1,18	1,66	1,98
Febrero	0,24	0,25	3,25	0,50	0,96	1,26	1,80	2,12
Marzo	-0,38	0,25	3,25	0,50	0,94	1,19	1,74	1,97
Abril	-0,74	0,25	3,25	0,41	0,83	1,02	1,57	1,88
Mayo	-1,28	0,25	3,25	0,32	0,51	0,66	1,24	1,60
Junio	-1,43	0,25	3,25	0,31	0,41	0,60	1,11	1,61
Julio	-2,10	0,25	3,25	0,28	0,33	0,48	0,93	1,50
Agosto	-1,48	0,25	3,25	0,26	0,28	0,35	0,76	1,33
Septiembre	-1,29	0,25	3,25	0,25	0,25	0,29	0,63	1,26
Octubre	-0,18	0,25	3,25	0,24	0,26	0,28	0,56	1,20
Noviembre	1,84	0,25	3,25	0,24	0,24	0,26	0,49	1,02
Diciembre	2,72	0,25	3,25	0,23	0,24	0,25	0,43	0,98
2010								
Enero	2,63	0,25	3,25	0,23	0,24	0,25	0,38	0,85
Febrero	2,14	0,25	3,25	0,23	0,24	0,25	0,39	0,84
Marzo	n.d	0,25	3,25	0,25	0,27	0,29	0,44	0,92

n.d. No disponible.

(1) Corresponde a la tasa promedio anual.

FUENTE: Bureau of Labor Statistics (BEU), Reuters y BCE.

SECTOR PETROLERO

PRODUCCIÓN DE PETRÓLEO

Miles de barriles

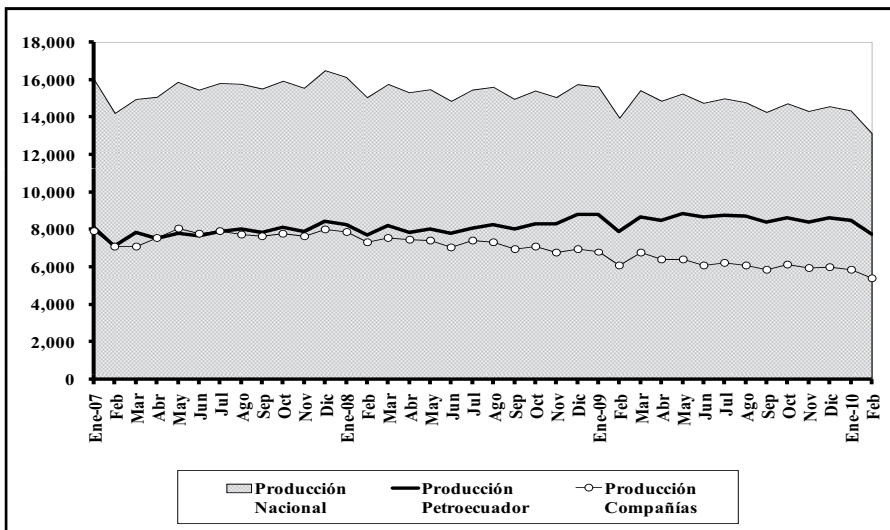

EXPORTACIONES DE PETRÓLEO Y VALOR UNITARIO

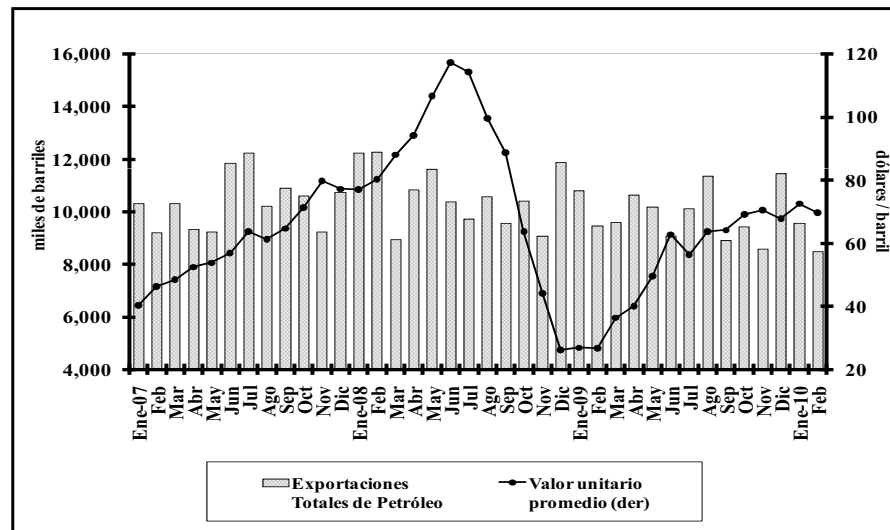

INGRESOS Y EGRESOS POR COMERCIALIZACIÓN INTERNA DE DERIVADOS IMPORTADOS

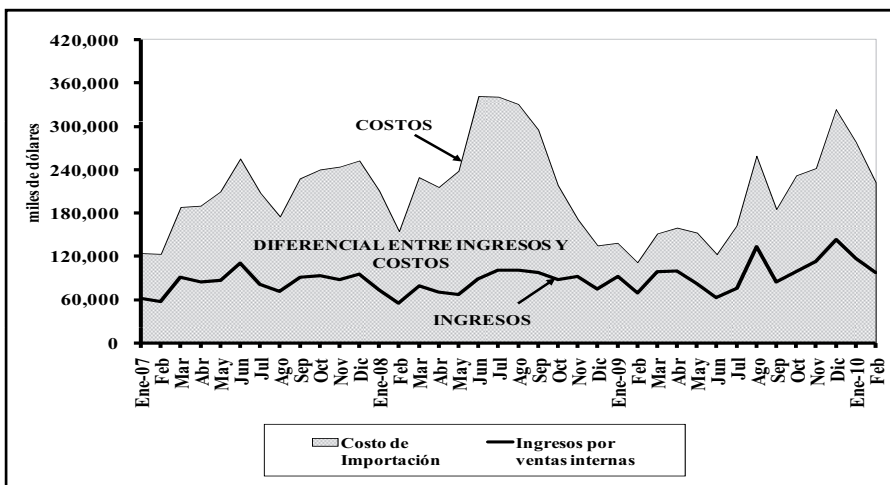

PRODUCCIÓN E IMPORTACIÓN DE DERIVADOS

Miles de barriles

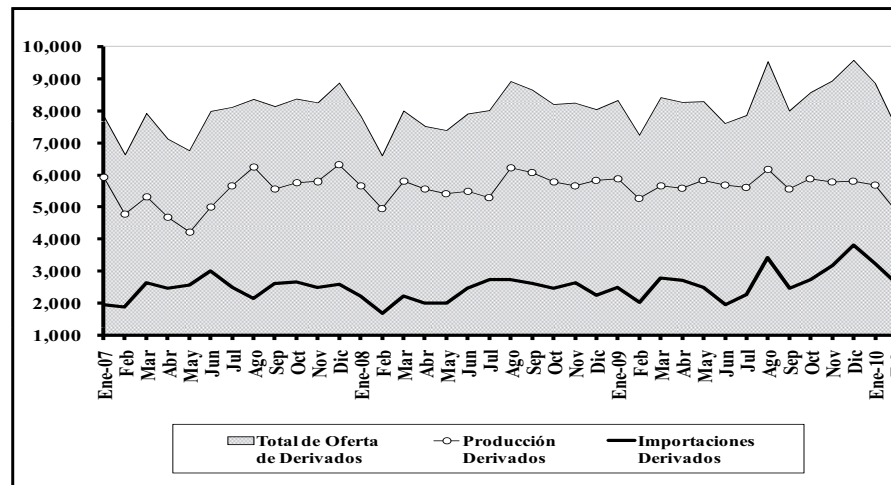

4.1.2 EXPORTACIONES DE PETRÓLEO CRUDO (1)

Por cuenta

Período	TOTAL PETRÓLEO CRUDO			PETROECUADOR						OTRAS COMPAÑÍAS (2)			
	Miles de barriles	Miles de dólares FOB	Valor unitario dólares/ barril	Directas			Regalías (3)			Directas			
				Miles de barriles	Miles de dólares FOB	Valor unitario dólares/ barril	Miles de barriles	Miles de dólares FOB	Valor unitario dólares/ barril	Miles de barriles	Miles de dólares FOB	Valor unitario dólares/ barril	
2003	92.442	2.372.314	25,66	17.094	444.434	26,00	25.944	685.578	26,43	49.404	1.242.302	25,15	
2004	129.409	3.898.509	30,13	24.264	779.601	32,13	26.156	842.431	32,21	78.989	2.276.477	28,82	
2005	131.595	5.396.840	41,01	27.082	1.156.541	42,71	26.615	1.143.587	42,97	77.898	3.096.712	39,75	
2006	136.634	6.934.010	50,75	43.074	2.202.211	51,13	28.891	1.528.213	52,90	64.669	3.203.586	49,54	
2007	124.098	7.428.356	59,86	49.519	2.985.708	60,29	17.088	1.026.193	60,05	57.491	3.416.455	59,43	
2008	127.352	10.568.327	82,99	57.337	4.874.509	85,02	20.144	1.588.703	78,87	49.872	4.105.115	82,31	
2009	119.558	6.284.100	52,56	54.722	2.824.130	51,61	28.748	1.635.579	56,89	36.088	1.824.390	50,55	
2007	Enero-febrero	19.515	840.820	43,09	8.108	339.056	41,82	3.262	148.194	45,43	8.144	353.570	43,42
	Marzo	10.305	498.449	48,37	4.010	191.188	47,68	1.128	58.866	52,18	5.167	248.395	48,07
	Abril	9.315	488.132	52,41	3.351	174.963	52,21	1.818	100.598	55,33	4.145	212.571	51,28
	Mayo	9.224	496.088	53,78	3.100	165.697	53,45	1.410	80.410	57,03	4.714	249.981	53,03
	Junio	11.842	674.245	56,94	4.511	254.966	56,52	1.122	66.315	59,11	6.209	352.964	56,85
	Julio	12.239	779.967	63,73	4.644	292.903	63,07	2.054	136.803	66,61	5.541	350.262	63,21
	Agosto	10.209	625.046	61,22	4.036	250.791	62,14	1.767	113.253	64,10	4.406	261.002	59,23
	Septiembre	10.910	705.681	64,68	4.356	283.728	65,14	1.836	119.487	65,06	4.717	302.466	64,12
	Octubre	10.605	756.720	71,36	4.327	308.457	71,29	1.509	106.076	70,30	4.769	342.187	71,75
	Noviembre	9.214	735.384	79,81	4.449	361.370	81,29	762	62.721	82,32	4.003	311.294	77,77
	Diciembre	10.722	827.822	77,21	4.627	362.589	78,36	420	33.471	79,69	5.675	431.763	76,09
2008	Enero-febrero	24.484	1.926.638	78,69	12.870	1.019.620	79,23	3.225	250.191	77,57	8.389	656.827	78,30
	Enero	12.226	941.848	77,04	6.732	520.499	77,32	2.112	162.775	77,07	3.383	258.574	76,44
	Febrero	12.258	984.790	80,34	6.138	499.121	81,31	1.114	87.416	78,50	5.006	398.253	79,55
	Marzo	8.926	785.668	88,02	3.627	321.896	88,76	1.798	164.430	91,46	3.502	299.342	85,49
	Abril	10.820	1.019.806	94,25	3.796	362.049	95,38	1.531	156.427	102,19	5.494	501.330	91,25
	Mayo	11.601	1.237.511	106,68	4.883	527.162	107,95	1.714	190.298	111,03	5.003	520.051	103,94
	Junio	10.378	1.217.920	117,36	5.444	645.338	118,55	758	91.369	120,61	4.177	481.214	115,21
	Julio	9.708	1.110.314	114,37	4.284	484.021	112,99	1.859	221.910	119,37	3.565	404.383	113,42
	Agosto	10.552	1.051.507	99,65	5.337	534.675	100,18	1.226	121.447	99,03	3.989	395.385	99,13
	Septiembre	9.544	846.349	88,68	4.497	404.974	90,05	1.417	123.890	87,44	3.630	317.485	87,47
	Octubre	10.408	663.795	63,78	4.324	279.080	64,54	2.237	133.039	59,47	3.847	251.676	65,42
	Noviembre	9.066	399.275	44,04	4.246	184.891	43,54	2.183	87.339	40,00	2.636	127.045	48,19
	Diciembre	11.866	309.543	26,09	4.030	110.801	27,50	2.196	48.364	22,03	5.641	150.378	26,66
2009	Enero-febrero	20.241	540.875	26,72	10.077	269.737	26,77	3.330	93.276	28,01	6.834	177.862	26,02
	Enero	10.780	288.745	26,79	5.594	155.788	27,85	1.856	50.235	27,07	3.330	82.722	24,84
	Febrero	9.461	252.130	26,65	4.482	113.949	25,42	1.475	43.041	29,19	3.504	95.140	27,15
	Marzo	9.585	347.888	36,30	4.649	156.285	33,61	2.136	90.037	42,16	2.800	101.566	36,28
	Abril	10.648	425.485	39,96	4.940	193.875	39,24	1.982	85.225	42,99	3.725	146.385	39,30
	Mayo	10.174	504.278	49,56	4.750	240.424	50,61	2.151	107.616	50,04	3.273	156.239	47,73
	Junio	9.078	569.944	62,78	4.164	264.807	63,60	2.237	144.438	64,57	2.677	160.700	60,02
	Julio	10.114	570.194	56,38	5.088	285.403	56,09	1.924	107.113	55,67	3.101	177.678	57,29
	Agosto	11.355	722.502	63,63	4.827	312.823	64,81	3.264	211.076	64,66	3.263	198.604	60,86
	Septiembre	8.892	570.008	64,10	4.053	257.675	63,58	2.907	189.182	65,09	1.933	123.151	63,72
	Octubre	9.440	651.838	69,05	3.465	241.146	69,59	2.848	198.990	69,86	3.126	211.701	67,73
	Noviembre	8.580	604.398	70,45	3.247	230.698	71,06	2.487	177.143	71,23	2.846	196.556	69,06
	Diciembre	11.452	776.689	67,82	5.461	371.256	67,98	3.482	231.484	66,48	2.509	173.949	69,33
2010	Enero-febrero	18.039	1.284.430	71,20	7.505	530.597	70,70	5.767	419.233	72,69	4.766	334.599	70,20
	Enero	9.547	692.354	72,52	3.949	283.465	71,78	3.289	243.549	74,04	2.308	165.339	71,64
	Febrero	8.492	592.076	69,72	3.556	247.132	69,50	2.478	175.684	70,90	2.458	169.260	68,85

(1) Hasta el 2006 las cifras son definitivas, las de 2007 y 2008 son provisionales. (2) Incluye Texaco, Oryx, Maxus, YPF, Tripetrol, City, Occidental, Agip Oil, Vintage Oil, Tecp, Canadá Grande, Petróleos Sudamericanos o Petroriva, Bellwether, Kerr-McGee y Petrocol Cayman International Lumbaqui Oil. (3) A partir de julio de 2000 incluye las cuentas "Regalías Participación del Estado" y "Regalías Campos Marginales", respectivamente.

FUENTE: Petroecuador y compañías privadas.

4.1.2a EXPORTACIONES DE PETRÓLEO DE PETROECUADOR

Por tipo de crudo

Período	TOTAL CRUDO EXPORTADO (1)					TOTAL CRUDO ORIENTE EXPORTADO (2)				
	Miles de barriles	Miles de dólares FOB	Valor unitario dólares /barril	Grado API ponderado	Azufre ponderado %	Miles de barriles	Miles de dólares FOB	Valor unitario dólares /barril	Grado API ponderado	Azufre ponderado %
2004	50.420	1.622.032	32,17	24,0	1,49	50.420	1.622.032	32,17	24,0	1,49
2005	53.697	2.300.128	42,84	23,9	1,49	53.697	2.300.128	42,84	23,9	1,49
2006	71.965	3.730.443	51,84	22,5	1,67	55.663	2.938.887	52,80	23,6	1,52
2007	66.607	4.011.901	60,23	21,8	1,76	43.772	2.725.492	62,27	23,4	1,53
2008	77.480	6.460.674	83,38	22,0	1,73	54.317	4.560.368	83,96	23,6	1,52
2009	83.470	4.459.710	53,43	22,3	1,70	61.514	3.342.764	54,34	23,7	1,52
2008										
Enero - enero	16.095	1.269.811	78,89	22,3	1,70	11.028	886.096	80,35	24,0	1,45
Enero	8.844	683.274	77,26	22,5	1,67	6.245	494.748	79,22	24,2	1,44
Febrero	7.252	586.537	80,88	22,0	1,73	4.783	391.348	81,83	23,8	1,47
Marzo	5.424	486.326	89,66	22,1	1,69	3.575	328.377	91,85	23,9	1,44
Abril	5.327	518.476	97,34	21,8	1,72	3.538	353.615	99,94	23,5	1,49
Mayo	6.597	717.460	108,75	21,7	1,74	4.454	499.761	112,20	23,4	1,51
Junio	6.201	736.706	118,80	21,3	1,84	3.668	446.195	121,66	23,5	1,56
Julio	6.143	705.930	114,92	22,3	1,71	4.711	552.669	117,31	23,5	1,55
Agosto	6.563	656.122	99,97	22,0	1,74	4.721	476.201	100,86	23,5	1,55
Septiembre	5.914	526.326	89,00	22,1	1,72	4.472	403.512	90,24	23,4	1,56
Octubre	6.561	412.120	62,81	22,1	1,72	4.831	305.963	63,33	23,5	1,53
Noviembre	6.429	272.230	42,34	21,9	1,76	4.602	192.188	41,76	23,4	1,57
Diciembre	6.225	159.165	25,57	22,2	1,72	4.715	115.791	24,56	23,5	1,56
2009										
Enero - enero	13.407	363.013	27,08	22,3	1,71	9.781	275.903	28,21	23,8	1,53
Enero	7.450	206.023	27,65	22,2	1,72	5.242	143.632	27,40	23,8	1,52
Febrero	5.957	156.990	26,35	22,4	1,70	4.539	132.271	29,14	23,7	1,54
Marzo	6.785	246.322	36,30	22,5	1,67	5.348	213.013	39,83	23,7	1,52
Abril	6.923	279.100	40,32	22,1	1,70	4.999	212.874	42,58	23,6	1,51
Mayo	6.901	348.039	50,43	22,6	1,65	5.463	278.152	50,92	23,7	1,51
Junio	6.401	409.245	63,94	22,5	1,64	4.923	317.110	64,42	23,8	1,47
Julio	7.012	392.516	55,98	22,0	1,73	4.818	273.387	56,75	23,7	1,52
Agosto	8.092	523.899	64,75	22,3	1,69	5.953	390.016	65,51	23,7	1,52
Septiembre	6.959	446.857	64,21	21,9	1,74	4.741	307.265	64,81	23,6	1,52
Octubre	6.314	440.137	69,71	22,2	1,72	4.621	325.580	70,45	23,6	1,54
Noviembre	5.734	407.842	71,13	22,3	1,70	4.382	313.599	71,57	23,6	1,54
Diciembre	8.943	602.740	67,40	22,1	1,73	6.484	435.864	67,22	23,6	1,54
2010										
Enero - enero	13.272	949.831	71,56	22,3	1,68	10.475	753.627	71,94	23,4	1,54
Enero	7.239	527.014	72,80	22,1	1,70	5.477	402.473	73,48	23,4	1,54
Febrero	6.034	422.816	70,08	22,5	1,66	4.998	351.154	70,26	23,4	1,55

... / ...

4.1.2a EXPORTACIONES DE PETRÓLEO DE PETROECUADOR (Cont.)

Por tipo de crudo

Período	CRUDO ORIENTE						TOTAL CRUDO NAPO EXPORTADO (3)				
	DIRECTAS			REGALÍAS			DIRECTAS				
	Miles de barriles	Miles de dólares FOB	Valor unitario dólares /barril	Miles de barriles	Miles de dólares FOB	Valor unitario dólares /barril	Miles de barriles	Miles de dólares FOB	Valor unitario dólares /barril	Grado API ponderado	Azufre ponderado %
2004	24.264	779.601	32,13	26.156	842.431	32,21					
2005	27.082	1.156.541	42,71	26.615	1.143.587	42,97					
2006	26.737	1.408.630	52,69	28.926	1.530.258	52,90	16.302	791.556	48,56	18,97	2,18
2007	26.684	1.699.242	63,68	17.088	1.026.251	60,06	22.835	1.286.409	56,34	18,74	2,19
2008	34.173	2.971.697	86,96	20.144	1.588.671	78,87	23.164	1.900.305	82,04	18,33	2,22
2009	32.766	1.708.628	52,15	28.748	1.634.136	56,84	21.956	1.116.946	50,87	18,26	2,21
2008											
Enero - enero	7.803	635.905	81,50	3.225	250.191	77,57	5.067	383.715	75,72	18,50	2,23
Enero	4.134	331.973	80,31	2.112	162.775	77,07	2.598	188.526	72,56	18,54	2,23
Febrero	3.669	303.932	82,84	1.114	87.416	78,50	2.469	195.189	79,05	18,46	2,22
Marzo	1.778	163.947	92,23	1.798	164.430	91,46	1.849	157.949	85,42	18,64	2,17
Abril	2.008	197.188	98,22	1.531	156.427	102,19	1.788	164.862	92,19	18,53	2,18
Mayo	2.740	309.463	112,93	1.714	190.298	111,03	2.143	217.699	101,58	18,28	2,22
Junio	2.910	354.885	121,95	758	91.310	120,53	2.533	290.511	114,67	18,15	2,24
Julio	2.852	330.760	115,96	1.859	221.910	119,37	1.431	153.261	107,08	18,15	2,22
Agosto	3.495	354.754	101,50	1.226	121.447	99,03	1.842	179.921	97,68	18,20	2,24
Septiembre	3.055	279.623	91,54	1.417	123.890	87,44	1.442	122.813	85,15	18,20	2,23
Octubre	2.594	172.923	66,65	2.237	133.039	59,47	1.730	106.157	61,37	18,20	2,24
Noviembre	2.418	104.849	43,35	2.183	87.339	40,00	1.828	80.042	43,80	18,20	2,24
Diciembre	2.520	67.400	26,75	2.196	48.391	22,04	1.510	43.374	28,73	18,30	2,21
2009											
Enero - enero	6.451	182.627	28,31	3.330	93.276	28,01	3.625	87.110	24,03	18,24	2,21
Enero	3.387	93.397	27,58	1.856	50.235	27,07	2.208	62.391	28,26	18,27	2,21
Febrero	3.065	89.229	29,12	1.475	43.041	29,19	1.418	24.719	17,44	18,20	2,21
Marzo	3.213	122.976	38,28	2.136	90.037	42,16	1.437	33.309	23,18	18,20	2,21
Abril	3.017	127.649	42,32	1.982	85.225	42,99	1.924	66.226	34,43	18,30	2,21
Mayo	3.312	170.536	51,49	2.151	107.616	50,04	1.438	69.887	48,60	18,32	2,20
Junio	2.686	172.673	64,29	2.237	144.438	64,57	1.478	92.135	62,34	18,27	2,21
Julio	2.893	166.274	57,47	1.924	107.113	55,67	2.195	119.129	54,28	18,25	2,20
Agosto	2.689	180.383	67,09	3.264	209.633	64,22	2.138	133.883	62,61	18,30	2,18
Septiembre	1.835	118.083	64,36	2.907	189.182	65,09	2.218	139.592	62,94	18,23	2,22
Octubre	1.773	126.590	71,41	2.848	198.990	69,86	1.693	114.557	67,68	18,26	2,23
Noviembre	1.895	136.456	72,01	2.487	177.143	71,23	1.352	94.242	69,71	18,26	2,23
Diciembre	3.003	204.381	68,07	3.482	231.484	66,48	2.458	166.876	67,89	18,26	2,23
2010											
Enero - enero	4.708	336.071	71,38	5.767	417.555	72,40	2.797	196.204	70,15	18,23	2,21
Enero	2.188	160.602	73,41	3.289	241.871	73,53	1.762	124.541	70,70	18,26	2,21
Febrero	2.520	175.470	69,63	2.478	175.684	70,90	1.036	71.663	69,20	18,17	2,20

(1) Para el total exportado por Petroecuador los precios y la característica del crudo son ponderados, sin que signifique que los crudos Oriente y Napo se mezclen para su exportación. Su venta externa se produce por separado en los volúmenes indicados en este cuadro. (2) El crudo Oriente, de tipo medio y agrío, incluye la parte del crudo Napo del Bloque 15 que se transporta por el SOTE, tal como se hacía antes de la declaratoria de caducidad del contrato entre el Estado y Occidental, el 15 de mayo de 2006. (3) Las exportaciones de crudo Napo, de tipo pesado y agrío, por parte de Petroecuador, se inician luego de declarada la caducidad del contrato entre el Estado y Occidental e incluyen desde enero de 2008, la participación del Estado en el Bloque 16 de Repsol YPF. Este crudo se transporta por el OCP.

FUENTE: PETROECUADOR.

4.1.3 EXPORTACIONES DE DERIVADOS DE PETRÓLEO DE PETROECUADOR (1)

Por producto

Período	TOTAL DERIVADOS						PETROECUADOR					
				FUEL OIL (2)			NAFTA (3)			OTROS (4)		
	Miles de barriles	Miles de dólares FOB	Valor unitario dólares/barril	Miles de barriles	Miles de dólares FOB	Valor unitario dólares/ barril	Miles de barriles	Miles de dólares FOB	Valor unitario dólares/ barril	Miles de barriles	Miles de dólares FOB	Valor unitario dólares/barril
2003	11.632	232.286	19,97	8.764	151.669	17,31	2.868	80.617	28,11	-	-	-
2004	13.556	333.942	24,63	11.005	226.671	20,60	2.551	107.270	42,05	-	-	-
2005	12.799	470.596	36,77	10.690	353.086	33,03	2.109	117.510	55,72	-	-	-
2006	13.615	599.874	44,06	11.923	488.810	41,00	1.691	111.064	65,66	-	-	-
2007	15.160	846.094	55,81	13.161	694.694	52,78	1.254	100.944	80,47	-	-	-
2008	15.074	1.137.404	75,46	13.236	975.205	73,68	1.837	162.199	88,28	-	-	-
2009	12.334	675.125	54,74	10.861	590.298	54,35	1.474	84.827	57,57	-	-	-
2007												
Enero - febrero	1.852	61.818	33,38	1.852	61.818	33,38	0	0	-	0	0	-
Marzo	1.022	38.434	38,60	1.022	38.434	37,61	-	-	-	-	-	-
Abril	1.544	79.492	51,14	1.020	44.108	43,23	-	-	-	524	35.384	67,54
Mayo	1.216	69.518	57,16	822	41.417	50,41	175	13.029	74,52	220	15.072	68,55
Junio	800	40.211	52,44	800	40.211	50,25	-	-	-	-	-	-
Julio	1.632	94.188	57,73	1.451	80.676	55,59	180	13.513	74,93	-	-	-
Agosto	1.343	74.766	55,68	1.175	63.129	53,73	168	11.638	69,31	-	-	-
Septiembre	1.380	77.362	56,05	1.380	77.362	56,05	-	-	-	-	-	-
Octubre	1.574	104.328	66,27	1.223	76.859	62,87	352	27.469	78,10	-	-	-
Noviembre	1.581	116.700	73,82	1.397	99.545	71,28	184	17.156	93,08	-	-	-
Diciembre	1.216	89.275	73,45	1.020	71.135	69,73	195	18.140	92,86	-	-	-
2008												
Enero - febrero	2.522	178.110	70,63	2.332	160.914	68,99	189	17.196	90,90	-	-	-
Enero	1.545	107.926	69,86	1.545	107.926	69,86	-	-	-	-	-	-
Febrero	977	70.184	71,86	787	52.989	67,29	189	17.196	90,90	-	-	-
Marzo	1.011	72.428	71,64	1.011	72.428	71,64	-	-	-	-	-	-
Abril	1.332	108.070	81,13	1.151	89.388	77,67	181	18.681	103,05	-	-	-
Mayo	1.331	112.553	84,55	1.331	112.553	84,55	-	-	-	-	-	-
Junio	966	98.917	102,35	786	75.745	96,35	180	23.172	128,53	-	-	-
Julio	1.145	125.385	109,52	955	102.568	107,40	190	22.817	120,22	-	-	-
Agosto	1.536	151.707	98,74	1.347	130.437	96,83	189	21.270	112,34	-	-	-
Septiembre	1.468	133.579	91,02	1.293	109.442	84,64	175	24.137	138,24	-	-	-
Octubre	916	60.713	66,31	549	36.802	67,08	367	23.911	65,16	-	-	-
Noviembre	1.504	56.111	37,31	1.327	49.936	37,64	177	6.174	34,85	-	-	-
Diciembre	1.343	39.832	29,65	1.155	34.991	30,31	189	4.841	25,65	-	-	-
2009												
Enero - febrero	2.336	88.761	37,99	1.970	72.829	36,96	366	15.932	43,53	-	-	-
Enero	1.306	48.440	37,08	1.119	40.193	35,92	188	8.247	43,97	-	-	-
Febrero	1.030	40.322	39,15	851	32.636	38,33	178	7.686	43,07	-	-	-
Marzo	872	32.820	37,64	872	32.820	37,64	-	-	-	-	-	-
Abril	1.387	60.749	43,81	1.199	51.784	43,19	188	8.965	47,77	-	-	-
Mayo	970	53.041	54,70	795	41.912	52,75	175	11.129	63,54	-	-	-
Junio	1.059	62.539	59,04	1.059	62.539	59,04	-	-	-	-	-	-
Julio	1.172	70.305	60,01	994	59.921	60,30	178	10.384	58,41	-	-	-
Agosto	1.145	76.409	66,74	1.145	76.409	66,74	-	-	-	-	-	-
Septiembre	926	59.487	64,23	733	46.974	64,11	193	12.513	-	-	-	-
Octubre	991	66.120	66,69	808	54.175	67,04	183	11.944	65,15	-	-	-
Noviembre	741	53.955	72,77	551	39.995	72,54	190	13.960	73,43	-	-	-
Diciembre	735	50.939	69,31	735	50.939	69,31	-	-	-	-	-	-
2010												
Enero - febrero	1.479	102.767	69,46	1.479	102.767	69,46	-	-	-	-	-	-
Enero	727	50.872	69,98	727	50.872	69,98	-	-	-	-	-	-
Febrero	752	51.895	68,97	752	51.895	68,97	-	-	-	-	-	-

(1) Hasta el 2006 las cifras son definitivas, 2007 y 2008 provisionales. (2) A partir de mayo del 2000, se produce Residuo que reemplaza a Fuel Oil #6. (3) Se refiere a gasolina. (4) Incluye diesel, gasoleo y otros derivados.
FUENTE: Petroecuador.

4.1.4 INGRESOS Y EGRESOS POR COMERCIALIZACIÓN INTERNA DE DERIVADOS IMPORTADOS (1)

Periodo	TOTAL DERIVADOS						NAFTA DE ALTO OCTANO					
	Volumen de importaciones (miles de barriles)	Precio promedio de importación (dólares/barril) (2)	Costo de importación (miles de dólares)	Precio promedio venta a nivel nacional (dólares/barril)	Ingreso por ventas internas importaciones (miles de dólares)	Diferencia entre ingresos y costos por ventas internas de importaciones (miles de dólares)	Volumen de importaciones (miles de barriles)	Precio promedio de importación (dólares/barril) (2)	Costo de importación (miles de dólares)	Precio promedio venta a nivel nacional (dólares/barril) (3)	Ingreso por ventas internas importaciones (miles de dólares)	Diferencia entre ingresos y costos por ventas internas de importaciones (miles de dólares)
	a=g+m+s	b=c/a	c=i+o+u	d=e/a	e=k+q+w	f=e-c	g	h=i/g	i	j	k=g*j	l=k-i
2004	17.347,8	47,8	828.727,0	31,9	553.714,8	-275.012,3	4.649,2	55,0	255.846,8	55,1	256.117,0	270,2
2005	22.172,7	66,5	1.474.438,4	33,6	744.747,2	-729.691,2	6.037,7	74,7	450.852,0	55,1	332.921,6	-117.930,4
2006	25.932,8	75,3	1.951.688,1	33,8	877.685,4	-1.074.002,7	6.176,3	84,8	523.908,0	55,1	340.511,2	-183.396,8
2007	29.328,9	83,0	2.434.862,1	34,4	1.008.472,2	-1.426.390,0	7.784,7	92,2	717.649,6	55,1	429.217,4	-288.432,3
2008	27.859,2	103,3	2.877.952,1	35,4	987.011,2	-1.890.941,0	7.413,1	108,8	806.372,3	55,2	408.972,5	-397.399,8
2009	32.179,2	69,6	2.239.052,9	35,9	1.153.693,8	-1.085.359,1	9.377,0	80,4	753.497,9	55,1	516.748,9	-236.749,0
2008												
Enero - enero	3.882,2	94,0	365.052,7	33,2	128.832,2	-236.220,5	963,0	99,4	95.732,1	55,1	53.098,4	-42.633,7
Enero	2.208,9	95,3	210.583,5	33,4	73.696,4	-136.887,1	479,9	97,6	46.839,7	55,1	26.462,7	-20.377,0
Febrero	1.673,3	92,3	154.469,2	33,0	55.135,8	-99.333,4	483,1	101,2	48.892,4	55,1	26.635,7	-22.256,7
Marzo	2.210,3	103,6	229.031,8	35,8	79.196,3	-149.835,5	721,8	110,1	79.484,7	55,2	39.809,6	-39.675,2
Abril	1.986,3	108,5	215.503,1	35,2	69.986,0	-145.517,1	738,5	120,7	89.124,3	55,1	40.722,3	-48.401,9
Mayo	1.989,1	119,7	238.072,2	33,7	66.954,5	-171.117,7	480,4	131,0	62.920,2	55,2	26.500,1	-36.420,1
Junio	2.452,2	139,1	341.212,8	36,2	88.880,0	-252.332,8	480,0	142,0	68.157,2	55,2	26.479,4	-41.677,7
Julio	2.728,9	124,7	340.287,5	36,9	100.576,3	-239.711,2	719,3	141,4	101.695,9	55,2	39.687,4	-62.008,5
Agosto	2.729,4	121,0	330.134,7	36,7	100.231,5	-229.903,2	718,6	128,0	91.960,4	55,2	39.678,3	-52.282,0
Septiembre	2.588,4	114,0	295.100,6	37,8	97.728,6	-197.372,0	719,8	126,3	90.894,6	55,3	39.807,7	-51.087,0
Octubre	2.452,9	88,8	217.828,4	35,8	87.765,1	-130.063,3	720,1	89,8	64.636,4	55,2	39.735,7	-24.900,6
Noviembre	2.612,7	65,4	170.924,8	35,3	92.175,7	-78.749,1	606,6	57,6	34.913,6	55,1	33.422,2	-1.491,3
Diciembre	2.226,9	60,5	134.803,5	33,5	74.684,9	-60.118,6	545,2	49,3	26.853,0	55,1	30.031,3	3.178,3
2009												
Enero - enero	4.473,0	55,9	250.046,0	36,1	161.554,4	-88.491,6	1.544,4	62,6	96.729,0	55,1	85.069,5	-11.659,5
Enero	2.468,4	56,1	138.464,6	37,5	92.468,7	-45.995,9	1.047,8	60,7	63.604,3	55,1	57.715,2	-5.889,1
Febrero	2.004,6	55,7	111.581,5	34,5	69.085,8	-42.495,7	496,6	66,7	33.124,7	55,1	27.354,2	-5.770,4
Marzo	2.779,2	54,5	151.350,7	35,7	99.091,9	-52.258,8	979,5	68,2	66.828,1	55,1	53.957,3	-12.870,9
Abril	2.709,3	58,9	159.464,4	36,8	99.710,9	-59.753,5	1.035,5	72,4	74.959,3	55,1	57.048,4	-17.910,9
Mayo	2.479,3	61,6	152.619,0	33,1	82.157,4	-70.461,7	498,4	78,6	39.166,6	55,1	27.459,5	-11.707,1
Junio	1.939,4	63,3	122.810,7	32,6	63.219,7	-59.591,0	485,1	79,4	38.536,0	55,1	26.738,3	-11.797,8
Julio	2.267,1	71,7	162.611,2	33,4	75.621,3	-86.989,9	526,5	97,0	51.068,5	55,1	29.019,5	-22.049,0
Agosto	3.394,6	76,2	258.715,3	39,2	133.041,3	-125.673,9	1.244,5	86,4	107.560,7	55,1	68.612,6	-38.948,1
Septiembre	2.457,6	75,3	185.168,7	34,4	84.618,4	-100.550,4	521,9	93,5	48.799,2	55,1	28.761,4	-20.037,8
Octubre	2.717,8	85,2	231.546,2	36,5	99.095,7	-132.450,5	784,8	97,8	76.733,9	55,1	43.253,1	-33.480,8
Noviembre	3.166,8	76,4	241.793,5	35,5	112.490,6	-129.302,9	736,0	70,3	51.762,7	55,1	40.576,3	-11.186,4
Diciembre	3.795,2	85,1	322.927,2	37,7	143.092,1	-179.835,0	1.020,4	99,3	101.353,9	55,1	56.253,2	-45.100,7
2010												
Enero - enero	5.793,5	86,3	500.103,0	37,2	215.268,0	-284.834,9	1.520,1	94,5	143.653,5	55,1	83.819,9	-59.833,5
Enero	3.197,7	86,9	277.995,5	36,7	117.418,2	-160.577,3	752,4	96,3	72.438,5	55,1	41.484,9	-30.953,7
Febrero	2.595,8	85,6	222.107,4	37,7	97.849,8	-124.257,6	767,8	92,8	71.214,9	55,1	42.335,1	-28.879,8

... / ...

4.1.4 INGRESOS Y EGRESOS POR COMERCIALIZACIÓN INTERNA DE DERIVADOS IMPORTADOS (1) (Cont.)

Período	DIESEL						GAS LICUADO DE PETRÓLEO					
	Volumen de importaciones (miles de barriles)	Precio promedio de importación (dólares/barril) (2)	Costo de importación (miles de dólares)	Precio promedio venta a nivel nacional (dólares/barril) (3)	Ingreso por ventas internas importaciones (miles de dólares)	Diferencia entre ingresos y costos por ventas internas de importaciones (miles de dólares)	Volumen de importaciones (miles de barriles)	Precio promedio de importación (dólares/barril) (2)	Costo de importación (miles de dólares)	Precio promedio venta a nivel nacional (dólares/barril) (3)	Ingreso por ventas internas importaciones (miles de dólares)	Diferencia entre ingresos y costos por ventas internas de importaciones (miles de dólares)
	m	n=o/m	o	p	q=m*p	r=q-o	s	t=u/s	u	v	w=s*v	x=w-u
2004	5.539,9	53,4	295.702,3	40,4	223.930,3	-71.772,1	7.158,7	38,7	277.177,9	10,3	73.667,5	-203.510,4
2005	8.122,3	79,8	648.293,3	40,6	330.004,7	-318.288,5	8.012,7	46,8	375.293,2	10,2	81.820,9	-293.472,2
2006	11.324,7	83,9	949.904,6	39,7	449.987,5	-499.917,1	8.431,9	56,7	477.875,6	10,3	87.186,7	-390.688,9
2007	11.844,5	91,4	1.082.695,1	40,1	475.377,4	-607.317,7	9.699,7	65,4	634.517,4	10,7	103.877,4	-530.640,0
2008	11.159,6	126,0	1.405.610,8	41,9	468.075,9	-937.534,8	9.286,4	71,7	665.969,0	11,8	109.962,7	-556.006,3
2009	13.674,8	78,6	1.074.234,4	39,1	535.103,5	-539.130,9	9.127,5	45,1	411.320,6	11,2	101.841,4	-309.479,3
2008												
Enero - enero	1.406,1	111,6	156.909,6	41,3	58.011,9	-98.897,6	1.513,1	74,3	112.411,1	11,7	17.721,9	-94.689,2
Enero	927,2	111,2	103.102,5	41,1	38.065,4	-65.037,1	801,8	75,6	60.641,3	11,4	9.168,3	-51.473,0
Febrero	478,9	112,4	53.807,0	41,7	19.946,5	-33.860,5	711,3	72,8	51.769,8	12,0	8.553,5	-43.216,2
Marzo	715,4	127,5	91.177,5	41,9	30.007,2	-61.170,3	773,2	75,5	58.369,6	12,1	9.379,6	-48.990,1
Abril	475,0	134,4	63.846,9	42,2	20.056,4	-43.790,5	772,8	80,9	62.531,9	11,9	9.207,2	-53.324,7
Mayo	711,9	149,0	106.105,8	43,2	30.732,5	-75.373,3	796,8	86,7	69.046,3	12,2	9.721,9	-59.324,3
Junio	1.229,3	166,2	204.346,8	43,7	53.776,6	-150.570,3	742,9	92,5	68.708,8	11,6	8.624,0	-60.084,8
Julio	1.185,6	137,6	163.093,2	42,6	50.503,8	-112.589,4	823,9	91,6	75.498,4	12,6	10.385,1	-65.113,3
Agosto	1.190,7	144,5	172.011,1	42,3	50.344,7	-121.666,4	820,1	80,7	66.163,2	12,4	10.208,5	-55.954,8
Septiembre	1.133,4	131,9	149.555,7	42,9	48.669,5	-100.886,1	735,2	74,3	54.650,3	12,6	9.251,4	-45.398,9
Octubre	935,7	121,2	113.362,3	41,5	38.789,2	-74.573,1	797,1	50,0	39.829,8	11,6	9.240,2	-30.589,5
Noviembre	1.240,2	86,0	106.597,0	40,6	50.343,3	-56.253,7	766,0	38,4	29.414,2	11,0	8.410,1	-21.004,1
Diciembre	936,4	83,9	78.604,9	39,3	36.840,8	-41.764,1	745,3	39,4	29.345,6	10,5	7.812,9	-21.532,7
2009												
Enero - enero	1.586,2	63,6	100.849,6	39,3	62.363,6	-38.486,1	1.342,4	39,1	52.467,4	10,5	14.121,4	-38.346,0
Enero	695,9	65,1	45.279,2	39,2	27.246,9	-18.032,3	724,7	40,8	29.581,1	10,4	7.506,5	-22.074,5
Febrero	890,3	62,4	55.570,4	39,4	35.116,6	-20.453,8	617,7	37,1	22.886,4	10,7	6.614,9	-16.271,5
Marzo	917,4	55,9	51.258,7	38,9	35.712,4	-15.546,3	882,3	37,7	33.263,9	10,7	9.422,3	-23.841,6
Abril	868,5	62,9	54.659,7	39,2	34.024,5	-20.635,2	805,3	37,1	29.845,4	10,7	8.638,1	-21.207,4
Mayo	1.180,4	68,5	80.807,9	39,1	46.140,8	-34.667,2	800,5	40,8	32.644,5	10,7	8.557,1	-24.087,4
Junio	720,2	70,1	50.504,7	39,5	28.458,7	-22.046,1	734,0	46,0	33.769,9	10,9	8.022,8	-25.747,1
Julio	946,2	78,2	74.035,5	39,8	37.683,9	-36.351,6	794,5	47,2	37.507,3	11,2	8.917,9	-28.589,3
Agosto	1.413,9	81,1	114.672,8	39,5	55.905,4	-58.767,4	736,2	49,6	36.481,8	11,6	8.523,4	-27.958,4
Septiembre	1.198,2	82,7	99.134,8	39,4	47.200,9	-51.933,9	737,5	50,5	37.234,7	11,7	8.656,2	-28.578,6
Octubre	1.196,0	98,2	117.490,6	39,4	47.160,8	-70.329,8	736,9	50,6	37.321,7	11,8	8.681,8	-28.639,9
Noviembre	1.665,1	90,4	150.596,6	37,7	62.801,9	-87.794,7	765,7	51,5	39.434,2	11,9	9.112,4	-30.321,8
Diciembre	1.982,7	90,9	180.223,4	39,2	77.650,9	-102.572,6	792,1	52,2	41.349,8	11,6	9.188,1	-32.161,8
2010												
Enero - enero	2.923,7	92,2	269.675,2	39,5	115.353,3	-154.321,9	1.349,7	64,3	86.774,3	11,9	16.094,7	-70.679,5
Enero	1.710,3	92,5	158.236,0	39,3	67.277,9	-90.958,1	735,1	64,4	47.321,0	11,8	8.655,5	-38.665,5
Febrero	1.213,3	91,8	111.439,3	39,6	48.075,5	-63.363,8	614,6	64,2	39.453,3	12,1	7.439,3	-32.014,0

(1) Se registran los volúmenes de los productos importados cuando éstos llegan al país. Considera únicamente Nafta de Alto Octano, Diesel y Gas Licuado de Petróleo. (2) No incluye valor del IVA, gastos operacionales, pago de tributos por nacionalización del producto en aduanas, valor pago CORPEI y costo de seguro que suman aproximadamente 14.5% del valor C&F. (3) Se obtiene dividiendo los valores totales de ventas internas para los volúmenes totales vendidos en el mercado interno, para el caso de la nafta de alto octano se considera el precio de la gasolina extra que la utiliza como insumo intermedio. (4) Se incluye la gasolina extra convenio Venezuela.

FUENTE: PETROECUADOR.

SECTOR REAL

**ÍNDICE DE PRECIOS AL CONSUMIDOR
(porcentaje de variación anual a fin de período)**

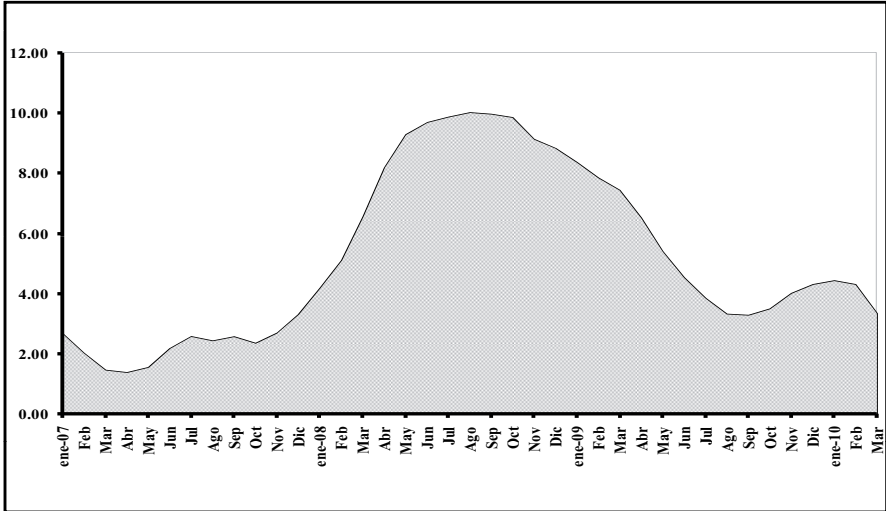

**ÍNDICE DEL SALARIO REAL
(Base, Enero – Diciembre de 2004 = 100)**

**PIB TRIMESTRAL REAL
(tasa de variación t / t-1)**

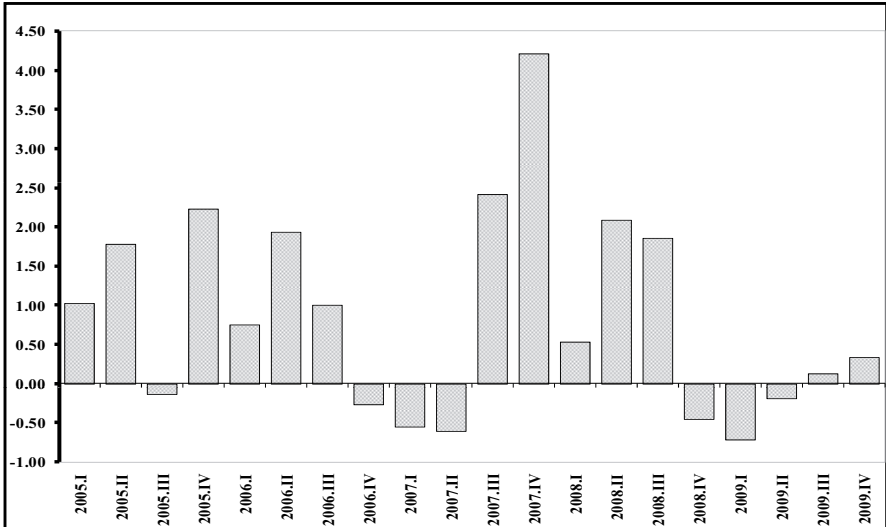
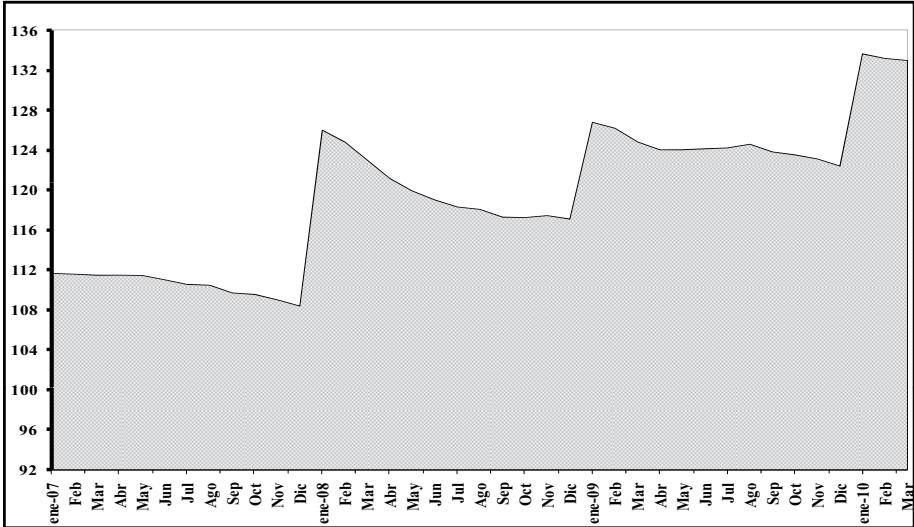

4.2.1a ÍNDICE DE PRECIOS AL CONSUMIDOR (1)

Familias de ingresos altos, medios y bajos

Año base: enero - diciembre de 2004 = 100

Período	TOTAL Ponderación 100,0%			ALIMENTOS Y BEBIDAS NO ALCOHÓLICAS, (1) 25,1 %		BEBIDAS ALCOHÓLICAS, TABACO Y ESTUPEFA- CIENTES (1) 0,9 %		PRENDAS DE VESTIR Y CALZADO 9,0 %		ALOJAMIENTO, AGUA, GAS, ELECTRICIDAD Y OTROS 10,2 %		MUEBLES, Y ARTICULOS PARA EL HOGAR Y PARA CONSER- VACIÓN ORDINARIA DEL HOGAR 6,1%			
	Índice	Variación porcentual			Índice	Varia- ción porcen- tual anual	Índice	Varia- ción porcen- tual anual	Índice	Varia- ción porcen- tual anual	Índice	Varia- ción porcen- tual anual	Índice	Varia- ción porcen- tual anual	
		Anual	Mensual	Acumulada											
Promedio anual															
2007	107,85	2,28	0,27		112,28	3,25	115,58	5,05	101,08	0,83	110,32	2,32	105,00	3,24	
2008	116,91	8,40	0,71		131,19	16,84	137,97	19,38	107,50	6,35	115,30	4,52	118,67	13,02	
2009	122,94	5,16	0,35		138,91	5,89	155,81	12,93	114,04	6,08	117,80	2,17	128,64	8,40	
A diciembre															
2007	109,97	3,32	0,57	3,32	116,34	5,72	116,72	3,01	102,98	2,06	112,45	3,60	108,57	5,82	
2008	119,68	8,83	0,29	8,83	134,95	16,00	144,70	23,97	109,94	6,76	116,26	3,39	124,53	14,70	
2009	124,84	4,31	0,58	4,31	141,02	4,49	157,61	8,92	115,81	5,34	119,47	2,76	130,03	4,41	
2007	Enero	106,75	2,68	0,30	0,30	110,45	3,60	113,67	5,09	100,86	2,07	108,79	3,28	102,75	2,38
	Febrero	106,82	2,03	0,07	0,36	110,57	1,83	113,76	4,95	100,78	1,35	109,10	2,53	102,85	2,24
	Marzo	106,92	1,47	0,10	0,46	110,96	0,45	114,78	5,23	100,66	0,82	109,45	2,09	103,20	1,78
	Abril	106,91	1,39	-0,01	0,45	110,63	1,19	115,29	5,64	100,49	0,07	109,68	1,86	103,25	1,59
	Mayo	106,95	1,56	0,03	0,48	110,16	1,65	115,03	5,91	100,65	0,10	109,89	1,95	103,91	2,19
	Junio	107,36	2,19	0,39	0,87	111,53	3,83	115,35	6,32	100,27	0,03	110,21	1,92	104,38	2,71
	Julio	107,81	2,58	0,42	1,29	112,97	5,38	115,70	6,60	99,63	-0,74	110,48	1,84	104,84	3,09
	Agosto	107,89	2,44	0,07	1,36	112,34	4,17	116,37	6,83	100,88	0,68	110,68	1,88	105,35	3,34
	Septiembre	108,65	2,58	0,71	2,08	113,18	3,94	116,44	4,37	101,18	0,49	110,90	2,53	106,41	4,21
	Octubre	108,80	2,36	0,13	2,22	113,50	3,47	116,74	3,77	101,86	1,01	110,98	2,19	106,85	4,40
	Noviembre	109,34	2,70	0,50	2,73	114,73	3,89	117,06	3,07	102,70	2,07	111,22	2,24	107,64	5,10
	Diciembre	109,97	3,32	0,57	3,32	116,34	5,72	116,72	3,01	102,98	2,06	112,45	3,60	108,57	5,82
2008	Enero	111,22	4,19	1,14	1,14	118,95	7,69	131,44	15,63	104,02	3,13	112,96	3,83	109,73	6,79
	Febrero	112,27	5,10	0,94	2,10	121,33	9,73	132,64	16,60	104,68	3,87	113,58	4,11	111,11	8,04
	Marzo	113,93	6,56	1,48	3,61	125,74	13,31	135,16	17,75	104,73	4,04	114,48	4,60	114,09	10,55
	Abril	115,66	8,18	1,52	5,18	129,40	16,97	136,75	18,62	105,84	5,32	115,12	4,97	116,40	12,73
	Mayo	116,88	9,29	1,05	6,28	132,29	20,09	137,31	19,37	106,99	6,30	115,57	5,17	117,83	13,40
	Junio	117,76	9,69	0,76	7,09	134,19	20,32	137,84	19,50	107,84	7,55	116,00	5,25	119,23	14,22
	Julio	118,45	9,87	0,59	7,72	135,22	19,69	138,23	19,47	108,52	8,92	116,08	5,06	120,43	14,88
	Agosto	118,70	10,02	0,21	7,94	135,43	20,55	138,96	19,41	108,82	7,86	116,14	4,94	121,09	14,94
	Septiembre	119,48	9,97	0,66	8,66	136,38	20,50	139,40	19,72	109,17	7,89	116,03	4,63	122,45	15,08
	Octubre	119,52	9,85	0,03	8,69	135,88	19,72	139,83	19,78	109,81	7,80	115,62	4,18	123,38	15,48
	Noviembre	119,33	9,13	-0,16	8,52	134,48	17,22	143,42	22,51	109,69	6,80	115,79	4,11	123,82	15,04
	Diciembre	119,68	8,83	0,29	8,83	134,95	16,00	144,70	23,97	109,94	6,76	116,26	3,39	124,53	14,70
2009	Enero	120,52	8,36	0,71	0,71	136,71	14,93	146,74	11,64	110,13	5,87	116,54	3,17	125,24	14,13
	Febrero	121,09	7,85	0,47	1,18	137,19	13,07	148,17	11,71	112,02	7,01	116,99	3,00	126,72	14,04
	Marzo	122,41	7,44	1,09	2,28	139,58	11,01	155,57	15,10	113,17	8,07	117,26	2,43	127,58	11,82
	Abril	123,21	6,52	0,65	2,95	140,93	8,90	157,22	14,97	113,81	7,53	117,41	1,99	129,49	11,25
	Mayo	123,20	5,41	-0,01	2,94	140,42	6,14	157,63	14,80	114,28	6,81	117,20	1,41	129,52	9,92
	Junio	123,10	4,54	-0,08	2,86	139,60	4,03	157,11	13,98	114,61	6,28	117,51	1,30	128,52	7,80
	Julio	123,01	3,85	-0,07	2,79	139,13	2,89	155,55	12,53	114,80	5,78	117,69	1,39	128,80	6,95
	Agosto	122,65	3,33	-0,30	2,48	137,40	1,46	158,82	14,29	114,41	5,14	117,84	1,46	128,71	6,29
	Septiembre	123,41	3,29	0,63	3,12	137,42	0,76	159,03	14,08	114,80	5,16	118,26	1,92	129,37	5,65
	Octubre	123,71	3,50	0,24	3,37	138,49	1,92	158,22	13,15	115,20	4,92	118,03	2,08	129,55	5,00
	Noviembre	124,12	4,02	0,34	3,71	139,01	3,37	158,01	10,18	115,37	5,18	119,40	3,11	130,17	5,13
	Diciembre	124,84	4,31	0,58	4,31	141,02	4,49	157,61	8,92	115,81	5,34	119,47	2,76	130,03	4,41
2010	Enero	125,87	4,44	0,83	0,83	143,45	4,93	158,02	7,69	116,76	6,03	119,43	2,48	130,37	4,10
	Febrero	126,30	4,31	0,34	1,17	144,24	5,14	158,51	6,97	117,71	5,07	119,79	2,39	131,15	3,50
	Marzo	126,51	3,35	0,16	1,34	144,89	3,80	160,09	2,91	118,02	4,28	119,94	2,28	131,14	2,79

... / ...

4.2.1a ÍNDICE DE PRECIOS AL CONSUMIDOR (Cont.) (1)

Familias de ingresos altos, medios y bajos

Año base: enero - diciembre de 2004 = 100

Período	SALUD 6,0 %		TRANSPORTE 13,6%		COMUNICACIONES (2) 4,4%		RECREACIÓN Y CULTURA 5,9%		EDUCACIÓN 6,8%		RESTAURANTES Y HO- TELES 6,8%		BIENES Y SERVICIOS DIVERSOS (2) 5,2%		
	Índice	Variación porcen- tual anual	Índice	Variación porcen- tual anual	Índice	Variación porcen- tual anual	Índice	Variación porcen- tual anual	Índice	Variación porcen- tual anual	Índice	Variación porcen- tual anual	Índice	Variación porcen- tual anual	
Promedio anual															
2007	105,29	2,33	107,86	2,71	97,18	-0,56	99,78	-1,91	125,28	5,29	104,05	1,56	98,73	0,06	
2008	108,62	3,16	110,85	2,78	95,61	-1,61	101,25	1,48	131,23	4,75	114,03	9,59	108,01	9,40	
2009	112,19	3,29	113,23	2,14	95,94	0,34	103,30	2,03	136,34	3,89	122,67	7,58	124,75	15,49	
A diciembre															
2007	105,79	1,83	108,44	2,25	96,94	-0,64	100,00	-0,85	128,54	4,71	105,57	2,14	99,66	1,41	
2008	109,20	3,23	112,29	3,55	95,98	-0,99	102,62	2,62	134,38	4,55	118,17	11,93	113,12	13,50	
2009	113,24	3,70	113,96	1,48	95,83	-0,16	105,47	2,78	139,46	3,78	125,88	6,52	128,98	14,03	
2007	Enero	104,10	2,47	107,12	3,32	97,54	-0,88	100,32	-2,44	122,76	6,64	103,90	2,07	98,62	0,07
	Febrero	104,74	2,92	107,41	3,32	97,52	-0,68	100,19	-2,58	122,76	6,64	103,19	1,30	98,45	-0,43
	Marzo	104,88	2,61	107,21	2,92	97,49	-0,51	100,13	-2,51	122,76	6,64	102,85	1,14	98,38	-0,72
	Abril	104,77	2,61	107,33	2,60	97,44	-0,29	99,22	-2,88	123,86	4,60	103,47	1,43	98,13	-0,74
	Mayo	105,08	2,17	107,38	2,55	97,34	-0,39	99,47	-2,64	124,26	4,94	103,67	1,37	98,11	-0,71
	Junio	104,98	1,69	107,71	2,82	97,23	-0,52	99,82	-1,92	124,27	4,94	103,36	1,24	98,26	-0,58
	Julio	105,65	2,19	107,85	2,64	97,06	-0,60	99,83	-1,41	124,27	4,94	103,52	1,23	98,66	-0,19
	Agosto	105,73	2,13	108,31	2,88	97,05	-0,52	98,93	-2,07	124,27	4,94	104,23	1,73	98,74	-0,35
	Septiembre	105,79	2,60	108,64	2,94	96,81	-0,65	99,99	-1,08	128,51	5,00	104,63	1,40	99,23	0,45
	Octubre	106,06	2,43	108,34	2,08	96,91	-0,46	99,71	-1,40	128,53	4,94	104,93	1,60	98,92	0,72
	Noviembre	105,94	2,36	108,55	2,21	96,86	-0,58	99,73	-1,02	128,54	4,71	105,30	2,07	99,61	1,82
	Diciembre	105,79	1,83	108,44	2,25	96,94	-0,64	100,00	-0,85	128,54	4,71	105,57	2,14	99,66	1,41
2008	Enero	106,20	2,02	108,96	1,72	95,53	-2,06	100,59	0,27	128,54	4,71	107,40	3,37	100,81	2,22
	Febrero	106,99	2,15	109,37	1,83	94,61	-2,98	100,87	0,67	128,54	4,71	108,42	5,08	102,41	4,02
	Marzo	107,94	2,92	109,69	2,32	94,55	-3,02	100,48	0,35	128,54	4,71	109,48	6,45	104,51	6,22
	Abril	108,25	3,33	109,90	2,39	94,81	-2,70	101,48	2,28	130,35	5,24	111,79	8,04	106,25	8,28
	Mayo	108,83	3,57	110,24	2,66	94,91	-2,50	101,38	1,92	130,35	5,24	114,00	9,97	106,55	8,61
	Junio	108,95	3,79	110,59	2,67	96,08	-1,17	101,43	1,62	130,45	4,98	114,37	10,65	107,61	9,52
	Julio	109,53	3,67	110,95	2,87	96,20	-0,88	101,38	1,55	130,45	4,98	116,01	12,07	109,33	10,81
	Agosto	109,47	3,54	111,58	3,02	96,22	-0,86	100,71	1,81	130,45	4,98	116,19	11,48	110,46	11,88
	Septiembre	109,71	3,70	112,06	3,14	96,28	-0,56	100,93	0,94	134,00	4,27	117,27	12,08	111,00	11,87
	Octubre	109,24	3,00	112,31	3,66	96,18	-0,74	101,01	1,30	134,38	4,55	117,66	12,14	111,53	12,75
	Noviembre	109,09	2,97	112,29	3,44	96,02	-0,86	102,12	2,40	134,38	4,55	117,56	11,64	112,55	12,99
	Diciembre	109,20	3,23	112,29	3,55	95,98	-0,99	102,62	2,62	134,38	4,55	118,17	11,93	113,12	13,50
2009	Enero	110,89	4,42	112,81	3,53	95,96	0,45	102,64	2,03	134,38	4,55	119,32	11,09	114,05	13,13
	Febrero	111,37	4,09	113,00	3,32	95,62	1,07	101,37	0,50	134,38	4,55	120,55	11,19	115,43	12,72
	Marzo	111,57	3,36	113,10	3,11	96,06	1,60	102,19	1,70	134,38	4,55	120,82	10,35	122,30	17,03
	Abril	111,75	3,23	112,91	2,75	96,13	1,39	103,21	1,70	135,08	3,63	121,37	8,57	124,73	17,39
	Mayo	112,30	3,19	112,91	2,42	96,24	1,41	103,08	1,67	134,71	3,34	121,92	6,94	125,64	17,92
	Junio	112,55	3,30	112,99	2,17	96,19	0,11	103,03	1,58	134,76	3,30	122,29	6,92	126,92	17,94
	Julio	112,27	2,50	112,99	1,84	95,88	-0,34	103,01	1,60	134,76	3,30	122,47	5,57	127,12	16,27
	Agosto	112,11	2,41	113,16	1,42	95,85	-0,38	102,83	2,10	134,76	3,30	122,87	5,75	127,73	15,63
	Septiembre	112,55	2,59	113,58	1,35	95,89	-0,40	104,56	3,60	140,47	4,83	123,95	5,70	127,66	15,00
	Octubre	112,61	3,08	113,62	1,16	95,81	-0,39	104,69	3,65	139,47	3,79	125,20	6,41	127,17	14,02
	Noviembre	113,09	3,66	113,72	1,28	95,82	-0,21	103,55	1,40	139,46	3,78	125,37	6,65	129,22	14,81
	Diciembre	113,24	3,70	113,96	1,48	95,83	-0,16	105,47	2,78	139,46	3,78	125,88	6,52	128,98	14,03
2010	Enero	114,52	3,27	114,31	1,33	95,92	-0,04	106,72	3,97	139,46	3,78	127,30	6,69	129,38	13,44
	Febrero	115,05	3,31	114,32	1,17	95,95	0,35	106,28	4,84	139,46	3,78	127,85	6,05	129,57	12,25
	Marzo	115,48	3,50	114,59	1,32	95,95	-0,12	105,49	3,23	139,46	3,78	128,19	6,10	128,56	5,12

(1) Los sectores "Alimentos y Bebidas No Alcohólicas" y "Bebidas Alcohólicas, Tabaco y Estupefacientes" corresponden en la serie anterior al sector "Alimentos Bebidas y Tabaco".

(2) Los sectores "Comunicaciones" y "Bienes y Servicios Diversos" corresponden en la serie anterior al sector de "Bienes y Servicios Misceláneos".

FUENTE: Instituto Nacional de Estadística y Censos.

4.2.2 SALARIO UNIFICADO Y COMPONENTES SALARIALES EN PROCESO DE UNIFICACIÓN

Percibidas por un trabajador del Sector Privado

En dólares

Período	Remuneraciones Unificadas	Décimo Tercero	Décimo Cuarto	TOTAL	IPC	SALARIO REAL (1)
2006						
Enero	160,00	-	-	160,00	103,96	153,91
Febrero	160,00	-	-	160,00	104,69	152,83
Marzo	160,00	-	-	160,00	105,38	151,83
Abril	160,00	-	-	160,00	105,45	151,73
Mayo	160,00	-	-	160,00	105,30	151,94
Junio	160,00	-	-	160,00	105,06	152,29
Julio	160,00	-	-	160,00	105,09	152,25
Agosto	160,00	-	-	160,00	105,32	151,92
Septiembre	160,00	-	160,00	320,00	105,92	302,11
Octubre	160,00	-	-	160,00	106,29	150,53
Noviembre	160,00	-	-	160,00	106,47	150,28
Diciembre	160,00	159,17	-	319,17	106,43	299,88
2007						
Enero	170,00	-	-	170,00	106,75	159,25
Febrero	170,00	-	-	170,00	106,82	159,14
Marzo	170,00	-	-	170,00	106,92	158,99
Abril	170,00	-	-	170,00	106,91	159,01
Mayo	170,00	-	-	170,00	106,95	158,96
Junio	170,00	-	-	170,00	107,36	158,35
Julio	170,00	-	-	170,00	107,81	157,69
Agosto	170,00	-	170,00	340,00	107,89	315,14
Septiembre	170,00	-	-	170,00	108,65	156,46
Octubre	170,00	-	-	170,00	108,80	156,25
Noviembre	170,00	-	-	170,00	109,34	155,48
Diciembre	170,00	169,17	-	339,17	109,97	308,43
2008						
Enero	200,00	-	-	200,00	111,22	179,82
Febrero	200,00	-	-	200,00	112,27	178,14
Marzo	200,00	-	-	200,00	113,93	175,54
Abril	200,00	-	-	200,00	115,66	172,92
Mayo	200,00	-	-	200,00	116,88	171,12
Junio	200,00	-	-	200,00	117,76	169,84
Julio	200,00	-	-	200,00	118,45	168,85
Agosto	200,00	-	200,00	400,00	118,70	336,99
Septiembre	200,00	-	-	200,00	119,48	167,39
Octubre	200,00	-	-	200,00	119,52	167,34
Noviembre	200,00	-	-	200,00	119,33	167,61
Diciembre	200,00	197,50	-	397,50	119,68	332,14
2009						
Enero (2)	218,00	-	-	218,00	120,52	180,88
Febrero	218,00	-	-	218,00	121,09	180,04
Marzo	218,00	-	-	218,00	122,41	178,09
Abril	218,00	-	-	218,00	123,21	176,94
Mayo	218,00	-	-	218,00	123,20	176,95
Junio	218,00	-	-	218,00	123,10	177,09
Julio	218,00	-	-	218,00	123,01	177,22
Agosto	218,00	-	218,00	436,00	122,65	355,48
Septiembre	218,00	-	-	218,00	123,41	176,64
Octubre	218,00	-	-	218,00	123,71	176,22
Noviembre	218,00	-	-	218,00	124,12	175,63
Diciembre	218,00	216,50	-	434,50	124,84	348,05
2010						
Enero (3)	240,00	-	-	240,00	125,87	190,67
Febrero	240,00	-	-	240,00	126,30	190,02
Marzo	240,00	-	-	240,00	126,51	189,71

(1) En función del Índice de Precios al Consumidor IPC (enero - diciembre de 2004 = 100) de cada mes. (2) Registro Oficial # 498 2do. Suplemento de 31 de diciembre de 2008. (3) Registro Oficial # 105 de 11 de enero de 2010.
FUENTE: Ministerio de Relaciones Laborales.

4.2.3 SALARIO MÍNIMO VITAL Y REMUNERACIONES COMPLEMENTARIAS: VALORES NOMINAL Y REAL

Percibidas por un trabajador del sector privado

Período	Enero	Febrero	Marzo	Abril	Mayo	Junio	Julio	Agosto	Septiembre	Octubre	Noviembre	Diciembre
VALOR NOMINAL PROMEDIO (dólares)												
2000				67,7	67,7	97,7	97,7	97,7	97,7	97,7	97,7	97,7
2001	121,3	121,3	121,3	121,3	121,3	121,3	121,3	121,3	121,3	121,3	121,3	121,3
2002	138,2	138,2	138,2	138,2	138,2	138,2	138,2	138,2	138,2	138,2	138,2	138,2
2003 (1)	158,1	158,1	158,1	158,1	158,1	158,1	158,1	158,1	158,1	158,1	158,1	158,1
2004	166,1	166,1	166,1	166,1	166,1	166,1	166,1	166,1	166,1	166,1	166,1	166,1
2005	174,9	174,9	174,9	174,9	174,9	174,9	174,9	174,9	174,9	174,9	174,9	174,9
2006	186,6	186,6	186,6	186,6	186,6	186,6	186,6	186,6	186,6	186,6	186,6	186,6
2007	198,3	198,3	198,3	198,3	198,3	198,3	198,3	198,3	198,3	198,3	198,3	198,3
2008	233,1	233,1	233,1	233,1	233,1	233,1	233,1	233,1	233,1	233,1	233,1	233,1
2009	254,2	254,2	254,2	254,2	254,2	254,2	254,2	254,2	254,2	254,2	254,2	254,2
2010	279,8	279,8	279,8									
INDICE REAL PROMEDIO (Base septiembre de 1994 - agosto de 1995 = 100)												
2000	76,0	69,1	64,2	80,4	76,5	104,8	102,4	101,0	97,4	94,9	92,9	90,6
2001	105,3	102,3	100,1	98,4	98,2	97,8	97,5	97,1	95,2	94,1	92,6	92,0
2002	102,9	101,8	100,7	99,2	98,7	98,4	98,4	98,0	97,4	96,8	96,1	95,8
2003 (1)	106,9	106,1	105,5	104,5	104,3	104,6	104,5	104,5	103,6	103,6	103,3	103,3
2004	108,1	107,4	106,7	106,0	106,5	106,8	107,5	107,2	107,2	106,9	106,4	106,5
2005	111,9	111,6	111,3	110,3	110,1	110,1	110,2	110,4	109,6	109,2	109,0	108,7
ÍNDICE REAL PROMEDIO (Base: enero - diciembre de 2004 = 100)												
2002	96,2	95,2	94,2	92,8	92,3	92,0	92,0	91,6	91,1	90,5	89,9	89,6
2003	100,0	99,2	98,7	97,7	97,6	97,8	97,7	97,7	96,9	96,9	96,6	96,6
2004	101,1	100,4	99,7	99,1	99,6	99,9	100,5	100,5	100,2	99,9	99,5	99,6
2005	104,6	104,3	104,0	103,2	103,0	102,9	103,1	103,2	102,5	102,1	102,0	101,7
2006	107,9	107,2	106,5	106,4	106,6	106,8	106,8	106,6	105,9	105,6	105,4	105,4
2007	111,7	111,6	111,5	111,5	111,5	111,1	110,6	110,5	109,7	109,6	109,0	108,4
2008	126,1	124,9	123,1	121,2	120,0	119,1	118,4	118,1	117,3	117,3	117,5	117,1
2009	126,8	126,3	124,9	124,1	124,1	124,2	124,3	124,7	123,9	123,6	123,2	122,5
2010	133,7	133,2	133,0									

(1) Cifra revisada para todo el año 2003 en base al nuevo décimo cuarto sueldo.

FUENTE: Ministerio de Relaciones Laborales.

4.2.4 ÍNDICE DE PRECIOS AL PRODUCTOR

Base: 1995 = 100

Período	TOTAL Ponderación 100,0%		PRODUCTOS DE AGRICULTURA, SILVICULTURA Y PESCA 17,4%		MINERALES, ELECTRICIDAD, GAS Y AGUA 17,3%		PRODUCTOS ALIMENTICIOS, ALIMENTOS, BEBIDAS Y TABACO; TEXTILES 26,9%		OTROS BIENES TRANSPORTABLES EXCEPTO PRODUCTOS METÁLICOS 30,2%		PRODUCTOS METÁLICOS, MAQUINARIA Y EQUIPO 8,2%		
	Índice	Variación porcentual		Índice	Variación porcentual anual	Índice	Variación porcentual anual	Índice	Variación porcentual anual	Índice	Variación porcentual anual	Índice	Variación porcentual anual
		Anual	Mensual										
Promedio anual													
2000	1.209,5	164,32	4,85	895,4	145,31	2.574,8	247,02	1.042,9	154,03	827,0	106,84	952,3	125,82
2001	1.206,9	-0,21	-0,43	1012,6	14,02	1863,7	-26,86	1217,8	19,26	995,6	24,00	977,1	2,80
2002	1.288,6	6,77	1,44	1.040,2	2,73	2.163,6	16,09	1.242,6	2,04	1.057,8	6,24	971,6	-0,56
2003	1.382,3	7,28	0,46	901,1	-13,38	2.638,5	21,95	1.228,9	-1,11	1.181,5	11,69	999,4	2,86
2004	1.508,1	9,10	0,47	1.000,5	11,04	3.158,9	19,72	1.223,9	-0,41	1.203,2	1,84	1.160,2	16,09
A diciembre													
2000	1.191,4	64,90	-12,65	968,2	94,75	1.898,7	23,99	1.211,5	104,22	953,6	83,26	984,2	48,16
2001	1.125,2	-5,56	1,91	1.031,7	6,56	1.348,3	-28,99	1.221,1	0,79	1.008,9	5,80	967,4	-1,70
2002	1.324,3	17,69	6,10	1.066,1	3,34	2.370,8	75,84	1.221,1	0,00	1.059,1	4,98	980,4	1,34
2003	1.384,4	4,55	1,36	833,9	-21,78	2.698,2	13,81	1.227,7	0,53	1.193,0	12,64	1.003,8	2,39
2004	1.444,6	4,34	-3,76	1.108,4	32,91	2.598,5	-3,70	1.249,4	1,77	1.214,5	1,80	1.213,0	20,83
2003	Enero	1.420,6	21,63	1.069,9	-0,67	2.724,7	94,77	1.225,4	-3,22	1.167,9	10,65	986,5	2,03
	Febrero	1.502,8	25,33	1.018,5	-5,97	3.248,4	108,00	1.219,7	-4,15	1.173,9	11,15	991,1	2,49
	Marzo	1.500,2	16,82	1.027,1	-10,58	3.136,6	55,55	1.271,5	1,43	1.176,0	11,31	999,0	3,26
	Abril	1.353,9	6,06	966,4	-9,75	2.367,4	16,97	1.255,9	-0,57	1.178,8	11,60	1.006,8	3,93
	Mayo	1.328,6	-2,06	880,5	-18,50	2.334,4	-7,60	1.239,8	0,16	1.177,9	11,40	1.006,4	4,04
	Junio	1.352,2	2,74	848,9	-19,94	2.531,1	10,27	1.224,6	-1,63	1.176,6	10,89	1.001,4	3,46
	Julio	1.376,5	6,08	893,3	-13,15	2.630,3	16,21	1.223,0	0,41	1.176,4	11,02	1.000,1	3,09
	Agosto	1.346,6	1,90	810,5	-21,39	2.538,5	5,46	1.210,7	-0,31	1.188,9	12,38	999,2	2,91
	Septiembre	1.306,8	-3,02	843,9	-19,42	2.250,1	-9,72	1.226,9	-1,33	1.188,7	12,34	999,1	2,16
	Octubre	1.349,6	1,98	818,7	-6,21	2.548,8	1,13	1.210,2	-3,18	1.188,9	12,45	998,3	2,11
	Noviembre	1.365,9	9,43	801,0	-11,46	2.654,3	27,19	1.211,4	-1,24	1.190,8	12,46	1.000,9	2,49
	Diciembre	1.384,4	4,55	833,9	-21,78	2.698,2	13,81	1.227,7	0,53	1.193,0	12,64	1.003,8	2,39
2004	Enero	1.442,1	1,51	909,9	-14,95	2.997,2	10,00	1.192,6	-2,68	1.192,1	2,07	1.032,6	4,68
	Febrero	1.465,8	-2,46	1.024,4	0,58	2.993,0	-7,86	1.196,9	-1,87	1.194,8	1,78	1.063,3	7,29
	Marzo	1.470,2	-2,00	1.115,1	8,57	2.903,9	-7,42	1.197,9	-5,79	1.195,6	1,67	1.106,4	10,75
	Abril	1.464,8	8,19	1.065,9	10,30	2.908,0	22,83	1.194,5	-4,89	1.198,1	1,64	1.137,7	13,00
	Mayo	1.567,2	17,96	1.009,8	14,69	3.521,1	50,84	1.202,4	-3,02	1.200,3	1,90	1.178,5	17,11
	Junio	1.511,4	11,77	987,8	16,36	3.191,4	26,09	1.216,6	-0,66	1.201,3	2,11	1.189,8	18,82
	Julio	1.514,1	10,00	931,8	4,31	3.217,7	22,33	1.244,0	1,72	1.204,0	2,34	1.187,4	18,72
	Agosto	1.575,4	17,00	891,3	9,97	3.649,9	43,78	1.216,3	0,47	1.205,7	1,41	1.194,3	19,53
	Septiembre	1.504,4	15,12	942,9	11,73	3.074,3	36,63	1.284,0	4,65	1.208,7	1,68	1.199,7	20,08
	Octubre	1.635,7	21,20	922,8	12,71	3.905,7	53,24	1.245,9	2,95	1.210,1	1,78	1.209,5	21,16
	Noviembre	1.501,0	9,90	1.096,0	36,82	2.945,9	10,98	1.245,9	2,84	1.213,7	1,92	1.209,9	20,88
	Diciembre	1.444,6	4,34	1.108,4	32,91	2.598,5	-3,70	1.249,4	1,77	1.214,5	1,80	1.213,0	20,83
2005	Enero	1.484,0	2,90	1.023,7	12,50	2.886,8	-3,70	1.259,6	5,60	1.218,9	2,30	1.216,9	17,80
	Febrero	1.542,2	5,21	1.239,3	20,98	3.032,0	1,30	1.238,5	3,47	1.223,9	2,44	1.211,6	13,95
	Marzo	1.709,4	16,27	1.255,3	12,57	3.973,4	36,83	1.239,9	3,50	1.228,0	2,71	1.212,2	9,57
	Abril	1.623,3	10,82	961,5	-9,80	3.715,2	27,76	1.270,3	6,35	1.231,9	2,82	1.217,8	7,04
	Mayo	1.596,6	1,88	994,5	-1,51	3.562,0	1,16	1.243,9	3,45	1.234,6	2,86	1.221,0	3,61
	Junio	1.718,5	13,70	995,0	0,73	4.262,9	33,57	1.248,6	2,64	1.234,3	2,75	1.214,0	2,03
	Julio	1.802,2	19,03	1.124,2	20,64	4.602,7	43,04	1.248,2	0,33	1.242,0	3,15	1.217,8	2,56
	Agosto	1.930,8	22,56	1.025,0	15,00	5.412,5	48,29	1.270,7	4,47	1.242,1	3,02	1.215,1	1,74

FUENTE: Instituto Nacional de Estadística y Censos.

4.2.4a ÍNDICE DE PRECIOS AL PRODUCTOR (Canasta actualizada) (1)

Base: 1995 = 100

Período	TOTAL Ponderación 100,0%		PRODUCTOS DE AGRICULTURA, SILVICULTURA Y PESCÁ 17,4%		MINERALES, ELECTRICIDAD, GAS Y AGUA 17,3%		PRODUCTOS ALIMENTICIOS, ALIMENTOS, BEBIDAS Y TABACO; TEXTILES 26,9%		OTROS BIENES TRANSPORTABLES EXCEPTO PRODUCTOS METÁLICOS 30,2%		PRODUCTOS METÁLICOS, MAQUINARIA Y EQUIPO 8,2%			
	Índice	Variación porcentual		Índice	Variación porcentual anual	Índice	Variación porcentual anual	Índice	Variación porcentual anual	Índice	Variación porcentual anual	Índice	Variación porcentual anual	
		Anual (2)	Mensual											
Promedio anual														
2007	2.036,1	5,22	1,46	1.405,3	15,70	5.345,5	3,41	1.333,4	5,04	1.318,3	3,30	1.345,3	7,04	
2008	2.400,8	17,91	-2,38	1.606,1	14,29	6.738,1	26,05	1.510,5	13,28	1.381,2	4,77	1.616,6	20,16	
2009	1.954,2	-18,60	2,59	1.591,2	(0,92)	4.248,4	-36,95	1.477,1	-2,21	1.395,2	1,02	1.509,4	(6,63)	
A diciembre														
2007	2.226,4	18,16	-1,59	1.486,9	23,79	6.245,9	30,16	1.379,7	6,76	1.335,8	2,98	1.377,4	6,46	
2008	1.595,5	-28,34	-11,11	1.574,5	5,89	2.171,8	-65,23	1.445,6	4,78	1.402,7	5,01	1.625,9	18,04	
2009	2.122,7	33,04	-4,53	1.700,1	7,97	5.081,6	133,98	1.501,3	3,86	1.392,9	(0,70)	1.505,5	(7,40)	
2007	Enero	1.768,3	-3,41	-6,16	1.214,2	-2,67	4.028,6	-13,44	1.338,6	9,03	1.304,4	4,25	1.296,4	5,78
	Febrero	1.896,4	5,91	7,25	1.304,8	-0,49	4.718,1	9,59	1.306,7	4,61	1.306,7	3,99	1.291,5	4,94
	Marzo	1.932,5	3,97	1,90	1.416,8	11,30	4.791,2	1,02	1.316,6	4,94	1.311,1	4,35	1.307,1	7,28
	Abril	2.024,2	2,28	4,75	1.398,2	24,64	5.343,4	-4,12	1.307,6	3,48	1.308,1	3,95	1.341,7	9,82
	Mayo	2.009,7	-1,42	-0,72	1.295,8	2,33	5.343,4	-6,80	1.311,8	3,36	1.312,6	3,41	1.351,8	8,66
	Junio	2.029,4	-0,52	0,98	1.383,3	12,65	5.343,3	-7,43	1.320,8	4,52	1.319,1	3,45	1.353,8	7,53
	Julio	2.039,6	-5,50	0,50	1.418,6	16,92	5.343,3	-17,28	1.336,2	6,15	1.317,4	2,69	1.357,7	6,96
	Agosto	2.035,8	-1,49	-0,19	1.410,5	26,68	5.343,4	-10,84	1.324,5	3,79	1.319,6	2,43	1.358,6	6,94
	Septiembre	2.054,0	6,90	0,89	1.491,5	29,19	5.345,5	5,04	1.333,4	3,61	1.323,5	2,49	1.360,3	6,93
	Octubre	2.154,9	17,21	4,91	1.553,7	31,95	5.829,0	27,12	1.351,4	5,38	1.327,5	2,74	1.365,7	6,23
	Noviembre	2.262,3	24,61	4,98	1.488,8	17,43	6.471,1	49,75	1.368,2	4,92	1.333,6	3,01	1.381,8	7,02
	Diciembre	2.226,4	18,16	-1,59	1.486,9	23,79	6.245,9	30,16	1.379,7	6,76	1.335,8	2,98	1.377,4	6,46
2008	Enero	2.227,0	25,94	0,03	1.452,8	19,65	6.213,3	54,23	1.415,1	5,72	1.342,7	2,94	1.384,0	6,76
	Febrero	2.320,2	22,35	4,18	1.504,0	15,27	6.626,4	40,45	1.444,9	10,13	1.349,7	3,29	1.417,2	9,73
	Marzo	2.479,6	28,31	6,87	1.640,9	15,82	7.334,5	53,08	1.460,2	10,91	1.362,3	3,91	1.480,2	13,25
	Abril	2.564,2	26,68	3,41	1.560,2	11,58	7.844,9	46,82	1.465,4	12,07	1.370,3	4,75	1.560,4	16,30
	Mayo	2.753,8	37,03	7,40	1.578,1	21,78	8.818,7	65,04	1.515,8	15,55	1.373,2	4,62	1.605,5	18,77
	Junio	2.922,1	43,99	6,11	1.567,3	13,30	9.688,4	81,32	1.553,7	17,64	1.378,5	4,50	1.702,9	25,78
	Julio	2.970,7	45,65	1,66	1.749,1	23,30	9.704,7	81,62	1.588,1	18,86	1.388,7	5,41	1.724,1	26,99
	Agosto	2.635,3	29,45	-11,29	1.692,0	19,96	7.808,7	46,14	1.587,4	19,85	1.394,3	5,66	1.735,6	27,75
	Septiembre	2.438,3	18,71	-7,48	1.728,2	15,87	6.629,0	24,01	1.575,3	18,14	1.403,0	6,00	1.751,1	28,73
	Octubre	2.108,1	-2,17	-13,54	1.609,0	3,56	4.845,4	-16,87	1.573,0	16,39	1.404,9	5,83	1.740,4	27,43
	Noviembre	1.794,9	-20,66	-14,86	1.616,6	8,59	3.171,6	-50,99	1.501,4	9,73	1.404,1	5,28	1.671,9	20,99
	Diciembre	1.595,5	-28,34	-11,11	1.574,5	5,89	2.171,8	-65,23	1.445,6	4,78	1.402,7	5,01	1.625,9	18,04
2009	Enero	1.540,5	-30,83	-3,45	1.593,8	9,70	1.881,9	-69,71	1.438,7	1,67	1.398,1	4,12	1.565,2	13,09
	Febrero	1.568,8	-32,38	1,84	1.544,0	2,66	2.128,5	-67,88	1.425,2	-1,36	1.396,5	3,46	1.546,4	9,11
	Marzo	1.806,9	-27,13	15,17	1.633,9	-0,43	3.341,7	-54,44	1.478,2	1,23	1.399,7	2,74	1.514,2	2,30
	Abril	1.810,9	-29,38	0,22	1.609,3	3,15	3.391,2	-56,77	1.476,0	0,72	1.401,4	2,27	1.512,2	-3,09
	Mayo	1.902,3	-30,92	5,05	1.558,1	-1,27	3.955,4	-55,15	1.494,9	-1,38	1.397,8	1,79	1.497,3	-6,74
	Junio	2.130,5	-27,09	12,00	1.599,9	2,08	5.240,6	-45,91	1.494,5	-3,81	1.395,1	1,21	1.492,6	-12,35
	Julio	1.976,6	-33,46	-7,23	1.619,7	-7,40	4.381,4	-54,85	1.461,7	-7,96	1.395,8	0,51	1.490,1	-13,57
	Agosto	2.084,1	-20,92	5,44	1.558,1	-7,92	5.041,7	-35,44	1.480,8	-6,72	1.394,2	0,00	1.483,4	-14,53
	Septiembre	2.108,0	-13,55	1,14	1.509,7	-12,64	5.207,5	-21,44	1.491,4	-5,32	1.391,7	-0,80	1.501,6	-14,25
	Octubre	2.175,2	3,18	3,19	1.453,9	-9,64	5.661,7	16,85	1.486,5	-5,50	1.390,1	-1,05	1.504,8	-13,54
	Noviembre	2.223,4	23,87	2,22	1.714,1	6,03	5.668,0	78,71	1.495,5	-0,39	1.389,3	-1,06	1.499,7	-10,30
	Diciembre	2.122,7	33,04	-4,53	1.700,1	7,97	5.081,6	133,98	1.501,3	3,86	1.392,9	-0,70	1.505,5	-7,40
2010	Enero	2.246,7	45,84	5,84	1.678,2	5,30	5.812,3	208,85	1.501,7	4,38	1.392,6	-0,39	1.522,5	-2,72
	Febrero	2.226,1	41,90	-0,92	1.814,1	17,49	5.547,4	160,63	1.487,9	4,40	1.404,8	0,60	1.541,6	-0,31
	Marzo	2.294,6	26,99	3,08	1.870,8	14,50	5.863,8	75,48	1.495,4	1,16	1.406,5	0,49	1.557,6	2,87

(1) A partir de septiembre 2005 se cambia el procedimiento de cálculo de índices, por la incorporación de un "Enlace Trivial", que permite comparar los precios del mes de investigación con los precios del mes inmediatamente anterior y enlazarlos con el índice elemental del mes anterior del correspondiente producto. Este enlace Trivial permite realizar reemplazos de informantes con mayor agilidad, con lo cual se puede contar con una "canasta" de investigación actualizada. (2) La Variación anual del IPP será oficial solo desde septiembre 2006, resulta de la comparación del índice oficial investigado y calculado para el presente mes, con el correspondiente índice retroalimentado y no oficial (generado para todos los meses desde septiembre 2003 con la introducción del Enlace Trivial en la Metodología del IPP y utilizando la Plataforma Power Builder Sybase).

FUENTE: Instituto Nacional de Estadística y Censos.

4.2.5 ÍNDICE DE PRECIOS AL PRODUCTOR

Excluye productos de exportación

Base: 1995 = 100

Período	TOTAL Ponderación 100,0%			PRODUCTOS DE AGRI- CULTURA, SIRVICULTURA Y PESCA 23,9%		MINERALES, ELECTRICI- DAD, GAS Y AGUA 0,4%		PRODUCTOS ALIMENTI- CIOS, ALIMENTOS, BEBI- DAS Y TABACO; TEXTILES 26,4%		OTROS BIENES TRANS- PORTABLES EXCEPTO PRODUCTOS METÁ- LICOS 39,7%		PRODUCTOS METÁLICOS, MAQUINARIA Y EQUIPO 9,7%	
	Índice	Variación porcentual		Índice	Variación porcentual anual	Índice	Variación porcentual anual	Índice	Variación porcentual anual	Índice	Variación porcentual anual	Índice	Variación porcentual anual
		Anual	Mensual										
Promedio anual													
2000	824,7	118,88		903,7	147,60	658,4	141,35	715,1	112,16	824,7	106,59	954,1	128,65
2001	966,2	17,16	0,50	1.012,6	12,05	663,2	0,73	870,7	21,76	1.000,7	21,33	980,9	2,81
2002	1.012,5	4,80	0,43	1.040,2	2,73	716,2	8,00	923,6	6,08	1.066,6	6,58	975,4	-0,56
2003	1.045,2	3,23	0,06	901,1	-13,38	809,6	13,03	966,6	4,65	1.195,7	12,10	1.008,1	3,35
2004	1.099,1	5,16	0,79	1.002,6	11,27	962,2	18,85	976,7	1,05	1.217,0	1,79	1.192,5	18,29
A diciembre													
2000	924,1	64,90	-12,65	968,2	94,75	652,4	23,99	815,4	104,22	956,0	83,26	990,6	48,16
2001	980,3	6,08	1,80	1.031,7	6,56	678,4	3,99	888,7	8,99	1.015,2	6,20	970,1	-2,07
2002	1.030,1	5,08	4,20	1.066,1	3,34	744,4	9,73	960,3	8,06	1.068,1	5,21	985,6	1,60
2003	1.035,3	0,50	0,90	833,9	-21,78	913,6	22,73	968,8	0,88	1.207,3	13,03	1.013,6	2,84
2004	1.136,3	9,76	0,54	1.108,7	32,96	1.086,6	18,94	981,7	1,32	1.227,8	1,70	1.252,1	23,53
2003													
Enero	1.077,8	6,19	4,63	1.069,9	-0,67	744,4	9,73	964,4	6,44	1.181,6	11,06	992,6	2,43
Febrero	1.068,2	5,19	-0,89	1.018,5	-5,97	743,6	14,04	963,4	6,88	1.187,8	11,57	997,9	2,84
Marzo	1.072,0	4,03	0,36	1.027,1	-10,58	825,1	22,93	962,0	7,15	1.190,3	11,77	1.007,0	3,71
Abril	1.060,0	4,12	-1,12	966,4	-10,70	744,4	10,90	965,2	5,94	1.193,0	12,03	1.016,3	4,52
Mayo	1.039,2	2,08	-1,97	880,5	-18,50	745,9	11,13	967,9	6,22	1.192,4	11,86	1.015,9	4,66
Junio	1.031,6	1,43	-0,73	848,9	-19,94	833,9	6,03	968,7	5,44	1.190,6	11,32	1.010,3	4,02
Julio	1.041,9	3,29	1,00	893,3	-13,15	768,1	3,05	969,1	5,64	1.190,4	11,43	1.009,3	3,65
Agosto	1.026,4	1,68	-1,49	810,5	-21,39	768,1	3,05	966,5	5,06	1.203,2	12,78	1.008,1	3,46
Septiembre	1.034,7	1,48	0,81	843,9	-19,42	858,5	15,63	967,0	2,87	1.202,9	12,70	1.008,3	2,61
Octubre	1.029,0	5,04	-0,55	818,7	-6,22	857,5	15,48	968,0	2,10	1.203,3	12,84	1.007,3	2,55
Noviembre	1.026,1	3,79	-0,28	801,0	-11,47	911,7	22,47	968,3	1,77	1.205,1	12,84	1.010,3	2,97
Diciembre	1.035,3	0,50	0,90	833,9	-21,78	913,6	22,73	968,8	0,88	1.207,3	13,03	1.013,6	2,84
2004													
Enero	1.058,2	-1,82	2,21	909,9	-14,95	943,1	26,70	974,8	1,07	1.206,8	2,13	1.047,0	5,48
Febrero	1.089,5	1,99	2,96	1.024,4	0,58	946,1	27,23	973,8	1,08	1.208,7	1,76	1.082,0	8,43
Marzo	1.116,5	4,15	2,48	1.115,1	8,57	946,1	14,67	974,8	1,33	1.209,5	1,61	1.130,7	12,29
Abril	1.111,4	4,85	-0,45	1.074,7	11,20	946,5	27,15	975,9	1,11	1.211,8	1,57	1.166,4	14,76
Mayo	1.101,7	6,02	-0,87	1.014,8	15,25	882,7	18,34	973,7	0,60	1.214,0	1,81	1.213,5	19,45
Junio	1.097,2	6,36	-0,41	986,8	16,25	932,0	11,76	974,7	0,62	1.215,3	2,08	1.226,2	21,37
Julio	1.085,7	4,20	-1,05	930,8	4,20	967,8	26,01	978,0	0,92	1.217,8	2,30	1.225,0	21,38
Agosto	1.078,1	5,04	-0,70	894,7	10,38	927,4	20,75	977,4	1,12	1.219,5	1,35	1.232,4	22,24
Septiembre	1.094,2	5,75	1,50	950,3	12,61	961,4	11,99	981,4	1,49	1.222,3	1,61	1.237,9	22,77
Octubre	1.090,0	5,92	-0,39	930,1	13,60	959,6	11,91	977,5	0,99	1.223,8	1,71	1.248,2	23,91
Noviembre	1.130,2	10,15	3,69	1.091,5	36,26	1.046,6	14,80	977,3	0,92	1.227,1	1,83	1.248,5	23,58
Diciembre	1.136,3	9,76	0,54	1.108,7	32,96	1.086,6	18,94	981,7	1,32	1.227,8	1,70	1.252,1	23,53
2005													
Enero	1.118,4	5,69	-1,58	1.025,1	12,66	1.035,9	9,83	982,3	0,77	1.232,3	2,11	1.256,0	19,96
Febrero	1.171,2	7,50	4,73	1.236,6	20,71	1.054,1	11,42	984,8	1,13	1.237,2	2,36	1.251,4	15,65
Marzo	1.176,8	5,40	0,47	1.252,6	12,33	1.044,8	10,43	985,1	1,06	1.241,2	2,62	1.252,2	10,74
Abril	1.111,5	0,01	-5,54	965,4	-10,16	1.044,8	10,39	991,0	1,55	1.244,7	2,72	1.258,3	7,88
Mayo	1.121,3	1,78	0,88	999,8	-1,48	1.182,8	34,00	989,3	1,60	1.247,5	2,76	1.262,1	4,00
Junio	1.118,8	1,97	-0,22	993,7	0,70	1.143,3	22,67	989,3	1,50	1.247,3	2,63	1.253,9	2,26
Julio	1.153,5	6,25	3,10	1.122,6	20,61	1.143,3	18,13	990,1	1,24	1.255,2	3,07	1.258,1	2,70
Agosto	1.130,2	4,83	-2,02	1.024,9	14,56	1.060,3	14,33	992,4	1,54	1.255,5	2,95	1.255,4	1,87

FUENTE: Instituto Nacional de Estadística y Censos.

4.2.5a ÍNDICE DE PRECIOS AL PRODUCTOR (Canasta Actualizada) (1)

Excluye productos de exportación

Base: 1995 = 100

Período	TOTAL Ponderación 100,0%			PRODUCTOS DE AGRI- CULTURA, SIRVICULTURA Y PESCA 23,9%		MINERALES, ELECTRICI- DAD, GAS Y AGUA 0,4%		PRODUCTOS ALIMENTI- CIOS, ALIMENTOS, BEBI- DAS Y TABACO; TEXTILES 26,4%		OTROS BIENES TRANS- PORTABLES EXCEPTO PRODUCTOS METÁ- LICOS 39,7%		PRODUCTOS METÁLICOS, MAQUINARIA Y EQUIPO 9,7%	
	Índice	Variación porcentual		Índice	Variación porcentual anual	Índice	Variación porcentual anual	Índice	Variación porcentual anual	Índice	Variación porcentual anual	Índice	Variación porcentual anual
		Anual (2)	Mensual										
Promedio anual													
2007	1.295,9	7,78	0,81	1.405,3	15,70	1.663,1	16,19	1.099,7	7,75	1.329,8	3,22	1.406,6	7,79
2008	1.449,5	11,86	0,68	1.606,1	14,29	2.060,1	23,87	1.290,6	17,35	1.391,0	4,60	1.713,3	21,81
2009	1.446,4	-0,22	0,13	1.591,2	-0,92	2.214,2	7,48	1.312,9	1,73	1.407,6	1,19	1.582,5	-7,64
A diciembre													
2007	1.343,7	10,12	0,27	1.486,92	23,79	1.937,21	21,29	1.165,39	10,77	1.346,25	2,85	1.443,23	7,10
2008	1.455,0	8,28	-0,99	1.574,55	5,89	1.866,41	-3,66	1.309,31	12,35	1.411,97	4,88	1.718,67	19,08
2009	1.475,7	1,42	0,18	1.700,08	7,97	2.745,34	47,09	1.322,90	1,04	1.405,67	-0,45	1.577,27	-8,23
2007													
Enero	1.228,0	3,26	0,64	1.214,2	-2,67	1.453,9	21,75	1.059,8	6,30	1.316,2	4,20	1.350,5	6,67
Febrero	1.251,9	3,54	1,94	1.304,8	-0,49	1.455,8	20,47	1.066,3	6,25	1.318,7	3,95	1.344,9	5,74
Marzo	1.283,3	7,00	2,51	1.416,8	11,30	1.558,8	16,17	1.069,0	6,48	1.323,2	4,31	1.363,0	8,12
Abril	1.282,0	10,04	-0,10	1.398,2	24,64	1.607,3	21,57	1.071,0	6,39	1.319,8	3,90	1.402,0	10,82
Mayo	1.261,4	4,38	-1,61	1.295,8	2,33	1.607,3	6,85	1.074,9	6,26	1.324,2	3,33	1.413,6	9,50
Junio	1.288,3	7,00	2,14	1.383,3	12,65	1.600,9	6,98	1.086,8	7,14	1.330,9	3,37	1.416,6	8,29
Julio	1.299,1	7,78	0,84	1.418,6	16,92	1.606,6	5,99	1.096,7	7,94	1.329,1	2,59	1.421,0	7,63
Agosto	1.301,8	9,72	0,20	1.410,5	26,68	1.611,5	3,83	1.110,4	8,23	1.331,2	2,34	1.422,1	7,60
Septiembre	1.325,1	10,52	1,79	1.491,5	29,19	1.748,5	12,66	1.117,2	8,41	1.334,8	2,37	1.423,9	7,58
Octubre	1.345,5	11,42	1,54	1.553,7	31,95	1.832,7	32,83	1.128,9	8,68	1.338,9	2,65	1.429,6	6,82
Noviembre	1.340,1	8,65	-0,40	1.488,8	17,43	1.937,2	28,05	1.150,6	9,83	1.344,6	2,91	1.448,4	7,73
Diciembre	1.343,7	10,12	0,27	1.486,9	23,79	1.937,2	21,29	1.165,4	10,77	1.346,2	2,85	1.443,2	7,10
2008													
Enero	1.344,8	9,51	0,08	1.452,8	19,65	1.937,2	33,24	1.189,4	12,23	1.352,2	2,73	1.449,3	7,32
Febrero	1.369,1	9,36	1,80	1.504,0	15,27	1.937,2	33,07	1.210,6	13,54	1.359,5	3,09	1.485,6	10,46
Marzo	1.423,2	10,90	3,95	1.640,9	15,82	2.197,6	40,98	1.242,3	16,21	1.372,2	3,70	1.557,9	14,31
Abril	1.422,9	11,00	-0,02	1.560,2	11,58	2.237,0	39,18	1.267,6	18,35	1.380,5	4,60	1.651,1	17,76
Mayo	1.444,4	14,51	1,51	1.578,1	21,78	2.254,2	40,25	1.308,6	21,74	1.383,6	4,49	1.703,4	20,50
Junio	1.460,5	13,36	1,12	1.567,3	13,30	2.169,9	35,54	1.332,6	21,61	1.388,6	4,34	1.814,5	28,09
Julio	1.512,4	16,42	3,55	1.749,1	23,30	2.169,9	35,06	1.340,3	22,21	1.398,9	5,25	1.838,2	29,36
Agosto	1.500,1	15,23	-0,82	1.692,0	19,96	2.262,8	40,41	1.331,4	19,90	1.404,2	5,48	1.850,6	30,13
Septiembre	1.510,7	14,01	0,71	1.728,2	15,87	1.896,1	8,44	1.324,9	18,58	1.412,7	5,83	1.868,3	31,21
Octubre	1.481,4	10,10	-1,94	1.609,0	3,56	2.074,3	13,18	1.322,9	17,19	1.414,5	5,64	1.850,8	29,46
Noviembre	1.469,6	9,66	-0,80	1.616,6	8,59	1.717,9	-11,32	1.306,8	13,58	1.413,4	5,12	1.771,4	22,30
Diciembre	1.455,0	8,28	-0,99	1.574,5	5,89	1.866,4	-3,66	1.309,3	12,35	1.412,0	4,88	1.718,7	19,08
2009													
Enero	1.450,9	7,89	-0,28	1.593,8	9,70	2.065,7	6,63	1.306,6	9,86	1.407,1	4,06	1.648,0	13,70
Febrero	1.441,4	5,28	-0,65	1.544,0	2,66	2.084,6	7,61	1.322,7	9,26	1.407,6	3,54	1.626,5	9,48
Marzo	1.457,0	2,38	1,08	1.633,9	-0,43	2.206,3	0,40	1.306,9	5,20	1.410,9	2,82	1.590,5	2,09
Abril	1.452,0	2,04	-0,34	1.609,3	3,15	2.202,5	-1,54	1.307,9	3,18	1.414,1	2,44	1.583,5	-4,09
Mayo	1.438,6	-0,40	-0,92	1.558,1	-1,27	2.185,8	-3,03	1.313,8	0,39	1.411,1	1,99	1.568,5	-7,92
Junio	1.447,9	-0,86	0,64	1.599,9	2,08	2.190,7	0,96	1.317,2	-1,15	1.408,3	1,42	1.562,8	-13,87
Julio	1.450,4	-4,10	0,17	1.619,7	-7,40	2.058,6	-5,13	1.310,8	-2,20	1.408,9	0,71	1.560,2	-15,12
Agosto	1.435,2	-4,32	-1,05	1.558,1	-7,92	2.058,6	-9,02	1.313,9	-1,31	1.407,7	0,25	1.552,1	-16,13
Septiembre	1.423,8	-5,76	-0,80	1.509,7	-12,64	2.190,7	15,54	1.308,7	-1,22	1.405,2	-0,53	1.573,0	-15,80
Octubre	1.410,3	-4,80	-0,95	1.453,9	-9,64	2.190,7	5,61	1.310,5	-0,94	1.402,8	-0,82	1.576,6	-14,82
Noviembre	1.473,0	0,23	4,45	1.714,1	6,03	2.391,0	39,18	1.312,9	0,46	1.401,9	-0,81	1.570,7	-11,33
Diciembre	1.475,7	1,42	0,18	1.700,1	7,97	2.745,3	47,09	1.322,9	1,04	1.405,7	-0,45	1.577,3	-8,23
2010													
Enero	1.473,8	1,58	-0,13	1.678,2	5,30	2.725,9	31,96	1.329,2	1,73	1.405,2	-0,14	1.597,4	-3,07
Febrero	1.516,5	5,21	2,90	1.814,1	17,49	2.733,6	31,13	1.340,9	1,37	1.417,7	0,71	1.619,2	-0,45
Marzo	1.533,4	5,24	1,11	1.870,8	14,50	2.656,3	20,40	1.345,8	2,98	1.419,0	0,57	1.637,5	2,96

(1) A partir de septiembre 2005 se cambia el procedimiento de cálculo de índices, por la incorporación de un “Enlace Trivial”, que permite comparar los precios del mes de investigación con los precios del mes inmediatamente anterior y enlazarlos con el índice elemental del mes anterior del correspondiente producto. Este enlace Trivial permite realizar reemplazos de informantes con mayor agilidad, con lo cual se puede contar con una “canasta” de investigación actualizada. (2) La Variación anual del IPP será oficial solo desde septiembre 2006, resulta de la comparación del índice oficial investigado y calculado para el presente mes, con el correspondiente índice retroplotado y no oficial (generado para todos los meses desde septiembre 2003 con la introducción del Enlace Trivial en la Metodología del IPP y utilizando la Plataforma Power Builder Sybase).

FUENTE: Instituto Nacional de Estadística y Censos.

4.2.6 INDICADORES DE COYUNTURA DEL MERCADO LABORAL ECUATORIANO (1)

CUENCA, GUAYAQUIL Y QUITO

tasas de:

Período	OCUPACIÓN GLOBAL	OCUPACIÓN ADECUADA	SUBOCUPACIÓN TOTAL	Subocupación visible	Otras formas de subocupación	DESOCUPACIÓN TOTAL	Desocupación abierta	Desocupación oculta
	a=b+c	b	c=d+e	d	e	f=g+h	g	h
2004								
Enero	88,61	45,38	43,23	10,67	32,56	11,39	8,07	3,32
Febrero	89,68	50,49	39,20	8,28	30,92	10,32	7,40	2,92
Marzo	88,14	45,25	42,89	9,00	33,89	11,86	8,20	3,66
Abril	87,95	41,78	46,18	8,61	37,57	12,05	8,57	3,48
Mayo	88,47	45,13	43,34	7,92	35,42	11,53	8,30	3,23
Junio	89,51	47,11	42,40	7,01	35,39	10,49	8,05	2,44
Julio	90,09	48,08	42,01	6,48	35,52	9,91	6,67	3,24
Agosto	89,21	46,90	42,31	5,93	36,38	10,79	6,85	3,95
Septiembre	88,72	46,49	42,23	5,72	36,50	11,28	7,28	4,00
Octubre	88,89	46,32	42,57	5,50	37,07	11,11	6,73	4,38
Noviembre	89,00	46,34	42,72	5,83	36,88	11,00	7,48	3,52
Diciembre	90,12	47,34	42,46	5,80	36,66	9,88	6,52	3,36
2005								
Enero	88,45	43,02	45,43	6,84	38,58	11,55	8,17	3,38
Febrero	88,02	42,79	45,24	6,71	38,53	11,98	8,28	3,69
Marzo	88,94	40,70	48,23	7,77	40,47	11,06	8,28	2,78
Abril	89,38	42,06	47,32	7,33	39,99	10,62	7,48	3,13
Mayo	89,40	38,07	51,33	7,28	44,05	10,60	7,04	3,55
Junio	89,01	40,53	48,47	6,89	41,58	10,99	7,61	3,39
Julio	88,88	42,28	46,60	6,09	40,51	11,12	7,25	3,87
Agosto	88,99	42,68	46,32	6,08	40,23	11,01	7,13	3,88
Septiembre	89,25	44,00	45,25	5,82	39,43	10,75	6,25	4,50
Octubre	90,18	42,62	47,57	6,39	41,18	9,82	5,53	4,29
Noviembre	90,29	43,17	47,12	5,59	41,53	9,71	5,25	4,47
Diciembre	90,70	41,47	49,23	5,97	43,26	9,30	4,71	4,59
2006								
Enero	89,79	44,16	45,63	6,10	39,54	10,21	5,61	4,59
Febrero	89,42	42,81	46,62	5,47	41,15	10,58	5,90	4,68
Marzo	89,57	41,16	48,41	5,79	42,62	10,43	5,53	4,91
Abril	89,75	39,12	50,62	6,75	43,88	10,25	5,46	4,79
Mayo	89,91	40,26	49,65	5,52	44,13	10,09	5,09	5,00
Junio	89,27	40,13	49,14	5,67	43,48	10,73	6,32	4,41
Julio	89,85	42,03	47,82	5,24	42,59	10,15	5,98	4,17
Agosto	90,06	41,93	48,13	6,26	41,88	9,94	6,23	3,71
Septiembre	89,59	43,06	46,53	5,54	40,99	10,41	6,65	3,76
Octubre	90,02	42,59	47,43	5,14	42,28	9,98	5,91	4,07
Noviembre	90,18	44,58	45,61	5,64	39,96	9,82	5,90	3,92
Diciembre	90,97	45,94	45,04	4,65	40,39	9,03	4,87	4,16
2007								
Enero	90,11	48,04	42,07	5,15	36,92	9,89	5,97	3,92
Febrero	90,10	43,49	46,61	5,27	41,34	9,90	5,56	4,34
Marzo	89,72	44,40	45,31	4,99	40,32	10,28	6,81	3,47
Abril	89,97	46,61	43,36	5,09	38,27	10,03	5,83	4,20
Mayo	90,90	47,88	43,02	4,69	38,34	9,10	4,59	4,51
Junio	90,07	49,67	40,40	4,78	35,62	9,93	5,62	4,31
Julio	90,57	49,77	40,80	5,21	35,59	9,43	6,08	3,35
Agosto	90,20	50,83	39,37	4,61	34,76	9,80	5,83	3,97

(1) A partir de febrero de 2003, la Facultad Latinoamericana de Ciencias Sociales (FLACSO) asume la elaboración de los Indicadores de Coyuntura del Mercado Laboral que venía realizando la Pontificia Universidad Católica del Ecuador (PUCE) desde marzo/98. Básicamente, se mantiene la misma metodología de cálculo, pero se modifica el marco muestral con datos del censo de 2001 en lugar de los datos del censo de 1990, lo que determinó incorporar dentro del cálculo, nuevas áreas poblacionales.

FUENTE: Facultad Latinoamericana de Ciencias Sociales -FLACSO-.

4.2.6a INDICADORES DE COYUNTURA DEL MERCADO LABORAL ECUATORIANO (1)

CUENCA, GUAYAQUIL, QUITO, MACHALA Y AMBATO

tasas de:

Período	OCUPACIÓN GLOBAL	OCUPACIÓN PLENA (2)	OCUPACIÓN NO CLASIFICADA (3)	SUBOCUPACIÓN TOTAL	Subocupación visible (4)	Otras formas de subocupación (5)	DESOCUPACIÓN TOTAL	Desocupación abierta (6)	Desocupación oculta (7)
	a=b+c+d	b	c	d=e+f	e	f	g=h+i	h	i
2007 Septiembre	93,00	45,32	1,04	46,64	9,65	36,99	7,00	5,81	1,19
Octubre	92,50	44,00	2,37	46,13	9,78	36,35	7,50	6,66	0,84
Noviembre	93,89	45,95	2,32	45,62	10,09	35,53	6,11	5,24	0,87
Diciembre	93,66	48,17	1,45	44,04	9,64	34,40	6,34	4,58	1,76
2008 Enero	93,29	48,37	2,33	42,59	9,57	33,02	6,71	5,89	0,83
Febrero	92,63	43,40	3,05	46,19	9,46	36,73	7,37	6,54	0,83
Marzo	93,13	45,22	2,44	45,47	8,80	36,67	6,87	5,86	1,01
Abril	92,07	45,02	2,90	44,14	8,30	35,84	7,93	6,63	1,30
Mayo	93,10	48,07	1,45	43,58	9,33	34,25	6,90	5,88	1,02
Junio	92,94	48,62	0,82	43,50	8,37	35,13	7,06	6,04	1,03
Julio	93,44	46,89	0,78	45,76	8,57	37,19	6,56	5,64	0,93
Agosto	93,40	47,22	0,70	45,48	9,20	36,27	6,60	5,19	1,41
Septiembre	92,73	45,90	0,43	46,39	8,79	37,60	7,27	5,90	1,37
Octubre	91,34	46,46	0,51	44,37	8,28	36,09	8,66	7,19	1,47
Noviembre	92,09	46,25	1,04	44,80	9,10	35,71	7,91	6,54	1,37
Diciembre	92,50	48,37	0,38	43,76	8,41	35,34	7,50	6,16	1,34

(1) A partir de octubre de 2007, el Instituto Nacional de Estadística y Censos (INEC) asume la elaboración de los Indicadores de Coyuntura del Mercado Laboral que venía realizando la Facultad Latinoamericana de Ciencias Sociales (FLACSO) desde febrero 2003. La iniciativa del BCE-INEC unifica las cifras de empleo, desempleo y subempleo del país, a través de homogenizar metodologías y formularios de medición, conforme lo estipulado por la Organización Internacional del Trabajo OIT; se aplica en cinco ciudades del país: 912 en Quito, 1104 en Guayaquil, 648 en Cuenca, 648 en Machala y 648 en Ambato con lo cual se amplía la cobertura de la encuesta BCE-FLACSO.

(2) Personas ocupadas que presentan alguna de las siguientes condiciones: trabajan 40 horas o más y no desea trabajar más horas (no realizaron gestiones) y el ingreso del trabajo es mayor o igual al salario unificado legal; trabaja menos de 40 horas y no desea trabajar más horas (no realizaron gestiones) y el ingreso del trabajo es mayor o igual al salario unificado legal.

(3) Personas ocupadas que no se pueden clasificar en ocupados plenos u otras formas de subempleo, por falta de datos en los ingresos o en las horas.

(4) Ocupados que reúnan las siguientes condiciones simultáneamente: 1.«Desear trabajar más horas», es decir, tener otro empleo (o empleos) además de su empleo(s) actual(es), a fin de aumentar el total de sus horas de trabajo; reemplazar cualquiera de sus empleos actuales por otro empleo con más horas de trabajo. 2.«Estar disponibles para trabajar más horas», es decir, poder efectivamente hacerlo durante un período posterior, en función de las oportunidades de trabajo adicional que se presenten. 3.«Haber trabajado menos de 40 horas».

(5) Personas ocupadas que cumplen alguna de las siguientes condiciones: Trabajan 40 horas o más, tienen ingresos superiores o iguales al salario unificado legal y están dispuestos y disponibles a trabajar; personas ocupadas que trabajan 40 horas o más y tienen ingresos menores al salario unificado legal (estén o no dispuestos y disponibles a trabajar); personas ocupadas que trabajan menos de 40 horas, tienen ingresos menores al salario unificado legal y no están dispuestos o disponibles a trabajar.

(6) Personas de 10 años y más que en la semana de referencia presentan simultáneamente las siguientes características: sin empleo; es decir no ocupado. Buscaron trabajo (búsqueda implica disponibilidad), hicieron gestiones concretas para conseguir empleo o para establecer algún negocio en las cuatro semanas anteriores.

(7) Personas de 10 años y más que en la semana de referencia presentan simultáneamente las siguientes características: sin empleo (no ocupado en la semana pasada); no buscaron trabajo en las 4 semanas anteriores, por alguna de las siguientes razones: Tiene un trabajo esporádico u ocasional, tiene un trabajo para empezar inmediatamente y espera respuesta a una gestión para empresa o negocio propio.

FUENTE: Instituto Nacional de Estadística y Censos (INEC).

4.2.6b INDICADORES DE COYUNTURA DEL MERCADO LABORAL ECUATORIANO

TOTAL NACIONAL URBANO tasas de:

Período	OCUPACIÓN GLOBAL	OCUPACIÓN PLENA	OCUPACIÓN NO CLASIFICADA	SUBOCUPACIÓN TOTAL	Subocupación visible	Otras formas de subocupación	DESOCUPACIÓN TOTAL	Desocupación abierta	Desocupación oculta
	a=b+c+d	b	c	d=e+f	e	f	g=h+i	h	i
2007 Septiembre	92,94	40,22	0,84	51,88	11,72	40,17	7,06	5,40	1,66
Diciembre	93,93	42,64	1,07	50,23	10,35	39,88	6,07	3,96	2,10
2008 Marzo	93,14	38,77	2,10	52,27	10,25	42,02	6,86	5,38	1,48
Junio	93,61	42,59	0,89	50,13	10,29	39,84	6,39	4,89	1,50
Septiembre	92,94	41,07	0,44	51,43	9,68	41,75	7,06	5,42	1,64
Diciembre	92,69	43,59	0,32	48,78	9,26	39,52	7,31	5,22	2,09
2009 Marzo (1)	91,42	38,76	0,66	52,00	10,89	41,10	8,58	6,89	1,69
Junio	91,66	38,36	1,68	51,61	10,46	41,15	8,34	6,76	1,59
Septiembre	90,94	37,14	2,13	51,66	11,36	40,30	9,06	7,20	1,86
Diciembre	92,07	38,83	2,76	50,48	10,32	40,15	7,93	6,02	1,90

(1) El BCE publicará las cifras de indicadores del mercado laboral del Total Nacional Urbano de manera trimestral.

FUENTE: Instituto Nacional de Estadística y Censos (INEC).

4.2.7 INDICADORES DE COYUNTURA DEL MERCADO LABORAL ECUATORIANO

CUENCA, GUAYAQUIL Y QUITO

tasas de:

Período	CUENCA				GUAYAQUIL				QUITO				
	Ocupación	Ocupación	Subocupación	Desocupación	Ocupación	Ocupación	Subocupación	Desocupación	Ocupación	Ocupación	Subocupación	Desocupación	
	Global	Adecuada	Total	Total	Global	Adecuada	Total	Total	Global	Adecuada	Total	Total	
2004	Enero	94,13	53,61	40,53	5,87	87,10	40,58	46,51	12,90	89,80	50,95	38,85	10,20
	Febrero	94,25	52,11	42,14	5,75	88,54	48,75	39,79	11,46	90,28	52,58	37,70	9,72
	Marzo	93,71	52,66	41,05	6,29	85,70	38,15	47,55	14,30	90,49	54,02	36,47	9,51
	Abril	94,76	37,74	57,02	5,24	85,24	35,19	50,06	14,76	90,26	51,45	38,81	9,74
	Mayo	94,31	46,97	47,34	5,69	85,24	38,72	47,99	13,29	89,81	53,78	36,03	10,19
	Junio	95,73	48,84	46,88	4,27	88,10	40,42	47,69	11,90	90,28	55,76	34,52	9,72
	Julio	95,41	49,63	45,78	4,59	89,78	41,58	48,20	10,22	89,50	56,77	32,73	10,50
	Agosto	95,22	49,33	45,89	4,78	88,12	41,89	46,22	11,88	89,54	53,11	36,43	10,46
	Septiembre	95,01	47,29	47,72	4,99	87,25	39,13	48,12	12,75	89,52	55,91	33,61	10,48
	Octubre	95,35	50,07	45,28	4,65	87,21	38,03	49,17	12,79	89,91	56,35	33,56	10,09
	Noviembre	94,70	51,65	43,05	5,30	87,57	38,91	48,66	12,43	89,71	54,82	35,03	10,29
	Diciembre	95,85	53,75	42,10	4,15	89,42	40,35	49,06	10,58	89,90	55,14	34,76	10,10
2005	Enero	95,93	48,46	47,47	4,07	86,72	35,34	51,38	13,28	89,25	51,52	37,73	10,75
	Febrero	96,67	45,45	51,22	3,33	86,05	36,87	49,18	13,95	88,95	49,65	39,30	11,05
	Marzo	96,35	47,43	48,93	3,65	87,64	33,75	53,89	12,36	89,16	48,03	41,13	10,84
	Abril	95,88	49,50	46,37	4,12	88,35	35,41	52,95	11,65	89,47	48,85	40,62	10,53
	Mayo	93,56	47,08	46,48	6,44	88,61	29,87	58,73	11,39	89,64	46,53	43,11	10,36
	Junio	94,68	50,97	43,71	5,32	88,35	32,01	56,34	11,65	88,83	49,45	39,38	11,17
	Julio	95,90	49,36	46,54	4,10	88,02	33,92	54,09	11,98	88,75	51,55	37,19	11,25
	Agosto	94,77	44,67	50,10	5,23	88,09	34,64	53,45	11,91	89,06	52,02	37,04	10,94
	Septiembre	95,68	41,04	54,64	4,32	88,12	34,92	53,20	11,88	89,46	55,90	33,55	10,54
	Octubre	96,10	44,57	51,53	3,90	89,43	31,25	58,18	10,57	90,01	55,81	34,20	9,99
	Noviembre	97,38	47,96	49,42	2,62	89,67	31,71	57,96	10,33	89,78	55,48	34,30	10,22
	Diciembre	98,02	49,88	48,13	1,98	90,22	28,94	61,28	9,78	90,00	54,55	35,46	10,00
2006	Enero	97,42	50,24	47,18	2,58	89,48	34,98	54,50	10,52	88,79	54,65	34,15	11,21
	Febrero	95,73	47,99	47,74	4,27	88,56	37,94	50,61	11,44	89,30	47,92	41,38	10,70
	Marzo	95,12	50,17	44,95	4,88	88,59	35,55	53,04	11,41	89,73	46,27	43,45	10,27
	Abril	95,94	49,16	46,78	4,06	89,34	33,54	55,80	10,66	89,02	43,86	45,16	10,98
	Mayo	96,72	46,28	50,44	3,28	89,48	33,22	56,25	10,52	88,99	48,02	40,98	11,01
	Junio	96,53	49,85	46,68	3,47	88,09	32,40	55,70	11,91	89,25	47,99	41,26	10,75
	Julio	95,83	49,37	46,45	4,17	89,26	35,85	53,41	10,74	89,42	48,28	41,13	10,58
	Agosto	95,65	48,41	47,24	4,35	89,15	37,40	51,75	10,85	90,10	46,11	43,99	9,90
	Septiembre	96,78	53,54	43,24	3,22	88,26	38,61	49,65	11,74	89,85	46,43	43,42	10,15
	Octubre	96,56	60,09	36,47	3,44	89,27	37,02	52,24	10,73	89,67	45,88	43,80	10,33
	Noviembre	97,17	58,70	38,47	2,83	89,84	40,28	49,56	10,16	89,24	47,09	42,15	10,76
	Diciembre	96,79	58,64	38,14	3,21	91,36	44,12	47,25	8,64	89,37	45,70	43,67	10,63
2007	Enero	96,73	57,40	39,33	3,27	90,27	46,06	44,21	9,73	88,65	48,76	39,90	11,35
	Febrero	96,45	54,87	41,58	3,55	90,05	42,24	47,81	9,95	88,98	42,93	46,05	11,02
	Marzo	97,30	59,07	38,23	2,70	89,06	43,96	45,10	10,94	89,12	42,22	46,90	10,88
	Abril	97,05	58,32	38,73	2,95	89,59	46,81	42,78	10,41	89,07	44,12	44,94	10,93
	Mayo	98,00	59,78	38,21	2,00	90,54	49,76	40,77	9,46	90,04	43,59	46,45	9,96
	Junio	96,31	57,57	38,74	3,69	89,47	53,51	35,96	10,53	89,59	43,87	45,71	10,41
	Julio	95,40	56,28	39,12	4,60	90,11	52,92	37,19	9,89	90,19	45,15	45,04	9,81
	Agosto	94,98	55,90	39,08	5,02	89,63	54,50	35,13	10,37	90,03	45,98	44,05	9,97

FUENTE: Facultad Latinoamericana de Ciencias Sociales -FLACSO-

4.2.7a INDICADORES DE COYUNTURA DEL MERCADO LABORAL ECUATORIANO

CUENCA, GUAYAQUIL, QUITO, MACHALA Y AMBATO

tasas de:

Período	CUENCA					GUAYAQUIL					QUITO					
	Ocupación global	Ocupación plena	Ocupación no clasificada	Subocupación total	Desocupación total	Ocupación global	Ocupación plena	Ocupación no clasificada	Subocupación total	Desocupación total	Ocupación global	Ocupación plena	Ocupación no clasificada	Subocupación total	Desocupación total	
2007	Septiembre	93,84	49,62	0,00	44,22	6,16	92,84	43,08	1,00	48,76	7,16	92,60	48,58	1,23	42,78	7,40
	Octubre	93,87	51,09	0,00	42,78	6,13	91,25	40,89	2,13	48,23	8,75	93,40	47,49	3,55	42,36	6,60
	Noviembre	94,56	50,79	0,30	43,46	5,44	93,00	42,37	2,06	48,57	7,00	94,52	50,85	3,52	40,14	5,48
	Diciembre	95,02	53,26	1,52	40,24	4,98	92,96	42,97	1,15	48,84	7,04	93,94	56,25	1,91	35,79	6,06
2008	Enero	94,81	54,87	2,00	37,94	5,19	92,27	45,03	1,48	45,76	7,73	93,78	52,89	3,87	37,02	6,22
	Febrero	93,60	50,70	1,66	41,24	6,40	91,69	39,33	1,80	50,56	8,31	93,10	49,88	5,49	37,72	6,90
	Marzo	94,97	49,44	1,01	44,51	5,03	92,10	40,45	1,62	50,03	7,90	93,60	53,15	4,20	36,25	6,40
	Abril	95,00	56,00	2,33	36,67	5,00	90,14	39,81	1,55	48,79	9,86	93,25	51,84	5,21	36,20	6,75
	Mayo	95,33	61,84	0,76	32,73	4,67	90,90	40,95	1,43	48,52	9,10	95,10	57,27	1,93	35,91	4,90
	Junio	95,36	58,91	0,77	35,68	4,64	91,35	43,31	0,50	47,54	8,65	94,11	55,35	1,21	37,55	5,89
	Julio	95,50	55,67	0,35	39,48	4,50	92,74	42,25	0,60	49,89	7,26	93,45	53,45	1,11	38,89	6,55
	Agosto	95,66	56,62	1,06	37,98	4,34	92,71	41,33	0,30	51,08	7,29	93,55	55,77	1,23	36,54	6,45
	Septiembre	94,29	56,17	0,39	37,73	5,71	91,47	40,56	0,28	50,63	8,53	93,84	52,63	0,67	40,54	6,16
	Octubre	94,25	56,05	0,51	37,69	5,75	90,09	41,43	0,15	48,50	9,91	91,66	52,41	1,10	38,15	8,34
	Noviembre	95,30	60,42	0,41	34,46	4,70	90,53	39,90	0,27	50,37	9,47	93,46	53,71	2,50	37,25	6,54
	Diciembre	95,63	60,54	0,14	34,94	4,37	90,52	44,63	0,05	45,84	9,48	94,24	51,71	0,93	41,60	5,76
2009	Marzo (1)	95,10	52,81	0,84	41,45	4,90	86,01	34,78	0,55	50,68	13,99	93,01	45,48	1,99	45,55	6,99
	Junio	95,48	52,37	1,06	42,06	4,52	87,42	37,68	0,54	49,20	12,58	94,77	47,23	4,72	42,83	5,23
	Septiembre	93,46	53,12	1,31	39,03	6,54	87,02	36,19	1,13	49,70	12,98	93,91	43,06	7,91	42,94	6,09
	Diciembre	95,35	54,56	1,61	39,18	4,65	88,32	40,71	0,75	46,86	11,68	93,88	42,28	11,53	40,07	6,12

... / ...

4.2.7a INDICADORES DE COYUNTURA DEL MERCADO LABORAL ECUATORIANO (Cont.)

CUENCA, GUAYAQUIL, QUITO, MACHALA Y AMBATO

tasas de:

Período	MACHALA					AMBATO					
	Ocupación global	Ocupación plena	Ocupación no clasificada	Subocupación total	Desocupación total	Ocupación global	Ocupación plena	Ocupación no clasificada	Subocupación total	Desocupación total	
2007	Septiembre	94,13	38,40	1,56	54,16	5,87	96,04	43,90	1,25	50,89	3,96
	Octubre	93,33	39,27	1,38	52,68	6,67	95,80	42,32	0,93	52,55	4,20
	Noviembre	94,60	40,07	1,08	53,44	5,40	96,64	43,47	0,71	52,46	3,36
	Diciembre	96,47	37,70	1,08	57,70	3,53	93,43	41,97	1,44	50,02	6,57
2008	Enero	95,38	42,83	0,79	51,76	4,62	95,37	43,44	1,94	49,99	4,63
	Febrero	93,66	32,11	1,28	60,27	6,34	96,28	36,01	2,03	58,23	3,72
	Marzo	95,00	39,55	1,11	54,34	5,00	95,64	35,87	1,57	58,20	4,36
	Abril	94,23	36,84	1,36	56,03	5,77	96,35	38,38	2,52	55,45	3,65
	Mayo	94,74	39,60	0,08	55,05	5,26	95,95	39,49	0,77	55,69	4,05
	Junio	93,55	40,56	0,23	52,76	6,45	95,67	41,95	1,81	51,91	4,33
	Julio	94,77	38,95	0,40	55,43	5,23	95,45	38,12	1,42	55,91	4,55
	Agosto	93,93	38,65	0,00	55,29	6,07	95,00	36,86	0,90	57,24	5,00
	Septiembre	92,11	38,09	0,00	54,01	7,89	95,84	42,23	0,81	52,80	4,16
	Octubre	92,19	38,64	0,14	53,40	7,81	96,55	46,94	0,31	49,29	3,45
	Noviembre	90,93	37,38	0,08	53,47	9,07	94,70	44,86	0,54	49,29	5,30
	Diciembre	91,32	43,71	0,16	47,44	8,68	96,22	46,61	0,29	49,31	3,78
2009	Marzo (1)	89,08	33,68	0,32	55,09	10,92	95,91	36,34	0,96	58,61	4,09
	Junio	90,45	35,35	0,54	54,56	9,55	95,65	45,88	1,19	48,59	4,35
	Septiembre	90,53	32,69	0,98	56,87	9,47	96,24	44,15	2,28	49,81	3,76
	Diciembre	91,45	37,58	0,79	53,09	8,54	96,08	37,68	3,81	54,58	3,92

(1) El BCE publicará las cifras de indicadores del mercado laboral de las ciudades de Cuenca, Guayaquil, Quito, Machala y Ambato de manera trimestral.

FUENTE: Instituto Nacional de Estadística y Censos (INEC).

4.3.1 INDICADORES MACROECONÓMICOS TRIMESTRALES (1)

tasas de variación t/t - 1

Indicador	Período	2004				2005				2006				2007				2008				2009			
		I	II	III	IV	I	II	III	IV	I	II	III	IV	I	II	III	IV	I	II	III	IV	I	II	III	IV
OFERTA Y UTILIZACIÓN FINAL (2)																									
PIB		1,40	1,90	0,57	2,73	1,02	1,78	-0,14	2,23	0,75	1,93	1,00	-0,27	-0,55	-0,60	2,42	4,21	0,53	2,08	1,85	-0,46	-0,72	-0,19	0,13	0,33
Importaciones (FOB)		3,95	5,25	3,33	5,79	1,01	7,30	-1,21	1,71	0,80	3,30	4,37	3,59	2,57	-2,26	-1,94	9,22	-1,91	4,13	6,77	-0,28	-13,19	-6,44	2,78	5,92
TOTAL OFERTA		2,09	2,83	1,35	3,61	1,02	3,41	-0,47	2,07	0,77	2,35	2,03	0,94	0,45	-1,15	1,01	5,79	-0,26	2,74	3,45	-0,40	-4,89	-2,10	0,90	1,99
Demanda interna		3,39	1,35	2,22	4,76	-0,66	4,86	-0,27	-0,04	0,04	3,74	2,70	-0,87	2,94	-2,44	-0,84	8,74	-0,96	2,93	6,16	-0,21	-5,60	-2,22	0,48	3,79
Consumo final Hogares		-0,56	1,79	1,47	3,33	-0,49	3,84	0,77	2,58	-0,52	1,89	1,80	1,06	0,05	-0,43	1,61	3,71	0,82	1,41	2,48	0,75	-2,40	-1,57	1,07	1,03
Consumo final Gobierno General		-0,90	0,68	1,06	0,39	0,93	-0,05	2,62	0,96	0,54	2,45	-2,75	2,56	-0,05	1,30	6,97	1,86	1,76	2,68	2,98	2,75	-0,57	0,07	0,14	1,10
FBKF		1,24	2,34	2,62	5,78	0,01	5,64	-0,41	1,43	-1,61	3,93	1,84	-2,69	1,03	-2,61	0,48	13,63	-1,80	6,48	5,43	0,98	-7,18	-2,90	0,51	0,90
Exportaciones (FOB)		-1,39	6,98	-0,95	0,45	5,82	-0,51	-1,03	8,11	2,69	-1,24	0,24	5,96	-6,01	2,52	5,99	-1,70	1,68	2,22	-4,01	-0,97	-2,73	-1,73	2,15	-3,24
TOTAL UTILIZACIÓN		2,09	2,83	1,35	3,61	1,02	3,41	-0,47	2,07	0,77	2,35	2,03	0,94	0,45	-1,15	1,01	5,79	-0,26	2,74	3,45	-0,40	-4,89	-2,10	0,90	1,99
VALOR AGREGADO BRUTO POR INDUSTRIAS (2)																									
Agricultura, ganadería, caza y silvicultura		-1,33	0,49	-0,03	0,32	4,70	-0,84	0,88	0,89	0,11	2,23	0,23	2,53	1,28	-0,09	0,18	1,87	1,18	4,88	-1,76	-0,95	1,57	-0,79	0,23	0,18
Pesca		-5,51	-6,29	4,97	8,60	8,21	9,02	-2,42	10,76	-0,87	1,54	9,29	-0,16	-4,02	-0,21	1,81	4,67	1,71	2,22	2,25	-9,34	7,02	2,27	2,34	5,41
Explotación de minas y canteras		7,51	6,07	-1,69	3,27	-1,39	-0,46	-2,46	7,01	1,96	-0,51	-1,49	-4,01	-4,88	-0,10	-0,83	3,26	-0,26	-2,00	-0,33	-0,09	-0,36	-0,61	-2,63	-1,83
Industria manufacturera (excluye refinación de petróleo)		-0,58	0,38	1,13	1,76	3,67	2,37	2,06	1,91	1,81	1,57	1,31	0,80	0,75	1,45	1,56	2,17	3,35	1,44	1,31	0,16	-2,19	-0,54	-0,39	0,65
Fabricación de productos de la refinación de petróleo		12,00	-2,75	-0,78	7,47	-0,85	0,64	-12,26	-15,03	5,00	16,42	5,51	-1,20	-8,48	-37,68	80,66	11,48	-18,15	-1,16	17,15	-8,68	1,71	11,13	-7,37	-13,77
Suministro de electricidad y agua		-9,13	5,35	6,87	3,01	0,09	-2,18	-9,21	3,80	3,66	-4,66	9,60	-5,82	0,85	11,24	5,06	15,81	1,83	0,93	3,35	-5,06	-6,06	4,23	0,73	-30,95
Construcción		2,31	1,49	-0,63	3,41	2,00	1,94	1,84	0,72	-0,15	3,40	1,46	-5,16	-0,92	-0,23	3,46	7,65	0,09	5,04	4,05	0,25	-0,58	2,21	2,10	-0,81
Comercio al por mayor y menor		-0,92	1,98	1,34	2,35	0,28	2,85	0,12	1,26	-0,36	2,74	2,23	1,76	-1,01	-0,63	1,26	3,84	0,99	2,15	1,68	-1,31	-3,11	-1,06	1,18	2,60
Transporte y almacenamiento		1,05	1,16	0,40	0,82	0,20	0,75	-0,27	2,21	1,51	1,96	0,46	0,95	1,19	-0,43	1,46	0,14	1,94	2,40	1,83	-0,15	-0,22	2,25	0,60	1,98
Intermediación financiera		0,67	2,25	3,35	2,62	7,49	3,44	3,85	4,08	6,98	5,74	4,05	0,27	0,03	2,13	3,21	3,94	1,87	2,60	2,97	1,72	-1,42	-1,20	1,17	0,29
Gobierno General		-0,35	0,54	1,53	-0,85	0,82	-1,16	3,26	0,16	0,60	2,77	-4,53	4,19	-1,53	1,46	9,13	1,05	2,90	3,41	3,90	3,71	-0,85	0,22	0,19	1,81
Otros Servicios (3)		-0,62	1,15	-0,07	3,38	2,97	2,64	1,27	2,83	0,33	1,98	1,33	-0,87	2,05	1,18	2,71	4,21	0,76	1,18	0,94	0,41	0,45	-0,04	0,31	0,25
Servicio doméstico		1,61	-1,04	2,34	-1,66	-3,38	-3,12	3,04	0,27	1,83	1,06	0,34	-2,09	1,46	0,49	-1,28	0,26	-4,10	-1,46	0,08	-0,19	-0,64	1,52	0,91	0,05
PIB		1,40	1,90	0,57	2,73	1,02	1,78	-0,14	2,23	0,75	1,93	1,00	-0,27	-0,55	-0,60	2,42	4,21	0,53	2,08	1,85	-0,46	-0,72	-0,19	0,13	0,33

(1) A partir del Boletín No.70 de Cuentas Nacionales Trimestrales, los cálculos incorporan el nuevo tratamiento metodológico de las actividades económicas de Extracción de Petróleo Crudo y Refinados de Petróleo. Para mayor información sobre la metodología aplicada, acceder al link: http://www.bce.fin.ec/documentos/PublicacionesNotas/Catalogo/CuentasNacionales/Tratamiento_Petroleo.pdf. (2) Cálculos en base a dólares constantes de 2000. (3) Incluye: Hoteles, bares y restaurantes; Comunicaciones; Alquiler de vivienda; Servicios a las empresas y a los hogares; Educación; y, Salud.

FUENTE: Banco Central del Ecuador.

4.3.2 PRODUCTO INTERNO BRUTO POR INDUSTRIA (1)

Período / Industria	PIB	Agricultura, ganadería, caza y silvicultura	Pesca	Explotación de minas y canteras	Industrias manufactureras (Excluye refinación de petróleo)	Fabricación de productos de la refinación de petróleo (1)	Suministro de electricidad y agua	Construcción	Comercio al por mayor y menor
MILES DE DÓLARES DE 2000									
1995	15.295.753	1.108.771	243.543	2.304.835	2.102.409	593.260	103.350	1.222.076	2.474.804
1996	15.719.595	1.200.568	254.991	2.087.295	2.208.291	813.372	115.635	1.237.722	2.588.923
1997	16.232.927	1.309.328	292.153	2.209.466	2.329.887	483.647	123.526	1.271.000	2.712.205
1998	16.514.237	1.243.657	310.059	1.987.058	2.457.968	549.150	134.017	1.268.418	2.735.247
1999	15.633.355	1.405.424	289.341	2.202.224	2.329.289	382.894	164.820	952.443	2.421.813
2000	16.282.908	1.465.783	214.825	2.140.775	2.169.792	748.050	169.030	1.126.869	2.515.098
2001	17.057.245	1.523.636	230.632	2.211.655	2.275.827	564.227	169.984	1.348.759	2.678.521
2002	17.641.924	1.619.503	229.262	2.109.716	2.333.399	496.705	183.990	1.618.939	2.731.191
2003	18.219.436	1.689.958	261.909	2.305.265	2.440.425	408.818	186.200	1.608.353	2.816.243
2004	19.827.114	1.726.414	263.326	3.169.170	2.519.338	475.263	169.917	1.673.003	2.933.814
2005 (sd)	20.965.934	1.814.314	330.598	3.224.234	2.752.169	447.512	172.197	1.795.966	3.104.184
2006 (sd)	21.962.131	1.877.165	377.318	3.339.101	2.946.239	446.154	172.993	1.863.590	3.260.984
2007 (p)	22.409.653	1.959.415	386.464	3.061.742	3.090.781	430.782	199.792	1.865.553	3.365.406
2008 (p*)	24.032.490	2.061.756	411.616	3.061.727	3.341.096	464.617	240.196	2.123.902	3.586.582
2009 (p*)	24.119.453	2.076.144	433.814	2.961.408	3.290.210	478.874	211.002	2.238.028	3.503.293

TASAS DE VARIACIÓN ANUAL

1995	1,06	2,64	8,60	4,54	2,63	-23,92	-18,78	0,43	0,56
1996	2,77	8,28	4,70	-9,44	5,04	37,10	11,89	1,28	4,61
1997	3,27	9,06	14,57	5,85	5,51	-40,54	6,82	2,69	4,76
1998	1,73	-5,02	6,13	-10,07	5,50	13,54	8,49	-0,20	0,85
1999	-5,33	13,01	-6,68	10,83	-5,24	-30,28	22,98	-24,91	-11,46
2000	4,15	4,29	-25,75	-2,79	-6,85	95,37	2,55	18,31	3,85
2001	4,76	3,95	7,36	3,31	4,89	-24,57	0,56	19,69	6,50
2002	3,43	6,29	-0,59	-4,61	2,53	-11,97	8,24	20,03	1,97
2003	3,27	4,35	14,24	9,27	4,59	-17,69	1,20	-0,65	3,11
2004	8,82	2,16	0,54	37,48	3,23	16,25	-8,74	4,02	4,17
2005 (sd)	5,74	5,09	25,55	1,74	9,24	-5,84	1,34	7,35	5,81
2006 (sd)	4,75	3,46	14,13	3,56	7,05	-0,30	0,46	3,77	5,05
2007 (p)	2,04	4,38	2,42	-8,31	4,91	-3,45	15,49	0,11	3,20
2008 (p*)	7,24	5,22	6,51	0,00	8,10	7,85	20,22	13,85	6,57
2009 (p*)	0,36	0,70	5,39	-3,28	-1,52	3,07	-12,15	5,37	-2,32

... / ...

4.3.2 PRODUCTO INTERNO BRUTO POR INDUSTRIA (1) (cont.)

Periodo / Industria	Transporte, almacenamiento y comunicaciones	Intermediación financiera	Otros Servicios (2)	Servicios de Intermediación Financiera medidos Indirectamente (3)	Administración pública y defensa; planes de seguridad social de afiliación obligatoria	Hogares privados con servicio doméstico	Otros elementos del PIB
MILES DE DÓLARES DE 2000							
1995	1.166.216	619.323	2.052.093	-567.888	748.905	24.548	1.099.508
1996	1.181.009	688.514	2.144.778	-673.068	741.978	24.984	1.104.603
1997	1.268.579	673.637	2.249.493	-669.673	762.729	26.072	1.190.878
1998	1.321.540	559.892	2.412.362	-567.456	808.823	26.863	1.266.639
1999	1.321.032	294.980	2.335.633	-380.130	763.795	27.785	1.122.012
2000	1.412.994	301.489	2.421.339	-384.897	834.773	28.453	1.118.535
2001	1.419.827	281.256	2.521.331	-321.871	843.948	29.250	1.280.263
2002	1.421.028	289.489	2.627.250	-439.646	863.758	29.864	1.527.476
2003	1.447.032	290.738	2.737.041	-422.306	889.015	31.193	1.529.552
2004	1.477.039	309.565	2.899.824	-410.612	916.227	32.350	1.672.476
2005 (sd)	1.510.995	366.299	3.172.017	-446.839	933.259	30.894	1.758.135
2006 (sd)	1.590.241	441.668	3.354.834	-554.967	959.696	31.882	1.855.233
2007 (p)	1.639.215	477.125	3.555.406	-619.556	1.016.225	31.908	1.949.395
2008 (p*)	1.728.525	530.785	3.808.933	-696.879	1.164.990	30.165	2.174.479
2009 (p*)	1.792.316	539.694	3.873.949	-719.179	1.227.908	30.313	2.181.679
TASAS DE VARIACIÓN ANUAL							
1995	2,40	17,58	6,43	-3,95	-7,79	3,13	-0,92
1996	1,27	11,17	4,52	-18,52	-0,92	1,78	0,46
1997	7,41	-2,16	4,88	0,50	2,80	4,35	7,81
1998	4,17	-16,89	7,24	15,26	6,04	3,03	6,36
1999	-0,04	-47,31	-3,18	33,01	-5,57	3,43	-11,42
2000	6,96	2,21	3,67	-1,25	9,29	2,40	-0,31
2001	0,48	-6,71	4,13	16,37	1,10	2,80	14,46
2002	0,08	2,93	4,20	-36,59	2,35	2,10	19,31
2003	1,83	0,43	4,18	3,94	2,92	4,45	0,14
2004	2,07	6,48	5,95	2,77	3,06	3,71	9,34
2005 (sd)	2,30	18,33	9,39	-8,82	1,86	-4,50	5,12
2006 (sd)	5,24	20,58	5,76	-24,20	2,83	3,20	5,52
2007 (p)	3,08	8,03	5,98	-11,64	5,89	0,08	5,08
2008 (p*)	5,45	11,25	7,13	-12,48	14,64	-5,46	11,55
2009 (p*)	3,69	1,68	1,71	-3,20	5,40	0,49	0,33

(sd) Semidefinitivo. (p) Provisional. (p*) Provisional; calculado a través de sumatoria de Cuentas Nacionales Trimestrales. (1) Este cuadro presenta valores en miles de dólares de 2000 y sus tasas de variación; la publicación del mes siguiente incorporará los valores corrientes. A partir de la Publicación No.23 de Cuentas Nacionales, los cálculos incorporan el nuevo tratamiento metodológico de las actividades económicas de Extracción de Petróleo Crudo y Refinados de Petróleo. Para mayor información sobre la metodología aplicada, acceder al link: http://www.bce.fin.ec/documentos/PublicacionesNotas/Catalogo/CuentasNacionales/Tratamiento_Petroleo.pdf. (2) Incluye: Hoteles, bares y restaurantes; Comunicaciones; Alquiler de vivienda; Servicios a las empresas y a los hogares; Educación; y, Salud. (3) En el caso de los Valores Agregados negativos, en la tasa de variación anual se cambia de signo, puesto que mientras más alto es el valor (negativo), señala decrecimiento.
FUENTE: Banco Central del Ecuador.

4.3.3 OFERTA Y UTILIZACIÓN FINAL DE BIENES Y SERVICIOS (1)

VARIABLES \ Años	1995	1996	1997	1998	1999	2000	2001	2002	2003	2004	2005(sd)	2006(sd)	2007(p)	2008(p*)	2009(p*)
MILES DE DÓLARES DE 2000															
Producto interno bruto (PIB)	15.295.753	15.719.595	16.232.927	16.514.237	15.633.355	16.282.908	17.057.245	17.641.924	18.219.436	19.827.114	20.965.934	21.962.131	22.409.653	24.032.490	24.119.453
Importaciones de bienes y servicios	5.600.701	4.968.617	5.799.917	6.186.764	4.348.685	5.007.786	6.349.809	7.509.032	7.147.620	7.962.559	9.082.031	9.910.040	10.694.900	11.752.039	10.392.194
Total oferta final	20.896.454	20.688.212	22.032.844	22.701.001	19.982.040	21.290.694	23.407.054	25.150.956	25.367.056	27.789.673	30.047.965	31.872.171	33.104.553	35.784.529	34.511.647
Gasto de consumo final total	11.291.346	11.344.582	11.825.895	12.265.553	11.425.245	11.920.804	12.611.728	13.400.316	14.021.905	14.646.690	15.643.304	16.457.935	17.104.854	18.377.527	18.350.545
Gobierno general	1.626.991	1.543.046	1.615.555	1.580.737	1.493.247	1.563.554	1.553.873	1.621.115	1.644.141	1.703.051	1.762.354	1.826.718	1.938.284	2.161.534	2.248.604
Hogares residentes	9.664.355	9.801.536	10.210.340	10.684.816	9.931.998	10.357.250	11.057.855	11.779.201	12.377.764	12.943.639	13.880.950	14.631.217	15.166.570	16.215.993	16.101.941
Formación bruta de capital fijo	3.941.681	3.773.777	3.875.345	4.027.764	2.913.276	3.264.681	4.031.480	4.794.259	4.786.413	5.022.325	5.568.170	5.779.551	5.922.251	6.875.744	6.582.786
Variación de existencias	322.552	121.900	456.268	854.748	-296.511	202.804	908.573	1.147.591	163.973	761.430	843.594	935.020	1.173.684	1.334.548	923.795
Exportaciones de bienes y servicios	5.340.875	5.447.953	5.875.336	5.552.936	5.940.030	5.902.405	5.855.273	5.808.790	6.394.765	7.359.228	7.992.897	8.699.665	8.903.764	9.196.710	8.654.521
Total utilización final	20.896.454	20.688.212	22.032.844	22.701.001	19.982.040	21.290.694	23.407.054	25.150.956	25.367.056	27.789.673	30.047.965	31.872.171	33.104.553	35.784.529	34.511.647
TASAS DE VARIACIÓN ANUAL (miles de dólares de 2000)															
Producto interno bruto (PIB)	1,06	2,77	3,27	1,73	-5,33	4,15	4,76	3,43	3,27	8,82	5,74	4,75	2,04	7,24	0,36
Importaciones de bienes y servicios	9,37	-11,29	16,73	6,67	-29,71	15,16	26,80	18,26	-4,81	11,40	14,06	9,12	7,92	9,88	-11,57
Total oferta final	3,16	-1,00	6,50	3,03	-11,98	6,55	9,94	7,45	0,86	9,55	8,13	6,07	3,87	8,10	-3,56
Gasto de consumo final total	2,21	0,47	4,24	3,72	-6,85	4,34	5,80	6,25	4,64	4,46	6,80	5,21	3,93	7,44	-0,15
Gobierno general	4,52	-5,16	4,70	-2,16	-5,53	4,71	-0,62	4,33	1,42	3,58	3,48	3,65	6,11	11,52	4,03
Hogares residentes	1,84	1,42	4,17	4,65	-7,05	4,28	6,76	6,52	5,08	4,57	7,24	5,41	3,66	6,92	-0,70
Formación bruta de capital fijo	-2,04	-4,26	2,69	3,93	-27,67	12,06	23,49	18,92	-0,16	4,93	10,87	3,80	2,47	16,10	-4,26
Exportaciones de bienes y servicios	9,71	2,00	7,84	-5,49	6,97	-0,63	-0,80	-0,79	10,09	15,08	8,61	8,84	2,35	3,29	-5,90
Total utilización final	3,16	-1,00	6,50	3,03	-11,98	6,55	9,94	7,45	0,86	9,55	8,13	6,07	3,87	8,10	-3,56
OTROS INDICADORES MACROECONÓMICOS															
PIB (per cápita, dólares de 2000)	1.342	1.356	1.379	1.382	1.290	1.324	1.367	1.393	1.419	1.522	1.587	1.638	1.647	1.741	1.722
Población miles de habitantes (2)	11.397	11.591	11.773	11.948	12.121	12.299	12.480	12.661	12.843	13.027	13.215	13.408	13.605	13.805	14.005

(sd) Semidefinitivo, (p) Provisional, (p*) Provisional; calculado a través de sumatoria de Cuentas Nacionales Trimestrales. (1) Este cuadro presenta valores en miles de dólares de 2000 y sus tasas de variación; la publicación del mes siguiente incorporará los valores corrientes. A partir de la Publicación No.23 de Cuentas Nacionales, los cálculos incorporan el nuevo tratamiento metodológico de las actividades económicas de Extracción de Petróleo Crudo y Refinados de Petróleo. Para mayor información sobre la metodología aplicada, acceder al link: http://www.bce.fin.ec/documentos/PublicacionesNotas/Catalogo/CuentasNacionales/Tratamiento_Petroleo.pdf. (2) A partir del Boletín de Información Estadística Mensual N° 1.828 de junio de 2004 se utilizan los datos de población que constan en "ECUADOR: Estimaciones y Proyecciones de Población 1950 - 2025", Serie OI No 205, INEC - CELADE, Octubre 2003".

FUENTE: Banco Central del Ecuador.

4.5.1 ÍNDICE DE ACTIVIDAD ECONÓMICA COYUNTURAL-IDEAC- (1)

Series ajustadas por tendencia

Base: 1993 = 100

Período	1997	1998	1999	2000	2001	2002	2003	2004	2005	2006	2007	2008	2009
Ene.	171,88	173,42	174,60	189,29	205,65	219,56	232,26	253,72	273,95	308,70	331,99	323,53	325,32
Feb.	173,53	175,84	174,66	191,13	206,56	221,94	233,83	257,07	274,45	310,00	328,76	321,73	
Mar.	174,31	178,18	174,81	192,52	207,22	224,05	235,83	261,34	275,67	310,18	326,47	320,92	
Abr.	174,11	180,43	175,04	193,19	208,12	225,45	237,45	265,47	277,78	311,41	325,32	320,98	
May.	173,51	181,74	175,74	193,33	209,18	226,05	237,94	267,64	281,10	314,51	324,76	320,77	
Jun.	172,64	182,47	176,68	193,53	209,52	226,69	237,86	268,63	284,39	318,05	325,01	320,52	
Jul.	171,18	182,88	177,91	194,65	209,17	227,59	237,93	269,85	287,14	321,86	326,05	320,20	
Ago.	169,66	182,10	179,40	196,86	209,57	228,01	238,33	271,58	290,70	326,10	326,75	319,53	
Sep.	168,90	180,40	181,26	199,22	211,32	228,43	239,74	272,80	295,16	330,45	325,95	319,65	
Oct.	168,95	178,53	183,63	201,21	213,39	229,50	242,73	272,91	299,52	333,72	324,92	320,44	
Nov.	169,55	176,88	185,88	202,94	215,18	230,62	246,71	273,14	303,25	334,60	324,78	321,41	
Dic.	171,01	175,47	187,59	204,40	217,19	231,38	250,49	273,70	306,27	334,00	324,69	323,17	

(1) Cifras revisadas. El IDEAC es un indicador mensual, elaborado en base a ponderaciones sectoriales de diversas serreactividades de la esfera real. Mide la evolución económica coyuntural del país. La serie que se presenta incluye cambios metodológicos como son básicamente: a) un nuevo sistema de desestacionalización, el tramo-seats y; b) la nueva base 1993=100.

FUENTE: Banco Central del Ecuador.

4.5.2 ÍNDICE DE ACTIVIDAD ECONÓMICA COYUNTURAL - IDEAC - (1)

Serie Bruta

Base: 1993 = 100

Período	1997	1998	1999	2000	2001	2002	2003	2004	2005	2006	2007	2008	2009
Ene.	152,77	188,22	137,56	172,80	197,77	207,86	201,01	234,26	272,97	314,96	363,35	333,17	329,46
Feb.	168,76	149,98	177,49	180,32	189,14	198,36	218,85	222,41	222,01	285,98	262,63	255,64	
Mar.	198,57	193,43	176,67	201,45	211,72	237,38	237,08	253,18	295,92	305,52	336,34	334,19	
Abr.	173,90	191,29	169,21	206,96	209,83	244,82	269,38	320,29	246,28	279,62	321,44	320,95	
May.	224,39	191,18	174,59	185,86	210,66	217,26	229,42	265,38	294,63	327,93	310,49	325,88	
Jun.	220,62	168,40	170,33	186,90	224,19	215,23	237,98	265,01	286,93	299,44	311,07	301,95	
Jul.	205,06	215,50	176,51	179,45	196,90	242,53	231,41	259,70	276,30	329,05	324,39	349,69	
Ago.	170,24	189,00	180,94	205,02	193,50	232,08	240,16	277,46	275,35	325,63	362,15	292,77	
Sep.	180,94	179,88	168,74	198,59	205,66	211,78	210,27	295,98	303,87	325,04	323,42	315,09	
Oct.	160,24	177,10	190,09	203,37	225,28	236,10	240,53	257,64	304,91	384,64	309,06	329,46	
Nov.	177,60	166,96	188,00	203,09	202,06	224,89	244,30	269,84	311,16	331,51	322,39	294,31	
Dic.	146,06	183,60	188,46	203,56	221,00	242,47	267,25	278,37	307,79	341,26	337,91	337,05	

(1) Cifras revisadas. El IDEAC es un indicador mensual, elaborado en base a ponderaciones sectoriales de diversas serreactividades de la esfera real. Mide la evolución económica coyuntural del país. La serie que se presenta incluye cambios metodológicos como son básicamente: a) un nuevo sistema de desestacionalización, el tramo-seats y; b) la nueva base 1993=100.

FUENTE: Banco Central del Ecuador.

**ÍNDICE DE ACTIVIDAD ECONOMICA COYUNTURAL
1996 - 2009**

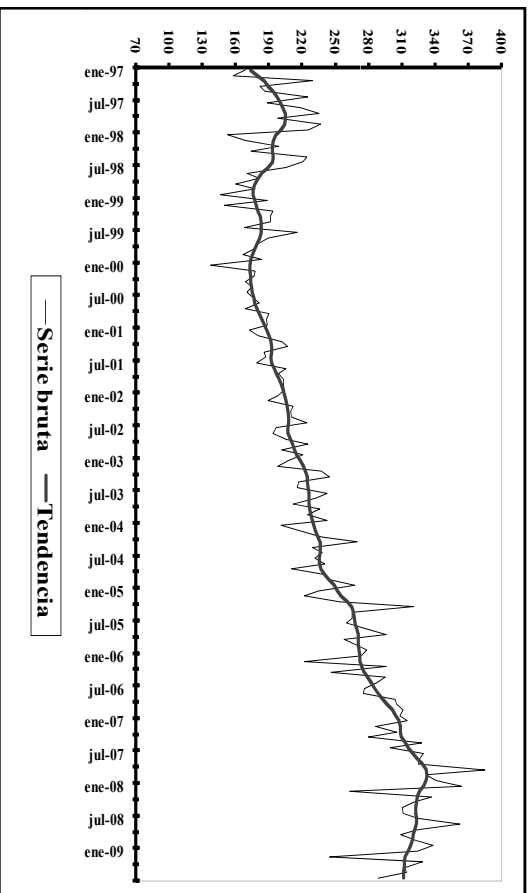

**ÍNDICE DE ACTIVIDAD ECONOMICA COYUNTURAL
1996 - 2009**

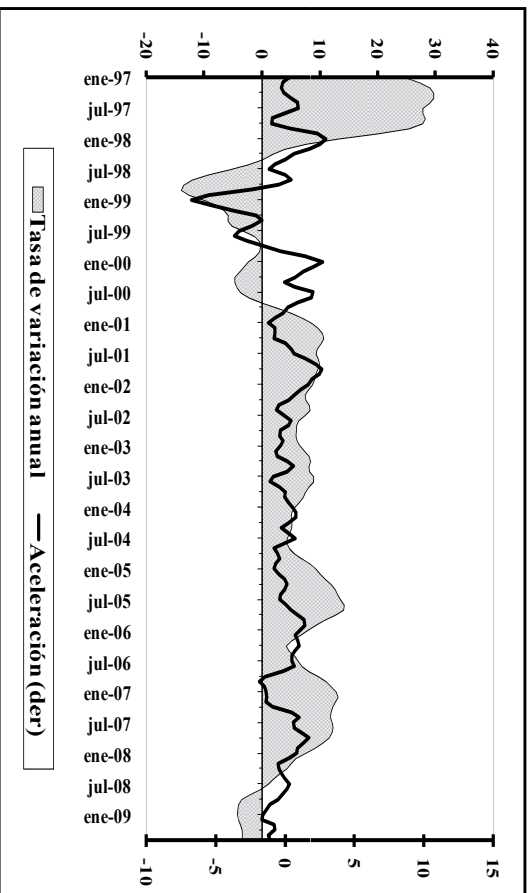

(1) Aceleración es la primera diferencia, mes a mes, de $t_{i,t}$ de las tasas anuales.



**LA REVOLUCION
CIUDADANA ESTA EN MARCHA**



BANCO CENTRAL DEL ECUADOR

**Publicaciones
Económicas**



AV. 10 de Agosto N11-511 y Carlos Ibarra
Plaza Simón Bolívar
(593) 02-2572-522 Ext. 2021:2022
fax: (593) 02-2260-250
Casilla Postal
17-150029-C
QUITO - ECUADOR

www.bcec.fin.ec