

ISSN-0408-327X

## BANCO CENTRAL DEL ECUADOR

### INFORMACION ESTADISTICA MENSUAL

Nº 1.896

Febrero 28 de 2010

## SOL

*Cultura **La Tolita**, de 400 a.C. a 600 d.C.  
En su representación se sintetiza toda  
la mitología ancestral del Ecuador.  
Trabajado en oro laminado y repujado.*

*Museo Nacional*  
**Banco Central del Ecuador.**

## **DISEÑO, DIAGRAMACIÓN Y PROCESAMIENTO:**

DEPARTAMENTO DE PUBLICACIONES ECONÓMICAS

DIRECCIÓN GENERAL DE ESTUDIOS

BANCO CENTRAL DEL ECUADOR

**2010, Banco Central del Ecuador**  
**Tiraje: 800 ejemplares**

*<http://www.bce.fin.ec/docs.php?path=/homel/estadisticas/bolmensual/IEMensual.jsp>*

# INDICE

página

<b>1. ESTADISTICAS MONETARIAS Y FINANCIERAS</b>	
- Gráficos .....	5
1.1 Principales indicadores monetarios y financieros	
1.1.1 Oferta Monetaria (M1) y Liquidez Total (M2) .....	6
1.1.2 Captaciones y Crédito del Panorama Financiero por sectores .....	7
1.2 Banco Central del Ecuador	
1.2.1 Reserva internacional de libre disponibilidad .....	8
1.2.2 Cuentas monetarias: Banco Central del Ecuador .....	9
1.2.3 Resumen del sistema de balances: Banco Central del Ecuador .....	10
1.2.4 Balance sectorial: Banco Central del Ecuador .....	11
1.3 Otras sociedades de depósito (OSD)	
1.3.1 Cuentas Monetarias: otras sociedades de depósito (OSD) .....	13
1.3.2 Balance sectorial: otras sociedades de depósito (OSD) .....	14
1.4 Panorama monetario (PM) .....	16
1.5 Panorama: otras sociedades financieras (OSF) .....	17
1.6 Panorama financiero (PF) .....	18
1.7 Bancos Privados	
1.7.1 Memo Item: Cuentas monetarias: bancos privados .....	19
1.7.1a Memo Item: Cuentas monetarias: bancos privados abiertos .....	20
1.7.1b Memo Item: Cuentas monetarias: bancos privados cerrados .....	21
1.7.2 Memo Item: Balance sectorial: bancos privados .....	22
1.7.2a Memo Item: Balance sectorial: bancos privados abiertos .....	24
1.7.2b Memo Item: Balance sectorial: bancos privados cerrados .....	26
1.8 Captaciones del Sistema Financiero .....	28
1.9 Crédito al sector privado .....	29
1.10 Tasas de interés	
1.10.1 Tasas de interés referenciales vigentes .....	30
1.10.2 Tasas de interés activas y máximas referenciales vigentes (por segmento de crédito) .....	31
1.11 Encaje bancario	
1.11.1 Posición semanal de encaje bancario .....	32
1.11.2 Encaje Legal del Sistema Financiero .....	33
<b>2. ESTADISTICAS DE FINANZAS PUBLICAS</b>	
- Gráficos .....	34
2.1 Operaciones del Sector Público no financiero (base devengado - porcentajes del PIB) .....	35
2.2 Operaciones del Sector Público no financiero (base devengado - millones de dólares) .....	36
2.2.1 Operaciones del Gobierno Central (base devengado) .....	37
2.2.2 Operaciones del resto de entidades del Sector Público (base devengado) .....	38
2.2.3 Operaciones de empresas públicas no financieras (base devengado) .....	39
2.3 Financiamiento del Sector Público no financiero .....	40
2.4 Situación financiera del Presupuesto del Gobierno Central (base caja) .....	41
2.4.1 Déficit o superávit: global, presupuestario y primario del Presupuesto del Gobierno Central (base caja) .....	42
2.4.2 Ingresos Corrientes y de Capital del Presupuesto del Gobierno Central (base caja) .....	43
2.4.3 Egresos del presupuesto del Gobierno Central (base caja) .....	44
2.5 Estado y movimiento de la deuda pública interna del Gobierno Central .....	45
<b>3. ESTADISTICAS DEL SECTOR EXTERNO</b>	
- Gráficos .....	46
3.1 Comercio Exterior:	
3.1.1 Exportaciones por producto principal .....	48
3.1.2 Exportaciones por grupos de productos .....	50
3.1.2a Exportaciones por grupos de productos: tasas de variación .....	51
3.1.3 Exportaciones no tradicionales .....	52
3.1.4 Exportaciones FOB, Importaciones CIF anuales, por continente, área económica y país .....	54

	página
3.1.5	Exportaciones FOB mensuales por continente, área económica y país .....
3.1.6	Importaciones FOB por uso o destino económico.....
3.1.6a	Importaciones FOB por uso o destino económico: tasas de variación.....
3.1.7	Importaciones CIF por uso o destino económico.....
3.1.8	Importaciones FOB mensuales por continente, área económica y país .....
3.1.9	Importaciones CIF mensuales por continente, área económica y país .....
3.2	Balanza de pagos:.....
3.2.1.1	Balanza de pagos analítica.....
3.2.1.2	Balanza de pagos normalizada.....
3.2.2	Balanza comercial .....
3.3	Deuda Externa:.....
3.3.1	Movimiento de la deuda externa pública.....
3.3.2	Movimiento de la deuda externa privada.....
3.4	Cotizaciones de las Principales Monedas: Tasas de Inflación de los Estados Unidos de América y tipos de Interés en el Mercado Internacional:.....
3.4.1	Ecuador: Índices de tipo de cambio real.....
3.4.2	Cotizaciones del dólar de Estados Unidos de América en el mercado internacional.....
3.4.3	Tasas de inflación de Estados Unidos de América y tasas de interés internacionales .....
4.	ESTADÍSTICAS DEL SECTOR REAL
-	Gráficos .....
4.1	Estadísticas Petroleras:.....
4.1.1	Producción nacional de petróleo crudo y sus derivados .....
4.1.2	Exportaciones de petróleo crudo por cuenta .....
4.1.2a	Exportaciones de petróleo de Petroecuador por tipo de crudo .....
4.1.3	Exportaciones de derivados de petróleo de Petroecuador por producto .....
4.1.4	Ingresos y egresos por comercialización interna de derivados importados .....
-	Gráficos .....
4.2	Precios, Salarios y Mercado Laboral:.....
4.2.1	Índice de precios al consumidor del área urbana (Año base: septiembre de 1994 - agosto de 1995 = 100).....
4.2.1a	Índice de precios al consumidor (Año base: enero - diciembre de 2004 = 100).....
4.2.2	Salario unificado y componentes salariales en proceso de unificación.....
4.2.3	Salario mínimo vital y remuneraciones complementarias: valores nominal y real .....
4.2.4	Índice de precios al productor .....
4.2.4a	Índice de precios al productor (Canasta actualizada).....
4.2.5	Índice de precios al productor (Excluye productos de exportación) .....
4.2.5a	Índice de precios al productor (Canasta actualizada - excluye productos de exportación).....
4.2.6	Indicadores de coyuntura del mercado laboral ecuatoriano: Cuenca, Guayaquil y Quito .....
4.2.6a	Indicadores de coyuntura del mercado laboral ecuatoriano: Cuenca, Guayaquil, Quito, Machala y Ambato .....
4.2.6b	Indicadores de coyuntura del mercado laboral ecuatoriano: Total nacional urbano .....
4.2.7	Indicadores de coyuntura del mercado laboral ecuatoriano: Cuenca, Guayaquil y Quito.....
4.2.7a	Indicadores de coyuntura del mercado laboral ecuatoriano: Cuenca, Guayaquil, Quito, Machala y Ambato .....
4.3	Producto Interno Bruto:.....
4.3.1	Indicadores macroeconómicos trimestrales, t/t-1 .....
4.3.2	Producto interno bruto por industria.....
4.3.3	Oferta y utilización final de Bienes y Servicios .....
4.4	Previsiones Macroeconómicas: Producto Interno Bruto : .....
4.4.1	Previsiones Macroeconómicas: Oferta y Utilización final de Bienes y Servicios .....
4.4.2	Previsiones Macroeconómicas: Producto Interno Bruto por Industria .....
4.5	Índice de actividad económica coyuntural - IDEAC .....
4.5.1	Series ajustadas por tendencia .....
4.5.2	Serie bruta .....
-	Gráficos .....

#### Nota General:

Las cifras están expresadas en dólares de los Estados Unidos de Norteamérica.

Se utilizan los siguientes signos convencionales:

- no existe transacción;
- ... no hay información disponible; y,
- 0 (cero) el dato es inferior que la unidad.

Las estadísticas de la sección 4.3 correspondientes al periodo 1993-2004 tienen carácter definitivo; las 2005 y 2006 semidefinitivo; y, las 2007 provisional.

Las notas metodológicas de la Información Estadística Mensual fueron publicadas en forma impresa hasta el boletín N. 1847 correspondiente al mes de enero del 2006. A partir de este número cualquier referencia dirigirse a la información difundida en internet.

Esta información se difunde en Internet (<http://www.bce.fin.ec>) antes de su publicación en soporte papel de acuerdo al calendario establecido por el Banco Central del Ecuador y está en concordancia con los requerimientos de las NEDD (Normas Especiales para la Divulgación de Datos) del FMI. El calendario de difusión específico de las NEDD se encuentra en la hoja web del FMI (<http://dsbb.imf.org>).

## SECTOR MONETARIO Y FINANCIERO

### RESERVAS INTERNACIONALES: SISTEMA DE BALANCES BCE Millones de dólares

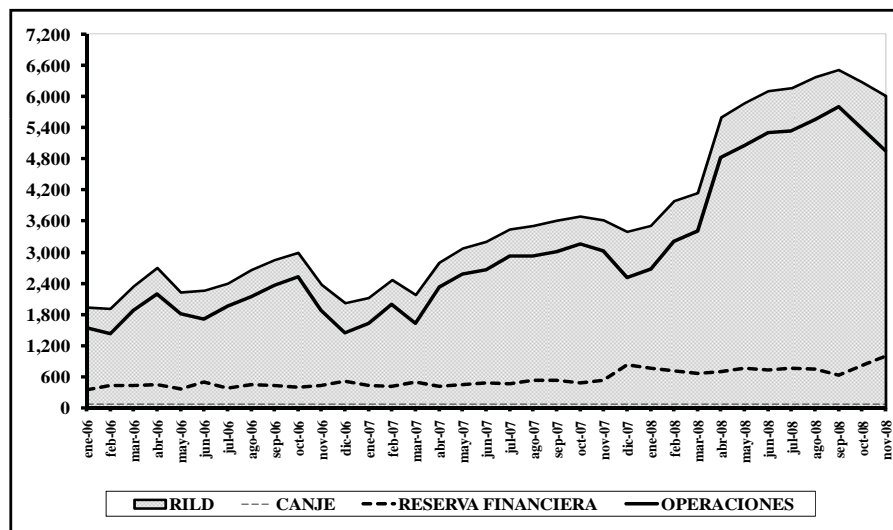

### TASAS DE INTERÉS REFERENCIALES porcentaje

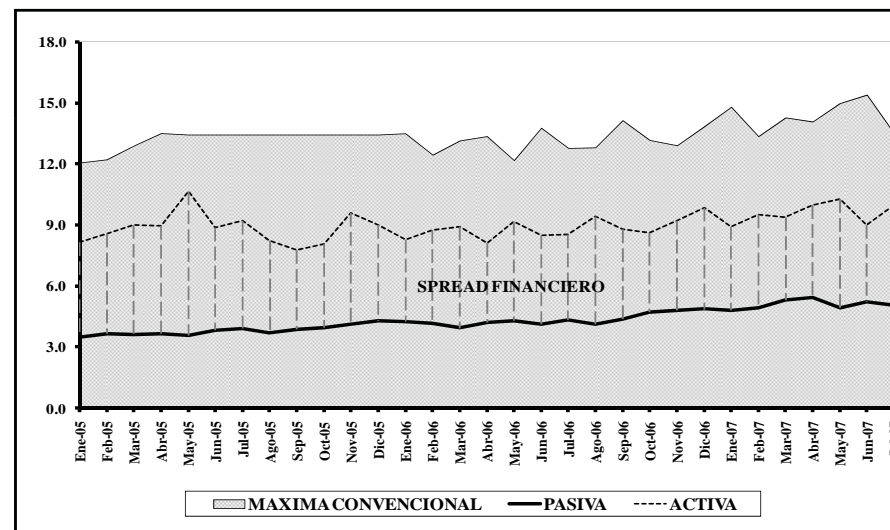

### CARTERA BANCOS PRIVADOS Millones de dólares

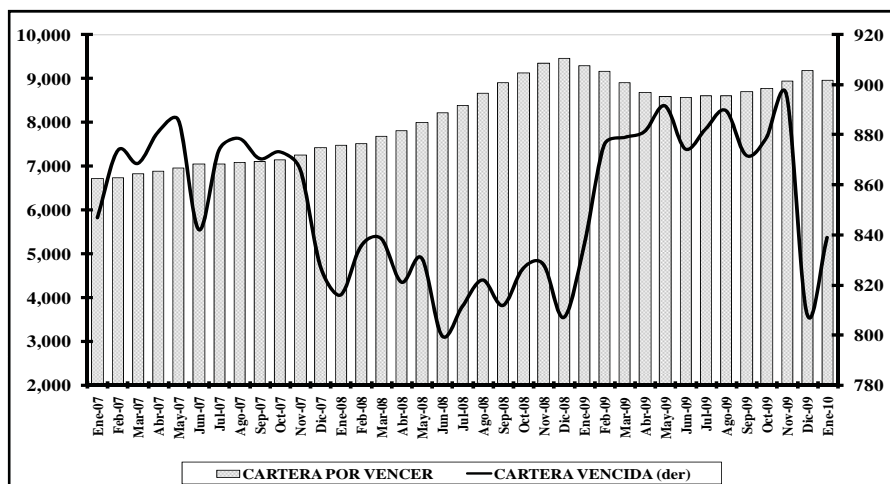

### CAPTACIONES BANCOS PRIVADOS Millones de dólares

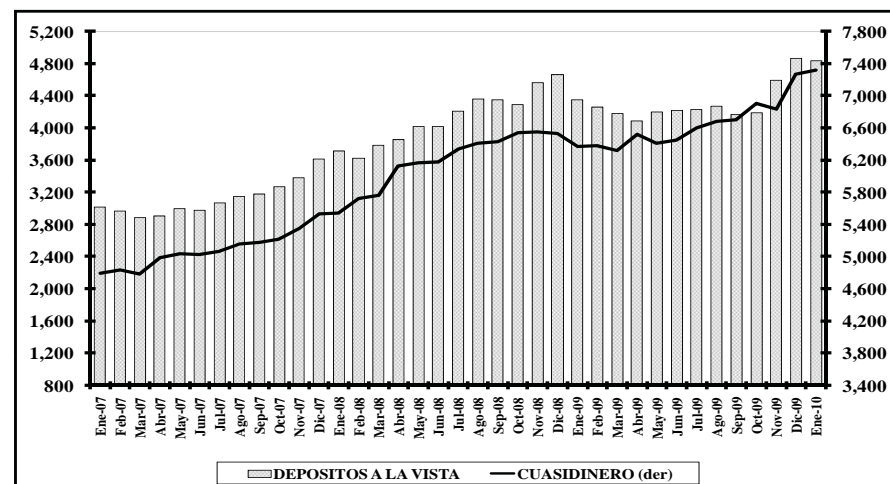

### 1.1.1 OFERTA MONETARIA (M1) Y LIQUIDEZ TOTAL (M2)

En millones de dólares al final del período

Período		Especies Monetarias en Circulación (1)	Moneda Fraccio-naria	Depósitos a la vista (2)	Oferta Monetaria M1 (3)	Cuasidinero (4)	LIQUIDEZ TOTAL M2 (5)	Reservas Bancarias (6)	Caja BCE	Caja OSD	BASE MONETARIA BM (7)	Multi-plicador M1/BM (8)	Multi-plicador M2/BM (8)
		a	b	c	d=a+b+c	e	f=d+e	g	h	i	j=a+b+g+h+i	k=d/j	l=f/j
2007	Enero	2.844,9	66,1	3.058,1	5.969,0	6.176,4	12.145,4	435,7	247,3	322,9	3.916,9	1,5	3,1
	Febrero	2.840,1	66,2	3.010,6	5.916,8	6.232,0	12.148,8	420,0	181,7	356,3	3.864,2	1,5	3,1
	Marzo	2.977,7	65,5	2.927,9	5.971,1	6.196,0	12.167,1	493,8	217,2	311,0	4.065,2	1,5	3,0
	Abril	3.011,5	65,9	2.950,7	6.028,1	6.376,9	12.405,0	417,8	218,1	326,7	4.039,9	1,5	3,1
	Mayo	2.975,8	65,8	3.041,6	6.083,2	6.469,8	12.553,0	447,2	154,5	345,4	3.988,7	1,5	3,1
	Junio	3.006,5	65,6	3.017,1	6.089,1	6.492,3	12.581,4	482,1	149,0	321,4	4.024,5	1,5	3,1
	Julio	2.983,3	66,4	3.115,8	6.165,5	6.570,2	12.735,7	460,2	139,5	369,5	4.018,9	1,5	3,2
	Agosto	3.063,9	67,3	3.196,8	6.328,0	6.761,0	13.089,0	529,6	124,2	322,9	4.108,0	1,5	3,2
	Septiembre	2.983,1	67,9	3.225,3	6.276,3	6.844,5	13.120,8	535,8	221,2	339,8	4.147,7	1,5	3,2
	Octubre	2.975,7	69,8	3.317,1	6.362,6	6.919,6	13.282,2	474,8	167,7	375,4	4.063,4	1,6	3,3
	Noviembre	3.028,6	70,3	3.425,1	6.524,0	7.087,2	13.611,2	527,6	191,7	333,6	4.151,8	1,6	3,3
	Diciembre	3.279,3	71,4	3.658,5	7.009,2	7.309,2	14.318,3	692,2	121,8	397,6	4.562,3	1,5	3,1
2008	Enero	3.070,6	72,2	3.753,5	6.896,2	7.344,5	14.240,7	763,3	265,4	391,3	4.562,7	1,5	3,1
	Febrero	3.078,0	72,1	3.664,2	6.814,3	7.548,5	14.362,8	710,3	234,7	340,7	4.435,8	1,5	3,2
	Marzo	3.068,9	73,5	3.823,6	6.966,0	7.620,3	14.586,3	671,1	214,3	390,8	4.418,7	1,6	3,3
	Abril	3.164,7	74,4	3.895,5	7.134,6	8.048,9	15.183,6	701,0	143,8	384,0	4.467,9	1,6	3,4
	Mayo	3.177,0	74,3	4.052,8	7.304,1	8.098,5	15.402,6	755,0	139,9	359,1	4.505,3	1,6	3,4
	Junio	3.180,9	74,4	4.058,7	7.314,0	8.126,6	15.440,6	724,4	124,7	386,3	4.490,6	1,6	3,4
	Julio	3.231,2	75,3	4.246,9	7.553,4	8.345,9	15.899,2	754,4	156,0	409,5	4.626,3	1,6	3,4
	Agosto	3.331,5	75,0	4.401,2	7.807,7	8.459,5	16.267,2	744,4	150,0	382,2	4.683,1	1,7	3,5
	Septiembre	3.316,5	75,2	4.391,7	7.783,4	8.456,5	16.239,9	634,3	178,8	421,9	4.626,7	1,7	3,5
	Octubre	3.408,4	76,0	4.323,6	7.807,9	8.567,6	16.375,5	815,1	219,3	387,5	4.906,3	1,6	3,3
	Noviembre	3.409,1	75,8	4.608,0	8.092,9	8.598,4	16.691,3	991,5	220,8	417,0	5.114,2	1,6	3,3
	Diciembre	4.098,1	77,3	4.704,7	8.880,2	8.580,9	17.461,1	1.239,0	191,6	522,3	6.128,3	1,4	2,8
2009	Enero	3.781,3	76,0	4.386,6	8.243,9	8.432,6	16.676,6	759,7	535,5	461,2	5.613,7	1,5	3,0
	Febrero	3.718,1	74,9	4.289,4	8.082,4	8.443,7	16.526,2	851,9	436,0	503,3	5.584,2	1,4	3,0
	Marzo	3.808,6	74,2	4.213,3	8.096,1	8.354,9	16.451,0	552,7	354,4	500,8	5.290,7	1,5	3,1
	Abril	3.912,2	75,3	4.116,5	8.103,9	8.555,6	16.659,5	640,8	255,6	471,2	5.355,1	1,5	3,1
	Mayo	3.844,8	74,1	4.234,9	8.153,8	8.478,5	16.632,2	576,4	305,8	483,2	5.284,2	1,5	3,1
	Junio	3.784,8	73,8	4.254,4	8.113,1	8.529,0	16.642,1	746,3	263,3	519,8	5.388,1	1,5	3,1
	Julio	3.815,6	74,5	4.259,6	8.149,7	8.713,7	16.863,4	861,1	231,4	450,4	5.433,0	1,5	3,1
	Agosto	3.825,4	75,2	4.300,7	8.201,4	8.821,9	17.023,4	938,2	269,3	478,6	5.586,8	1,5	3,0
	Septiembre	3.750,0	76,7	4.202,8	8.029,5	8.841,9	16.871,4	806,5	236,0	538,4	5.407,5	1,5	3,1
	Octubre	3.894,2	75,5	4.219,8	8.189,5	9.146,3	17.335,8	915,1	180,0	479,5	5.544,2	1,5	3,1
	Noviembre	3.918,3	76,1	4.628,3	8.622,7	9.073,3	17.696,0	1.046,5	333,3	516,9	5.891,1	1,5	3,0
	Diciembre	4.230,1	77,4	4.902,2	9.209,6	9.775,1	18.984,7	1.702,6	358,9	554,3	6.923,1	1,3	2,7
2010	Enero	3.984,1	77,2	4.872,2	8.933,5	9.821,5	18.755,1	1.697,5	538,5	543,2	6.840,6	1,3	2,7

(1) La metodología de cálculo y la serie 2000.1 - 2007.12 de las especies monetarias en circulación constan en la Revista "Cuestiones Económicas" del Banco Central del Ecuador, Vol. 23, N° 2, 2007. (2) Se refiere a depósitos en cuenta corriente recibidos por las instituciones bancarias, exigibles mediante la presentación de cheques u otros mecanismos de pago y registro. (3) La oferta monetaria se define como la cantidad de dinero a disposición inmediata de los agentes para realizar transacciones; contablemente el dinero en sentido estricto, es la suma de las especies monetarias en circulación y los depósitos en cuenta corriente. (4) Corresponde a las captaciones de las Otras Sociedades de Depósito, que sin ser de liquidez inmediata, suponen una "segunda línea" de medios de pago a disposición del público. Está formado por los depósitos de ahorro, plazo, operaciones de reporto, fondos de tarjetahabientes y otros depósitos. (5) La liquidez total o dinero en sentido amplio incluye la oferta monetaria y el cuasidinero. (6) Son los depósitos que las instituciones financieras mantienen en el BCE por concepto de encaje. (7) La base monetaria o dinero de alto poder se define contablemente como la suma de la emisión monetaria y las reservas bancarias. En el esquema de dolarización se considera las especies monetarias en circulación, las cajas del sistema bancario (BCE y OSD) y las reservas bancarias en el BCE. (8) El multiplicador monetario es aquel factor, dado ciertos determinantes, que permite crear el dinero secundario, resultado de un proceso de expansión de los activos y pasivos del sistema financiero. A partir de la base monetaria es posible calcular los multiplicadores del dinero en sentido estricto y en sentido amplio.

Fuente: Instituciones Financieras.

## 1.1.2 CAPTACIONES Y CRÉDITO DEL PANORAMA FINANCIERO POR SECTORES

En millones de dólares al final del período

Período			PANORAMA FINANCIERO (1)																
			Depósitos a la vista					Cuasidinero (2)					Crédito al sector privado						
			Total	Gobier- nos prov. y locales	Socieda- des pub. no finan. (empre- sas)	Otras so- ciedades no finan. (empre- sas)	Otros sectores residentes (hogares)	Total	Gobier- nos prov. y locales	Socieda- des pub. no finan. (empre- sas)	Otras so- ciedades no finan. (empre- sas)	Otros sectores residentes (hogares)	Total	Cartera		Cartera		Otros (3)	
														Por vencer (Empre- sas)	Por vencer (Hogares)	Vencida (Empre- sas)	Vencida (Hoga- res)	Empre- sas	Hogares
			a=b+c+d+e	b	c	d	e	f=g+h+i+j	g	h	i	j	k=l+m+n+ o+p+q	l	m	n	o	p	q
2007	Enero	31	3.627,6	335,9	428,5	1.545,1	1.318,0	6.178,8	37,6	145,38	1.052,3	4.943,5	10.114,9	3.975,2	4.594,2	695,2	307,9	518,6	23,9
	Febrero	28	3.682,4	332,1	507,2	1.519,0	1.324,2	6.234,4	23,6	149,7	1.063,2	4.997,9	10.165,7	3.952,0	4.628,5	711,7	327,9	523,5	22,2
	Marzo	31	3.483,1	293,9	421,1	1.438,3	1.329,8	6.198,3	22,9	158,5	1.045,9	4.971,1	10.308,7	3.990,3	4.755,2	705,0	325,0	509,7	23,6
	Abril	30	3.568,8	302,5	489,2	1.423,6	1.353,6	6.379,3	23,8	164,4	1.046,5	5.144,6	10.337,7	3.976,4	4.782,6	712,4	331,8	513,6	20,9
	Mayo	31	3.759,6	353,5	541,5	1.513,9	1.350,8	6.472,3	24,0	161,1	1.076,9	5.210,2	10.460,6	4.001,6	4.873,9	711,1	339,2	512,1	22,7
	Junio	30	3.763,7	383,2	528,8	1.495,4	1.356,3	6.494,6	21,9	183,2	1.156,1	5.133,4	10.587,8	4.082,4	4.968,2	692,9	313,1	510,8	20,5
	Julio	31	3.842,3	393,9	567,5	1.548,6	1.332,3	6.636,4	18,4	203,1	1.122,8	5.292,2	10.744,7	4.080,3	5.075,4	710,7	339,2	511,2	27,9
	Agosto	31	3.964,0	402,4	637,1	1.590,9	1.333,6	6.763,7	22,2	219,1	1.123,7	5.398,7	10.858,5	4.113,4	5.159,6	712,3	337,0	508,1	28,1
	Septiembre	30	3.970,7	469,9	495,4	1.602,1	1.403,3	6.847,2	19,7	211,1	1.102,6	5.513,8	10.961,7	4.104,8	5.257,1	705,3	343,7	516,9	33,9
	Octubre	31	4.133,1	499,9	536,3	1.696,2	1.400,7	6.922,5	19,3	224,3	1.128,1	5.550,9	11.057,5	4.171,0	5.257,0	703,4	353,7	538,0	34,3
	Noviembre	30	4.268,8	525,9	533,0	1.787,5	1.422,4	7.090,2	19,5	222,5	1.139,5	5.708,7	11.236,8	4.224,7	5.321,0	703,8	341,0	613,1	33,2
	Diciembre	31	4.453,6	493,6	500,3	1.810,7	1.649,0	7.312,4	14,7	224,3	1.127,3	5.946,1	11.395,1	4.311,8	5.483,0	684,8	305,2	575,3	35,0
2008	Enero	31	4.627,0	563,2	537,9	2.032,9	1.492,9	7.347,0	14,2	238,0	1.186,9	5.907,9	11.479,7	4.356,62	5.532,0	665,9	325,4	566,1	33,7
	Febrero	29	4.814,1	666,7	707,0	1.899,9	1.540,6	7.551,0	13,1	246,9	1.278,1	6.012,9	11.570,5	4.384,8	5.558,1	679,0	346,9	567,9	33,8
	Marzo	31	4.910,8	589,4	708,1	2.057,8	1.555,5	7.622,9	12,0	250,1	1.254,3	6.106,6	11.772,8	4.530,2	5.611,7	676,7	356,4	562,0	35,8
	Abril	30	4.964,9	698,1	566,6	1.903,6	1.796,6	8.051,8	12,5	265,4	1.275,6	6.498,2	12.021,8	4.633,6	5.708,7	674,5	334,9	590,5	79,7
	Mayo	31	5.227,8	707,0	694,3	1.999,8	1.826,6	8.101,3	12,1	254,1	1.323,5	6.511,6	12.261,2	4.735,8	5.809,6	676,1	353,7	601,4	84,7
	Junio	30	5.253,4	689,3	669,8	2.176,9	1.717,4	8.129,5	12,8	257,4	1.336,1	6.523,2	12.515,1	4.890,0	5.945,4	668,2	330,2	601,2	80,2
	Julio	31	5.527,1	722,2	749,3	2.285,7	1.769,9	8.348,8	11,7	269,7	1.418,2	6.649,2	12.698,1	4.987,2	6.115,1	682,6	323,8	556,9	32,5
	Agosto	31	5.601,7	760,3	675,7	2.346,7	1.818,9	8.475,7	20,3	233,9	1.453,0	6.768,5	13.113,1	5.172,0	6.322,6	688,7	337,4	559,4	33,1
	Septiembre	30	5.468,2	712,2	566,7	2.252,3	1.937,0	8.443,6	21,2	246,8	1.466,7	6.708,9	13.467,4	5.323,3	6.500,1	683,7	335,5	591,8	33,1
	Octubre	31	5.466,7	690,2	667,9	2.267,2	1.841,4	8.579,0	20,6	249,0	1.496,6	6.812,9	13.775,6	5.510,5	6.541,7	686,4	362,0	643,5	31,5
	Noviembre	30	5.803,9	674,7	729,9	2.387,9	2.011,4	8.610,9	24,4	244,1	1.483,4	6.859,0	14.127,2	5.632,3	6.725,8	688,7	382,4	668,7	29,3
	Diciembre	31	5.792,1	635,0	679,8	2.504,5	1.972,7	8.594,2	20,7	199,6	1.510,1	6.863,7	14.300,3	5.707,7	6.838,6	680,0	359,5	689,5	25,0
2009	Enero	31	5.376,9	556,4	618,7	2.353,1	1.848,7	8.450,5	30,5	185,3	1.550,1	6.684,6	14.247,0	5.596,0	6.822,0	688,8	397,3	703,2	39,7
	Febrero	28	5.259,1	523,6	649,4	2.334,0	1.752,2	8.462,5	29,6	188,5	1.569,8	6.674,6	14.201,8	5.524,9	6.771,5	715,2	439,0	721,4	29,9
	Marzo	31	5.096,0	444,4	606,4	2.365,8	1.679,5	8.372,6	30,3	166,0	1.622,2	6.554,1	13.921,7	5.361,4	6.704,0	718,8	426,0	682,9	28,7
	Abril	30	4.895,9	381,5	534,0	2.252,4	1.728,0	8.653,4	32,1	162,3	1.591,0	6.868,0	13.712,3	5.245,7	6.579,4	731,7	431,8	698,1	25,7
	Mayo	31	4.963,6	397,4	465,8	2.392,8	1.707,6	8.495,8	31,5	162,0	1.571,7	6.730,5	13.632,5	5.212,0	6.522,7	734,1	451,6	691,4	20,6
	Junio	30	5.069,4	405,5	547,0	2.413,3	1.703,5	8.546,6	30,2	157,3	1.509,2	6.849,9	13.633,5	5.278,4	6.431,5	721,9	437,2	743,4	21,1
	Julio	31	5.085,6	387,1	569,7	2.364,0	1.764,8	8.731,1	35,4	150,8	1.555,7	6.989,1	13.716,9	5.326,3	6.459,1	737,5	445,1	728,2	20,6
	Agosto	30	5.127,9	394,0	590,6	2.361,8	1.781,6	8.839,2	34,4	133,2	1.633,2	7.038,5	13.749,7	5.307,0	6.515,6	737,7	463,6	705,1	20,7
	Septiembre	30	5.095,5	483,7	581,7	2.300,3	1.729,8	8.859,5	29,8	105,2	1.626,8	7.097,7	13.901,4	5.427,2	6.564,4	733,6	446,3	707,9	22,0
	Octubre	31	5.172,2	530,8	612,7	2.390,4	1.638,3	9.164,1	29,8	93,9	1.678,0	7.362,4	14.096,4	5.427,6	6.684,7	749,8	458,8	753,9	21,4
	Noviembre	30	5.680,6	589,4	666,4	2.542,0	1.882,8	9.089,6	28,1	87,8	1.616,6	7.357,2	14.339,7	5.565,5	6.737,5	767,5	472,8	774,4	22,1
	Diciembre	31	5.876,8	560,5	610,0	2.689,3	2.016,9	9.792,2	25,3	93,5	1.638,1	8.035,2	14.522,6	5.741,2	6.904,1	724,8	402,1	733,3	17,1
2010	Enero	31	5.902,7	634,0	577,8	2.663,0	2.027,9	9.839,3	25,8	81,2	1.721,3	8.011,0	14.416,3	5.642,5	6.835,9	743,5	445,0	730,5	19,0

(1) Corresponde a la consolidación del panorama monetario (PM) y de otras sociedades financieras (OSF).

(2) Se refiere a depósitos de ahorro, depósitos a plazo fijo, operaciones de reporto y otros depósitos.

(3) Se compone de títulos valores y otros activos.

FUENTE: Instituciones financieras.

### 1.2.1 RESERVA INTERNACIONAL DE LIBRE DISPONIBILIDAD

En millones de dólares al final del período

	2009										2010	
	Mar.	Abr.	May.	Jun.	Jul.	Ago.	Sep.	Oct.	Nov.	Dic.	Ene.	Feb.
1. Posición neta en divisas (1.1+1.2+1.3)	2.399,8	2.335,2	1.661,6	1.852,2	2.287,4	3.040,9	3.733,4	3.648,7	4.178,0	2.846,5	2.940,7	2.607,1
1.1 Caja en divisas	354,4	255,6	305,8	263,3	231,4	269,3	236,0	180,0	333,3	358,9	538,5	531,6
1.2 Depósitos netos en bancos e instituciones												
financieras del exterior (1)	784,3	1.285,7	667,0	1.472,0	1,6	1,6	544,4	164,4	570,6	597,0	522,7	288,9
1.3 Inversiones, depósitos a plazo y títulos	1.261,0	793,9	688,7	116,9	2.054,4	2.770,0	2.953,1	3.304,3	3.274,1	1.890,6	1.879,4	1.786,5
2. Oro	774,2	746,1	824,0	789,4	793,2	807,1	841,1	878,5	993,2	918,6	911,0	936,2
3. DEGs	25,4	25,5	26,3	26,4	26,4	26,6	26,9	27,0	27,4	26,7	26,5	25,9
4. Posición de reserva en FMI	25,6	25,7	26,6	26,6	26,6	26,8	27,2	27,3	27,6	26,9	26,7	26,3
5. Posición con ALADI	19,0	9,8	55,9	-19,6	18,1	20,1	-3,9	23,3	10,4	-26,7	13,4	7,5
RILD (1+2+3+4+5)	3.244,1	3.142,3	2.594,4	2.675,0	3.151,8	3.921,6	4.624,7	4.604,8	5.236,7	3.792,1	3.918,2	3.603,0

(1) Se deduce el valor correspondiente a los swaps de oro.

FUENTE: Banco Central del Ecuador.



## 1.2.2 CUENTAS MONETARIAS: BANCO CENTRAL DEL ECUADOR

En millones de dólares al final del período

	2009										2010	
	Mar.	Abr.	May.	Jun.	Jul.	Ago.	Sep.	Oct.	Nov.	Dic.	Ene.	Feb.
<b>I. ACTIVOS EXTERNOS NETOS (a+b)</b>	<b>4.753,4</b>	<b>4.615,4</b>	<b>4.150,9</b>	<b>4.181,9</b>	<b>4.631,0</b>	<b>5.395,4</b>	<b>6.186,0</b>	<b>6.139,4</b>	<b>6.426,2</b>	<b>4.982,1</b>	<b>5.085,5</b>	<b>4.763,1</b>
a. Reserva internacional de libre disponibilidad	3.244,1	3.142,3	2.594,4	2.675,0	3.151,8	3.921,6	4.624,7	4.604,8	5.236,7	3.792,1	3.918,2	3.603,0
b. Otros activos externos netos (b.1-b.2)	1.509,3	1.473,1	1.556,5	1.506,9	1.479,2	1.473,8	1.561,3	1.534,6	1.189,5	1.190,1	1.167,3	1.160,1
b.1 Activos	1.514,5	1.478,7	1.561,9	1.512,3	1.485,1	1.479,7	1.568,3	1.542,0	1.196,9	1.197,7	1.175,3	1.168,1
b.2 Pasivos	5,2	5,6	5,4	5,5	5,9	5,9	7,0	7,4	7,4	7,6	8,0	8,0
<b>II. ACTIVOS INTERNOS NETOS (c+d)</b>	<b>-3.091,0</b>	<b>-2.967,3</b>	<b>-2.620,4</b>	<b>-2.394,0</b>	<b>-2.718,0</b>	<b>-3.402,8</b>	<b>-4.258,5</b>	<b>-4.045,1</b>	<b>-4.100,8</b>	<b>-2.072,0</b>	<b>-2.123,0</b>	<b>-2.054,2</b>
c. Crédito interno (c.1+c.2+c.3+c.4+c.5)	-2.170,0	-2.078,0	-1.650,0	-1.461,4	-1.781,4	-2.455,2	-3.278,4	-3.027,5	-3.343,2	-1.386,6	-1.469,1	-1.241,4
c.1 Crédito neto al gobierno central	-1.216,6	-1.143,4	-761,5	-489,8	-817,6	-1.732,5	-2.192,9	-1.763,0	-2.100,7	-825,0	-1.085,9	-761,6
c.1.1 Crédito	55,9	56,0	57,2	64,0	67,2	68,6	68,5	123,5	123,5	69,1	70,5	58,7
c.1.2 Depósitos y otros pasivos	1.272,6	1.199,4	818,7	553,9	884,8	1.801,2	2.261,4	1.886,5	2.224,2	894,1	1.156,4	820,2
c.1.2.1 Depósitos Tesoro Nacional	703,0	737,5	410,6	169,0	335,5	1.272,4	1.764,3	1.389,8	1.738,9	397,8	497,4	278,3
c.1.2.2 Otros depósitos (Brady)	1,2	1,2	1,2	1,2	1,2	1,2	1,2	1,2	1,2	1,2	1,2	1,2
c.1.2.3 Cuentas por pagar	1,9	1,6	1,4	1,2	1,3	1,5	1,5	2,0	1,4	2,0	20,8	20,9
c.1.2.4 Dep. otras entidades gob. central	566,5	459,2	405,5	382,4	546,8	526,1	494,4	493,5	482,7	493,3	636,9	519,9
c.2 Crédito a los gobiernos provinciales y locales	2,6	2,6	2,5	2,5	2,5	2,5	2,5	2,5	2,5	2,4	2,4	2,4
c.3 Crédito neto fondos de seguridad social (1)	-1.099,7	-1.080,8	-1.033,9	-1.116,6	-1.109,0	-867,4	-1.229,3	-1.408,2	-1.385,7	-1.229,8	-1.049,1	-1.162,8
c.4 Crédito al sistema financiero	106,1	106,1	105,5	105,4	105,8	105,5	105,4	105,6	105,3	625,4	623,3	645,8
c.4.1 Crédito otras sociedades de depósito	105,9	105,9	105,3	105,2	105,7	105,4	105,2	105,5	105,2	335,3	333,2	355,7
c.4.1.1 Crédito	14,1	14,3	14,1	14,2	14,3	14,4	14,2	14,2	14,2	14,3	14,4	14,3
c.4.1.2 Títulos	89,2	89,2	89,2	89,2	89,2	89,2	89,2	89,2	89,2	319,2	317,0	339,7
c.4.1.3 Otros títulos valores (repos)	0,0	0,0	0,0	0,0	0,0	0,0	0,0	0,0	0,0	0,0	0,0	0,0
c.4.1.4 Otros (Capitaliz. bcos.+ otros activos)	2,5	2,4	1,9	1,8	2,1	1,8	1,8	2,1	1,7	1,7	1,9	1,7
c.4.2 Crédito otras sociedades financieras (CFN)	0,2	0,2	0,2	0,2	0,2	0,2	0,2	0,2	0,1	290,1	290,1	290,1
c.5 Crédito al sector privado (particulares)	37,7	37,6	37,4	37,1	36,9	36,7	36,1	35,7	35,5	40,3	40,1	34,7
d. Activos netos no clasificados (d.1-d.2)	-921,0	-889,3	-970,3	-932,5	-936,6	-947,5	-980,1	-1.017,6	-757,6	-685,4	-653,8	-812,8
d.1 Activos	521,6	521,3	526,5	526,2	525,8	525,6	525,3	525,2	527,9	521,4	521,3	522,2
d.2 Pasivos	1.442,6	1.410,6	1.496,8	1.458,7	1.462,4	1.473,2	1.505,5	1.542,8	1.285,6	1.206,7	1.175,1	1.335,0
<b>III. PASIVOS MONETARIOS Y OTRAS OBLIGACIONES</b>												
(I+II)=(e+f)	1.662,4	1.648,1	1.530,5	1.787,9	1.913,0	1.992,6	1.927,5	2.094,4	2.325,4	2.910,1	2.962,5	2.708,9
e. Pasivos Monetarios (e.1+e.2)	626,9	716,1	650,5	820,1	935,6	1.013,5	883,2	990,6	1.122,6	1.779,9	1.774,8	1.521,9
e.1 Emisión monetaria	74,2	75,3	74,1	73,8	74,5	75,2	76,7	75,5	76,1	77,4	77,2	77,4
e.1.1 Emisión monetaria (antigua) (2)	0,0	0,0	0,0	0,0	0,0	0,0	0,0	0,0	0,0	0,0	0,0	0,0
e.1.2 Emisión monetaria (nueva) (3)	74,2	75,3	74,1	73,8	74,5	75,2	76,7	75,5	76,1	77,4	77,2	77,4
e.2 Reservas bancarias	552,7	640,8	576,4	746,3	861,1	938,2	806,5	915,1	1.046,5	1.702,6	1.697,5	1.444,5
e.2.1 Depósitos otras sociedades de depósito	519,4	590,7	528,0	691,4	803,6	888,7	757,5	869,5	801,6	1.390,0	1.277,9	1.108,0
e.2.2 Depósitos otras sociedades financieras (CFN)	33,4	50,1	48,4	54,9	57,5	49,5	49,0	45,6	244,9	312,6	419,6	336,5
f. Otras obligaciones del BCE (f.1+f.2+f.3+f.4)	1.035,5	932,0	880,0	967,8	977,4	979,1	1.044,4	1.103,8	1.202,7	1.130,2	1.187,8	1.186,9
f.1 Bonos de estabilización	0,0	0,0	0,0	0,0	0,0	0,0	0,0	0,0	0,0	0,0	0,0	0,0
f.2 Títulos Banco Central del Ecuador	0,0	0,0	0,0	0,0	0,0	0,0	0,0	0,0	0,0	0,0	0,0	0,0
f.3 Depósitos monetarios	882,8	779,5	728,7	815,0	826,0	827,2	892,6	952,2	1.052,0	974,3	1.030,1	1.177,7
f.3.1 Depósitos gobiernos locales	395,5	341,3	361,9	368,9	354,4	361,8	445,6	489,5	547,1	512,3	586,3	633,4
f.3.2 Dep. sociedades púb. no finan. (empresas)	487,0	437,6	366,4	445,8	471,4	465,0	446,3	462,1	504,8	460,9	434,9	542,9
f.3.3 Depósitos sector privado (empresas y hogares)	0,3	0,5	0,5	0,3	0,3	0,4	0,7	0,6	0,1	1,2	8,9	1,5
f.4 Cuentas por pagar	152,8	152,5	151,3	152,8	151,3	151,9	151,7	151,6	150,7	155,8	157,7	9,2

(1) El signo negativo significa acumulación de depósitos.

(2) Corresponde a la emisión monetaria en sucres expresada en dólares.

(3) Corresponde a la moneda fraccionaria puesta en circulación.

FUENTE: Banco Central del Ecuador.

### 1.2.3 RESUMEN DEL SISTEMA DE BALANCES: BANCO CENTRAL DEL ECUADOR

En millones de dólares al final del período

	2007	2008										
	Dic.	Ene.	Feb.	Mar.	Abr.	May.	Jun.	Jul.	Ago.	Sep.	Oct.	Nov.
<b>SISTEMA DE CANJE</b>	<b>0,0</b>	<b>0,0</b>	<b>0,0</b>	<b>0,0</b>	<b>0,0</b>	<b>0,0</b>	<b>0,0</b>	<b>0,0</b>	<b>0,0</b>	<b>0,0</b>	<b>0,0</b>	<b>0,0</b>
Reserva internacional de libre disponibilidad (a)	71,4	72,2	72,1	73,5	74,4	74,3	74,4	75,3	75,0	75,2	76,0	75,8
Emisión monetaria	-71,4	-72,2	-72,1	-73,5	-74,4	-74,3	-74,4	-75,3	-75,0	-75,2	-76,0	-75,8
Emisión monetaria (antigua)	0,0	0,0	0,0	0,0	0,0	0,0	0,0	0,0	0,0	0,0	0,0	0,0
Emisión monetaria (nueva)	-71,4	-72,2	-72,1	-73,5	-74,4	-74,3	-74,4	-75,3	-75,0	-75,2	-76,0	-75,8
<b>SISTEMA DE RESERVA FINANCIERA</b>	<b>0,0</b>	<b>0,0</b>	<b>0,0</b>	<b>0,0</b>	<b>0,0</b>	<b>0,0</b>	<b>0,0</b>	<b>0,0</b>	<b>0,0</b>	<b>0,0</b>	<b>0,0</b>	<b>0,0</b>
Reserva internacional de libre disponibilidad (b)	692,2	763,3	710,3	671,1	701,0	755,0	724,4	754,4	744,4	634,3	815,1	991,5
Depósitos y obligaciones (reservas bancarias)	-692,2	-763,3	-710,3	-671,1	-701,0	-755,0	-724,4	-754,4	-744,4	-634,3	-815,1	-991,5
Bonos de estabilización monetaria	0,0	0,0	0,0	0,0	0,0	0,0	0,0	0,0	0,0	0,0	0,0	0,0
<b>SISTEMA DE OPERACIONES</b>	<b>0,0</b>	<b>0,0</b>	<b>0,0</b>	<b>0,0</b>	<b>0,0</b>	<b>0,0</b>	<b>0,0</b>	<b>0,0</b>	<b>0,0</b>	<b>0,0</b>	<b>0,0</b>	<b>0,0</b>
Saldo reserva internacional de libre disponibilidad (c)	2.757,2	2.675,5	3.207,0	3.398,9	4.823,7	5.045,5	5.304,4	5.331,7	5.552,9	5.802,0	5.382,4	4.944,2
Operaciones de reporto	0,0	0,0	0,0	0,0	0,0	0,0	0,0	0,0	0,0	0,0	0,0	0,0
Títulos del Tesoro Nacional	508,2	505,0	495,1	493,4	524,6	490,3	477,0	471,1	512,0	514,0	498,5	488,8
Depósitos del sector público no financiero	-3.197,6	-3.121,3	-3.643,5	-3.833,0	-5.286,7	-5.476,2	-5.753,8	-5.769,7	-6.006,3	-6.256,4	-5.872,4	-5.424,4
Depósitos de particulares	-13,6	-4,9	-5,1	-5,2	-7,1	-5,3	-5,5	-4,8	-6,2	-6,0	-4,8	-5,0
Pasivos externos de mediano y largo plazos (1)	-4,2	-4,4	-3,5	-4,1	-4,4	-4,2	-4,4	-2,4	-2,4	-3,5	-3,7	-3,5
Títulos Banco Central del Ecuador	-50,0	-50,0	-50,0	-50,0	-50,0	-50,0	-17,8	-26,0	-50,0	-50,0	0,0	0,0
<b>SISTEMA DE OTRAS OPERACIONES DEL BCE</b>	<b>0,0</b>	<b>0,0</b>	<b>0,0</b>	<b>0,0</b>	<b>0,0</b>	<b>0,0</b>	<b>0,0</b>	<b>0,0</b>	<b>0,0</b>	<b>0,0</b>	<b>0,0</b>	<b>0,0</b>
<b>Activos</b>	<b>2.431,5</b>	<b>2.518,9</b>	<b>2.569,7</b>	<b>2.458,4</b>	<b>2.411,7</b>	<b>2.426,3</b>	<b>2.485,3</b>	<b>2.484,3</b>	<b>2.421,7</b>	<b>2.473,8</b>	<b>2.354,2</b>	<b>2.439,0</b>
Otros activos externos (2)	1.076,0	1.160,1	1.200,3	1.147,4	1.092,6	1.108,3	1.150,6	1.139,3	1.112,2	1.161,3	1.032,3	1.105,1
Títulos del Tesoro Nacional	660,1	663,2	674,9	622,7	593,6	631,5	649,3	659,8	624,2	628,1	638,9	652,1
Crédito a los gobiernos provinciales y locales	2,8	2,8	2,8	2,8	2,7	2,7	2,7	2,6	2,6	2,6	2,6	2,6
Crédito al sistema financiero	109,9	110,3	110,2	105,8	136,0	106,1	105,5	105,8	105,9	105,5	105,7	105,7
Crédito al sector privado	40,8	41,3	41,1	41,0	39,4	39,5	39,5	39,5	39,3	38,9	38,5	37,9
Activos financieros	92,1	92,0	91,4	90,8	99,4	90,6	90,1	89,6	89,5	89,2	88,2	87,8
Activos no financieros	449,9	449,3	449,1	447,9	448,1	447,6	447,6	447,7	448,0	448,1	447,9	447,6
<b>Pasivos y Capital</b>	<b>2.431,5</b>	<b>2.518,9</b>	<b>2.569,7</b>	<b>2.458,4</b>	<b>2.411,7</b>	<b>2.426,3</b>	<b>2.485,3</b>	<b>2.484,3</b>	<b>2.421,7</b>	<b>2.473,8</b>	<b>2.354,2</b>	<b>2.439,0</b>
Otros pasivos (3)	516,0	597,9	599,1	510,1	507,3	507,9	517,7	517,6	512,2	515,1	511,7	512,4
Capital y Reservas	1.718,5	1.823,0	1.863,8	1.833,8	1.779,7	1.779,6	1.829,7	1.821,9	1.737,7	1.780,3	1.658,3	1.736,8
Superávit por valuaciones	82,4	82,4	82,4	82,4	82,4	82,4	82,4	82,4	82,4	82,4	82,4	82,4
Resultados netos	114,6	15,6	24,5	32,1	42,3	56,4	55,4	62,4	89,4	96,0	101,7	107,4
<b>Memo ítem:</b>												
Total reserva internacional de libre disponibilidad (a+b+c)	3.520,8	3.511,1	3.989,4	4.143,6	5.599,1	5.874,7	6.103,1	6.161,4	6.372,3	6.511,4	6.273,6	6.011,5

(1) Corresponde a obligaciones con el FMI y el FLAR.

(2) Incluye aportes a organismos internacionales, pesos andinos y el colateral de los intereses de los bonos Brady.

(3) Incluye resultados netos, ajustes cambiarios, provisiones y otros pasivos.

FUENTE: Banco Central del Ecuador.

**En millones de dólares al final del período**

$$\frac{\dots}{\dots}$$

**1.2.4 BALANCE SECTORIAL: BANCO CENTRAL DEL ECUADOR (Cont.)**  
**En millones de dólares al final del período**

2009													2010
	Mar.	Abr.	May.	Jun.	Jul.	Ago.	Sep.	Oct.	Nov.	Dic.	Ene.	Feb.	
<b>X. DEPOSITOS EXCLUIDOS EN LA DEFINICION DE DINERO EN SENTIDO AMPLIO (f+g)</b>													
f. Depósitos transferibles	3.580,6	3.541,8	3.018,6	3.011,2	3.418,0	4.155,7	4.882,1	4.823,1	5.076,0	4.192,5	4.120,8	3.723,5	
Gobierno Central	2.955,1	2.917,4	2.664,3	2.749,5	3.154,8	3.936,6	4.601,1	4.516,4	4.619,6	3.730,1	3.728,9	3.368,4	
Fondos de la seguridad social	909,8	818,9	661,0	499,0	799,3	1.734,7	2.162,7	1.785,5	1.973,2	663,4	958,7	661,5	
Otras sociedades de depósito	1.099,6	1.080,7	1.033,9	1.116,5	1.109,0	867,3	1.229,2	1.408,1	1.385,6	1.229,7	1.049,1	1.162,7	
No residentes	519,3	590,7	527,9	691,3	803,6	888,7	757,4	869,5	801,6	1.389,9	1.277,9	1.107,1	
g. Otros depósitos	426,3	427,1	441,4	442,6	442,9	446,0	451,8	453,4	459,1	447,0	443,2	437,0	
Gobierno Central	625,5	624,4	354,3	261,7	263,2	219,1	281,0	306,7	456,5	462,4	391,9	355,1	
Fondos de la seguridad social (IESS)	360,9	379,0	156,2	53,6	84,1	64,9	97,2	99,0	249,6	228,8	176,9	137,8	
Gobiernos provinciales y locales	0,0	0,0	0,0	0,0	0,0	0,1	0,1	0,1	0,1	0,1	0,0	0,0	
Sociedades públicas no financieras	6,8	3,9	6,6	5,8	7,7	8,9	6,9	3,8	6,2	5,1	5,9	7,4	
Otras sociedades de depósito	253,2	236,4	186,4	197,1	165,9	139,7	170,2	196,8	193,6	221,5	201,7	201,7	
Otras sociedades financieras	0,0	0,0	0,0	0,0	0,0	0,0	0,0	0,0	0,0	0,0	0,0	0,9	
Otros sectores residentes	0,2	0,2	0,3	0,3	0,3	0,3	0,3	0,3	0,3	0,3	0,2	0,2	
No residentes	0,0	0,0	0,0	0,0	0,0	0,0	0,0	0,0	0,0	0,0	0,0	0,0	
	4,4	4,7	4,8	4,8	5,2	5,2	6,3	6,6	6,7	6,7	7,1	7,1	
<b>XI. VALORES DISTINTOS DE ACCIONES EXCLUIDOS DE LA DEFINICION DE DINERO EN SENTIDO AMPLIO (h)</b>													
h. Otras sociedades de depósito	0,0	0,0	0,0	0,0	0,0	0,0	0,0	0,0	0,0	0,0	0,0	0,0	
Bonos estabilización bancos privados	0,0	0,0	0,0	0,0	0,0	0,0	0,0	0,0	0,0	0,0	0,0	0,0	
Títulos del Banco Central del Ecuador	0,0	0,0	0,0	0,0	0,0	0,0	0,0	0,0	0,0	0,0	0,0	0,0	
Descuento en títulos del BCE	0,0	0,0	0,0	0,0	0,0	0,0	0,0	0,0	0,0	0,0	0,0	0,0	
<b>XII. PRESTAMOS (i)</b>													
i. No residentes	0,7	0,8	0,6	1,0	0,7	0,7	2,2	0,7	0,7	16,3	8,6	11,7	
Swaps oro monetario	0,7	0,8	0,6	1,0	0,7	0,7	2,2	0,7	0,7	16,3	8,6	11,7	
Otros	0,0	0,0	0,0	0,0	0,0	0,0	0,0	0,0	0,0	0,0	0,0	0,0	
Oblig. con el FLAR	0,0	0,0	0,0	0,4	0,0	0,0	1,5	0,0	0,0	15,4	7,7	10,9	
Oblig. con el Fondo Monetario Internacional	0,0	0,0	0,0	0,0	0,0	0,0	0,0	0,0	0,0	0,0	0,0	0,0	
Endudamiento externo por cuenta Gobierno Nacional	0,0	0,0	0,0	0,0	0,0	0,0	0,0	0,0	0,0	0,0	0,0	0,0	
Intereses por pagar	0,5	0,5	0,5	0,5	0,5	0,5	0,5	0,5	0,5	0,5	0,5	0,5	
Obligaciones créditos especiales	0,1	0,2	0,0	0,0	0,1	0,1	0,1	0,1	0,1	0,3	0,3	0,2	
	0,1	0,1	0,1	0,1	0,1	0,1	0,1	0,1	0,1	0,1	0,1	0,1	
<b>XIII. OTRAS CUENTAS POR PAGAR (j + k)</b>													
j. Créditos comerciales y anticipos	644,8	645,6	642,3	674,1	648,6	632,8	637,0	633,0	628,6	664,8	650,9	512,7	
Gobierno Central	14,9	13,9	9,0	39,6	13,5	15,6	17,9	13,5	11,8	43,6	37,5	40,8	
Gobiernos provinciales y locales	1,9	1,6	1,4	1,2	1,3	1,5	1,5	2,0	1,4	2,0	20,8	20,9	
Otras sociedades de depósito	0,0	0,0	0,0	0,0	0,0	0,0	0,0	0,0	0,0	0,0	0,0	0,0	
Otras sociedades financieras	2,1	2,1	2,1	2,1	2,1	2,0	2,0	2,1	2,1	2,1	2,1	3,1	
Otros sectores residentes	0,0	0,0	0,0	0,0	0,0	0,0	0,0	0,0	0,0	0,0	0,0	0,0	
No residentes	5,0	5,1	4,5	6,0	5,2	5,0	5,4	5,2	4,9	7,3	8,6	4,8	
k. Otros	6,0	5,0	1,0	30,3	4,9	7,0	9,0	4,3	3,5	32,3	6,0	12,0	
Sectores residentes	629,8	631,7	633,2	634,5	635,1	617,2	619,0	619,6	616,8	621,1	613,4	472,0	
	629,8	631,7	633,2	634,5	635,1	617,2	619,0	619,6	616,8	621,1	613,4	472,0	
<b>XIV. ACCIONES Y OTRAS PARTICIPACIONES DE CAPITAL</b>													
Fondos aportados	976,8	944,4	1.029,2	990,7	994,1	1.005,0	1.035,9	1.073,1	815,3	738,1	711,2	868,0	
Utilidades retenidas	2,5	2,5	2,5	2,5	2,5	2,5	2,5	2,5	2,5	2,5	2,5	2,5	
Reservas generales y especiales	-989,5	-992,0	-988,1	-977,6	-977,7	-980,5	-983,8	-983,7	31,8	25,8	1,0	156,5	
Ajuste por valoración	1.924,6	1.894,6	1.975,6	1.926,1	1.929,8	1.943,6	1.977,7	2.014,8	739,9	668,3	666,3	690,0	
	39,2	39,2	39,3	39,8	39,5	39,5	39,5	39,5	41,2	41,4	41,4	19,1	

### 1.3.1 CUENTAS MONETARIAS: OTRAS SOCIEDADES DE DEPÓSITO (OSD) (1)

En millones de dólares al final del período

	2009											2010
	Feb.	Mar.	Abr.	May.	Jun.	Jul.	Ago.	Sep.	Oct.	Nov.	Dic.	Ene.
<b>I. ACTIVOS EXTERNOS NETOS (a - b)</b>	<b>3.377,5</b>	<b>3.756,8</b>	<b>4.135,1</b>	<b>4.059,9</b>	<b>3.746,7</b>	<b>3.778,8</b>	<b>3.961,2</b>	<b>3.810,8</b>	<b>3.654,5</b>	<b>3.830,2</b>	<b>4.180,1</b>	<b>4.353,5</b>
a. Activos	4.361,4	4.721,0	5.010,9	4.987,7	4.661,7	4.654,1	4.817,2	4.672,4	4.534,9	4.699,4	5.009,6	5.186,6
b. Pasivos	983,8	964,3	875,8	927,8	915,0	875,3	856,0	861,6	880,4	869,2	829,5	833,1
<b>II. ACTIVOS INTERNOS NETOS (c + d + e)</b>	<b>9.355,4</b>	<b>8.811,1</b>	<b>8.618,5</b>	<b>8.653,2</b>	<b>9.036,5</b>	<b>9.194,4</b>	<b>9.161,3</b>	<b>9.233,6</b>	<b>9.711,2</b>	<b>9.870,8</b>	<b>10.496,2</b>	<b>10.338,7</b>
<b>c. Crédito interno (c.1+c.2+c.3+c.4+c.5+c.6+c.7)</b>	<b>11.480,8</b>	<b>11.238,0</b>	<b>10.883,9</b>	<b>10.969,0</b>	<b>11.266,4</b>	<b>11.354,7</b>	<b>11.216,9</b>	<b>11.686,0</b>	<b>12.077,5</b>	<b>12.434,2</b>	<b>12.519,7</b>	<b>12.384,6</b>
<b>c.1 Crédito neto al gobierno central (c.1.1-c.1.2)</b>	<b>-1.340,8</b>	<b>-1.322,8</b>	<b>-1.376,6</b>	<b>-1.354,1</b>	<b>-1.299,3</b>	<b>-1.330,4</b>	<b>-1.304,0</b>	<b>-1.090,9</b>	<b>-1.029,6</b>	<b>-963,5</b>	<b>-1.038,4</b>	<b>-1.107,1</b>
c.1.1 Crédito	138,1	138,1	122,7	121,3	129,7	141,4	146,7	161,7	145,5	152,9	141,4	139,6
c.1.2 Depósitos y otros pasivos	1.478,9	1.461,0	1.499,3	1.475,4	1.429,0	1.471,8	1.450,6	1.252,6	1.175,1	1.116,4	1.179,7	1.246,7
<b>c.2 Depósitos fondos seguridad social (2)</b>	<b>-638,6</b>	<b>-629,2</b>	<b>-653,1</b>	<b>-689,3</b>	<b>-598,7</b>	<b>-555,2</b>	<b>-554,9</b>	<b>-519,2</b>	<b>-378,4</b>	<b>-323,3</b>	<b>-327,0</b>	<b>-325,9</b>
<b>c.3 Crédito sociedades públicas no finan. (empresas)</b>	<b>1,7</b>	<b>1,7</b>	<b>1,9</b>	<b>1,7</b>	<b>1,0</b>	<b>0,9</b>	<b>0,9</b>	<b>0,9</b>	<b>0,9</b>	<b>0,8</b>	<b>0,9</b>	<b>0,9</b>
<b>c.4 Crédito gobiernos provinciales y locales</b>	<b>11,3</b>	<b>14,0</b>	<b>13,4</b>	<b>12,4</b>	<b>10,5</b>	<b>11,7</b>	<b>11,2</b>	<b>10,3</b>	<b>9,5</b>	<b>11,0</b>	<b>14,7</b>	<b>12,9</b>
<b>c.5 Crédito neto otras sociedades financieras (c.5.1-c.5.2)</b>	<b>-341,4</b>	<b>-293,4</b>	<b>-328,8</b>	<b>-103,2</b>	<b>69,5</b>	<b>74,4</b>	<b>-108,4</b>	<b>-21,0</b>	<b>9,2</b>	<b>15,6</b>	<b>-35,2</b>	<b>-2,5</b>
c.5.1 Crédito (3)	550,0	583,5	583,2	784,4	911,8	930,8	921,2	963,9	973,2	951,9	958,5	1.020,7
c.5.2 Depósitos y otros pasivos (4)	891,5	876,9	912,0	887,6	842,3	856,4	1.029,6	984,9	963,9	936,3	993,7	1.023,3
<b>c.6 Crédito neto entidades off-shore (c.6.1-c.6.2)</b>	<b>52,5</b>	<b>51,8</b>	<b>39,1</b>	<b>28,5</b>	<b>32,1</b>	<b>36,3</b>	<b>40,1</b>	<b>41,3</b>	<b>37,6</b>	<b>45,4</b>	<b>40,2</b>	<b>60,8</b>
c.6.1 Crédito (5)	65,8	66,2	63,9	58,4	57,2	55,4	60,2	61,2	70,3	73,1	73,3	87,2
c.6.2 Depósitos y otros pasivos (6)	13,3	14,4	24,8	29,9	25,1	19,1	20,2	19,9	32,7	27,7	33,1	26,4
<b>c.7 Crédito al sector privado (empresas y hogares) (c.7.1+c.7.2+c.7.3)</b>	<b>13.736,1</b>	<b>13.416,0</b>	<b>13.188,0</b>	<b>13.073,0</b>	<b>13.051,3</b>	<b>13.117,0</b>	<b>13.132,0</b>	<b>13.264,5</b>	<b>13.428,3</b>	<b>13.648,2</b>	<b>13.864,4</b>	<b>13.745,5</b>
c.7.1 Cartera (c.7.1.1+c.7.1.2)	13.129,0	12.846,1	12.604,2	12.498,2	12.421,3	12.501,6	12.542,0	12.672,6	12.803,0	13.013,5	13.232,8	13.124,9
c.7.1.1 Por vencer	11.988,1	11.715,3	11.463,3	11.336,6	11.287,2	11.356,1	11.377,2	11.532,9	11.647,7	11.831,4	12.162,7	11.998,4
c.7.1.2 Vencida	1.140,9	1.130,9	1.140,9	1.161,6	1.134,1	1.145,5	1.164,8	1.139,7	1.155,3	1.182,1	1.170,1	1.126,6
c.7.2 Títulos valores	240,7	200,5	203,1	191,7	241,1	229,6	193,3	200,1	233,8	237,7	262,7	253,3
c.7.3 Otros activos(7)	366,4	369,3	380,7	383,1	388,9	385,7	396,8	391,5	397,0	368,9	367,3	367,3
<b>d. Posición neta con el BCE (d.1-d.2)</b>	<b>851,2</b>	<b>544,1</b>	<b>605,1</b>	<b>550,7</b>	<b>714,2</b>	<b>816,3</b>	<b>913,1</b>	<b>774,2</b>	<b>848,8</b>	<b>801,8</b>	<b>1.342,0</b>	<b>1.228,8</b>
<b>d.1 Reservas internas (d.1.1+d.1.2+d.1.3+d.1.4)</b>	<b>866,4</b>	<b>559,3</b>	<b>620,2</b>	<b>565,8</b>	<b>729,4</b>	<b>831,5</b>	<b>729,4</b>	<b>789,4</b>	<b>864,0</b>	<b>817,0</b>	<b>1.357,2</b>	<b>1.243,9</b>
d.1.1 Caja	0,0	0,0	0,0	0,0	0,0	0,0	0,0	0,0	0,0	0,0	0,0	0,0
d.1.2 Depósitos en el BCE (8)	862,9	555,5	618,3	561,8	725,5	827,7	924,4	785,9	860,9	813,4	1.353,3	1.233,2
d.1.3 Títulos para encaje	0,0	0,0	0,0	0,0	0,0	0,0	0,0	0,0	0,0	0,0	0,0	0,0
d.1.4 Títulos TBC	3,5	3,8	1,9	4,0	3,9	3,8	3,9	3,5	3,1	3,7	3,9	10,7
<b>d.2 Pasivos (d.2.1+d.2.2+d.2.3)</b>	<b>15,1</b>	<b>15,1</b>	<b>15,1</b>	<b>15,1</b>	<b>15,1</b>	<b>15,2</b>	<b>15,2</b>	<b>15,1</b>	<b>15,2</b>	<b>15,2</b>	<b>15,1</b>	<b>15,1</b>
d.2.1 Depósitos	0,0	0,0	0,0	0,0	0,0	0,0	0,0	0,0	0,0	0,0	0,0	0,0
d.2.2 Otros pasivos (Préstamos) (9)	15,1	15,1	15,1	15,1	15,1	15,2	15,2	15,1	15,2	15,2	15,1	15,1
d.2.3 Operaciones de reporte	0,0	0,0	0,0	0,0	0,0	0,0	0,0	0,0	0,0	0,0	0,0	0,0
<b>e. Otros activos netos no clasificados (e.1-e.2)</b>	<b>-2.976,7</b>	<b>-2.971,1</b>	<b>-2.870,5</b>	<b>-2.866,5</b>	<b>-2.944,1</b>	<b>-2.976,6</b>	<b>-2.968,8</b>	<b>-3.226,6</b>	<b>-3.215,2</b>	<b>-3.365,2</b>	<b>-3.365,0</b>	<b>-3.274,7</b>
e.1 Activos (10) (11)	3.400,3	3.417,6	3.496,5	3.597,8	3.537,9	3.581,6	3.731,8	3.758,9	3.854,1	3.818,6	3.573,4	3.892,6
e.2 Pasivos	6.377,0	6.388,7	6.367,0	6.464,2	6.482,0	6.558,2	6.700,5	6.985,4	7.069,2	7.183,8	6.938,9	7.167,3
<b>III. PASIVOS FINANCIEROS (I + II = f + g)</b>	<b>12.733,1</b>	<b>12.568,1</b>	<b>12.753,8</b>	<b>12.713,3</b>	<b>12.783,4</b>	<b>12.973,3</b>	<b>13.122,7</b>	<b>13.044,7</b>	<b>13.365,9</b>	<b>13.701,3</b>	<b>14.676,7</b>	<b>14.692,4</b>
<b>f. Pasivos monetarios (f.1 + f.2)</b>	<b>12.733,1</b>	<b>12.568,2</b>	<b>12.753,8</b>	<b>12.713,3</b>	<b>12.783,4</b>	<b>12.973,3</b>	<b>13.122,7</b>	<b>13.044,7</b>	<b>13.366,1</b>	<b>13.701,6</b>	<b>14.677,3</b>	<b>14.693,7</b>
<b>f.1 Depósitos a la vista (f.1.1+f.1.2+f.1.3+f.1.4)</b>	<b>4.289,4</b>	<b>4.213,3</b>	<b>4.116,5</b>	<b>4.234,9</b>	<b>4.254,4</b>	<b>4.259,6</b>	<b>4.300,7</b>	<b>4.202,8</b>	<b>4.219,8</b>	<b>4.628,3</b>	<b>4.902,2</b>	<b>4.872,2</b>
f.1.1 Sociedades públicas no financieras	139,6	119,4	96,4	99,5	101,2	98,3	125,6	135,4	150,7	161,6	149,1	142,9
f.1.2 Gobiernos estatales y provinciales	64,5	48,9	40,2	35,5	36,7	32,8	32,1	38,1	41,3	42,3	48,2	47,7
f.1.3 Otras sociedades no financieras	2.334,0	2.365,8	2.252,4	2.392,8	2.413,4	2.364,0	2.361,8	2.390,4	2.542,0	2.689,3	2.663,0	2.603,0
f.1.4 Otros sectores residentes	1.751,2	1.679,2	1.727,5	1.707,1	1.703,2	1.764,5	1.781,2	1.729,1	1.637,5	1.882,4	2.015,6	2.018,6
<b>f.2 Cuasidinero (f.2.1 + f.2.2 + f.2.3 + f.2.4 + f.2.5)</b>	<b>8.443,7</b>	<b>8.354,9</b>	<b>8.637,3</b>	<b>8.478,5</b>	<b>8.529,0</b>	<b>8.713,7</b>	<b>8.821,9</b>	<b>8.841,9</b>	<b>9.073,3</b>	<b>9.073,3</b>	<b>9.771,5</b>	<b>9.821,5</b>
f.2.1 Depósitos de ahorro	4.076,7	3.977,4	4.232,5	4.131,7	4.106,8	4.213,4	4.214,7	4.204,5	4.401,6	4.333,7	4.810,6	4.693,9
f.2.2 Depósitos a plazo fijo	3.863,7	3.858,0	3.881,8	3.840,2	3.962,8	4.030,2	4.149,5	4.206,8	4.316,1	4.278,3	4.468,6	4.620,4
f.2.3 Depósitos restringidos (12)	273,2	254,4	246,6	252,0	239,7	242,9	245,4	248,6	252,9	268,4	303,3	306,3
f.2.4 Operaciones de reporte	6,6	11,7	10,1	11,2	10,1	7,0	6,4	4,2	9,2	2,1	3,5	7,9
f.2.5 Otros depósitos (13)	223,5	253,4	266,3	243,4	209,6	220,3	206,0	177,8	166,5	190,9	189,1	193,1
<b>g. Instrumentos financieros</b>	<b>-0,02</b>	<b>-0,02</b>	<b>-0,02</b>	<b>-0,02</b>	<b>-0,02</b>	<b>-0,02</b>	<b>-0,02</b>	<b>-0,02</b>	<b>-0,17</b>	<b>-0,28</b>	<b>-0,62</b>	<b>-1,29</b>

(1) Las OSD comprende los bancos (abiertos y en proceso de liquidación), sociedades financieras, mutualistas, cooperativas y BNF. A partir del mes de julio del 2002 no se incluye el Filanbanco porque no se dispone del balance. Según resoluciones de la Superintendencia de Bancos y Seguros del 22 de junio de 2004, No. SBS-2004-0541, No. SBS-2004-0543 y No. SBS-2004-0544, se autoriza el traspaso de activos, pasivos, contingentes, cuentas de orden, de resultados y patrimonio de The International Finnerbank (Bahamas), Progreso Limited y FINAGRO International Bank & Trust Company, Limited, a favor de los bancos en saneamiento Tungurahua, Progreso y FINAGRO, respectivamente. Esto impide utilizar esta información, por no ser consistente con la metodología vigente, que no contempla la inclusión de las off-shore en los panoramas del sistema financiero. Por lo que a partir del 31 de diciembre de 2004, en la consolidación de los bancos cerrados, se ha procedido a reemplazar los balances de los bancos Tungurahua, Progreso y FINAGRO, con información del 24 de diciembre de 2004. Una vez que el BCE cuente con la información contable desagregada, procederá a actualizar el panorama de los bancos cerrados. (2) El signo negativo significa acumulación de depósitos del IESS en la banca. (3) Corresponde a derechos fiduciarios en las otras sociedades financieras (compañías de fondos de inversión, casas de valores y compañías de seguros) así como los derechos fiduciarios recibidos en dación en pago. (4) Corresponde a los depósitos monetarios, ahorro y plazo de las otras sociedades financieras en la banca. Además, se registra las obligaciones financieras de la banca con la CFN. (5) Comprende principalmente a las acciones y otras participaciones de capital de la banca en la off-shore. (6) Corresponde a las obligaciones financieras de la banca con las entidades off-shore. (7) Incluye principalmente acciones y otras participaciones de capital en empresas así como otras cuentas por cobrar. (8) Corresponde básicamente a los depósitos de la banca en el BCE por constitución de encaje. (9) Se refiere a créditos pendientes de la banca cerrada con el BCE. (10) Los activos financieros registran en su mayoría el rubro de cuentas por cobrar - varias. (11) Los activos no financieros incluyen a las inversiones en títulos, acciones y otras cuentas por cobrar entre bancos y demás entidades financieras de las OSD. (12) De acuerdo al Catálogo de Cuentas vigente a partir del 1o de julio de 2002, los depósitos restringidos están incluidos en el rubro otros depósitos. (13) No incluye depósitos por confirmar.

FUENTE: Bancos, sociedades financieras, mutualistas, cooperativas y BNF.

### 1.3.2 BALANCE SECTORIAL: OTRAS SOCIEDADES DE DEPÓSITO (OSD) (1)

En millones de dólares al final del período

	2009												2010
	Feb.	Mar.	Abr.	May.	Jun.	Jul.	Ago.	Sep.	Oct.	Nov.	Dic.	Ene.	
ACTIVOS (I-II+III+IV+V+VI)													
23.131,1	22.917,3	23.100,7	23.202,5	23.090,4	23.324,4	23.749,6	23.683,1	23.880,6	24.172,9	24.993,4	25.329,9		
I. BILLETES Y MONEDAS Y DEPÓSITOS (a+b)													
3.774,3	3.714,5	4.115,4	4.280,6	4.018,1	4.138,2	4.311,3	3.860,3	3.826,1	4.000,9	4.960,9	4.639,7		
a. Billetes y monedas	503,3	500,8	471,2	483,2	519,8	450,4	538,4	479,5	516,9	554,3	543,2		
b. Depósitos transferibles	3.271,0	3.213,7	3.644,2	3.797,5	3.498,3	3.627,7	3.321,9	3.346,6	3.484,0	4.406,7	4.096,5		
Banco Central	862,9	555,5	618,3	561,8	725,5	827,7	924,4	785,9	860,9	813,4	1.353,3	1.233,2	
Otras sociedades de depósito	326,6	403,8	444,8	537,9	497,0	531,6	529,2	494,3	462,1	469,0	541,3	439,3	
Off-shore	9,8	10,2	8,4	7,3	5,9	1,9	4,9	2,8	4,8	4,6	6,1	3,4	
No residentes	2.071,7	2.244,2	2.572,7	2.690,5	2.270,0	2.326,6	2.374,3	2.038,9	2.018,8	2.197,1	2.506,0	2.240,5	
II. VALORES DISTINTOS DE ACCIONES													
2.478,1	2.662,9	2.640,4	2.404,3	2.600,5	2.563,3	2.665,5	2.827,7	2.890,0	2.812,9	2.860,8	3.198,5		
Gobierno Central	116,5	116,0	112,7	111,4	118,5	119,8	124,5	123,5	107,1	114,6	109,6	106,9	
Banco Central	3,5	3,8	1,9	4,0	3,9	3,8	3,9	3,5	3,1	3,7	3,9	10,7	
Otras sociedades de depósito	456,4	460,6	480,3	466,8	486,7	487,5	546,8	557,7	628,1	604,5	678,6	715,4	
Otras sociedades financieras	149,4	180,9	162,6	143,0	220,5	199,2	187,3	211,4	238,7	220,2	213,7	236,9	
Off-shore	12,5	12,5	11,9	10,9	11,4	13,1	15,3	18,2	25,2	28,2	26,9	43,6	
Otras sociedades no financieras	230,5	190,9	196,1	188,9	238,4	226,8	190,5	197,2	230,7	234,6	259,7	230,1	
Otros sectores residentes	10,3	9,7	7,0	2,7	2,8	2,9	2,7	2,9	3,1	3,1	3,0	3,2	
No residentes	1.499,1	1.688,5	1.667,9	1.476,5	1.518,5	1.510,2	1.594,5	1.713,5	1.653,9	1.604,0	1.565,5	1.831,7	
III. PRESTAMOS													
13.422,3	13.134,4	12.874,5	12.790,9	12.706,8	12.785,7	12.821,7	13.032,9	13.227,5	13.360,6	13.630,1	13.537,2		
Gobierno Central	4,3	4,3	4,3	4,3	5,5	4,1	4,1	4,1	4,1	4,1	4,0	3,9	
Sociedades públicas no financieras	1,6	1,6	1,8	1,7	0,9	0,8	0,8	0,8	0,8	0,8	0,8	0,9	
Gobiernos estatales y locales	11,3	14,0	13,4	12,4	10,5	11,7	11,2	10,3	9,5	11,0	14,7	12,9	
Otras sociedades de depósito	144,8	137,7	118,9	146,2	135,5	136,8	125,9	203,5	266,0	189,1	244,5	260,1	
Otras sociedades financieras	58,9	58,0	58,9	55,0	59,9	57,7	65,4	69,1	68,3	69,5	60,9	62,3	
Otras sociedades no financieras	5.962,1	5.764,0	5.642,0	5.574,8	5.607,3	5.652,3	5.618,9	5.718,8	5.717,2	5.861,3	5.985,2	5.902,5	
Cartera por vencer	5.255,5	5.054,4	4.926,7	4.858,6	4.902,9	4.941,7	4.908,1	5.014,6	5.008,4	5.139,0	5.302,3	5.205,3	
Cartera vencida	706,7	709,5	715,3	716,2	704,4	710,7	710,8	704,2	708,8	722,3	682,9	697,2	
Otros sectores residentes	7.166,9	7.082,2	6.962,1	6.923,5	6.814,0	6.849,3	6.923,1	6.953,8	7.085,8	7.152,2	7.247,6	7.222,4	
Otros sectores no financieras	6.732,6	6.660,8	6.536,6	6.478,1	6.384,3	6.414,4	6.469,1	6.518,3	6.639,4	6.692,4	6.860,4	6.793,0	
Cartera por vencer	434,3	421,3	425,6	445,4	439,7	434,8	454,0	435,5	446,5	459,8	387,2	429,3	
Cartera vencida	72,6	72,8	73,0	73,3	73,4	72,9	72,4	72,4	75,8	72,7	72,5	72,2	
No residentes													
IV. ACCIONES Y OTRAS PARTICIPACIONES DE CAPITAL													
914,2	923,9	963,9	1.223,1	1.288,7	1.343,9	1.350,0	1.374,1	1.352,8	1.355,1	1.385,5	1.429,8		
Gobierno Central	0,0	0,0	0,0	0,0	0,0	0,0	0,0	0,0	0,0	0,0	0,0	0,0	
Sociedades públicas no financieras	0,1	0,1	0,1	0,1	0,1	0,1	0,1	0,1	0,1	0,1	0,1	0,1	
Otras sociedades de depósito	44,9	46,7	46,3	46,5	47,0	47,6	47,5	47,9	48,2	48,6	45,4	45,5	
Otras sociedades financieras	341,8	344,6	361,7	356,4	331,5	373,9	368,6	383,4	366,2	362,3	368,0	371,6	
Off-shore	43,5	43,5	43,6	40,2	39,9	40,3	40,3	40,3	40,3	40,3	40,3	40,2	
Otras sociedades no financieras	268,0	273,4	284,6	284,1	288,5	286,8	294,7	290,8	289,4	293,4	302,6	301,5	
Otros sectores residentes	1,1	1,1	1,5	1,5	1,6	1,2	1,6	2,5	1,7	1,8	1,7	2,1	
No residentes	214,8	214,7	226,1	264,3	280,0	294,0	297,6	309,2	307,0	308,8	311,4	318,9	
V. OTRAS CUENTAS POR COBRAR (c+d)													
1.456,8	1.396,2	1.415,1	1.416,0	1.380,7	1.389,0	1.487,6	1.477,0	1.467,7	1.532,0	1.038,6	1.405,9		
c. Créditos comerciales y anticipos	403,4	353,9	373,8	358,0	380,5	386,8	441,0	405,1	408,3	481,3	163,5	334,5	
Gobierno Central	17,3	17,8	5,7	5,7	5,8	17,4	18,2	34,1	34,2	34,2	27,8	28,8	
Otras sociedades de depósito	288,7	241,3	273,6	254,9	271,6	271,6	322,4	272,5	273,7	345,2	71,2	261,9	
Otras sociedades no financieras	85,0	83,3	83,8	87,4	88,1	87,3	90,1	87,8	89,5	90,2	57,9	55,8	
Otros sectores residentes	12,3	11,6	10,8	10,1	10,7	10,5	10,4	10,8	10,9	11,6	6,8	7,9	
d. Otros	1.053,5	1.042,3	1.041,3	1.058,0	1.000,2	1.002,2	1.046,6	1.071,9	1.059,4	1.050,7	875,1	1.051,4	
Sectores residentes	1.053,5	1.042,3	1.041,3	1.058,0	1.000,2	1.002,2	1.046,6	1.071,9	1.059,4	1.050,7	875,1	1.051,4	
VI. ACTIVOS NO FINANCIEROS													
1.085,4	1.085,3	1.091,3	1.087,5	1.095,7	1.104,3	1.113,5	1.111,1	1.116,6	1.111,5	1.117,4	1.118,9		
PASIVOS (VII-VIII+IX+X+XI+XII)													
23.131,2	22.917,5	23.100,8	23.202,6	23.090,6	23.324,5	23.749,7	23.683,3	23.880,8	24.173,1	24.993,7	25.330,2		
VII. DEPÓSITOS INCLUIDOS EN LA DEFINICIÓN DE DINERO EN SENTIDO AMPLIO (e+d)													
12.733,1	12.568,1	12.753,8	12.713,4	12.783,4	12.973,3	13.122,6	13.044,7	13.366,1	13.701,6	14.677,3	14.693,7		
e. Depósitos transferibles	4.294,9	4.218,8	4.122,0	4.240,4	4.259,9	4.265,1	4.306,2	4.208,3	4.225,3	4.633,8	4.907,6	4.877,7	
Sociedades públicas no financieras	139,6	119,4	96,4	99,5	101,2	98,3	125,6	135,4	150,7	161,7	149,1	142,9	
Gobiernos estatales y provinciales	64,5	48,9	40,2	35,5	36,7	32,8	32,1	38,1	41,3	42,3	48,2	47,7	
Otras sociedades no financieras	2.339,0	2.370,8	2.257,5	2.397,8	2.241,8	2.369,0	2.366,8	2.305,3	2.395,4	2.547,0	2.694,3	2.668,0	
Otras sociedades de depósito	1.751,7	1.679,7	1.727,9	1.707,6	1.703,6	1.765,0	1.781,7	1.729,5	1.657,9	1.882,8	2.016,0	2.019,1	
Otros sectores residentes	8.438,2	8.349,4	8.631,8	8.473,0	8.523,5	8.708,3	8.816,4	8.836,4	9.140,8	9.067,8	9.769,7	9.816,1	
f. Otros depósitos	188,5	166,0	163,3	162,0	157,3	150,8	133,2	105,2	93,9	87,8	93,5	81,2	
Sociedades públicas no financieras	8,1	8,8	10,4	10,3	10,0	9,8	10,7	9,5	10,8	10,2	9,0	8,1	
Depósitos de ahorro	25,7	32,0	26,3	26,0	25,2	28,6	17,6	0,1	0,0	0,0	0,0	0,0	
Depósitos a plazo	152,6	123,7	124,2	124,2	120,8	111,4	103,8	94,7	82,2	76,7	83,7	72,3	
Intereses por pagar	2,2	1,5	1,5	1,5	1,2	1,1	1,0	0,9	0,9	0,8	0,8	0,8	
Gobiernos estatales y locales	29,6	30,3	32,1	31,5	30,2	35,4	34,4	29,8	29,8	28,1	25,3	25,8	
Depósitos de ahorro	1,4	1,5	2,3	2,3	1,9	1,8	1,8	1,8	1,9	1,9	1,7	1,6	
Otros depósitos	1,5	1,6	1,6	1,6	1,6	1,6	1,7	1,3	1,2	0,0	0,0	0,7	
Depósitos a plazo	26,4	26,9	27,8	27,3	26,4	31,5	30,4	26,4	26,4	25,8	23,3	23,1	
Intereses por pagar	0,3	0,3	0,3	0,3	0,3	0,4	0,5	0,3	0,4	0,4	0,4	0,3	
Otras sociedades no financieras	1.564,7	1.617,2	1.586,0	1.566,7	1.504,1	1.550,7	1.628,2	1.621,8	1.673,0	1.611,6	1.633,1	1.716,5	
Otras sociedades no financieras	196,5	187,9	176,5	172,1	172,6	181,5	191,8	194,2	196,9	187,9	211,6	211,2	
Depósitos de ahorro	100,2	121,4	137,8	119,1	89,0	83,2	86,7	89,8	75,0	101,5	97,9	90,2	
Otros depósitos	1.077,6	1.117,6	1.082,3	1.085,9	1.053,7	1.097,4	1.160,7	1.175,1	1.226,9	1.165,7	1.172,1	1.262,2	
Intereses por pagar	190,4	190,3	189,4	189,6	188,8	188,7	189,0	164,6	164,2	156,7	151,5	152,7	
Otros sectores residentes	6.655,4	6.535,9	6.851,										



### 1.3.2 BALANCE SECTORIAL: OTRAS SOCIEDADES DE DEPÓSITO (OSD) (1) (Cont.)

En millones de dólares al final del período

	2009												2010
	Feb.	Mar.	Abr.	May.	Jun.	Jul.	Ago.	Sep.	Oct.	Nov.	Dic.	Ene.	
VIII. DEPÓSITOS EXCLUIDOS EN LA DEFINICIÓN DE DINERO EN SENTIDO AMPLIO (g+h)													
g. Depósitos transferibles	3,529.8	3,520.8	3,501.1	3,657.5	3,338.4	3,379.5	3,561.7	3,229.6	3,061.2	2,892.6	3,215.6	3,230.9	
Gobierno Central	840.5	883.1	798.4	842.2	794.5	788.5	964.9	859.0	781.1	741.0	787.4	746.7	
Fondos de la Seguridad Social (IESS)	151.3	138.4	132.0	129.8	126.7	130.6	137.6	138.4	123.4	113.4	127.0	108.4	
Otras sociedades de depósito	11.5	11.0	11.1	10.4	15.5	15.4	19.7	57.9	13.6	15.0	17.5	16.1	
Otras sociedades financieras	406.4	466.9	353.6	420.6	389.1	355.2	342.1	283.2	278.6	292.2	322.8	274.8	
Off-shore	222.5	213.4	250.4	232.4	204.5	234.1	413.9	335.9	316.0	273.7	260.2	296.7	
No residentes	3.5	4.5	3.4	4.1	3.8	4.8	5.9	5.6	18.4	13.4	18.8	12.1	
h. Otros depósitos	45.3	48.9	48.0	45.0	55.0	48.5	45.7	38.0	31.2	33.3	41.2	38.6	
Gobierno Central	2,689.3	2,637.7	2,702.7	2,815.3	2,543.9	2,591.0	2,596.8	2,370.7	2,280.1	2,151.6	2,428.2	2,484.2	
Ejecución presupuestaria	1,127.9	1,104.0	1,190.1	1,161.1	1,107.0	1,131.0	1,095.5	879.0	867.4	820.3	878.0	954.5	
Recaudaciones para el sector público	11.3	12.0	16.1	19.9	12.7	21.3	17.8	44.4	15.2	9.0	22.1	15.9	
Depósitos de ahorro	107.2	100.7	190.1	153.6	107.7	142.4	105.4	127.5	145.8	100.1	95.7	186.6	
Otros depósitos	166.1	165.3	165.0	164.9	164.9	164.9	164.9	164.8	165.1	165.2	165.9	165.5	
Depósitos a plazo	429.0	410.7	407.5	413.9	411.7	412.4	412.1	412.3	410.4	409.4	402.8	408.5	
Otros depósitos	99.7	100.9	96.9	94.3	95.5	75.3	80.4	83.1	84.3	90.0	144.9	131.4	
Intereses por pagar	314.5	314.4	314.5	314.5	314.5	314.5	314.8	46.8	46.6	46.7	46.6	46.6	
Fondos de la Seguridad Social (IESS)	617.6	607.8	628.4	664.3	567.6	523.7	522.8	457.2	360.7	304.1	305.1	305.4	
Banco Central	0.0	0.0	0.0	0.0	0.0	0.0	0.0	0.0	0.0	0.0	0.0	0.0	
Otras sociedades de depósito	378.8	369.5	404.4	426.5	396.8	467.6	510.8	531.2	546.8	507.6	651.5	636.8	
Depósitos de ahorro	60.4	74.3	90.9	104.9	73.2	129.2	119.6	116.6	101.1	91.8	131.4	108.2	
Otros depósitos	13.8	9.7	9.8	11.8	6.6	25.8	28.1	33.1	23.3	20.6	34.0	34.8	
Depósitos a plazo	304.6	285.4	303.6	309.8	317.0	312.6	363.1	381.5	422.4	395.1	486.0	493.8	
Otras sociedades financieras	435.0	427.3	430.6	434.4	423.1	418.5	416.4	453.3	454.2	470.3	543.3	538.9	
Depósitos de ahorro	35.8	37.4	37.0	37.4	40.8	35.5	35.7	33.3	34.5	29.0	36.5	28.2	
Depósitos a plazo	356.1	343.7	352.2	349.9	333.7	333.5	336.3	368.3	368.9	391.4	465.0	463.2	
Otros depósitos	38.1	42.6	37.8	43.2	45.0	45.6	40.3	48.2	46.8	45.8	37.3	42.5	
Intereses por pagar	5.0	3.6	3.6	3.8	3.6	3.9	4.1	3.6	4.0	4.2	4.6	4.9	
Off-shore	0.5	0.5	0.5	0.4	0.4	0.4	0.4	0.4	0.4	0.4	0.5	0.4	
Depósitos a plazo	0.4	0.4	0.4	0.3	0.3	0.3	0.3	0.3	0.3	0.3	0.3	0.3	
Intereses por pagar	0.1	0.1	0.1	0.1	0.1	0.1	0.1	0.1	0.1	0.1	0.1	0.1	
No residentes	129.4	128.7	48.8	128.7	49.1	49.8	51.0	49.6	50.6	48.9	50.0	48.2	
Depósitos de ahorro	9.1	9.2	8.6	8.4	8.7	8.8	9.1	7.9	8.7	8.8	9.7	9.9	
Otros depósitos	0.4	0.5	0.3	0.3	0.5	0.5	0.3	0.3	0.3	0.3	0.3	0.4	
Depósitos a plazo	115.0	113.7	34.7	115.9	36.4	36.3	36.5	36.1	36.0	35.9	35.7	33.4	
Intereses por pagar	4.9	5.4	5.2	4.1	3.6	4.2	5.1	5.3	5.6	3.8	4.3	4.5	
IX. VALORES DISTINTOS DE ACCIONES EXCLUIDOS DE LA DEFINICIÓN DE DINERO EN SENTIDO AMPLIO													
Otras sociedades de depósito	110.0	92.0	86.7	71.7	66.5	57.6	51.6	48.2	58.6	71.6	98.4	122.1	
Otras sociedades de depósito	44.7	46.2	45.9	42.1	41.7	37.8	37.4	34.4	37.9	47.5	60.6	89.6	
Otros sectores residentes	0.0	0.0	0.0	0.0	0.0	0.0	0.0	0.0	-0.2	-0.3	-0.6	-1.3	
No residentes	65.3	45.8	40.8	29.7	24.8	19.9	14.3	13.9	20.9	24.4	38.4	33.8	
X. PRESTAMOS													
Gobierno Central	1,089.3	1,086.9	1,101.3	1,075.7	1,122.1	1,083.0	1,057.1	1,062.1	1,091.4	1,066.2	996.8	1,011.8	
Banco Central	0.0	0.0	0.0	0.0	0.0	0.0	0.0	0.0	0.0	0.0	0.0	0.0	
Operaciones de reperto con BCE	15.1	15.1	15.1	15.1	15.1	15.2	15.2	15.1	15.2	15.2	15.1	15.1	
Intereses por pagar	0.0	0.0	0.0	0.0	0.0	0.0	0.0	0.0	0.0	0.0	0.0	0.0	
Intereses por pagar	2.4	2.4	2.4	2.4	2.4	2.5	2.5	2.4	2.4	2.4	2.4	2.4	
Sobregiros	0.0	0.0	0.0	0.0	0.0	0.0	0.0	0.0	0.0	0.0	0.0	0.0	
Obligaciones con entidades financieras del sector público	12.7	12.7	12.7	12.7	12.7	12.7	12.7	12.7	12.7	12.7	12.7	12.7	
Otras sociedades de depósito	87.0	85.3	96.0	90.0	85.1	93.0	83.7	77.4	90.9	82.2	77.7	82.7	
Otras sociedades financieras	233.9	236.2	231.1	220.8	214.8	203.8	199.3	195.6	193.7	192.3	190.2	187.8	
Off-shore	9.4	9.4	20.9	25.4	20.9	13.9	13.9	13.9	13.9	13.9	13.9	13.9	
No residentes	743.9	740.9	738.2	724.5	786.1	757.1	745.1	760.1	777.7	762.6	699.9	712.4	
XI. OTRAS CUENTAS POR PAGAR (h+i)													
h. Créditos comerciales y anticipos	4,899.4	4,867.9	4,834.9	4,830.4	4,925.7	4,966.9	5,069.7	5,075.2	4,962.0	5,031.8	4,557.1	4,793.9	
Gobierno Central	581.8	561.0	544.5	528.3	574.7	571.1	626.5	572.3	529.5	607.4	339.2	509.0	
Fondos de la Seguridad Social	199.7	218.6	177.2	184.6	195.4	210.2	217.5	235.2	184.3	182.7	174.8	183.8	
Otras sociedades de depósito	9.4	10.5	13.6	14.6	15.6	16.1	12.4	4.2	4.2	4.1	4.5	4.4	
Otros	372.8	332.0	4,290.4	4,302.1	4,351.0	4,395.8	4,443.3	4,503.0	4,432.5	4,424.4	4,217.8	4,285.0	
i. Otros	4,317.6	4,306.9	4,290.4	4,302.1	4,351.0	4,395.8	4,443.3	4,503.0	4,432.5	4,424.4	4,217.8	4,285.0	
Sectores residentes	4,317.6	4,306.9	4,290.4	4,302.1	4,351.0	4,395.8	4,443.3	4,503.0	4,432.5	4,424.4	4,217.8	4,285.0	
Provisiones, amortizaciones y depreciaciones	2,580.2	2,603.5	2,595.1	2,611.7	2,636.9	2,663.9	2,684.4	2,698.5	2,714.0	2,719.8	2,633.1	2,663.7	
Provisiones	2,063.0	2,081.8	2,070.6	2,087.0	2,109.0	2,128.7	2,148.2	2,153.6	2,161.6	2,173.6	2,096.5	2,121.7	
Amortizaciones	86.8	90.5	90.8	88.7	90.8	96.3	93.7	99.5	104.2	102.3	93.9	96.0	
Depreciaciones	430.4	431.1	433.7	436.0	437.0	439.0	442.5	445.4	448.1	443.9	442.6	446.0	
Otros	1,737.4	1,703.4	1,695.4	1,690.4	1,714.2	1,731.9	1,758.9	1,804.5	1,718.5	1,704.6	1,584.8	1,621.3	
XII. ACCIONES Y OTRAS PARTICIPACIONES DE CAPITAL													
Valores y acciones	769.7	781.9	823.0	853.9	854.5	864.1	886.9	1,223.4	1,341.5	1,409.4	1,448.5	1,477.6	
Fondos aportados por propietarios	105.7	105.8	105.7	115.7	111.9	111.9	111.9	111.9	111.8	111.8	111.8	115.7	
Utilidades retenidas	1,826.8	1,858.6	1,880.1	1,909.7	1,979.0	1,997.1	2,002.7	2,023.0	2,033.7	2,019.7	2,025.9	2,025.9	
Reservas generales y especiales	-1,676.4	-1,821.9	-1,796.5	-1,819.9	-1,804.4	-1,804.4	-1,766.9	-1,431.0	-1,313.2	-1,245.6	-1,258.5	-1,253.5	
Ajuste por valoración	363.6	489.3	486.4	501.7	435.3	414.2	393.2	374.6	365.1	379.9	424.8	445.9	
	150.1	150.2	147.3	146.8	145.3	145.3	146.1	145.1	144.2	143.6	144.4	143.6	

(1) Las otras sociedades de depósito están conformadas por los bancos privados, sociedades financieras, mutualistas, cooperativas, BEV y BNF.

## 1.4 PANORAMA MONETARIO (PM) (1)

En millones de dólares al final del período

	2009											2010
	Feb.	Mar.	Abr.	May.	Jun.	Jul.	Ago.	Sep.	Oct.	Nov.	Dic.	Ene.
<b>I. ACTIVOS EXTERNOS NETOS (a + b)</b>	<b>8.874,9</b>	<b>8.510,2</b>	<b>8.750,5</b>	<b>8.210,8</b>	<b>7.928,6</b>	<b>8.409,8</b>	<b>9.356,6</b>	<b>9.996,9</b>	<b>9.794,0</b>	<b>10.256,3</b>	<b>9.162,3</b>	<b>9.439,0</b>
a. Reserva internacional de libre disponibilidad	3.996,5	3.244,1	3.142,3	2.594,4	2.675,0	3.151,8	3.921,6	4.624,7	4.604,8	5.236,7	3.792,1	3.918,2
b. Otros activos externos netos	4.878,4	5.266,1	5.608,3	5.616,4	5.253,6	5.258,0	5.435,0	5.372,2	5.189,2	5.019,7	5.370,2	5.520,8
<b>II. ACTIVOS INTERNOS NETOS (c + d)</b>	<b>5.070,8</b>	<b>5.167,4</b>	<b>5.010,4</b>	<b>5.456,4</b>	<b>5.896,3</b>	<b>5.615,3</b>	<b>4.820,3</b>	<b>4.168,7</b>	<b>4.751,0</b>	<b>4.723,5</b>	<b>6.721,6</b>	<b>6.518,2</b>
c. Crédito interno (c.1+ c.2 + c.3 + c.4 + c.5 + c.6 )	<b>8.749,1</b>	<b>8.876,9</b>	<b>8.610,8</b>	<b>9.136,8</b>	<b>9.612,8</b>	<b>9.373,9</b>	<b>8.566,7</b>	<b>8.212,1</b>	<b>8.861,4</b>	<b>8.695,6</b>	<b>10.444,9</b>	<b>10.101,9</b>
c.1 Crédito neto al gobierno central (c.1.1 - c.1.2)	<b>-2.847,6</b>	<b>-2.539,5</b>	<b>-2.520,0</b>	<b>-2.115,5</b>	<b>-1.789,1</b>	<b>-2.148,0</b>	<b>-3.036,5</b>	<b>-3.283,8</b>	<b>-2.792,6</b>	<b>-3.064,2</b>	<b>-1.863,4</b>	<b>-2.193,0</b>
c.1.1 Crédito	153,8	194,1	178,7	178,5	193,8	208,6	215,3	230,2	268,9	276,4	210,5	210,1
c.1.2 Depósitos y otros pasivos	3.001,4	2.733,5	2.698,7	2.294,1	1.982,9	2.356,6	3.251,8	3.514,0	3.061,6	3.340,6	2.073,9	2.403,1
c.2 Crédito gobiernos provinciales y locales	<b>13,8</b>	<b>16,5</b>	<b>16,0</b>	<b>14,9</b>	<b>13,0</b>	<b>14,2</b>	<b>13,6</b>	<b>12,8</b>	<b>12,0</b>	<b>13,4</b>	<b>17,1</b>	<b>15,4</b>
c.3 Crédito neto fondos de seguridad social	<b>-1.819,6</b>	<b>-1.728,8</b>	<b>-1.733,8</b>	<b>-1.723,2</b>	<b>-1.715,2</b>	<b>-1.664,2</b>	<b>-1.422,3</b>	<b>-1.748,5</b>	<b>-1.786,6</b>	<b>-1.709,0</b>	<b>-1.556,8</b>	<b>-1.375,1</b>
c.4 Crédito sociedades públicas no finan. (empresas)	<b>1,7</b>	<b>1,7</b>	<b>1,9</b>	<b>1,7</b>	<b>1,0</b>	<b>0,9</b>	<b>0,9</b>	<b>0,9</b>	<b>0,9</b>	<b>0,8</b>	<b>0,9</b>	<b>0,9</b>
c.5 Crédito neto otras sociedades financieras (c.5.1-c.5.2)	<b>-373,3</b>	<b>-326,6</b>	<b>-378,7</b>	<b>-151,4</b>	<b>14,7</b>	<b>17,1</b>	<b>-157,7</b>	<b>-69,8</b>	<b>-36,2</b>	<b>-229,2</b>	<b>-57,6</b>	<b>-132,0</b>
c.5.1 Crédito	550,2	583,6	583,4	784,6	912,0	931,0	921,4	964,1	973,3	952,1	1.248,6	1.310,8
c.5.2 Depósitos y otros pasivos	923,6	910,2	962,1	936,0	897,2	913,9	1.079,1	1.033,9	1.009,5	1.181,2	1.306,3	1.442,9
c.6 Crédito al sector privado (c.6.1 + c.6.2 + c.6.3)	<b>13.774,0</b>	<b>13.453,7</b>	<b>13.225,5</b>	<b>13.110,3</b>	<b>13.088,4</b>	<b>13.153,9</b>	<b>13.168,7</b>	<b>13.300,6</b>	<b>13.464,0</b>	<b>13.683,7</b>	<b>13.904,7</b>	<b>13.785,7</b>
c.6.1 Cartera (c.6.1.1 + c.6.1.2)	13.129,0	12.846,1	12.604,2	12.498,2	12.421,3	12.501,6	12.542,0	12.672,6	12.803,0	13.013,5	13.232,8	13.124,9
c.6.1.1 Por vencer	11.988,1	11.715,3	11.463,3	11.336,6	11.287,2	11.356,1	11.377,2	11.532,9	11.647,7	11.831,4	12.162,7	11.998,4
c.6.1.2 Vencida	1.140,9	1.130,9	1.140,9	1.161,6	1.134,1	1.145,5	1.164,8	1.139,7	1.155,3	1.182,1	1.070,1	1.126,6
c.6.2 Títulos valores	240,7	200,5	203,1	191,7	241,1	229,6	193,3	200,1	233,8	237,7	262,7	253,3
c.6.3 Otros activos	404,3	407,0	418,3	420,5	426,0	422,7	433,4	427,9	427,2	432,5	409,2	407,4
d. Otros activos netos no clasificados (d.1 - d.2)	<b>-3.678,3</b>	<b>-3.709,6</b>	<b>-3.600,5</b>	<b>-3.680,3</b>	<b>-3.716,5</b>	<b>-3.758,6</b>	<b>-3.746,5</b>	<b>-4.043,4</b>	<b>-4.110,4</b>	<b>-3.972,1</b>	<b>-3.723,4</b>	<b>-3.583,7</b>
d.1 Activos	5.026,0	4.670,5	4.807,7	4.853,7	4.955,8	5.099,9	5.351,3	5.239,9	5.419,0	5.341,8	5.860,5	6.078,2
d.2 Pasivos	8.704,2	8.380,1	8.408,2	8.534,1	8.672,3	8.858,5	9.097,8	9.283,4	9.529,3	9.313,9	9.583,9	9.661,9
<b>III. PASIVOS FINANCIEROS (I + II = e + f)</b>	<b>13.945,8</b>	<b>13.677,8</b>	<b>13.761,1</b>	<b>13.667,5</b>	<b>13.825,0</b>	<b>14.025,2</b>	<b>14.177,0</b>	<b>14.165,8</b>	<b>14.545,2</b>	<b>14.980,1</b>	<b>15.884,3</b>	<b>15.957,4</b>
e. Pasivos monetarios (e.1 + e.2 + e.3)	<b>13.777,8</b>	<b>13.525,1</b>	<b>13.608,6</b>	<b>13.516,2</b>	<b>13.672,3</b>	<b>13.873,9</b>	<b>14.025,1</b>	<b>14.014,1</b>	<b>14.394,0</b>	<b>14.830,0</b>	<b>15.729,3</b>	<b>15.801,5</b>
e.1 Circulación monetaria (e.1.1 - e.1.2)	<b>74,9</b>	<b>74,2</b>	<b>75,3</b>	<b>74,1</b>	<b>73,8</b>	<b>74,5</b>	<b>75,2</b>	<b>76,7</b>	<b>75,5</b>	<b>76,1</b>	<b>77,4</b>	<b>77,2</b>
e.1.1 Emisión monetaria (e.1.1.1 + e.1.1.2)	74,9	74,2	75,3	74,1	73,8	74,5	75,2	76,7	75,5	76,1	77,4	77,2
e.1.1.1 Emisión monetaria antigua	0,0	0,0	0,0	0,0	0,0	0,0	0,0	0,0	0,0	0,0	0,0	0,0
e.1.1.2 Emisión monetaria nueva	74,9	74,2	75,3	74,1	73,8	74,5	75,2	76,7	75,5	76,1	77,4	77,2
e.1.2 (-) Caja bancos privados	0,0	0,0	0,0	0,0	0,0	0,0	0,0	0,0	0,0	0,0	0,0	0,0
e.2 Depósitos a la vista (e.2.1 + e.2.2 + e.2.3 + e.2.4)	<b>5.259,1</b>	<b>5.096,0</b>	<b>4.895,9</b>	<b>4.963,6</b>	<b>5.069,4</b>	<b>5.085,6</b>	<b>5.127,9</b>	<b>5.095,5</b>	<b>5.172,2</b>	<b>5.680,6</b>	<b>5.876,8</b>	<b>5.902,7</b>
e.2.1 Gobiernos provinciales y locales	523,6	444,4	381,5	397,4	405,5	387,1	394,0	483,7	530,8	589,4	560,5	634,0
e.2.2 Sociedades públicas no financieras (empresas)	649,4	606,4	534,0	465,8	547,0	569,7	590,6	581,7	612,7	666,4	610,0	577,8
e.2.3 Otras sociedades no financieras	2.334,0	2.365,8	2.252,4	2.392,8	2.413,4	2.364,0	2.361,8	2.300,3	2.390,4	2.542,0	2.689,3	2.663,0
e.2.4 Otros sectores residentes(hogares)	1.752,2	1.679,5	1.728,0	1.707,6	1.703,5	1.764,8	1.781,6	1.729,8	1.638,3	1.882,8	2.016,9	2.027,9
e.3 Cuasidinero (e.3.1 + e.3.2 + e.3.3 + e.3.4 + e.3.5)	<b>8.443,7</b>	<b>8.354,9</b>	<b>8.637,4</b>	<b>8.478,5</b>	<b>8.529,0</b>	<b>8.713,7</b>	<b>8.821,9</b>	<b>8.841,9</b>	<b>9.146,3</b>	<b>9.073,3</b>	<b>9.775,1</b>	<b>9.821,5</b>
e.3.1 Depósitos de ahorro	4.076,7	3.977,4	4.232,5	4.131,7	4.106,8	4.213,4	4.214,7	4.204,5	4.401,6	4.333,7	4.810,6	4.693,9
e.3.2 Depósitos a plazo fijo	3.863,7	3.858,0	3.881,8	3.840,2	3.962,8	4.030,2	4.149,5	4.206,8	4.316,1	4.278,3	4.468,6	4.620,4
e.3.3 Depósitos restringidos (2)	273,2	254,4	246,6	252,0	239,7	242,9	245,4	248,6	252,9	268,4	303,3	306,3
e.3.4 Operaciones de reporto	6,6	11,7	10,1	11,2	10,1	7,0	6,4	4,2	9,2	2,1	3,5	7,9
e.3.5 Otros depósitos (3)	223,5	253,4	266,3	243,4	209,6	220,3	206,0	177,8	166,5	190,9	189,1	193,1
f. Instrumentos financieros	<b>168,1</b>	<b>152,8</b>	<b>152,5</b>	<b>151,3</b>	<b>152,8</b>	<b>151,3</b>	<b>151,9</b>	<b>151,7</b>	<b>151,2</b>	<b>150,1</b>	<b>155,0</b>	<b>156,0</b>

(1) Corresponde a la consolidación de las cuentas del BCE con las OSD. A partir del mes de julio de 2002 no se incluye el Filanbanco porque no se dispone del balance contable. Según resoluciones de la Superintendencia de Bancos y Seguros del 22 de junio de 2004, No. SBS-2004-0541, No. SBS-2004-0543 y No. SBS-2004-0544, se autoriza el traspaso de activos, pasivos, contingentes, cuentas de orden, de resultados y patrimonio de The International Finverbank (Bahamas), Progreso Limited y FINAGRO International Bank & Trust Company, Limited, a favor de los bancos en saneamiento Tungurahua, Progreso y FINAGRO, respectivamente. Esto impide utilizar esta información, por no ser consistente con la metodología vigente, que no contempla la inclusión de las off-shore en los panoramas del sistema financiero. Por lo que a partir del 31 de diciembre de 2004, en la consolidación de los bancos cerrados, se ha procedido a reemplazar los balances de los bancos Tungurahua, Progreso y FINAGRO, con información del 24 de diciembre de 2004. Una vez que el BCE cuente con la información contable desagregada, procederá a actualizar el panorama de los bancos cerrados. (2) De acuerdo al Catálogo de Cuentas vigente a partir del 1o de julio de 2002, los depósitos restringidos están incluidos en el rubro otros depósitos. (3) No incluye depósitos por confirmar.

FUENTE: Instituciones Financieras.



## 1.5 PANORAMA: OTRAS SOCIEDADES FINANCIERAS (OSF) (1)

En millones de dólares al final del período

	2009											2010
	Feb.	Mar.	Abr.	May.	Jun.	Jul.	Ago.	Sep.	Oct.	Nov.	Dic.	Ene.
<b>I. ACTIVOS EXTERNOS NETOS (a - b)</b>	<b>60,2</b>	<b>60,3</b>	<b>60,4</b>	<b>61,9</b>	<b>3,5</b>	<b>2,7</b>	<b>1,7</b>	<b>1,4</b>	<b>2,9</b>	<b>2,9</b>	<b>2,9</b>	<b>5,9</b>
a. Activos	61,8	61,8	61,8	63,3	56,0	51,9	51,8	51,9	53,5	53,6	53,5	53,5
b. Pasivos	1,6	1,5	1,5	1,5	52,5	49,2	50,2	50,5	50,6	50,6	50,6	47,6
<b>II. ACTIVOS INTERNOS NETOS (c + d + e)</b>	<b>-41,4</b>	<b>-42,6</b>	<b>-44,4</b>	<b>-44,7</b>	<b>14,0</b>	<b>14,6</b>	<b>15,6</b>	<b>16,2</b>	<b>14,8</b>	<b>13,5</b>	<b>14,1</b>	<b>11,9</b>
c. Crédito interno neto (c.1 + c.2 + c.3 + c.4 + c.5)	522,3	517,5	522,1	520,3	534,1	543,3	531,8	539,5	543,7	549,4	616,8	612,8
c.1 Crédito neto al gobierno central (c.1.1 - c.1.2)	-242,2	-270,0	-117,4	-119,2	-73,7	-73,9	-73,4	-43,7	-44,0	-44,2	-46,5	-42,1
c.1.1 Crédito	14,3	13,9	13,6	13,9	10,6	10,7	10,7	10,7	10,7	10,8	8,1	12,2
c.1.2 Depósitos y otros pasivos (2)	256,5	283,9	131,0	133,2	84,3	84,5	84,1	54,4	54,7	55,1	54,7	54,3
c.2 Depósitos fondos seguridad social	-0,2	-0,2	-212,1	-214,7	-214,5	-215,3	-407,9	-332,3	-332,5	-326,1	-325,8	-325,9
c.3 Crédito gobiernos provinciales y locales	0,4	0,2	0,2	0,1	0,0	0,0	0,0	0,0	0,0	0,0	0,0	0,0
c.4 Crédito neto otras sociedades de depósito (c.4.1-c.4.2)	336,5	319,3	364,6	331,9	277,1	269,3	432,1	314,7	287,9	263,7	371,3	350,1
c.4.1 Crédito	367,7	335,4	377,5	347,1	406,2	414,0	594,3	525,7	511,5	475,4	590,2	591,7
c.4.1.1 Cartera (3)	225,7	221,3	216,9	206,2	204,2	200,2	195,1	189,7	188,8	188,4	189,0	185,2
c.4.1.2 Títulos (4)	106,9	108,5	112,9	114,2	126,2	129,4	161,3	182,0	196,2	203,2	302,7	284,4
c.4.1.3 Otros activos	35,1	5,6	47,8	26,7	75,8	84,4	237,9	154,1	126,5	83,7	98,5	122,2
c.4.2 Depósitos y otros pasivos	31,2	16,1	12,9	15,1	129,1	144,7	162,2	211,1	223,7	211,6	218,9	241,6
c.5 Crédito al sector privado (empresas y hogares) (c.5.1+c.5.2+c.5.3)	427,8	468,1	486,8	522,2	545,1	563,1	581,0	600,9	632,3	656,0	617,9	630,7
c.5.1 Cartera (c.5.1.1+c.5.1.2) (5)	321,6	364,0	384,3	422,3	447,6	466,5	481,9	498,9	518,0	529,7	539,4	541,9
c.5.1.1 Por vencer	308,3	350,1	361,8	398,1	422,7	429,4	445,4	458,7	464,7	471,6	482,6	480,1
c.5.1.2 Vencida	13,2	13,9	22,6	24,2	25,0	37,2	36,5	40,2	53,4	58,1	56,9	61,9
c.5.2 Títulos valores	73,8	72,1	70,5	68,3	66,4	64,4	64,6	67,7	80,0	91,3	43,6	53,9
c.5.3 Otros activos	32,4	31,9	31,9	31,5	31,1	32,2	34,5	34,3	34,4	35,0	34,8	34,8
d. Posición neta con el BCE (d.1-d.2)	12,5	14,4	25,4	24,6	31,0	34,5	43,2	43,5	40,1	40,5	-33,5	-24,5
d.1 Reservas internas (d.1.1+d.1.2)	13,0	14,9	25,9	25,2	31,5	35,0	43,8	44,0	40,6	41,0	97,1	106,0
d.1.1 Depósitos en el BCE	13,0	14,9	25,9	25,2	31,5	35,0	43,8	44,0	40,6	41,0	97,1	106,0
d.1.2 Títulos TBC	0,0	0,0	0,0	0,0	0,0	0,0	0,0	0,0	0,0	0,0	0,0	0,0
d.2 Pasivos (d.2.1+d.2.2+d.2.3)	0,5	0,5	0,5	0,5	0,5	0,5	0,5	0,5	0,5	0,5	130,5	130,5
d.2.1 Depósitos a plazo											0,0	130,0
d.2.2 Otros pasivos (Valores)	0,5	0,5	0,5	0,5	0,5	0,5	0,5	0,5	0,5	0,5	0,5	0,5
d.2.3 Operaciones de reporto	0,0	0,0	0,0	0,0	0,0	0,0	0,0	0,0	0,0	0,0	0,0	0,0
e. Otros activos netos no clasificados (e.1-e.2)	-576,2	-574,4	-591,9	-589,6	-551,1	-563,2	-559,5	-566,8	-568,9	-576,5	-569,3	-576,4
e.1 Activos	117,6	124,8	118,7	123,9	121,8	122,2	123,4	124,2	124,3	122,7	180,1	181,0
e.2 Pasivos	693,8	699,2	710,6	713,5	672,9	685,4	682,9	691,0	693,2	699,2	749,4	757,4
<b>III. PASIVOS FINANCIEROS (I + II = f + g)</b>	<b>18,8</b>	<b>17,7</b>	<b>16,0</b>	<b>17,3</b>	<b>17,5</b>	<b>17,4</b>	<b>17,3</b>	<b>17,6</b>	<b>17,8</b>	<b>16,3</b>	<b>17,0</b>	<b>17,8</b>
f. Pasivos monetarios (f.1)	18,8	17,7	16,0	17,3	17,5	17,3	17,3	17,6	17,8	16,3	17,0	17,8
f.1 Cuasidinero (f.1.1 + f.1.2 + f.1.3 + f.1.4 + f.1.5)	18,8	17,7	16,0	17,3	17,5	17,3	17,3	17,6	17,8	16,3	17,0	17,8
f.1.1 Depósitos de ahorro	18,8	17,7	12,5	13,7	13,9	13,8	13,7	14,1	14,2	12,8	13,5	14,3
f.1.2 Depósitos a plazo fijo	0,0	0,0	3,5	3,5	3,6	3,6	3,6	3,5	3,5	3,5	3,5	3,5
f.1.3 Depósitos restringidos	0,0	0,0	0,0	0,0	0,0	0,0	0,0	0,0	0,0	0,0	0,0	0,0
f.1.4 Operaciones de reporto	0,0	0,0	0,0	0,0	0,0	0,0	0,0	0,0	0,0	0,0	0,0	0,0
f.1.5 Otros depósitos	0,0	0,0	0,0	0,0	0,0	0,0	0,0	0,0	0,0	0,0	0,0	0,0
g. Instrumentos financieros	0,0	0,0	0,0	0,0	0,0	0,0	0,0	0,0	0,0	0,0	0,0	0,0

(1) Corresponde a la Corporación Financiera Nacional CFN. A partir de enero de 2004, el BEV por ser banco de segundo piso, es reclasificado de Otra Sociedad de Depósito a Otra Sociedad Financiera. (2) Se refiere a fondos administrados por la CFN por cuenta de instituciones del Gobierno. (3) Corresponde al crédito concedido al sector privado a través de la banca. A partir de julio de 2002, la banca registra las operaciones de crédito, con recursos de la CFN, dentro de la cartera. (4) Incluye certificados de depósitos reprogramados CDR y certificados de pasivos garantizados CPG de los bancos cerrados. (5) Corresponde a saldos por cobrar de operaciones de crédito concedido directamente por la CFN al sector privado.

FUENTE: Corporación Financiera Nacional - BEV.

## 1.6 PANORAMA FINANCIERO (1)

En millones de dólares al final del período

	2009											2010
	Feb.	Mar.	Abr.	May.	Jun.	Jul.	Ago.	Sep.	Oct.	Nov.	Dic.	Ene.
<b>I. ACTIVOS EXTERNOS NETOS (a + b)</b>	<b>8.935,1</b>	<b>8.570,5</b>	<b>8.810,9</b>	<b>8.272,7</b>	<b>7.932,1</b>	<b>8.412,5</b>	<b>9.358,2</b>	<b>9.998,3</b>	<b>9.796,9</b>	<b>10.259,2</b>	<b>9.165,2</b>	<b>9.444,9</b>
a. Reserva internacional de libre disponibilidad	3.996,5	3.244,1	3.142,3	2.594,4	2.675,0	3.151,8	3.921,6	4.624,7	4.604,8	5.236,7	3.792,1	3.918,2
b. Otros activos externos netos	4.938,5	5.326,5	5.668,6	5.678,3	5.257,1	5.260,8	5.436,7	5.373,5	5.192,1	5.022,6	5.373,1	5.526,7
<b>II. ACTIVOS INTERNOS NETOS (c + d)</b>	<b>5.029,4</b>	<b>5.124,8</b>	<b>4.966,0</b>	<b>5.411,8</b>	<b>5.910,2</b>	<b>5.629,8</b>	<b>4.835,8</b>	<b>4.184,9</b>	<b>4.765,8</b>	<b>4.736,9</b>	<b>6.735,7</b>	<b>6.530,1</b>
c. Crédito interno (c.1+ c.2 + c.3 + c.4 + c.5 )	<b>9.308,2</b>	<b>9.401,6</b>	<b>9.147,0</b>	<b>9.476,6</b>	<b>9.855,0</b>	<b>9.630,7</b>	<b>8.824,2</b>	<b>8.506,8</b>	<b>9.153,4</b>	<b>9.210,4</b>	<b>10.748,1</b>	<b>10.496,6</b>
c.1 Crédito neto al gobierno central (c.1.1 - c.1.2)	<b>-3.089,7</b>	<b>-2.809,5</b>	<b>-2.637,4</b>	<b>-2.234,8</b>	<b>-1.862,8</b>	<b>-2.221,8</b>	<b>-3.109,9</b>	<b>-3.327,5</b>	<b>-2.836,6</b>	<b>-3.108,5</b>	<b>-1.909,9</b>	<b>-2.235,1</b>
c.1.1 Crédito	168,1	208,0	192,3	192,5	204,4	219,2	226,0	240,9	279,7	287,2	218,6	222,2
c.1.2 Depósitos y otros pasivos	3.257,8	3.017,4	2.829,7	2.427,2	2.067,2	2.441,1	3.335,9	3.568,4	3.116,3	3.395,6	2.128,5	2.457,3
c.2 Crédito gobiernos provinciales y locales	<b>14,2</b>	<b>16,7</b>	<b>16,2</b>	<b>15,0</b>	<b>13,0</b>	<b>14,2</b>	<b>13,7</b>	<b>12,8</b>	<b>12,0</b>	<b>13,5</b>	<b>17,2</b>	<b>15,4</b>
c.3 Depósitos fondos seguridad social	<b>-1.819,7</b>	<b>-1.729,0</b>	<b>-1.945,9</b>	<b>-1.937,9</b>	<b>-1.929,7</b>	<b>-1.879,5</b>	<b>-1.830,2</b>	<b>-2.080,9</b>	<b>-2.119,2</b>	<b>-2.035,1</b>	<b>-1.882,7</b>	<b>-1.700,9</b>
c.4 Crédito sociedades públicas no finan. (empresas)	<b>1,7</b>	<b>1,7</b>	<b>1,9</b>	<b>1,7</b>	<b>1,0</b>	<b>0,9</b>	<b>0,9</b>	<b>0,9</b>	<b>0,9</b>	<b>0,8</b>	<b>0,9</b>	<b>0,9</b>
c.5 Crédito al sector privado (c.5.1 + c.5.2 + c.5.3)	<b>14.201,8</b>	<b>13.921,7</b>	<b>13.712,3</b>	<b>13.632,5</b>	<b>13.633,5</b>	<b>13.716,9</b>	<b>13.749,7</b>	<b>13.901,4</b>	<b>14.096,4</b>	<b>14.339,7</b>	<b>14.522,6</b>	<b>14.416,3</b>
c.5.1 Cartera (c.5.1.1 + c.5.1.2)	13.450,5	13.210,2	12.988,5	12.920,5	12.868,9	12.968,1	13.023,9	13.171,5	13.321,0	13.543,2	13.772,2	13.666,8
c.5.1.1 Por vencer	12.296,4	12.065,4	11.825,1	11.734,7	11.709,9	11.785,5	11.822,6	11.991,6	12.112,4	12.303,0	12.645,2	12.478,4
c.5.1.2 Vencida	1.154,1	1.144,8	1.163,5	1.185,8	1.159,0	1.182,7	1.201,3	1.179,9	1.208,6	1.240,3	1.127,0	1.188,4
c.5.2 Títulos valores	314,5	272,7	273,6	260,0	307,5	294,0	257,9	267,7	313,8	329,0	306,3	307,2
c.5.3 Otros activos	436,7	438,9	450,2	452,0	457,1	454,8	467,9	462,2	461,6	467,5	444,1	442,3
d. Otros activos netos no clasificados (d.1 - d.2)	<b>-4.278,8</b>	<b>-4.276,9</b>	<b>-4.181,0</b>	<b>-4.064,8</b>	<b>-3.944,7</b>	<b>-4.000,9</b>	<b>-3.988,4</b>	<b>-4.321,9</b>	<b>-4.387,6</b>	<b>-4.473,5</b>	<b>-4.012,4</b>	<b>-3.966,5</b>
d.1 Activos	6.074,4	5.729,2	5.913,3	6.134,4	6.427,2	6.602,1	7.034,1	6.898,0	7.068,7	6.932,9	7.976,5	8.267,7
d.2 Pasivos	10.353,3	10.006,1	10.094,3	10.199,2	10.372,0	10.603,0	11.022,5	11.219,9	11.456,3	11.406,4	11.988,9	12.234,2
<b>III. PASIVOS FINANCIEROS (I + II = e + f)</b>	<b>13.964,6</b>	<b>13.695,6</b>	<b>13.777,1</b>	<b>13.684,7</b>	<b>13.842,5</b>	<b>14.042,5</b>	<b>14.194,3</b>	<b>14.183,4</b>	<b>14.563,0</b>	<b>14.996,5</b>	<b>15.901,3</b>	<b>15.975,2</b>
e. Pasivos monetarios (e.1 + e.2 + e.3)	<b>13.796,5</b>	<b>13.542,8</b>	<b>13.624,6</b>	<b>13.533,4</b>	<b>13.689,8</b>	<b>13.891,2</b>	<b>14.042,4</b>	<b>14.031,7</b>	<b>14.411,7</b>	<b>14.846,3</b>	<b>15.746,3</b>	<b>15.819,2</b>
e.1 Circulación monetaria (e.1.1 - e.1.2)	<b>74,9</b>	<b>74,2</b>	<b>75,3</b>	<b>74,1</b>	<b>73,8</b>	<b>74,5</b>	<b>75,2</b>	<b>76,7</b>	<b>75,5</b>	<b>76,1</b>	<b>77,4</b>	<b>77,2</b>
e.1.1 Emisión monetaria (e.1.1.1 + e.1.1.2)	74,9	74,2	75,3	74,1	73,8	74,5	75,2	76,7	75,5	76,1	77,4	77,2
e.1.1.1 Emisión monetaria antigua	0,0	0,0	0,0	0,0	0,0	0,0	0,0	0,0	0,0	0,0	0,0	0,0
e.1.1.2 Emisión monetaria nueva	74,9	74,2	75,3	74,1	73,8	74,5	75,2	76,7	75,5	76,1	77,4	77,2
e.1.2 (-) Caja bancos privados	0,0	0,0	0,0	0,0	0,0	0,0	0,0	0,0	0,0	0,0	0,0	0,0
e.2 Depósitos a la vista (e.2.1 + e.2.2 + e.2.3+e.2.4)	<b>5.259,1</b>	<b>5.096,0</b>	<b>4.895,9</b>	<b>4.963,6</b>	<b>5.069,4</b>	<b>5.085,6</b>	<b>5.127,9</b>	<b>5.095,5</b>	<b>5.172,2</b>	<b>5.680,6</b>	<b>5.876,8</b>	<b>5.902,7</b>
e.2.1 Gobiernos provinciales y locales	523,6	444,4	381,5	397,4	405,5	387,1	394,0	483,7	530,8	589,4	560,5	634,0
e.2.2 Sociedades públicas no financieras (empresas)	649,4	606,4	534,0	465,8	547,0	569,7	590,6	581,7	612,7	666,4	610,0	577,8
e.2.3 Otras sociedades no financieras	2.334,0	2.365,8	2.252,4	2.392,8	2.413,4	2.364,0	2.361,8	2.300,3	2.390,4	2.542,0	2.689,3	2.663,0
e.2.4 Otros sectores residentes(hogares)	1.752,2	1.679,5	1.728,0	1.707,6	1.703,5	1.764,8	1.781,6	1.729,8	1.638,3	1.882,8	2.016,9	2.027,9
e.3 Cuasidinero (e.3.1 + e.3.2 + e.3.3 + e.3.4 + e.3.5)	<b>8.462,5</b>	<b>8.372,6</b>	<b>8.653,3</b>	<b>8.495,7</b>	<b>8.546,5</b>	<b>8.731,1</b>	<b>8.839,2</b>	<b>8.859,5</b>	<b>9.164,1</b>	<b>9.089,6</b>	<b>9.792,2</b>	<b>9.839,3</b>
e.3.1 Depósitos de ahorro	4.095,5	3.995,1	4.245,0	4.145,4	4.120,7	4.227,2	4.228,4	4.218,6	4.415,8	4.346,5	4.824,1	4.708,1
e.3.2 Depósitos a plazo fijo	3.863,7	3.858,0	3.885,4	3.843,7	3.966,4	4.033,7	4.153,1	4.210,3	4.319,7	4.281,9	4.472,1	4.623,9
e.3.3 Depósitos restringidos (2)	273,2	254,4	246,6	252,0	239,7	242,9	245,4	248,6	252,9	268,4	303,3	306,3
e.3.4 Operaciones de reporto	6,6	11,7	10,1	11,2	10,1	7,0	6,4	4,2	9,2	2,1	3,5	7,9
e.3.5 Otros depósitos (3)	223,5	253,4	266,3	243,4	209,6	220,3	206,0	177,8	166,5	190,9	189,1	193,1
f. Instrumentos financieros	<b>168,1</b>	<b>152,8</b>	<b>152,5</b>	<b>151,3</b>	<b>152,8</b>	<b>151,3</b>	<b>151,9</b>	<b>151,7</b>	<b>151,2</b>	<b>150,1</b>	<b>155,0</b>	<b>156,0</b>

(1) Corresponde a la consolidación de las cuentas del panorama monetario y el panorama de las otras sociedades financieras. Según resoluciones de la Superintendencia de Bancos y Seguros del 22 de junio de 2004, No. SBS-2004-0541, No. SBS-2004-0543 y No. SBS-2004-0544, se autoriza el traspaso de activos, pasivos, contingentes, cuentas de orden, de resultados y patrimonio de The International Finverbank (Bahamas), Progreso Limited y FINAGRO International Bank & Trust Company, Limited, a favor de los bancos en saneamiento Tungurahua, Progreso y FINAGRO, respectivamente. Esto impide utilizar esta información, por no ser consistente con la metodología vigente, que no contempla la inclusión de las off-shore en los panoramas del sistema financiero. Por lo que a partir del 31 de diciembre de 2004, en la consolidación de los bancos cerrados, se ha procedido a reemplazar los balances de los bancos Tungurahua, Progreso y FINAGRO, con información del 24 de diciembre de 2004. Una vez que el BCE cuente con la información contable desagregada, procederá a actualizar el panorama de los bancos cerrados. (2) De acuerdo al Catálogo de Cuentas vigente a partir del 1o de julio de 2002, los depósitos restringidos están incluidos en el rubro otros depósitos. (3) No incluye depósitos por confirmar.

FUENTE: Instituciones Financieras.

## 1.7.1 MEMO ITEM: CUENTAS MONETARIAS: BANCOS PRIVADOS (1)

En millones de dólares al final de período

	2009											2010
	Feb.	Mar.	Abr.	May.	Jun.	Jul.	Ago.	Sep.	Oct.	Nov.	Dic.	Ene.
<b>I. ACTIVOS EXTERNOS NETOS (a - b)</b>	<b>3.293,9</b>	<b>3.651,2</b>	<b>4.026,2</b>	<b>3.943,7</b>	<b>3.631,3</b>	<b>3.658,3</b>	<b>3.843,7</b>	<b>3.683,1</b>	<b>3.533,9</b>	<b>3.709,3</b>	<b>4.068,9</b>	<b>4.240,1</b>
a. Activos	4.237,7	4.575,3	4.862,4	4.833,3	4.508,2	4.495,6	4.661,9	4.506,8	4.376,8	4.538,7	4.859,4	5.034,8
b. Pasivos	943,8	924,1	836,3	889,6	876,9	837,3	818,2	823,7	842,9	829,4	790,5	794,7
<b>II. ACTIVOS INTERNOS NETOS (c + d + e)</b>	<b>7.339,7</b>	<b>6.843,1</b>	<b>6.654,6</b>	<b>6.671,1</b>	<b>7.042,0</b>	<b>7.168,0</b>	<b>7.101,4</b>	<b>7.186,6</b>	<b>7.559,3</b>	<b>7.723,7</b>	<b>8.091,9</b>	<b>7.940,7</b>
c. Crédito interno (c.1+c.2+c.3+c.4+c.5+c.6+c.7))	<b>8.486,3</b>	<b>8.299,3</b>	<b>8.056,6</b>	<b>8.056,6</b>	<b>8.339,5</b>	<b>8.375,4</b>	<b>8.212,5</b>	<b>8.628,3</b>	<b>9.257,5</b>	<b>9.290,4</b>	<b>9.071,5</b>	<b>9.071,5</b>
c.1 Crédito neto al gobierno central (c.1.1-c.1.2)	<b>-1.196,5</b>	<b>-1.171,6</b>	<b>-1.240,4</b>	<b>-1.212,2</b>	<b>-1.163,0</b>	<b>-1.186,4</b>	<b>-1.163,1</b>	<b>-953,9</b>	<b>-896,4</b>	<b>-842,1</b>	<b>-839,2</b>	<b>-913,8</b>
c.1.1 Crédito	120,3	120,0	111,6	110,2	112,8	121,5	122,4	130,3	116,3	116,7	111,2	107,9
c.1.2 Depósitos y otros pasivos (c.1.2.1+c.1.2.2)	1.316,9	1.291,6	1.352,0	1.322,4	1.275,7	1.307,8	1.285,5	1.084,2	1.012,7	958,7	950,4	1.021,7
c.1.2.1 Depósitos	1.152,4	1.112,6	1.197,7	1.162,5	1.107,0	1.128,1	1.100,4	887,1	863,2	806,7	810,5	872,0
c.1.2.2 Otros pasivos (2)	164,5	179,0	154,3	159,9	168,7	179,8	185,1	197,1	149,5	152,0	139,8	149,7
c.2 Depósitos fondos seguridad social (3)	<b>-563,5</b>	<b>-540,0</b>	<b>-557,7</b>	<b>-597,4</b>	<b>-516,2</b>	<b>-479,7</b>	<b>-478,5</b>	<b>-458,2</b>	<b>-325,5</b>	<b>-274,1</b>	<b>-277,9</b>	<b>-277,1</b>
c.3 Crédito sociedades públicas no finan. (empresas)	<b>1,6</b>	<b>1,6</b>	<b>1,8</b>	<b>1,7</b>	<b>0,9</b>	<b>0,9</b>	<b>0,9</b>	<b>0,8</b>	<b>0,8</b>	<b>0,8</b>	<b>0,7</b>	<b>0,7</b>
c.4 Crédito gobiernos provinciales y locales	<b>11,2</b>	<b>13,9</b>	<b>13,4</b>	<b>12,4</b>	<b>10,4</b>	<b>11,5</b>	<b>10,2</b>	<b>9,4</b>	<b>10,9</b>	<b>14,6</b>	<b>12,9</b>	<b>12,9</b>
c.5 Crédito neto otras sociedades financieras (c.5.1-c.5.2)	<b>-315,3</b>	<b>-268,3</b>	<b>-318,5</b>	<b>-94,3</b>	<b>69,4</b>	<b>52,4</b>	<b>-127,5</b>	<b>-31,0</b>	<b>-14,0</b>	<b>9,0</b>	<b>-64,6</b>	<b>-38,3</b>
c.5.1 Crédito (4)	442,4	476,7	467,0	665,4	788,4	793,2	785,2	822,7	831,2	817,2	817,7	874,1
c.5.2 Depósitos y otros pasivos (5)	757,7	745,0	785,5	759,7	718,9	740,8	912,7	853,7	845,2	808,3	882,3	912,4
c.6 Crédito neto entidades off-shore (c.6.1-c.6.2)	<b>44,9</b>	<b>41,7</b>	<b>33,8</b>	<b>24,5</b>	<b>29,3</b>	<b>35,4</b>	<b>36,5</b>	<b>39,9</b>	<b>34,9</b>	<b>42,2</b>	<b>36,3</b>	<b>59,9</b>
c.6.1 Crédito (6)	58,2	56,0	58,5	54,5	54,4	54,5	56,6	59,7	67,9	69,9	69,4	86,3
c.6.2 Depósitos y otros pasivos (7)	13,3	14,3	24,8	29,9	25,1	19,1	20,2	19,9	32,7	27,7	33,1	26,4
c.7 Crédito al sector privado (empresas y hogares) (c.7.1+c.7.2+c.7.3)	<b>10.503,9</b>	<b>10.221,9</b>	<b>10.015,6</b>	<b>9.921,9</b>	<b>9.908,5</b>	<b>9.941,2</b>	<b>9.933,2</b>	<b>10.020,6</b>	<b>10.130,4</b>	<b>10.310,8</b>	<b>10.420,4</b>	<b>10.227,2</b>
c.7.1 Cartera (c.7.1.1+c.7.1.2)	10.026,3	9.771,0	9.555,8	9.468,7	9.444,5	9.490,9	9.480,5	9.566,1	9.653,5	9.828,3	9.978,1	9.800,2
c.7.1.1 Por vencer	9.150,3	8.892,1	8.674,6	8.577,2	8.570,2	8.608,7	8.590,9	8.694,3	8.774,8	8.932,6	9.169,5	8.961,3
c.7.1.2 Vencida	876,1	878,9	881,2	891,5	874,3	882,2	889,6	871,8	878,7	895,7	808,6	838,9
c.7.2 Títulos valores	161,0	132,5	131,4	124,7	128,9	119,6	111,8	118,7	143,5	145,2	154,0	144,5
c.7.3 Otros activos (8)	316,6	318,4	328,5	328,5	335,2	330,7	340,9	335,8	333,4	337,3	288,3	282,5
d. Posición neta con el BCE (d.1-d.2)	<b>676,7</b>	<b>402,3</b>	<b>437,8</b>	<b>403,3</b>	<b>564,7</b>	<b>648,3</b>	<b>739,6</b>	<b>599,8</b>	<b>670,4</b>	<b>614,4</b>	<b>1.076,8</b>	<b>968,4</b>
d.1 Reservas internas (d.1.1+d.1.2+d.1.3+d.1.4)	<b>691,8</b>	<b>417,5</b>	<b>452,9</b>	<b>418,4</b>	<b>579,8</b>	<b>663,4</b>	<b>754,7</b>	<b>614,9</b>	<b>685,6</b>	<b>629,5</b>	<b>1.091,9</b>	<b>983,6</b>
d.1.1 Caja	0,0	0,0	0,0	0,0	0,0	0,0	0,0	0,0	0,0	0,0	0,0	0,0
d.1.2 Depósitos en el BCE (9)	688,4	413,8	451,1	414,6	576,1	659,7	750,9	611,6	682,5	625,8	1.088,1	972,9
d.1.3 Títulos para encaje	0,0	0,0	0,0	0,0	0,0	0,0	0,0	0,0	0,0	0,0	0,0	0,0
d.1.4 Títulos TBC	3,4	3,7	1,8	3,9	3,7	3,7	3,8	3,4	3,1	3,7	3,9	10,7
d.2 Pasivos (d.2.1+d.2.2+d.2.3)	<b>15,1</b>	<b>15,1</b>	<b>15,1</b>	<b>15,1</b>	<b>15,1</b>	<b>15,1</b>	<b>15,1</b>	<b>15,1</b>	<b>15,1</b>	<b>15,1</b>	<b>15,1</b>	<b>15,1</b>
d.2.1 Depósitos	0,0	0,0	0,0	0,0	0,0	0,0	0,0	0,0	0,0	0,0	0,0	0,0
d.2.2 Otros pasivos (Préstamos) (10)	15,1	15,1	15,1	15,1	15,1	15,1	15,1	15,1	15,1	15,1	15,1	15,1
d.2.3 Operaciones de reporto	0,0	0,0	0,0	0,0	0,0	0,0	0,0	0,0	0,0	0,0	0,0	0,0
e. Otros activos netos no clasificados (e.1-e.2)	<b>-1.823,4</b>	<b>-1.858,5</b>	<b>-1.731,3</b>	<b>-1.788,8</b>	<b>-1.862,1</b>	<b>-1.855,7</b>	<b>-1.850,7</b>	<b>-2.041,5</b>	<b>-2.050,6</b>	<b>-2.148,1</b>	<b>-2.275,3</b>	<b>-2.099,2</b>
e.1 Activos (11) (12)	2.622,3	2.612,9	2.672,3	2.709,5	2.653,7	2.711,6	2.833,0	2.869,8	2.912,1	2.533,7	2.879,2	2.879,2
e.2 Pasivos	4.445,6	4.471,4	4.403,6	4.498,3	4.515,8	4.567,2	4.683,7	4.911,3	4.975,6	5.060,2	4.809,0	4.978,4
<b>III. PASIVOS FINANCIEROS (I + II = f + g)</b>	<b>10.633,6</b>	<b>10.494,3</b>	<b>10.680,8</b>	<b>10.614,9</b>	<b>10.673,4</b>	<b>10.826,3</b>	<b>10.945,1</b>	<b>10.869,7</b>	<b>11.093,2</b>	<b>11.433,0</b>	<b>12.160,9</b>	<b>12.180,8</b>
f. Pasivos monetarios (f.1 + f.2)	<b>10.633,6</b>	<b>10.494,3</b>	<b>10.680,8</b>	<b>10.614,9</b>	<b>10.673,4</b>	<b>10.826,3</b>	<b>10.945,1</b>	<b>10.869,7</b>	<b>11.093,2</b>	<b>11.433,0</b>	<b>12.160,9</b>	<b>12.181,4</b>
f.1 Depósitos a la vista (f.1.1+f.1.2+f.1.3+f.1.4)	<b>4.252,1</b>	<b>4.175,9</b>	<b>4.079,7</b>	<b>4.197,8</b>	<b>4.219,2</b>	<b>4.222,0</b>	<b>4.260,5</b>	<b>4.167,9</b>	<b>4.184,2</b>	<b>4.591,1</b>	<b>4.863,3</b>	<b>4.833,4</b>
f.1.1 Sociedades públicas no financieras	135,4	116,1	93,4	96,6	98,2	95,3	122,6	132,2	147,1	158,0	145,3	138,9
f.1.2 Gobiernos estatales y provinciales	55,9	42,1	34,1	29,7	30,6	26,5	26,0	31,7	34,1	34,9	40,5	39,5
f.1.3 Otras sociedades no financieras	2.333,9	2.365,6	2.252,3	2.392,7	2.413,2	2.363,8	2.361,6	2.300,2	2.390,2	2.541,9	2.689,2	2.662,9
f.1.4 Otros sectores residentes	1.727,1	1.652,1	1.699,9	1.678,8	1.677,1	1.736,4	1.750,4	1.703,7	1.612,7	1.856,2	1.988,4	1.992,2
f.2 Cuasidinero (f.2.1 + f.2.2 + f.2.3 + f.2.4 + f.2.5)	<b>6.381,5</b>	<b>6.318,4</b>	<b>6.601,1</b>	<b>6.417,1</b>	<b>6.454,2</b>	<b>6.604,3</b>	<b>6.684,6</b>	<b>6.701,8</b>	<b>6.909,0</b>	<b>6.841,9</b>	<b>7.297,5</b>	<b>7.348,0</b>
f.2.1 Depósitos de ahorro	3.127,6	3.034,5	3.277,7	3.170,8	3.140,1	3.219,4	3.219,8	3.217,8	3.373,8	3.310,1	3.690,1	3.604,5
f.2.2 Depósitos a plazo fijo	2.858,2	2.871,2	2.904,9	2.841,0	2.957,8	3.015,9	3.106,2	3.149,5	3.201,9	3.168,1	3.209,2	3.332,5
f.2.3 Depósitos restringidos (13)	185,5	167,6	160,9	167,2	156,0	159,6	163,0	166,9	172,4	189,0	224,1	228,6
f.2.4 Operaciones de reporto	1,8	8,0	7,7	9,4	8,3	5,8	5,5	3,3	8,4	1,4	2,6	7,2
f.2.5 Otros depósitos (14)	208,3	237,1	250,0	228,8	192,0	203,5	190,2	164,4	152,6	173,3	171,5	175,4
g. Instrumentos financieros	<b>-0,02</b>	<b>-0,02</b>	<b>-0,02</b>	<b>-0,02</b>	<b>-0,02</b>	<b>-0,02</b>	<b>-0,02</b>	<b>-0,02</b>	<b>-0,02</b>	<b>-0,02</b>	<b>-0,02</b>	<b>-0,56</b>

(1) Comprende los bancos abiertos y en proceso de liquidación en la AGD. A partir del mes de julio del 2002 no se incluye el Filanbanco porque no se dispone del balance. Según resoluciones de la Superintendencia de Bancos y Seguros del 22 de junio de 2004, No. SBS-2004-0541, No. SBS-2004-0543 y No. SBS-2004-0544, se autoriza el traspaso de activos, pasivos, contingentes, cuentas de orden, de resultados y patrimonio de The International Finverbank (Bahamas), Progreso Limited y FINAGRO International Bank & Trust Company, Limited, a favor de los bancos en saneamiento Tungurahua, Progreso y FINAGRO, respectivamente. Esto impide utilizar esta información, por no ser consistente con la metodología vigente, que no contempla la inclusión de las off-shore en los panoramas del sistema financiero. Por lo que a partir del 31 de diciembre de 2004, en la consolidación de los bancos cerrados, se ha procedido a reemplazar los balances de los bancos Tungurahua, Progreso y FINAGRO, con información del 24 de diciembre de 2004. Una vez que el BCE cuente con la información contable desagregada, procederá a actualizar el panorama de los bancos cerrados.

(2) Comprende los depósitos de ahorro y plazo del gobierno en la banca así como los depósitos que recibe por recaudación de impuestos y ejecución presupuestaria. (3) El signo negativo significa acumulación de depósitos del IESS en la banca. (4) Corresponde a derechos fiduciarios en las otras sociedades financieras (fondos de inversión, casas de valores y compañías) así como los derechos fiduciarios recibidos en dación en pago. (5) Corresponde a los depósitos monetarios, ahorro y plazo de las otras sociedades financieras en la banca. Además, se registra las obligaciones financieras de la banca con la CFN. (6) Comprende principalmente a las acciones y otras participaciones de capital de la banca en la off-shore. (7) Corresponde a las obligaciones financieras de la banca con las entidades off-shore. (8) Incluye principalmente acciones y otras participaciones de capital en empresas así como otras cuentas cobrar. (9) Corresponde básicamente a los depósitos de la banca en el BCE por constitución de encaje. (10) Se refiere a créditos pendientes de la banca cerrada con el BCE. (11) Los activos financieros registran en su mayoría el rubro de cuentas por cobrar - varias. (12) Los activos no financieros incluyen a las inversiones en títulos, acciones y otras cuentas por cobrar entre bancos y demás entidades financieras de las OSD. (13) De acuerdo al Catálogo de Cuentas vigente a partir del 1o de julio de 2002, los depósitos restringidos están incluidos en el rubro otros depósitos. (14) No incluye depósitos por confirmar.

FUENTE: Bancos privados.

## 1.7.1a MEMO ITEM: CUENTAS MONETARIAS: BANCOS PRIVADOS ABIERTOS (1)

En millones de dólares al final de período

	2009											2010
	Feb.	Mar.	Abr.	May.	Jun.	Jul.	Ago.	Sep.	Oct.	Nov.	Dic.	Ene.
<b>I. ACTIVOS EXTERNOS NETOS (a - b)</b>	<b>3.398,4</b>	<b>3.755,9</b>	<b>4.131,0</b>	<b>4.048,5</b>	<b>3.736,1</b>	<b>3.763,1</b>	<b>3.948,5</b>	<b>3.785,4</b>	<b>3.638,3</b>	<b>3.813,7</b>	<b>4.120,0</b>	<b>4.292,2</b>
a. Activos	4.237,4	4.575,2	4.862,4	4.833,3	4.508,1	4.495,5	4.661,8	4.504,2	4.376,3	4.538,3	4.858,1	5.033,5
b. Pasivos	839,0	819,3	731,4	784,8	772,1	732,5	713,3	718,9	738,1	724,6	738,1	741,3
<b>II. ACTIVOS INTERNOS NETOS (c + d + e)</b>	<b>6.951,3</b>	<b>6.454,4</b>	<b>6.266,1</b>	<b>6.285,7</b>	<b>6.656,8</b>	<b>6.782,8</b>	<b>6.716,2</b>	<b>6.829,1</b>	<b>7.199,6</b>	<b>7.371,4</b>	<b>7.798,0</b>	<b>7.645,7</b>
c. Crédito interno (c.1+c.2+c.3+c.4+c.5+c.6+c.7))	<b>8.721,0</b>	<b>8.534,3</b>	<b>8.183,3</b>	<b>8.294,8</b>	<b>8.560,4</b>	<b>8.596,8</b>	<b>8.433,4</b>	<b>8.582,3</b>	<b>8.896,5</b>	<b>9.215,0</b>	<b>9.314,9</b>	<b>9.085,5</b>
c.1 Crédito neto al gobierno central (c.1.1-c.1.2)	<b>-307,1</b>	<b>-282,1</b>	<b>-350,9</b>	<b>-319,6</b>	<b>-270,4</b>	<b>-293,8</b>	<b>-270,6</b>	<b>-329,4</b>	<b>-271,9</b>	<b>-217,6</b>	<b>-207,4</b>	<b>-292,6</b>
c.1.1 Crédito	103,2	102,8	94,5	93,1	95,6	104,4	105,3	99,2	99,6	104,7	90,9	90,9
c.1.2 Depósitos y otros pasivos (c.1.2.1+c.1.2.2)	410,2	384,9	445,3	412,6	366,0	398,2	375,8	442,5	371,1	317,2	312,1	383,5
c.1.2.1 Depósitos	315,7	275,9	361,1	322,7	267,2	288,3	260,6	315,2	291,4	234,9	241,9	303,4
c.1.2.2 Otros pasivos (2)	94,5	109,0	84,3	90,0	98,8	109,9	115,3	127,3	79,7	82,3	70,2	80,1
c.2 Depósitos fondos seguridad social (3)	<b>-563,2</b>	<b>-539,7</b>	<b>-557,4</b>	<b>-597,0</b>	<b>-515,9</b>	<b>-479,3</b>	<b>-478,2</b>	<b>-457,9</b>	<b>-325,2</b>	<b>-273,7</b>	<b>-277,6</b>	<b>-276,8</b>
c.3 Crédito sociedades públicas no finan. (empresas)	<b>1,6</b>	<b>1,6</b>	<b>1,8</b>	<b>1,7</b>	<b>0,9</b>	<b>0,9</b>	<b>0,9</b>	<b>0,8</b>	<b>0,8</b>	<b>0,8</b>	<b>0,7</b>	<b>0,7</b>
c.4 Crédito gobiernos provinciales y locales	<b>11,2</b>	<b>13,9</b>	<b>13,4</b>	<b>12,4</b>	<b>10,4</b>	<b>11,5</b>	<b>11,1</b>	<b>10,2</b>	<b>9,4</b>	<b>10,9</b>	<b>14,6</b>	<b>12,9</b>
c.5 Crédito neto otras sociedades financieras (c.5.1-c.5.2)	<b>-224,9</b>	<b>-177,5</b>	<b>-228,0</b>	<b>-3,9</b>	<b>137,2</b>	<b>120,5</b>	<b>-59,4</b>	<b>37,1</b>	<b>53,9</b>	<b>77,0</b>	<b>3,1</b>	<b>29,4</b>
c.5.1 Crédito (4)	429,8	464,4	454,6	653,0	775,5	780,3	772,3	809,9	818,2	804,3	807,0	863,4
c.5.2 Depósitos y otros pasivos (5)	654,6	641,9	682,7	656,9	638,3	659,9	831,8	772,8	764,3	727,4	803,9	834,0
c.6 Crédito neto entidades off-shore (c.6.1-c.6.2)	<b>23,0</b>	<b>19,8</b>	<b>11,9</b>	<b>2,6</b>	<b>7,4</b>	<b>13,5</b>	<b>14,5</b>	<b>17,9</b>	<b>13,0</b>	<b>20,3</b>	<b>14,4</b>	<b>38,0</b>
c.6.1 Crédito (6)	27,7	25,4	28,0	23,9	23,9	24,0	29,2	29,2	37,0	39,4	38,9	55,7
c.6.2 Depósitos y otros pasivos (7)	4,6	5,7	16,1	21,3	16,5	10,5	11,5	11,2	24,0	19,1	24,5	17,7
c.7 Crédito al sector privado (empresas y hogares) (c.7.1+c.7.2+c.7.3)	<b>9.780,3</b>	<b>9.498,3</b>	<b>9.292,5</b>	<b>9.198,6</b>	<b>9.190,7</b>	<b>9.223,6</b>	<b>9.215,1</b>	<b>9.303,6</b>	<b>9.416,6</b>	<b>9.597,5</b>	<b>9.767,0</b>	<b>9.573,8</b>
c.7.1 Cartera (c.7.1.1+c.7.1.2)	9.415,2	9.160,0	8.945,0	8.858,0	8.837,5	8.884,0	8.873,7	8.959,9	9.047,6	9.222,9	9.403,8	9.225,7
c.7.1.1 Por vencer	9.113,9	8.855,8	8.638,3	8.541,1	8.537,7	8.576,1	8.558,5	8.662,0	8.742,7	8.900,7	9.140,8	8.932,4
c.7.1.2 Vencida	301,3	304,1	306,7	316,9	299,8	307,9	315,2	297,9	304,9	322,2	263,0	293,4
c.7.2 Títulos valores	158,6	130,0	129,1	122,1	126,3	117,4	109,0	116,6	141,4	143,1	151,4	141,9
c.7.3 Otros activos (8)	206,5	208,3	218,4	218,5	226,8	222,2	232,3	227,1	231,5	211,8	211,8	206,2
d. Posición neta con el BCE (d.1-d.2)	<b>691,8</b>	<b>417,5</b>	<b>452,9</b>	<b>418,4</b>	<b>579,8</b>	<b>663,4</b>	<b>754,7</b>	<b>614,9</b>	<b>685,6</b>	<b>629,5</b>	<b>1.091,9</b>	<b>983,6</b>
d.1 Reservas internas (d.1.1+d.1.2+d.1.3+d.1.4)	<b>691,8</b>	<b>417,5</b>	<b>452,9</b>	<b>418,4</b>	<b>579,8</b>	<b>663,4</b>	<b>754,7</b>	<b>614,9</b>	<b>685,6</b>	<b>629,5</b>	<b>1.091,9</b>	<b>983,6</b>
d.1.1 Caja	0,0	0,0	0,0	0,0	0,0	0,0	0,0	0,0	0,0	0,0	0,0	0,0
d.1.2 Depósitos en el BCE (9)	688,4	413,8	451,1	414,6	576,1	659,7	750,9	611,6	682,5	625,8	1.088,1	972,9
d.1.3 Títulos para encaje	0,0	0,0	0,0	0,0	0,0	0,0	0,0	0,0	0,0	0,0	0,0	0,0
d.1.4 Títulos TBC	3,4	3,7	1,8	3,9	3,7	3,7	3,8	3,4	3,1	3,7	3,9	10,7
d.2 Pasivos (d.2.1+d.2.2+d.2.3)	<b>0,0</b>	<b>0,0</b>	<b>0,0</b>	<b>0,0</b>	<b>0,0</b>	<b>0,0</b>	<b>0,0</b>	<b>0,0</b>	<b>0,0</b>	<b>0,0</b>	<b>0,0</b>	<b>0,0</b>
d.2.1 Depósitos	0,0	0,0	0,0	0,0	0,0	0,0	0,0	0,0	0,0	0,0	0,0	0,0
d.2.2 Otros pasivos (Préstamos)	0,0	0,0	0,0	0,0	0,0	0,0	0,0	0,0	0,0	0,0	0,0	0,0
d.2.3 Operaciones de reporto	0,0	0,0	0,0	0,0	0,0	0,0	0,0	0,0	0,0	0,0	0,0	0,0
e. Otros activos netos no clasificados (e.1-e.2)	<b>-2.461,6</b>	<b>-2.497,4</b>	<b>-2.370,1</b>	<b>-2.427,5</b>	<b>-2.483,4</b>	<b>-2.477,4</b>	<b>-2.471,9</b>	<b>-2.368,2</b>	<b>-2.382,5</b>	<b>-2.473,1</b>	<b>-2.608,9</b>	<b>-2.423,3</b>
e.1 Activos (10) (11)	2.004,4	1.993,8	2.053,3	2.096,6	2.042,2	2.100,5	2.222,1	2.250,2	2.316,8	2.303,7	2.080,1	2.419,6
e.2 Pasivos	4.466,0	4.491,2	4.423,5	4.524,1	4.525,6	4.577,9	4.694,0	4.618,4	4.699,3	4.776,7	4.689,0	4.842,9
<b>III. PASIVOS FINANCIEROS (I + II = f + g)</b>	<b>10.349,8</b>	<b>10.210,4</b>	<b>10.397,1</b>	<b>10.334,3</b>	<b>10.392,9</b>	<b>10.545,9</b>	<b>10.664,7</b>	<b>10.614,4</b>	<b>10.837,9</b>	<b>11.185,2</b>	<b>11.918,0</b>	<b>11.937,9</b>
f. Pasivos monetarios (f.1 + f.2)	<b>10.349,8</b>	<b>10.210,5</b>	<b>10.397,1</b>	<b>10.334,3</b>	<b>10.392,9</b>	<b>10.545,9</b>	<b>10.664,7</b>	<b>10.614,5</b>	<b>10.838,0</b>	<b>11.185,2</b>	<b>11.918,0</b>	<b>11.938,5</b>
f.1 Depósitos a la vista (f.1.1+f.1.2+f.1.3+f.1.4)	<b>4.252,1</b>	<b>4.175,9</b>	<b>4.079,7</b>	<b>4.197,7</b>	<b>4.219,2</b>	<b>4.222,0</b>	<b>4.260,5</b>	<b>4.167,9</b>	<b>4.184,3</b>	<b>4.591,1</b>	<b>4.863,4</b>	<b>4.833,4</b>
f.1.1 Sociedades públicas no financieras	135,4	116,1	93,4	96,6	98,2	95,3	122,6	132,2	147,1	158,0	145,3	138,9
f.1.2 Gobiernos estatales y provinciales	55,9	42,1	34,1	29,7	30,6	26,5	26,0	31,7	34,1	34,9	40,5	39,5
f.1.3 Otras sociedades no financieras	2.333,9	2.365,6	2.252,3	2.392,7	2.413,2	2.363,8	2.361,6	2.300,2	2.390,2	2.541,9	2.689,2	2.662,9
f.1.4 Otros sectores residentes	1.727,1	1.652,1	1.699,9	1.678,8	1.677,1	1.736,4	1.750,4	1.612,8	1.856,3	1.988,4	1.992,2	1.992,2
f.2 Cuasidinero (f.2.1 + f.2.2 + f.2.3 + f.2.4 + f.2.5)	<b>6.097,6</b>	<b>6.034,5</b>	<b>6.317,4</b>	<b>6.136,6</b>	<b>6.173,7</b>	<b>6.323,9</b>	<b>6.404,2</b>	<b>6.446,5</b>	<b>6.653,7</b>	<b>6.594,1</b>	<b>7.054,7</b>	<b>7.105,1</b>
f.2.1 Depósitos de ahorro	3.125,0	3.032,0	3.275,1	3.168,2	3.137,5	3.216,9	3.217,2	3.215,2	3.371,2	3.307,6	3.687,5	3.601,9
f.2.2 Depósitos a plazo fijo	2.617,1	2.630,0	2.663,7	2.599,8	2.716,7	2.774,8	2.865,1	2.933,4	2.985,8	2.959,5	3.005,1	3.128,4
f.2.3 Depósitos restringidos (12)	185,5	167,6	160,9	167,2	156,0	159,6	163,0	166,9	172,4	189,0	224,1	228,6
f.2.4 Operaciones de reporto	1,8	8,0	7,7	9,4	8,3	5,8	5,4	3,3	8,4	1,4	2,6	7,2
f.2.5 Otros depósitos (13)	168,2	197,0	210,0	191,9	155,2	166,8	153,4	127,7	115,9	136,7	135,3	139,2
g. Instrumentos financieros	<b>-0,02</b>	<b>-0,02</b>	<b>-0,02</b>	<b>-0,02</b>	<b>-0,02</b>	<b>-0,02</b>	<b>-0,02</b>	<b>-0,02</b>	<b>-0,02</b>	<b>-0,02</b>	<b>-0,02</b>	<b>-0,56</b>

(1) En julio de 2001 Filanbanco cerró sus puertas, por lo tanto las series de los agregados monetarios cambian sustancialmente. (2) Comprende los depósitos de ahorro y plazo del gobierno en la banca así como los depósitos que recibe por recaudación de impuestos y ejecución presupuestaria.

(3) El signo negativo significa acumulación de depósitos del IESS en la banca. (4) Corresponde a derechos fiduciarios en las otras sociedades financieras (fondos de inversión, casas de valores y compañías) así como los derechos fiduciarios recibidos en dación en pago. (5) Corresponde a los depósitos monetarios, ahorro y plazo de las otras sociedades financieras en la banca. Además, se registra las obligaciones financieras de la banca con la CFN. (6) Comprende principalmente a las acciones y otras participaciones de capital de la banca en la off-shore. (7) Corresponde a las obligaciones financieras de la banca con las entidades off-shore. (8) Incluye principalmente acciones y otras participaciones de capital en empresas así como otras cuentas cobrar. (9) Corresponde básicamente a los depósitos de la banca en el BCE por constitución de encaje. (10) Los activos financieros registran en su mayoría el rubro de cuentas por cobrar - varias. (11) Los activos no financieros incluyen a las inversiones en títulos, acciones y otras cuentas por cobrar entre bancos y demás entidades financieras de las OSD. (12) De acuerdo al Catálogo de Cuentas vigente a partir del 1o de julio de 2002, los depósitos restringidos están incluidos en el rubro otros depósitos. (13) No incluye depósitos por confirmar.

FUENTE: Bancos privados.

## 1.7.1b MEMO ITEM: CUENTAS MONETARIAS: BANCOS PRIVADOS CERRADOS (1)

En millones de dólares al final de período

	2009											2010
	Feb.	Mar.	Abr.	May.	Jun.	Jul.	Ago.	Sep.	Oct.	Nov.	Dic.	Ene.
<b>I. ACTIVOS EXTERNOS NETOS (a -b)</b>	<b>-104,5</b>	<b>-104,8</b>	<b>-104,8</b>	<b>-104,8</b>	<b>-104,8</b>	<b>-104,8</b>	<b>-104,7</b>	<b>-102,3</b>	<b>-104,4</b>	<b>-104,5</b>	<b>-51,2</b>	<b>-52,1</b>
a. Activos	0,4	0,1	0,1	0,1	0,1	0,1	0,1	2,6	0,5	0,4	1,3	1,3
b. Pasivos	104,9	104,9	104,9	104,9	104,9	104,9	104,9	104,9	104,9	104,9	52,5	53,4
<b>II. ACTIVOS INTERNOS NETOS (c +d + e)</b>	<b>388,3</b>	<b>388,6</b>	<b>388,5</b>	<b>385,3</b>	<b>385,3</b>	<b>385,2</b>	<b>385,2</b>	<b>357,6</b>	<b>359,7</b>	<b>352,3</b>	<b>294,0</b>	<b>295,0</b>
c. Crédito interno (c.1+c.2+c.3+c.4+c.5+c.6+c.7)	<b>-234,7</b>	<b>-235,1</b>	<b>-235,2</b>	<b>-238,2</b>	<b>-220,9</b>	<b>-221,4</b>	<b>-220,9</b>	<b>45,9</b>	<b>42,9</b>	<b>42,5</b>	<b>-24,5</b>	<b>-14,0</b>
c.1 Crédito neto al gobierno central (c.1.1-c.1.2)	<b>-889,5</b>	<b>-889,5</b>	<b>-889,5</b>	<b>-892,6</b>	<b>-892,6</b>	<b>-892,6</b>	<b>-892,6</b>	<b>-624,6</b>	<b>-624,6</b>	<b>-624,4</b>	<b>-631,8</b>	<b>-621,2</b>
c.1.1 Crédito	17,2	17,2	17,2	17,2	17,1	17,1	17,1	17,1	17,1	17,1	6,5	17,0
c.1.2 Depósitos y otros pasivos (c.1.2.1+c.1.2.2)	906,7	906,7	906,6	909,8	909,7	909,7	909,7	641,7	641,7	641,5	638,2	638,2
c.1.2.1 Depósitos	836,7	836,7	836,7	839,8	839,8	839,8	839,8	571,8	571,8	571,8	568,6	568,6
c.1.2.2 Otros pasivos	70,0	70,0	70,0	70,0	69,9	69,9	69,9	69,9	69,9	69,7	69,6	69,6
c.2 Depósitos fondos seguridad social	<b>-0,3</b>	<b>-0,3</b>	<b>-0,3</b>	<b>-0,3</b>	<b>-0,3</b>	<b>-0,3</b>	<b>-0,3</b>	<b>-0,3</b>	<b>-0,3</b>	<b>-0,3</b>	<b>-0,3</b>	<b>-0,3</b>
c.3 Crédito sociedades públicas no finan. (empresas)	<b>0,0</b>	<b>0,0</b>	<b>0,0</b>	<b>0,0</b>	<b>0,0</b>	<b>0,0</b>	<b>0,0</b>	<b>0,0</b>	<b>0,0</b>	<b>0,0</b>	<b>0,0</b>	<b>0,0</b>
c.4 Crédito gobiernos provinciales y locales	<b>0,0</b>	<b>0,0</b>	<b>0,0</b>	<b>0,0</b>	<b>0,0</b>	<b>0,0</b>	<b>0,0</b>	<b>0,0</b>	<b>0,0</b>	<b>0,0</b>	<b>0,0</b>	<b>0,0</b>
c.5 Crédito neto otras sociedades financieras (c.5.1-c.5.2)	<b>-90,5</b>	<b>-90,8</b>	<b>-90,5</b>	<b>-90,5</b>	<b>-67,8</b>	<b>-68,1</b>	<b>-68,0</b>	<b>-68,0</b>	<b>-67,9</b>	<b>-68,0</b>	<b>-67,7</b>	<b>-67,7</b>
c.5.1 Crédito	12,6	12,3	12,4	12,4	12,9	12,9	12,9	12,9	13,0	12,9	10,7	10,7
c.5.2 Depósitos y otros pasivos	103,1	103,0	102,9	102,9	80,6	80,9	80,9	80,9	80,9	80,9	78,4	78,4
c.6 Crédito neto entidades off-shore (c.6.1-c.6.2)	<b>21,9</b>	<b>21,9</b>	<b>21,9</b>	<b>21,9</b>	<b>21,9</b>	<b>21,9</b>	<b>21,9</b>	<b>21,9</b>	<b>21,9</b>	<b>21,9</b>	<b>21,9</b>	<b>21,9</b>
c.6.1 Crédito	30,6	30,6	30,6	30,6	30,6	30,6	30,6	30,6	30,6	30,6	30,6	30,6
c.6.2 Depósitos y otros pasivos	8,7	8,7	8,7	8,7	8,7	8,7	8,7	8,7	8,7	8,7	8,7	8,7
c.7 Crédito al sector privado (empresas y hogares) (c.7.1+c.7.2+c.7.3)	<b>723,6</b>	<b>723,6</b>	<b>723,1</b>	<b>723,3</b>	<b>717,8</b>	<b>717,7</b>	<b>718,1</b>	<b>717,0</b>	<b>713,8</b>	<b>713,3</b>	<b>653,4</b>	<b>653,4</b>
c.7.1 Cartera (c.7.1.1+c.7.1.2)	611,2	611,0	610,9	610,7	607,0	606,9	606,8	606,2	605,9	605,4	574,3	574,5
c.7.1.1 Por vencer	36,4	36,3	36,4	36,1	32,5	32,5	32,4	32,4	32,1	31,9	28,7	28,9
c.7.1.2 Vencida	574,8	574,7	574,5	574,6	574,5	574,4	574,4	573,9	573,8	573,5	545,7	545,6
c.7.2 Títulos valores	2,4	2,6	2,2	2,6	2,5	2,2	2,7	2,1	2,1	2,1	2,6	2,6
c.7.3 Otros activos	110,1	110,1	110,1	110,0	108,4	108,6	108,6	108,6	105,8	105,8	76,5	76,3
d. Posición neta con el BCE (d.1-d.2)	<b>-15,1</b>	<b>-15,1</b>	<b>-15,1</b>	<b>-15,1</b>	<b>-15,1</b>	<b>-15,1</b>	<b>-15,1</b>	<b>-15,1</b>	<b>-15,1</b>	<b>-15,1</b>	<b>-15,1</b>	<b>-15,1</b>
d.1 Reservas internas (d.1.1+d.1.2+d.1.3+d.1.4)	<b>0,0</b>	<b>0,0</b>	<b>0,0</b>	<b>0,0</b>	<b>0,0</b>	<b>0,0</b>	<b>0,0</b>	<b>0,0</b>	<b>0,0</b>	<b>0,0</b>	<b>0,0</b>	<b>0,0</b>
d.1.1 Caja	0,0	0,0	0,0	0,0	0,0	0,0	0,0	0,0	0,0	0,0	0,0	0,0
d.1.2 Depósitos en el BCE	0,0	0,0	0,0	0,0	0,0	0,0	0,0	0,0	0,0	0,0	0,0	0,0
d.1.3 Títulos para encaje	0,0	0,0	0,0	0,0	0,0	0,0	0,0	0,0	0,0	0,0	0,0	0,0
d.1.4 Títulos TBC	0,0	0,0	0,0	0,0	0,0	0,0	0,0	0,0	0,0	0,0	0,0	0,0
d.2 Pasivos (d.2.1+d.2.2+d.2.3)	<b>15,1</b>	<b>15,1</b>	<b>15,1</b>	<b>15,1</b>	<b>15,1</b>	<b>15,1</b>	<b>15,1</b>	<b>15,1</b>	<b>15,1</b>	<b>15,1</b>	<b>15,1</b>	<b>15,1</b>
d.2.1 Depósitos	0,0	0,0	0,0	0,0	0,0	0,0	0,0	0,0	0,0	0,0	0,0	0,0
d.2.2 Otros pasivos (Préstamos) (2)	15,1	15,1	15,1	15,1	15,1	15,1	15,1	15,1	15,1	15,1	15,1	15,1
d.2.3 Operaciones de reporto	0,0	0,0	0,0	0,0	0,0	0,0	0,0	0,0	0,0	0,0	0,0	0,0
e. Otros activos netos no clasificados (e.1-e.2)	<b>638,2</b>	<b>638,8</b>	<b>638,9</b>	<b>638,7</b>	<b>621,3</b>	<b>621,7</b>	<b>621,2</b>	<b>326,8</b>	<b>331,9</b>	<b>324,9</b>	<b>333,6</b>	<b>324,1</b>
e.1 Activos	617,8	619,1	619,0	612,9	611,5	611,1	610,9	619,6	608,2	608,4	453,7	459,7
e.2 Pasivos	-20,3	-19,7	-19,9	-25,8	-9,7	-10,6	-10,3	29,8	27,3	28,5	120,0	135,5
<b>III. PASIVOS FINANCIEROS (I + II = f + g)</b>	<b>283,9</b>	<b>283,8</b>	<b>283,8</b>	<b>280,6</b>	<b>280,5</b>	<b>280,4</b>	<b>280,5</b>	<b>255,3</b>	<b>255,3</b>	<b>247,8</b>	<b>242,9</b>	<b>242,9</b>
f. Pasivos monetarios (f.1 + f.2)	<b>283,9</b>	<b>283,8</b>	<b>283,8</b>	<b>280,6</b>	<b>280,5</b>	<b>280,4</b>	<b>280,5</b>	<b>255,3</b>	<b>255,3</b>	<b>247,8</b>	<b>242,9</b>	<b>242,9</b>
f.1 Depósitos a la vista (f.1.1+f.1.2+f.1.3+f.1.4)	<b>0,0</b>	<b>0,0</b>	<b>0,0</b>	<b>0,0</b>	<b>0,0</b>	<b>0,0</b>	<b>0,0</b>	<b>0,0</b>	<b>0,0</b>	<b>0,0</b>	<b>0,0</b>	<b>0,0</b>
f.1.1 Sociedades públicas no financieras	0,0	0,0	0,0	0,0	0,0	0,0	0,0	0,0	0,0	0,0	0,0	0,0
f.1.2 Gobiernos estatales y provinciales	0,0	0,0	0,0	0,0	0,0	0,0	0,0	0,0	0,0	0,0	0,0	0,0
f.1.3 Otras sociedades no financieras	0,0	0,0	0,0	0,0	0,0	0,0	0,0	0,0	0,0	0,0	0,0	0,0
f.1.4 Otros sectores residentes	0,0	0,0	0,0	0,0	0,0	0,0	0,0	0,0	0,0	0,0	0,0	0,0
f.2 Cuasidinero (f.2.1 + f.2.2 + f.2.3 + f.2.4 + f.2.5)	<b>283,9</b>	<b>283,8</b>	<b>283,8</b>	<b>280,6</b>	<b>280,5</b>	<b>280,4</b>	<b>280,5</b>	<b>255,3</b>	<b>255,3</b>	<b>247,8</b>	<b>242,9</b>	<b>242,9</b>
f.2.1 Depósitos de ahorro	2,6	2,6	2,6	2,6	2,6	2,6	2,6	2,6	2,6	2,6	2,6	2,6
f.2.2 Depósitos a plazo fijo	241,2	241,2	241,1	241,1	241,1	241,1	241,1	216,1	216,1	208,6	204,1	204,1
f.2.3 Depósitos restringidos	0,0	0,0	0,0	0,0	0,0	0,0	0,0	0,0	0,0	0,0	0,0	0,0
f.2.4 Operaciones de reporto	0,0	0,0	0,0	0,0	0,0	0,0	0,0	0,0	0,0	0,0	0,0	0,0
f.2.5 Otros depósitos	40,1	40,1	40,0	36,9	36,8	36,7	36,7	36,6	36,6	36,6	36,2	36,2
g. Instrumentos financieros	<b>0,0</b>	<b>0,0</b>	<b>0,0</b>	<b>0,0</b>	<b>0,0</b>	<b>0,0</b>	<b>0,0</b>	<b>0,0</b>	<b>0,0</b>	<b>0,0</b>	<b>0,0</b>	<b>0,0</b>

(1) Comprende los bancos en proceso de liquidación en la AGD. En julio del 2001 Filanbanco cerró sus puertas al público. A partir de julio del 2002 se excluye el Filanbanco porque no se dispone del balance. Según resoluciones de la Superintendencia de Bancos y Seguros del 22 de junio de 2004, No. SBS-2004-0541, No. SBS-2004-0543 y No. SBS-2004-0544, se autoriza el traspaso de activos, pasivos, contingentes, cuentas de orden, de resultados y patrimonio de The International Finverbank (Bahamas), Progreso Limited y FINAGRO International Bank & Trust Company, Limited, a favor de los bancos en saneamiento Tungurahua, Progreso y FINAGRO, respectivamente. Esto impide utilizar esta información, por no ser consistente con la metodología vigente, que no contempla la inclusión de las off-shore en los panoramas del sistema financiero. Por lo que a partir del 31 de diciembre de 2004, en la consolidación de los bancos cerrados, se ha procedido a reemplazar los balances de los bancos Tungurahua, Progreso y FINAGRO, con información del 24 de diciembre de 2004. Una vez que el BCE cuente con la información contable desagregada, procederá a actualizar el panorama de los bancos cerrados. (2) Se refiere a créditos pendientes de la banca cerrada con el BCE.

FUENTE: Bancos privados.

1.7.2 MEMO ITEM: BALANCE SECTORIAL: BANCOS PRIVADOS (1)

En millones de dólares al final del período

2009													2010.
	Feb.	Mar.	Abr.	May.	Jun.	Jul.	Ago.	Sep.	Oct.	Nov.	Dic.	Ene.	
ACTIVOS (I+II+III+IV+V+VI)	18.689,5	18.495,7	18.655,7	18.727,3	18.617,1	18.793,3	19.159,0	19.035,8	19.142,9	19.406,5	19.919,1	20.206,5	
I. BILLETES Y MONEDAS Y DEPOSITOS (a+b)	3.336,3	3.266,2	3.634,9	3.764,8	3.481,4	3.611,0	3.793,0	3.342,2	3.317,7	3.488,3	4.338,3	4.008,5	
a. Billetes y monedas	467,1	461,1	432,0	445,4	480,4	413,0	441,9	495,5	445,0	476,9	509,4	501,4	
b. Depósitos transferibles	2.869,2	2.805,1	3.202,9	3.319,3	3.001,0	3.198,0	3.351,0	2.846,7	2.872,7	3.011,4	3.828,9	3.567,1	
Banco Central	688,4	413,8	451,1	414,6	576,1	659,7	750,9	611,6	682,5	625,8	1.088,1	972,9	
Otras sociedades de depósito	161,5	201,9	240,2	281,2	226,2	292,1	303,7	278,5	253,7	268,4	303,9	247,4	
Off-shore	2,3	0,0	3,0	3,3	3,1	1,1	1,9	1,3	2,1	1,6	2,3	2,6	
No residentes	2.017,1	2.189,4	2.508,7	2.620,3	2.195,5	2.245,1	2.294,6	1.955,3	1.934,5	2.115,6	2.434,7	2.344,2	
II. VALORES DISTINTOS DE ACCIONES	2.146,7	2.332,7	2.308,1	2.058,4	2.224,7	2.162,4	2.257,2	2.416,6	2.436,0	2.366,3	2.337,3	2.668,0	
Gobierno Central	106,1	105,6	105,2	101,9	104,4	107,4	107,8	108,3	94,3	94,8	97,9	93,7	
Banco Central	3,4	3,7	1,8	3,9	3,7	3,7	3,8	3,4	3,1	3,7	3,9	10,7	
Otras sociedades de depósito	231,5	265,1	277,0	244,6	278,4	261,8	287,1	296,7	332,8	319,8	324,9	355,7	
Otras sociedades financieras	145,6	175,6	157,0	137,7	214,4	180,9	170,9	191,5	217,0	204,3	192,4	215,5	
Off-shore	12,5	12,5	11,9	10,9	11,4	13,1	14,8	18,2	25,1	28,1	26,8	43,5	
Otras sociedades no financieras	151,9	124,1	125,5	123,3	127,4	118,2	110,3	117,2	142,0	143,7	152,5	143,0	
Otros sectores residentes	9,1	8,4	5,9	1,4	1,4	1,4	1,4	1,5	1,5	1,5	1,5	1,5	
No residentes	1.468,8	1.637,7	1.625,8	1.434,6	1.483,6	1.475,8	1.561,0	1.680,0	1.620,2	1.570,5	1.537,4	1.804,4	
III. PRESTAMOS	10.312,6	10.056,8	9.819,2	9.752,0	9.725,8	9.768,6	9.753,2	9.922,0	10.067,8	10.165,7	10.372,6	10.199,7	
Gobierno Central	4,1	4,2	4,2	4,2	4,1	4,0	4,0	4,0	4,0	3,9	3,9	3,8	
Sociedades públicas no financieras	1,5	1,6	1,8	1,6	0,9	0,8	0,8	0,7	0,7	0,7	0,7	0,6	
Gobiernos estatales y locales	11,2	13,9	13,4	12,4	10,4	11,5	11,1	10,2	9,4	10,9	14,6	12,9	
Otras sociedades de depósito	138,9	136,3	112,9	137,6	133,4	131,2	119,5	199,8	256,6	180,2	242,4	288,1	
Otras sociedades financieras	58,4	57,5	58,7	54,8	59,7	57,4	65,1	68,8	67,9	69,1	60,6	62,0	
Otras sociedades no financieras	5.286,4	5.085,4	4.959,4	4.882,8	4.908,0	4.945,5	4.907,9	4.947,0	4.934,2	5.128,7	5.227,6	5.128,8	
Otras sociedades no financieras	4.666,8	4.465,9	4.335,8	4.260,3	4.294,4	4.327,0	4.292,6	4.386,6	4.383,6	4.508,7	4.646,6	4.540,1	
Cartera por vencer	619,6	619,5	622,5	622,5	613,6	618,5	615,3	608,5	610,6	620,0	581,0	588,7	
Cartera vencida	4.739,9	4.685,6	4.596,4	4.585,9	4.556,5	4.545,4	4.572,6	4.619,1	4.659,3	4.699,6	4.750,5	4.671,4	
Otros sectores residentes	4.483,5	4.426,2	4.338,9	4.316,9	4.275,8	4.281,6	4.298,3	4.355,8	4.391,2	4.423,9	4.522,9	4.421,2	
Cartera por vencer	256,4	259,4	257,5	269,0	267,9	263,7	274,3	263,3	268,1	275,7	250,2	250,2	
Cartera vencida	72,1	72,4	72,6	72,8	72,9	72,8	72,3	72,3	75,7	72,6	72,4	72,1	
No residentes													
IV. ACCIONES Y OTRAS PARTICIPACIONES DE CAPITAL	741,2	751,5	778,8	1.031,4	1.092,9	1.144,0	1.148,9	1.170,6	1.148,2	1.150,0	1.159,0	1.192,4	
Gobierno Central	0,0	0,0	0,0	0,0	0,0	0,0	0,0	0,0	0,0	0,0	0,0	0,0	
Sociedades públicas no financieras	0,1	0,1	0,1	0,1	0,1	0,1	0,1	0,1	0,1	0,1	0,1	0,1	
Otras sociedades de depósito	16,0	17,5	17,5	17,5	17,4	17,4	17,4	17,4	17,4	17,4	13,6	13,3	
Otras sociedades financieras	238,3	243,5	251,3	472,9	514,3	554,9	599,2	562,5	546,3	543,8	564,7	596,5	
Off-shore	43,5	43,5	43,6	40,2	39,9	40,3	40,0	40,5	40,3	40,3	40,3	40,2	
Otras sociedades no financieras	227,6	231,4	241,5	239,2	244,2	241,5	248,8	244,5	241,3	244,0	253,4	228,0	
Otros sectores residentes	0,9	0,9	1,3	1,3	1,3	1,0	1,3	2,3	1,4	1,5	1,4	1,8	
No residentes	214,7	214,7	223,4	260,2	275,7	288,9	292,2	303,7	301,4	303,1	305,5	312,6	
V. OTRAS CUENTAS POR COBRAR (c+d)	1.274,6	1.212,1	1.232,2	1.243,1	1.206,7	1.220,0	1.318,7	1.294,6	1.280,9	1.348,4	818,3	1.183,2	
c. Créditos comerciales y anticipos	382,6	332,2	358,4	341,2	365,6	365,7	419,9	374,4	378,2	450,4	130,4	330,7	
Gobierno Central	10,1	10,3	4,2	4,1	4,3	10,1	10,6	18,0	18,0	18,0	9,4	10,4	
Otras sociedades de depósito	284,4	233,8	268,4	249,0	271,7	267,3	318,5	267,4	269,5	340,6	67,5	257,5	
Otras sociedades no financieras	78,8	77,9	78,1	81,4	82,5	81,6	84,0	81,8	83,4	83,6	50,0	48,8	
Otros sectores residentes	9,3	8,3	7,6	6,7	7,2	6,8	6,7	7,2	7,3	8,3	3,6	4,0	
d. Otros	892,0	879,9	873,8	901,9	841,1	854,3	898,8	920,2	902,7	898,0	687,8	862,5	
Sectores residentes	892,0	879,9	873,8	901,9	841,1	854,3	898,8	920,2	902,7	898,0	687,8	862,5	
VI. ACTIVOS NO FINANCIEROS	878,0	876,4	882,6	877,7	885,5	887,5	888,1	889,8	892,3	887,8	893,6	894,8	
VII. PASIVOS (VII+VIII+IX+X+XI+XII)	18.689,5	18.495,7	18.655,7	18.727,3	18.617,2	18.793,4	19.159,0	19.035,8	19.142,9	19.406,5	19.919,1	20.206,5	
VIII. DEPOSITOS INCLUIDOS EN LA DEFINICION DE DINERO EN SENTIDO AMPLIO (e + f)	10.633,6	10.494,3	10.680,8	10.614,9	10.673,4	10.826,3	10.945,2	10.869,7	11.093,2	11.433,0	12.160,9	12.181,3	
e. Depósitos transferibles	4.257,6	4.181,4	4.082,2	4.203,2	4.224,7	4.227,5	4.266,0	4.173,4	4.189,7	4.596,6	4.868,8	4.838,9	
Sociedades públicas no financieras	135,4	116,1	93,4	96,6	98,3	95,3	122,6	132,3	147,1	158,1	145,3	138,9	
Gobiernos estatales y provinciales	55,9	42,1	29,7	30,6	30,6	26,5	26,0	31,7	34,1	34,9	40,5	39,5	
Otras sociedades no financieras	2.338,9	2.257,0	2.257,3	2.397,7	2.241,8	2.368,8	2.366,6	2.305,2	2.395,2	2.546,9	2.694,2	2.667,9	
Otras sociedades no financieras	1.727,5	1.652,5	1.700,3	1.679,3	1.677,6	1.736,8	1.750,8	1.704,2	1.613,2	1.856,7	1.988,8	1.992,6	
f. Otros depósitos	6.376,0	6.312,9	6.595,6	6.411,7	6.448,7	6.598,8	6.679,2	6.696,4	6.903,5	6.836,5	7.292,1	7.342,5	
Sociedades públicas no financieras	163,4	142,9	136,7	135,2	135,2	127,0	111,0	82,9	71,8	64,5	61,7	49,6	
Depósitos de ahorro	1,4	2,4	3,6	3,7	3,7	2,9	4,1	3,3	3,9	2,5	1,1	0,3	
Otros depósitos	25,7	32,0	26,3	26,0	25,2	28,6	17,6	0,1	0,0	0,0	0,0	0,0	
Depósitos a plazo	134,8	107,5	105,9	106,3	105,6	94,8	88,7	79,0	67,4	61,6	60,3	48,9	
Intereses por pagar	1,6	1,0	0,8	0,9	0,8	0,7	0,6	0,5	0,5	0,5	0,4	0,4	
Gobiernos estatales y locales	16,4	17,0	18,7	18,9	19,3	24,4	24,8	22,1	21,9	20,1	15,8	16,2	
Depósitos de ahorro	0,4	0,4	1,2	1,2	0,8	0,6	0,7	0,6	0,7	0,7	0,3	0,3	
Otros depósitos	1,5	1,6	1,6	1,6	1,6	1,6	1,7	0,6	1,2	0,7	0,0	0,7	
Depósitos a plazo	14,4	14,8	15,7	16,1	16,8	22,0	22,3	20,0	19,9	19,2	15,2	15,0	
Intereses por pagar	0,1	0,1	0,2	0,1	0,1	0,2	0,2	0,1	0,1	0,2	0,3	0,3	
Otras sociedades no financieras	1.378,8	1.438,9	1.413,8	1.397,2	1.342,0	1.391,8	1.458,1	1.464,4	1.497,4	1.459,7	1.479,0	1.565,7	
Depósitos de ahorro	177,4	168,2	161,7	157,9	157,2	166,6	176,3	178,4	180,9	171,4	149,6	194,2	
Otros depósitos	99,4	118,7	135,1	118,7	85,1	82,8	86,2	89,4	74,4	100,3	96,8	88,9	
Depósitos a plazo	914,4	964,2	930,1	933,4	912,9	953,6	1.008,6	1.034,3	1.080,0	1.033,5	1.037,6	1.131,4	
Intereses por pagar	187,6	187,8	187,0	187,2	186,8	186,8	187,0	162,4	162,1	154,6	150,0	151,2	
Otros sectores residentes	4.817,4	4.714,1	5.026,6	4.858,8	4.952,2	5.055,6	5.085,2	5.127,0	5.312,5	5.292,1	5.735,6	5.711,1	
Depósitos de ahorro	2.948,5	2.863,5	3.111,2	3.008,0	2.978,5	3.049,3	3.038,7	3.055,7	3.188,3	3.135,6	3.494,2	3.509,6	
Otros depósitos	70,7	73,7	75,6	71,3	69,1	79,6	75,9	62,6	66,0	61,9	63,1	74,4	
Operaciones de repatrio	1,8	8,0	7,7	9,4	8,3	5,8	8,4	3,3	8,4	1,4	2,6	7,2	
Fondos de tarjetahabientes	4,3	4,4	4,4	4,7	4,4	4,4	4,4	4,5	4,6	4,7	5,2	4,9	
Depósitos de garantía	1.560,9	1.552,6	1.622,8	1.552,9	1.690,4	1.711,8	1.753,9	1.807,3	1.825,3	1.850,8	1.899,8	1.938,9	
Depósitos restringidos	1,2	1,2	1,1	1,1	1,1	1,1	1,0	1,0	1,0	1,0	0,9	1,0	
Intereses por pagar	185,5	167,6	160,9	167,2	156,0	159,6	163,0	166,9	172,4	189,0	224,1	228,6	
	44,4	43,2	42,5	44,3	44,5	44,0	44,9	45,9	46,6	47,6	45,6	46,6	
... / ...													



1.7.2 MEMO ITEM: BALANCE SECTORIAL: BANCOS PRIVADOS (1) (Cont.)

En millones de dólares al final del período

2009												2010.
	Feb.	Mar.	Abr.	May.	Jun.	Jul.	Ago.	Sep.	Oct.	Nov.	Dic.	Ene.
<b>VIII. DEPOSITOS EXCLUIDOS EN LA DEFINICION DE DINERO EN SENTIDO AMPLIO (g+h)</b>												
g. Depósitos transferibles	3,175.1	3,148.6	3,126.5	3,273.2	2,971.6	3,006.5	3,196.2	2,861.5	2,717.4	2,545.6	2,802.8	2,824.2
Gobierno Central	806.7	848.2	764.9	808.8	760.6	752.7	927.5	822.8	746.8	702.9	745.8	707.5
Fondos de la Seguridad Social (IESS)	132.9	115.7	111.7	109.6	106.1	109.1	115.7	117.9	104.3	93.6	105.6	87.7
Otras sociedades de depósito	8.3	6.4	7.0	6.3	11.3	11.0	15.2	53.8	10.0	11.3	13.4	12.3
Otras sociedades financieras	396.2	459.4	344.4	411.4	380.0	345.2	331.1	271.6	266.9	277.7	306.6	260.1
Off-shore	222.5	213.4	250.4	232.4	204.5	234.1	413.9	335.9	316.0	273.7	260.2	296.7
No residentes	3.5	4.5	3.4	4.1	3.8	4.8	5.9	5.6	18.4	13.4	18.8	12.1
h. Otros depósitos	45.3	48.9	48.0	45.0	55.0	48.5	45.7	38.0	31.2	33.3	41.2	38.6
Gobierno Central	2,366.5	2,300.4	2,361.6	2,464.4	2,211.0	2,253.8	2,268.7	2,038.7	1,970.7	1,842.7	2,057.0	2,116.7
Ejecución presupuestaria	1,019.5	996.9	1,086.0	1,052.9	1,000.9	1,019.0	984.7	769.2	758.9	713.2	704.9	784.3
Recaudaciones para el sector público	10.4	10.6	14.6	18.5	11.6	14.7	11.7	43.3	14.0	7.9	15.0	14.7
Depósitos de ahorro	96.1	91.5	180.0	139.9	97.9	133.5	97.9	120.3	138.1	94.1	87.8	178.9
Otros depósitos	164.5	164.6	164.4	164.2	164.2	164.1	164.2	164.1	164.4	164.4	165.1	164.7
Depósitos a plazo	334.4	334.3	334.2	340.4	337.3	337.3	337.2	338.2	338.7	337.5	333.5	334.7
Otros depósitos	79.9	81.6	78.6	75.6	75.6	55.0	59.2	56.8	57.6	63.0	57.3	45.1
Intereses por pagar	314.2	314.3	314.4	314.3	314.4	314.5	314.5	46.5	46.3	46.3	46.2	46.1
Fondos de la Seguridad Social (IESS)	549.8	527.6	542.1	581.8	495.1	458.4	455.3	401.7	312.8	260.1	261.7	261.9
Banco Central	0.0	0.0	0.0	0.0	0.0	0.0	0.0	0.0	0.0	0.0	0.0	0.0
Otras sociedades de depósito	273.5	261.5	292.6	308.7	282.8	348.8	404.8	423.3	440.9	407.2	535.2	522.4
Depósitos de ahorro	42.0	56.6	73.8	88.2	56.7	112.3	102.9	99.2	82.4	72.4	109.4	85.8
Otros depósitos	13.6	9.7	9.7	11.2	6.5	25.7	27.3	33.0	23.2	20.0	33.7	34.7
Depósitos a plazo	217.8	195.3	209.1	209.4	219.6	210.7	274.6	291.0	335.4	314.8	392.0	401.8
Otras sociedades financieras	384.2	386.1	392.4	392.6	383.5	378.2	373.3	395.5	407.8	413.8	505.7	500.6
Depósitos de ahorro	35.3	36.8	36.5	37.0	40.1	34.9	35.3	32.4	33.6	28.1	35.6	27.2
Depósitos a plazo	317.2	304.4	315.8	309.7	295.9	294.9	294.6	312.3	324.6	337.3	429.7	427.2
Otros depósitos	38.1	42.6	37.7	43.2	45.0	45.6	40.3	48.2	46.8	45.4	36.9	42.5
Intereses por pagar	3.6	2.4	2.5	2.8	2.5	2.8	3.1	2.6	2.9	3.0	3.5	3.7
Off-shore	0.4	0.4	0.4	0.4	0.4	0.4	0.4	0.4	0.4	0.4	0.5	0.4
Depósitos a plazo	0.4	0.3	0.3	0.3	0.3	0.4	0.3	0.3	0.3	0.4	0.3	0.3
Intereses por pagar	0.1	0.1	0.1	0.1	0.1	0.1	0.1	0.1	0.1	0.1	0.1	0.1
No residentes	129.0	127.9	48.0	127.9	48.2	49.0	50.2	48.8	49.9	48.1	49.2	47.2
Depósitos de ahorro	9.1	9.2	8.6	8.4	8.7	8.8	9.1	7.9	8.7	8.8	9.7	9.9
Otros depósitos	0.4	0.5	0.3	0.3	0.5	0.5	0.3	0.3	0.3	0.3	0.3	0.4
Depósitos a plazo	114.9	113.2	34.3	115.5	36.0	35.9	36.1	35.7	35.7	35.6	35.4	33.1
Intereses por pagar	4.6	5.0	4.9	3.8	3.1	3.8	4.7	4.9	5.2	3.4	3.8	3.9
<b>IX. VALORES DISTINTOS DE ACCIONES EXCLUIDOS DE LA DEFINICION DE DINERO EN SENTIDO AMPLIO</b>												
Otras sociedades de depósito	107.7	89.8	84.5	69.8	64.7	55.9	49.9	46.7	46.3	49.4	55.4	66.6
Otros sectores residentes	42.4	44.0	43.7	40.2	39.9	36.0	35.9	32.9	25.4	25.0	17.0	33.3
No residentes	0.0	0.0	0.0	0.0	0.0	0.0	0.0	0.0	0.0	0.0	0.0	-0.6
65.3	45.8	40.8	29.7	24.8	19.9	14.0	13.9	20.9	24.4	38.4	33.8	
<b>X. PRESTAMOS</b>												
Gobierno Central	889.2	893.3	909.1	889.2	938.4	901.0	879.0	884.1	917.8	892.5	825.6	835.5
Banco Central	0.0	0.0	0.0	0.0	0.0	0.0	0.0	0.0	0.0	0.0	0.0	0.0
Operaciones de reperto con BCE	15.1	15.1	15.1	15.1	15.1	15.1	15.1	15.1	15.1	15.1	15.1	15.1
Intereses por pagar	0.0	0.0	0.0	0.0	0.0	0.0	0.0	0.0	0.0	0.0	0.0	0.0
Sobregiros	2.4	2.4	2.4	2.4	2.4	2.4	2.4	2.4	2.4	2.4	2.4	2.4
Obligaciones con entidades financieras del sector público	0.0	0.0	0.0	0.0	0.0	0.0	0.0	0.0	0.0	0.0	0.0	0.0
Otras sociedades de depósito	12.7	12.7	12.7	12.7	12.7	12.7	12.7	12.7	12.7	12.7	12.7	12.7
Otras sociedades financieras	19.5	21.7	30.9	26.9	22.5	23.6	16.3	9.7	26.5	19.1	18.5	16.4
Off-shore	140.9	145.5	142.8	134.7	130.9	128.5	125.4	122.3	121.4	120.7	116.4	115.1
No residentes	9.4	9.4	20.9	25.4	20.9	13.9	13.9	13.9	13.9	13.9	13.9	13.9
704.3	701.6	699.5	687.1	749.0	719.9	708.3	723.1	741.0	723.7	661.8	675.0	
<b>XI. OTRAS CUENTAS POR PAGAR (h+i)</b>												
h. Créditos comerciales y anticipos	4,047.8	4,022.6	3,991.0	3,990.7	4,081.9	4,111.9	4,176.6	4,130.0	4,011.5	4,065.4	3,632.1	3,835.4
Gobierno Central	530.0	505.4	503.4	485.7	530.0	522.5	576.7	520.3	480.8	562.6	290.5	462.1
Fondos de la Seguridad Social	164.5	179.0	154.3	159.9	168.7	179.8	185.1	197.1	149.5	152.0	139.8	149.7
Otras sociedades de depósito	5.3	6.0	8.6	9.3	9.8	10.3	8.0	2.8	2.8	2.7	2.8	2.9
i. Otros	360.2	320.4	340.5	316.5	351.5	332.5	383.6	320.4	328.5	407.8	147.9	309.5
Sectores residentes	3,517.8	3,517.2	3,487.6	3,505.0	3,551.9	3,589.4	3,599.8	3,609.7	3,550.8	3,502.8	3,341.6	3,373.3
Provisiones	3,517.8	3,517.2	3,487.6	3,505.0	3,551.9	3,589.4	3,599.8	3,609.7	3,550.8	3,502.8	3,341.6	3,373.3
Provisiones, amortizaciones y depreciaciones	2,202.3	2,216.5	2,204.2	2,212.9	2,232.3	2,251.6	2,276.6	2,276.6	2,284.5	2,285.7	2,199.2	2,223.3
Amortizaciones	1,769.0	1,779.3	1,763.8	1,773.4	1,790.8	1,803.7	1,816.4	1,821.6	1,832.2	1,831.8	1,755.1	1,773.7
Depreciaciones	76.9	80.5	80.5	78.0	79.6	84.9	81.9	87.2	91.4	89.1	81.2	84.0
Otros	356.4	356.7	359.9	361.5	361.8	363.0	365.8	367.8	369.8	364.8	362.9	365.6
1,315.5	1,300.7	1,283.4	1,292.1	1,319.6	1,337.8	1,335.7	1,333.1	1,246.3	1,217.2	1,142.4	1,150.0	
<b>XII. ACCIONES Y OTRAS PARTICIPACIONES DE CAPITAL</b>												
Valores y acciones	-163.8	-152.8	-136.1	-110.4	-112.8	-108.2	-87.8	243.7	356.6	420.6	442.4	463.5
Fondos aportados por propietarios	1,056.7	1,058.8	1,05.7	1,115.7	1,111.9	1,111.9	1,111.9	1,111.9	1,111.8	1,111.8	1,111.8	1,115.7
Utilidades retenidas	1,087.7	1,087.7	1,090.7	1,118.1	1,186.4	1,186.4	1,186.4	1,204.0	1,213.8	1,214.2	1,214.2	1,214.7
Reservas generales y especiales	-1,622.3	-1,731.2	-1,715.2	-1,728.7	-1,727.3	-1,718.4	-1,699.0	-1,366.8	-1,253.4	-1,189.1	-1,212.9	-1,200.9
Ajuste por valoración	195.0	283.7	284.5	286.4	223.0	215.5	215.6	198.4	188.9	189.1	234.5	229.9
101.1	101.2	98.3	98.0	96.6	96.5	97.4	96.3	95.6	95.6	95.0	94.1	

(1) Incluye bancos abiertos y en proceso de liquidación en la AGD, excepto el Filarbanco porque no se dispone del balance.

1.7.2 a MEMO ITEM: BALANCE SECTORIAL: BANCOS PRIVADOS ABIERTOS

En millones de dólares al final del período

2009													2010.
	Feb.	Mar.	Abr.	May.	Jun.	Jul.	Ago.	Sep.	Oct.	Nov.	Dic.	Ene.	
ACTIVOS (I+II+III+IV+V+VI)													
	17.287,3	17.092,9	17.253,3	17.330,9	17.227,1	17.404,0	17.769,3	17.636,2	17.759,8	18.023,8	18.763,0	19.034,0	
I. BILLETES Y MONEDAS Y DEPOSITOS (a+b)	3.332,4	3.262,5	3.631,2	3.760,9	3.477,6	3.607,5	3.789,4	3.338,5	3.311,0	3.481,9	4.333,5	4.003,5	
a. Billetes y monedas	467,0	461,1	431,9	445,4	480,4	413,0	441,8	495,3	444,9	476,9	509,3	501,4	
b. Depósitos transferibles	2.865,3	2.801,5	3.199,3	3.315,5	2.997,2	3.194,5	3.347,6	2.833,1	2.866,1	3.005,0	3.824,1	3.562,1	
Banco Central	688,4	413,8	451,1	414,6	576,1	659,7	750,9	611,6	682,5	625,8	1.088,1	972,9	
Otras sociedades de depósito	157,9	198,3	236,6	277,4	222,5	288,7	300,3	267,4	247,4	262,4	300,4	243,7	
Off-shore	2,3	0,0	3,0	3,3	3,1	1,1	1,9	1,3	2,1	1,6	2,3	2,6	
No residentes	2.016,8	2.189,4	2.508,6	2.620,3	2.195,5	2.245,1	2.294,5	1.952,9	1.934,2	2.115,2	2.433,4	2.343,0	
II. VALORES DISTINTOS DE ACCIONES	2.067,8	2.253,7	2.229,0	1.979,3	2.145,8	2.083,1	2.177,6	2.336,9	2.356,0	2.285,9	2.268,4	2.589,6	
Gobierno Central	89,3	88,8	86,5	85,1	87,6	90,6	91,0	91,6	77,6	78,1	91,7	77,0	
Banco Central	3,4	3,7	1,8	3,9	3,7	3,7	3,8	3,4	3,1	3,7	3,9	10,7	
Otras sociedades de depósito	208,0	221,8	233,2	201,3	235,0	217,9	243,4	252,0	288,0	274,5	281,0	312,9	
Otras sociedades financieras	139,7	169,7	151,1	131,8	208,5	175,0	165,0	185,6	211,1	198,4	186,5	209,6	
Off-shore	2,0	2,0	1,5	0,5	0,9	2,7	4,3	7,7	14,7	17,6	16,4	33,0	
Otras sociedades no financieras	149,5	121,5	123,3	120,7	124,9	116,0	107,6	115,1	139,9	141,6	150,0	140,5	
Otros sectores residentes	9,1	8,4	5,9	1,4	1,4	1,4	1,4	1,5	1,5	1,5	1,5	1,5	
No residentes	1.466,8	1.637,7	1.625,8	1.434,6	1.483,6	1.473,8	1.561,0	1.680,0	1.620,2	1.570,5	1.537,4	1.804,4	
III. PRESTAMOS	9.701,5	9.445,8	9.208,3	9.141,2	9.118,8	9.161,6	9.146,3	9.315,6	9.461,8	9.560,2	9.798,1	9.625,1	
Gobierno Central	4,1	4,2	4,2	4,2	4,1	4,0	4,0	4,0	4,0	3,9	3,9	3,8	
Sociedades públicas no financieras	1,5	1,6	1,8	1,6	0,9	0,8	0,7	0,7	0,7	0,7	0,7	0,6	
Gobiernos estatales y locales	11,2	13,9	13,4	12,4	10,4	11,5	11,1	10,2	9,4	10,9	14,6	12,9	
Otras sociedades de depósito	138,9	112,9	112,9	137,6	137,6	131,2	119,5	199,8	256,6	180,2	242,4	248,1	
Otras sociedades financieras	58,4	57,5	58,6	54,7	59,6	57,5	65,0	68,7	67,8	69,0	60,5	61,9	
Otras sociedades no financieras	4.745,3	4.544,3	4.418,5	4.341,8	4.370,7	4.408,3	4.370,7	4.410,3	4.457,6	4.592,2	4.721,3	4.622,3	
Otras sociedades no financieras	4.635,5	4.434,8	4.304,5	4.229,0	4.266,7	4.299,3	4.265,0	4.336,1	4.356,1	4.481,3	4.622,3	4.515,6	
Cartera por vencer	109,7	109,6	113,8	112,8	103,9	108,9	105,8	99,4	101,4	110,9	99,1	106,8	
Otros sectores residentes	4.669,9	4.615,6	4.526,6	4.516,2	4.469,9	4.475,7	4.503,0	4.549,9	4.590,0	4.630,7	4.682,4	4.603,4	
Cartera por vencer	4.478,4	4.421,1	4.333,8	4.312,1	4.271,0	4.276,8	4.293,5	4.351,0	4.386,6	4.419,4	4.518,5	4.416,8	
Cartera vencida	191,6	194,6	192,9	204,1	195,9	198,9	209,5	198,5	203,4	211,3	163,9	186,6	
No residentes	72,1	72,4	72,6	72,8	72,9	72,8	72,3	72,3	75,7	72,6	72,4	72,1	
IV. ACCIONES Y OTRAS PARTICIPACIONES DE CAPITAL	628,4	638,2	665,4	918,1	980,8	1.031,7	1.036,6	1.058,4	1.038,6	1.040,5	1.056,3	1.089,6	
Gobierno Central	0,0	0,0	0,0	0,0	0,0	0,0	0,0	0,0	0,0	0,0	0,0	0,0	
Sociedades públicas no financieras	0,1	0,1	0,1	0,1	0,1	0,1	0,1	0,1	0,1	0,1	0,1	0,1	
Otras sociedades de depósito	0,6	1,2	1,2	1,2	1,2	1,2	1,2	1,2	1,2	1,2	1,5	1,2	
Otras sociedades financieras	231,6	237,1	245,0	466,5	507,4	548,0	542,3	555,6	539,3	536,9	560,1	591,9	
Off-shore	23,4	23,4	23,5	20,1	19,8	20,2	19,9	20,2	20,2	20,2	20,2	20,0	
Otras sociedades no financieras	157,1	160,9	170,9	168,6	175,2	172,3	179,7	175,4	175,0	177,6	167,6	162,2	
Otros sectores residentes	0,9	0,9	1,3	1,3	1,3	1,0	1,3	2,3	1,4	1,5	1,4	1,8	
No residentes	214,7	214,7	223,4	260,2	275,7	288,9	292,2	303,7	301,4	303,1	305,5	312,6	
V. OTRAS CUENTAS POR COBRAR (c-d)	731,4	668,5	689,0	705,9	671,0	685,0	783,6	759,3	752,4	820,0	463,4	821,7	
c. Créditos comerciales y anticipos	342,5	292,1	318,3	301,1	325,7	325,7	379,9	334,4	338,2	410,4	119,3	309,7	
Gobierno Central	9,7	9,8	3,8	3,8	3,8	3,9	10,3	17,6	17,6	17,6	9,1	10,1	
Otras sociedades de depósito	284,2	235,7	268,3	248,8	271,5	267,2	318,4	267,3	269,4	340,4	67,4	257,4	
Otras sociedades no financieras	39,2	38,4	38,6	41,9	43,2	42,1	44,6	42,3	44,0	40,2	39,3	38,2	
Otros sectores residentes	9,3	8,2	7,6	6,7	7,1	6,7	6,7	7,2	7,3	8,3	3,6	4,0	
d. Otros	388,9	376,4	370,7	404,8	345,3	359,2	403,7	425,0	414,2	409,6	344,1	511,9	
Sectores residentes	388,9	376,4	370,7	404,8	345,3	359,2	403,7	425,0	414,2	409,6	344,1	511,9	
VI. ACTIVOS NO FINANCIEROS	825,9	824,2	830,5	825,6	833,2	835,2	835,8	837,5	840,1	835,5	843,4	844,5	
PASIVOS (VII+VIII+IX+X+XI+XII)	17.287,4	17.092,9	17.253,4	17.331,0	17.227,2	17.404,0	17.769,3	17.636,2	17.759,9	18.023,9	18.763,0	19.034,0	
VII. DEPOSITOS INCLUIDOS EN LA DEFINICION DE DINERO EN SENTIDO AMPLIO (e + f)	10.349,8	10.210,4	10.397,1	10.334,3	10.392,9	10.545,9	10.664,7	10.614,5	10.838,0	11.185,2	11.918,0	11.938,5	
e. Depósitos transferibles	4.252,2	4.175,9	4.079,7	4.197,7	4.219,2	4.222,0	4.260,5	4.167,9	4.184,3	4.591,1	4.863,4	4.833,9	
Sociedades públicas no financieras	135,4	116,1	93,4	96,6	98,2	92,5	122,6	132,2	147,1	158,0	145,3	138,9	
Gobiernos estatales y provinciales	55,9	42,1	29,7	30,6	26,5	26,0	31,7	34,1	34,1	34,9	40,5	39,5	
Otras sociedades no financieras	2.333,9	2.365,6	2.252,3	2.392,7	2.413,2	2.363,8	2.361,6	2.300,2	2.390,2	2.541,9	2.689,2	2.662,9	
Otros sectores residentes	1.727,1	1.652,1	1.699,9	1.678,8	1.677,1	1.736,4	1.750,4	1.703,8	1.612,8	1.856,3	1.985,4	1.992,2	
f. Otros depósitos	6.097,6	6.034,5	6.317,4	6.135,6	6.173,7	6.323,8	6.404,2	6.446,6	6.653,7	6.594,1	7.054,6	7.105,1	
Sociedades públicas no financieras	162,4	141,9	135,6	135,7	134,2	126,0	110,0	81,9	70,8	63,5	60,7	48,6	
Depósitos de ahorro	1,4	2,4	3,6	3,7	3,6	2,9	4,1	3,3	3,9	2,5	1,1	0,3	
Otros depósitos	25,7	32,0	26,3	26,0	25,2	28,6	17,6	0,0	0,0	0,0	0,0	0,0	
Depósitos a plazo	133,8	106,5	104,9	105,3	104,6	93,8	87,7	78,0	66,4	60,6	59,3	47,9	
Intereses por pagar	1,6	1,0	0,8	0,9	0,8	0,7	0,6	0,5	0,5	0,5	0,4	0,4	
Gobiernos estatales y locales	16,3	16,9	18,6	18,9	19,3	24,3	24,8	22,0	21,8	20,0	15,7	16,1	
Depósitos de ahorro	0,4	0,4	1,2	1,2	0,8	0,6	0,7	0,6	0,7	0,7	0,3	0,3	
Otros depósitos	1,5	1,6	1,6	1,6	1,6	1,6	1,7	1,3	1,2	0,0	0,0	0,7	
Depósitos a plazo	14,3	14,8	15,6	16,0	16,7	21,9	22,2	20,0	19,8	19,1	15,2	14,9	
Intereses por pagar	0,1	0,1	0,2	0,1	0,1	0,2	0,2	0,1	0,1	0,1	0,3	0,3	
Otras sociedades no financieras	1.164,5	1.124,6	1.199,6	1.186,2	1.131,1	1.180,9	1.247,2	1.279,3	1.312,3	1.282,1	1.305,6	1.392,4	
Depósitos de ahorro	1.171,1	1.168,0	1.161,4	1.157,7	1.157,0	1.166,4	1.176,1	1.178,1	1.180,7	1.171,1	1.194,4	1.194,0	
Otros depósitos	90,8	110,0	126,5	113,2	79,7	77,4	80,8	84,1	69,1	95,0	91,9	84,1	
Depósitos a plazo	885,7	935,5	901,4	904,7	884,2	927,0	979,9	1.005,6	1.051,4	1.004,8	1.009,0	1.102,7	
Intereses por pagar	1.09	1.11	1.03	1.05	1.01	1.02	1.04	1.14	1.11	1.12	1.04	1.16	
Otras sociedades no financieras	4.754,4	4.651,1	4.965,5	4.795,8	4.889,2	4.992,6	5.022,2	5.053,1	5.248,9	5.228,4	5.672,6	5.648,0	
Depósitos de ahorro	2.946,2	3.108,8	3.005,7	2.976,2	2.899,2	3.046,9	3.036,3	3.063,3	3.186,0	3.133,3	3.491,8	3.407,0	
Otros depósitos	44,8	47,8	49,7	45,4	43,2	53,7	48,0	36,7	40,1	36,0	37,3	48,5	
Operaciones de repatriación	1,8	8,0	7,7	4,4	4,4	8,3	5,8	3,3	8,4	1,4	2,6	7,2	
Fondos de targethabientes	4,3	4,4	4,8	4,7	4,4	4,4	4,4	4,5	4,6	4,7	5,2	4,9	
Depósitos a plazo	1.544,6	1.536,2	1.606,4	1.536,5	1.674,0	1.695,4	1.737,6	1.790,9	1.808,9	1.834,5	1.883,5	1.922,5	
Depósitos de garantía	1,2	1,2	1,1	1,1	1,1	1,1	1,0	1,0	1,0	1,0	0,9	0,9	
Depósitos restringidos	185,5	167,6	160,9	167,2	156,0	159,6	165,0	166,9	172,4	189,0	224,1	228,6	
Intereses por pagar	26,0	24,8	24,2	25,9	26,1	25,6	26,5	26,9	27,6	28,6	27,2	28,1	

... / ...



1.7.2 a MEMO ITEM: BALANCE SECTORIAL: BANCOS PRIVADOS ABIERTOS (Cont.)

En millones de dólares al final del período

	2009												2010.
	Feb.	Mar.	Abr.	May.	Jun.	Jul.	Ago.	Sep.	Oct.	Nov.	Dic.	Ene.	
<b>VIII. DEPOSITOS EXCLUIDOS EN LA DEFINICION DE DINERO EN SENTIDO AMPLIO (g+h)</b>	<b>2.252,0</b>	<b>2.225,5</b>	<b>2.203,3</b>	<b>2.346,9</b>	<b>2.066,7</b>	<b>2.101,6</b>	<b>2.291,4</b>	<b>2.224,7</b>	<b>2.080,6</b>	<b>1.908,8</b>	<b>2.169,2</b>	<b>2.190,6</b>	
g. Depósitos transferibles	790,4	830,0	746,6	790,5	742,3	734,4	909,2	804,5	728,5	684,6	727,5	689,2	
Gobierno Central	114,6	97,5	93,5	91,4	87,9	90,8	97,5	99,6	86,1	75,3	87,4	69,5	
Fondos de la Seguridad Social (IESS)	8,3	6,4	7,0	6,3	11,3	11,0	15,2	53,8	10,0	11,3	13,4	12,3	
Otras sociedades de depósito	396,2	459,4	344,4	411,4	380,0	345,2	331,1	271,6	266,9	277,7	306,5	260,1	
Otras sociedades financieras	222,5	213,4	250,3	232,4	204,5	234,1	413,9	335,9	316,0	273,7	260,2	296,6	
Off-shore	3,5	4,5	3,4	4,1	3,8	4,8	5,9	5,6	18,4	13,4	18,8	12,1	
No residentes	45,3	48,9	48,0	45,0	55,0	48,5	45,7	38,0	31,2	33,3	41,2	38,6	
h. Otros depósitos	1.461,6	1.395,5	1.456,7	1.556,4	1.324,4	1.367,2	1.382,2	1.420,2	1.352,1	1.224,2	1.441,6	1.501,4	
Gobierno Central	201,1	178,5	267,6	231,3	179,3	197,4	165,1	215,6	205,3	159,6	154,5	233,9	
Ejecución presupuestaria	10,4	10,6	14,6	18,5	11,6	14,7	11,7	43,3	14,0	7,9	15,0	14,7	
Recaudaciones para el sector público	96,1	91,4	179,9	139,8	97,9	133,4	97,8	120,2	138,0	94,1	87,8	178,9	
Depósitos de ahorro	1,5	1,6	1,3	1,2	1,2	1,1	1,1	1,1	1,4	1,4	2,1	1,7	
Otros depósitos	21,2	1,1	1,0	4,0	1,0	0,9	0,9	1,8	2,3	1,2	0,3	1,5	
Depósitos a plazo	71,4	73,1	70,1	67,1	67,1	46,5	50,7	48,3	49,1	54,4	48,8	36,6	
Intereses por pagar	0,6	0,7	0,7	0,7	0,7	0,9	0,9	0,9	0,6	0,6	0,5	0,4	
Fondos de la Seguridad Social (IESS)	549,5	527,3	541,8	581,5	494,8	458,1	455,0	401,4	312,5	259,7	261,4	261,6	
Banco Central	0,0	0,0	0,0	0,0	0,0	0,0	0,0	0,0	0,0	0,0	0,0	0,0	
Otras sociedades de depósito	251,9	239,9	271,0	287,1	261,2	327,2	383,2	401,7	419,4	385,6	513,6	500,8	
Depósitos de ahorro	42,0	56,6	73,8	88,1	56,7	112,3	102,9	99,2	82,3	72,4	109,4	85,8	
Otros depósitos	10,1	6,2	6,2	7,7	3,0	22,2	23,8	29,5	19,7	16,5	30,2	31,3	
Depósitos a plazo	199,8	177,2	191,1	191,3	201,5	192,7	256,5	273,0	317,3	296,7	373,9	383,7	
Otras sociedades financieras	329,7	321,6	327,9	328,1	340,5	335,1	330,2	352,4	364,8	370,8	467,7	457,6	
Depósitos de ahorro	35,2	36,7	36,4	36,9	40,0	34,8	35,2	32,3	33,5	28,0	35,5	27,1	
Depósitos a plazo	283,6	270,8	282,2	276,1	283,8	282,8	282,5	300,2	312,5	325,2	417,6	415,1	
Otros depósitos	7,3	11,8	6,9	12,4	14,2	14,8	9,5	17,4	16,0	14,6	6,1	11,7	
Intereses por pagar	3,6	2,4	2,5	2,8	2,5	2,8	3,1	2,6	2,9	3,0	3,5	3,7	
Off-shore	0,4	0,4	0,4	0,4	0,4	0,4	0,4	0,4	0,4	0,4	0,4	0,4	
Intereses por pagar	0,4	0,3	0,3	0,3	0,3	0,3	0,3	0,3	0,3	0,4	0,3	0,3	
No residentes	129,0	127,9	48,0	127,9	48,2	49,0	50,2	48,8	49,9	48,1	49,2	47,2	
Depósitos de ahorro	9,1	9,2	8,6	8,4	8,7	8,8	9,1	7,9	8,7	8,8	9,7	9,9	
Otros depósitos	0,4	0,5	0,3	0,3	0,5	0,5	0,3	0,3	0,3	0,3	0,3	0,4	
Depósitos a plazo	114,9	113,2	34,3	115,5	36,0	35,9	36,1	35,7	35,7	35,6	35,4	33,1	
Intereses por pagar	4,6	5,0	4,9	3,8	3,1	3,8	4,7	4,9	5,2	3,4	3,8	3,9	
<b>IX. VALORES DISTINTOS DE ACCIONES EXCLUIDOS DE LA DEFINICION DE DINERO EN SENTIDO AMPLIO</b>	<b>75,9</b>	<b>58,0</b>	<b>52,8</b>	<b>41,6</b>	<b>36,5</b>	<b>30,5</b>	<b>24,5</b>	<b>24,2</b>	<b>31,4</b>	<b>34,5</b>	<b>48,4</b>	<b>59,6</b>	
Otras sociedades de depósito	10,7	12,3	12,0	12,0	11,7	10,6	10,5	10,4	10,5	10,1	10,0	26,3	
Otros sectores residentes	0,0	0,0	0,0	0,0	0,0	0,0	0,0	0,0	0,0	0,0	0,0	-0,6	
No residentes	65,3	45,8	40,8	29,7	24,8	19,9	14,0	13,9	20,9	24,4	38,4	33,8	
<b>X. PRESTAMOS</b>	<b>714,7</b>	<b>718,8</b>	<b>734,8</b>	<b>714,9</b>	<b>765,0</b>	<b>727,5</b>	<b>705,5</b>	<b>710,6</b>	<b>744,4</b>	<b>719,0</b>	<b>707,2</b>	<b>716,1</b>	
Gobierno Central	0,0	0,0	0,0	0,0	0,0	0,0	0,0	0,0	0,0	0,0	0,0	0,0	
Banco Central	0,0	0,0	0,0	0,0	0,0	0,0	0,0	0,0	0,0	0,0	0,0	0,0	
Operaciones de reporto con BCE	0,0	0,0	0,0	0,0	0,0	0,0	0,0	0,0	0,0	0,0	0,0	0,0	
Intereses por pagar	0,0	0,0	0,0	0,0	0,0	0,0	0,0	0,0	0,0	0,0	0,0	0,0	
Sobregiros	0,0	0,0	0,0	0,0	0,0	0,0	0,0	0,0	0,0	0,0	0,0	0,0	
Obligaciones con entidades financieras del sector público	0,0	0,0	0,0	0,0	0,0	0,0	0,0	0,0	0,0	0,0	0,0	0,0	
Otras sociedades de depósito	12,1	14,4	23,5	19,6	15,2	16,5	9,3	2,7	19,5	12,0	11,6	9,5	
Otras sociedades financieras	102,4	107,0	104,4	96,4	93,4	90,7	87,6	84,5	83,5	82,9	81,0	79,8	
Off-shore	0,8	0,8	12,3	16,8	12,3	5,3	5,3	5,3	5,3	5,3	5,3	5,2	
No residentes	599,5	596,7	594,6	582,2	644,2	615,1	603,4	618,2	636,1	618,8	609,3	621,6	
<b>XI. OTRAS CUENTAS POR PAGAR (h+i)</b>	<b>2.078,5</b>	<b>2.055,1</b>	<b>2.023,5</b>	<b>2.026,1</b>	<b>2.085,8</b>	<b>2.109,6</b>	<b>2.172,8</b>	<b>2.134,8</b>	<b>2.123,0</b>	<b>2.217,1</b>	<b>1.941,6</b>	<b>2.131,2</b>	
h. Créditos comerciales y anticipos	450,5	426,0	423,9	406,3	450,6	443,2	497,4	441,1	401,5	483,5	211,6	383,2	
Gobierno Central	94,5	109,0	84,3	90,0	98,8	109,9	115,3	127,3	79,7	82,3	70,2	80,1	
Fondos de la Seguridad Social	5,3	6,0	8,6	9,3	9,8	10,3	8,0	2,8	2,8	2,7	2,8	2,9	
Otras sociedades de depósito	350,7	311,0	331,1	307,0	342,0	323,0	374,2	311,0	319,1	398,5	138,6	300,2	
i. Otros	1.628,0	1.629,1	1.599,6	1.619,8	1.635,2	1.666,4	1.675,4	1.693,8	1.721,5	1.733,6	1.730,0	1.748,0	
Sectores residentes	1.628,0	1.629,1	1.599,6	1.619,8	1.635,2	1.666,4	1.675,4	1.693,8	1.721,5	1.733,6	1.730,0	1.748,0	
Provisiones, amortizaciones y depreciaciones	1.230,1	1.244,4	1.232,1	1.241,9	1.250,8	1.266,0	1.278,1	1.291,0	1.303,1	1.305,0	1.263,7	1.273,7	
Provisiones	802,9	813,2	797,8	808,6	815,4	824,2	836,5	842,1	848,0	857,3	825,8	830,3	
Amortizaciones	76,9	80,5	80,5	78,0	79,6	84,9	81,9	87,2	91,4	89,1	81,2	84,0	
Depreciaciones	350,3	350,6	353,8	355,4	355,7	356,9	359,6	361,7	363,7	358,7	356,8	359,5	
Otros	397,9	384,8	367,5	377,9	384,5	400,4	397,3	402,8	418,4	428,6	466,3	474,3	
<b>XII. ACCIONES Y OTRAS PARTICIPACIONES DE CAPITAL</b>	<b>1.816,4</b>	<b>1.825,1</b>	<b>1.841,9</b>	<b>1.867,2</b>	<b>1.880,3</b>	<b>1.888,9</b>	<b>1.910,4</b>	<b>1.927,4</b>	<b>1.942,5</b>	<b>1.959,3</b>	<b>1.978,7</b>	<b>1.998,1</b>	
Valores y acciones	100,7	100,8	100,7	110,7	106,9	106,9	106,9	106,9	106,8	106,8	106,8	110,7	
Fondos aportados por propietarios	1.056,7	1.087,7	1.090,7	1.118,1	1.183,0	1.186,4	1.186,4	1.204,0	1.213,8	1.213,8	1.214,2	1.214,7	
Utilidades retenidas	282,1	170,9	187,0	173,1	189,5	202,5	222,9	240,6	256,2	273,4	247,1	257,5	
Reservas generales y especiales	276,4	365,1	365,9	367,8	304,4	296,9	297,1	279,8	270,3	270,5	315,9	321,4	
Ajuste por valoración	100,5	100,6	97,7	97,4	96,5	96,4	97,2	96,2	95,4	94,8	94,7	93,9	

**1.7.2 b MEMO ITEM: BALANCE SECTORIAL: BANCOS PRIVADOS CERRADOS (1)**

**En millones de dólares al final del período**

	2009												2010.
	Feb.	Mar.	Abr.	May.	Jun.	Jul.	Ago.	Sep.	Oct.	Nov.	Dic.	Ene.	
<b>ACTIVOS (I+II+III+IV+V+VI)</b>	<b>1.402.2</b>	<b>1.402.8</b>	<b>1.402.3</b>	<b>1.396.3</b>	<b>1.390.0</b>	<b>1.389.4</b>	<b>1.389.7</b>	<b>1.399.6</b>	<b>1.383.1</b>	<b>1.382.6</b>	<b>1.156.1</b>	<b>1.172.5</b>	
<b>I. BILLETES Y MONEDAS Y DEPÓSITOS (a+b)</b>	<b>4.0</b>	<b>3.7</b>	<b>3.7</b>	<b>3.9</b>	<b>3.9</b>	<b>3.5</b>	<b>3.6</b>	<b>13.7</b>	<b>6.8</b>	<b>6.4</b>	<b>4.8</b>	<b>5.0</b>	
a. Billetes y monedas	0.1	0.1	0.0	0.1	0.1	0.1	0.1	0.1	0.1	0.1	0.0	0.0	
b. Depósitos transferibles	3.9	3.7	3.6	3.9	3.8	3.5	3.5	13.6	6.7	6.4	4.8	5.0	
Banco Central	0.0	0.0	0.0	0.0	0.0	0.0	0.0	0.0	0.0	0.0	0.0	0.0	
Otras sociedades de depósito	3.6	3.7	3.6	3.8	3.8	3.4	3.5	11.2	6.3	6.0	3.5	3.7	
Off-shore	0.0	0.0	0.0	0.0	0.0	0.0	0.0	2.4	0.0	0.4	1.3	1.3	
No residentes	0.3	0.0	0.0	0.0	0.0	0.0	0.0	0.0	0.0	0.0	0.0	0.0	
<b>II. VALORES DISTINTOS DE ACCIONES</b>	<b>79.0</b>	<b>79.0</b>	<b>79.1</b>	<b>79.1</b>	<b>79.0</b>	<b>79.2</b>	<b>79.6</b>	<b>79.8</b>	<b>80.0</b>	<b>80.5</b>	<b>69.0</b>	<b>78.4</b>	
Gobierno Central	16.8	16.8	16.8	16.8	16.8	16.8	16.8	16.7	16.7	16.7	16.2	16.7	
Banco Central	0.0	0.0	0.0	0.0	0.0	0.0	0.0	0.0	0.0	0.0	0.0	0.0	
Otras sociedades de depósito	43.5	43.4	43.8	43.4	43.4	43.9	43.8	44.6	44.8	45.3	43.9	42.8	
Otras sociedades financieras	5.9	5.9	5.9	5.9	5.9	5.9	5.9	5.9	5.9	5.9	5.9	5.9	
Off-shore	10.5	10.5	10.5	10.5	10.5	10.5	10.5	10.5	10.5	10.5	10.5	10.5	
Otras sociedades no financieras	2.4	2.6	2.2	2.6	2.5	2.2	2.7	2.1	2.1	2.1	2.6	2.6	
Otros sectores residentes	0.0	0.0	0.0	0.0	0.0	0.0	0.0	0.0	0.0	0.0	0.0	0.0	
No residentes	0.0	0.0	0.0	0.0	0.0	0.0	0.0	0.0	0.0	0.0	0.0	0.0	
<b>III. PRESTAMOS</b>	<b>611.2</b>	<b>611.0</b>	<b>611.0</b>	<b>610.8</b>	<b>607.1</b>	<b>607.0</b>	<b>606.9</b>	<b>606.3</b>	<b>606.0</b>	<b>605.5</b>	<b>574.4</b>	<b>574.6</b>	
Gobierno Central	0.0	0.0	0.0	0.0	0.0	0.0	0.0	0.0	0.0	0.0	0.0	0.0	
Sociedades públicas no financieras	0.0	0.0	0.0	0.0	0.0	0.0	0.0	0.0	0.0	0.0	0.0	0.0	
Gobiernos estatales y locales	0.0	0.0	0.0	0.0	0.0	0.0	0.0	0.0	0.0	0.0	0.0	0.0	
Otras sociedades de depósito	0.0	0.0	0.0	0.0	0.0	0.0	0.0	0.0	0.0	0.0	0.0	0.0	
Otras sociedades financieras	0.0	0.0	0.0	0.0	0.0	0.0	0.0	0.0	0.0	0.0	0.0	0.0	
Otras sociedades no financieras	541.2	541.1	541.1	541.0	537.3	537.3	537.2	536.7	536.6	536.6	506.2	506.5	
Cartera por vencer	31.3	31.2	31.3	31.3	27.7	27.7	27.7	27.6	27.5	27.5	24.3	24.5	
Cartera vencida	509.9	509.9	509.8	509.7	509.6	509.6	509.5	509.1	509.1	509.1	482.0	482.0	
Otros sectores residentes	70.0	69.9	69.8	69.7	69.7	69.6	69.6	69.5	69.3	68.8	68.1	68.0	
Cartera por vencer	5.1	5.1	5.1	4.9	4.8	4.8	4.8	4.7	4.6	4.5	4.4	4.4	
Cartera vencida	64.9	64.8	64.7	64.9	64.8	64.8	64.9	64.8	64.7	64.4	63.7	63.6	
No residentes	0.0	0.0	0.0	0.0	0.0	0.0	0.0	0.0	0.0	0.0	0.0	0.0	
<b>IV. ACCIONES Y OTRAS PARTICIPACIONES DE CAPITAL</b>	<b>112.8</b>	<b>113.4</b>	<b>113.4</b>	<b>113.3</b>	<b>112.1</b>	<b>112.3</b>	<b>112.3</b>	<b>112.3</b>	<b>109.6</b>	<b>109.5</b>	<b>102.8</b>	<b>102.7</b>	
Gobierno Central	0.0	0.0	0.0	0.0	0.0	0.0	0.0	0.0	0.0	0.0	0.0	0.0	
Sociedades públicas no financieras	0.0	0.0	0.0	0.0	0.0	0.0	0.0	0.0	0.0	0.0	0.0	0.0	
Otras sociedades de depósito	15.4	16.3	16.3	16.3	16.2	16.2	16.2	16.2	16.2	16.2	12.2	12.2	
Otras sociedades financieras	6.7	6.4	6.4	6.4	6.9	6.9	6.9	6.9	7.0	6.9	4.7	4.7	
Off-shore	20.1	20.1	20.1	20.1	20.1	20.1	20.1	20.1	20.1	20.1	20.1	20.1	
Otras sociedades no financieras	70.5	70.5	70.5	70.5	69.0	69.1	69.1	69.1	66.4	66.4	65.8	65.8	
Otros sectores residentes	0.0	0.0	0.0	0.0	0.0	0.0	0.0	0.0	0.0	0.0	0.0	0.0	
No residentes	0.0	0.0	0.0	0.0	0.0	0.0	0.0	0.0	0.0	0.0	0.0	0.0	
<b>V. OTRAS CUENTAS POR COBRAR (c+d)</b>	<b>543.2</b>	<b>543.6</b>	<b>543.2</b>	<b>537.2</b>	<b>535.7</b>	<b>535.0</b>	<b>535.1</b>	<b>535.3</b>	<b>528.5</b>	<b>528.4</b>	<b>354.9</b>	<b>361.6</b>	
c. Créditos comerciales y anticipos	40.1	40.1	40.1	40.0	39.9	39.9	39.9	40.0	40.0	40.0	11.1	11.0	
Gobierno Central	0.4	0.4	0.4	0.4	0.4	0.4	0.4	0.4	0.4	0.4	0.3	0.3	
Otras sociedades de depósito	0.1	0.1	0.1	0.1	0.1	0.1	0.1	0.1	0.1	0.1	0.1	0.1	
Otras sociedades no financieras	39.5	39.5	39.5	39.5	39.4	39.4	39.4	39.5	39.4	39.4	10.7	10.5	
Otras sociedades no financieras	0.0	0.0	0.0	0.0	0.0	0.0	0.0	0.0	0.0	0.0	0.0	0.0	
Otros sectores residentes	503.1	503.5	503.1	497.1	495.8	495.1	495.1	495.2	488.5	488.4	343.7	350.6	
Otros	503.1	503.5	503.1	497.1	495.8	495.1	495.1	495.2	488.5	488.4	343.7	350.6	
Sectores residentes													
<b>VI. ACTIVOS NO FINANCIEROS</b>	<b>52.1</b>	<b>52.1</b>	<b>52.1</b>	<b>52.1</b>	<b>52.3</b>	<b>52.3</b>	<b>52.3</b>	<b>52.3</b>	<b>52.3</b>	<b>52.3</b>	<b>50.3</b>	<b>50.2</b>	
<b>PASIVOS (VII+VIII+IX+X+XI+XII)</b>	<b>1.402.2</b>	<b>1.402.8</b>	<b>1.402.3</b>	<b>1.396.3</b>	<b>1.390.0</b>	<b>1.389.4</b>	<b>1.389.7</b>	<b>1.399.6</b>	<b>1.383.1</b>	<b>1.382.6</b>	<b>1.156.0</b>	<b>1.172.5</b>	
<b>VII. DEPÓSITOS INCLUIDOS EN LA DEFINICION DE DINERO EN SENTIDO AMPLIO (e + f)</b>	<b>283.9</b>	<b>283.9</b>	<b>283.7</b>	<b>280.6</b>	<b>280.5</b>	<b>280.4</b>	<b>280.5</b>	<b>255.3</b>	<b>255.3</b>	<b>247.8</b>	<b>242.9</b>	<b>242.9</b>	
e. Depósitos transferibles	5.5	5.5	5.5	5.5	5.5	5.5	5.5	5.4	5.4	5.4	5.4	5.4	
Sociedades públicas no financieras	0.0	0.0	0.0	0.0	0.0	0.0	0.0	0.0	0.0	0.0	0.0	0.0	
Gobiernos estatales y provinciales	0.0	0.0	0.0	0.0	0.0	0.0	0.0	0.0	0.0	0.0	0.0	0.0	
Otras sociedades no financieras	5.0	5.0	5.0	5.0	5.0	5.0	5.0	5.0	5.0	5.0	5.0	5.0	
Otros sectores residentes	0.5	0.5	0.5	0.5	0.5	0.5	0.5	0.4	0.4	0.4	0.4	0.4	
f. Otros depósitos	278.4	278.4	278.2	275.1	275.0	275.0	275.0	249.8	249.8	242.3	237.4	237.4	
Sociedades públicas no financieras	1.0	1.0	1.0	1.0	1.0	1.0	1.0	1.0	1.0	1.0	1.0	1.0	
Depósitos de ahorro	0.0	0.0	0.0	0.0	0.0	0.0	0.0	0.0	0.0	0.0	0.0	0.0	
Otros depósitos	0.0	0.0	0.0	0.0	0.0	0.0	0.0	0.0	0.0	0.0	0.0	0.0	
Depósitos a plazo	1.0	1.0	1.0	1.0	1.0	1.0	1.0	1.0	1.0	1.0	1.0	1.0	
Intereses por pagar	0.0	0.0	0.0	0.0	0.0	0.0	0.0	0.0	0.0	0.0	0.0	0.0	
Gobiernos estatales y locales	0.1	0.1	0.1	0.1	0.1	0.1	0.1	0.1	0.1	0.1	0.1	0.1	
Depósitos de ahorro	0.0	0.0	0.0	0.0	0.0	0.0	0.0	0.0	0.0	0.0	0.0	0.0	
Otros depósitos	0.0	0.0	0.0	0.0	0.0	0.0	0.0	0.0	0.0	0.0	0.0	0.0	
Depósitos a plazo	0.1	0.1	0.1	0.1	0.1	0.1	0.1	0.1	0.1	0.1	0.1	0.1	
Intereses por pagar	0.0	0.0	0.0	0.0	0.0	0.0	0.0	0.0	0.0	0.0	0.0	0.0	
Otras sociedades no financieras	214.3	214.3	214.2	210.9	210.9	210.9	210.9	185.1	185.1	177.6	173.4	173.4	
Depósitos de ahorro	0.2	0.2	0.2	0.2	0.2	0.2	0.2	0.2	0.2	0.2	0.2	0.2	
Otros depósitos	8.7	8.7	8.6	5.5	5.4	5.4	5.4	5.3	5.3	5.3	4.9	4.9	
Depósitos a plazo	28.7	28.7	28.7	28.7	28.7	28.7	28.7	28.7	28.7	28.7	28.7	28.7	
Intereses por pagar	176.7	176.7	176.7	176.7	176.7	176.7	176.6	151.0	151.0	143.5	139.6	139.6	
Otros sectores residentes	63.0	63.0	63.0	63.0	63.0	63.0	63.0	63.6	63.6	63.6	63.0	63.0	
Depósitos de ahorro	2.3	2.3	2.3	2.3	2.3	2.3	2.3	2.3	2.3	2.3	2.3	2.3	
Otros depósitos	25.9	25.9	25.9	25.9	25.9	25.9	25.9	25.9	25.9	25.9	25.9	25.9	
Operaciones de reporto	0.0	0.0	0.0	0.0	0.0	0.0	0.0	0.0	0.0	0.0	0.0	0.0	
Fondos de tarjetas/abientes	0.0	0.0	0.0	0.0	0.0	0.0	0.0	0.0	0.0	0.0	0.0	0.0	
Depósitos a plazo	16.4	16.4	16.4	16.4	16.4	16.4	16.4	16.4	16.4	16.4	16.3	16.3	
Depósitos de garantía	0.0	0.0	0.0	0.0	0.0	0.0	0.0	0.0	0.0	0.0	0.0	0.0	
Depósitos restringidos													
Intereses por pagar	18.4	18.4	18.4	18.4	18.4	18.4	18.4	19.0	19.0	19.0	18.4	18.4	

**1.7.2 b MEMO ITEM: BALANCE SECTORIAL: BANCOS PRIVADOS CERRADOS (I) (Cont.)**

**En millones de dólares al final del período**

	2009												2010.
	Feb.	Mar.	Abr.	May.	Jun.	Jul.	Ago.	Sep.	Oct.	Nov.	Dic.	Ene.	
VIII. DEPOSITOS EXCLUIDOS EN LA DEFINICION DE DINERO EN SENTIDO AMPLIO (g+h)													
g. Depósitos transferibles	923.1	923.1	923.2	926.3	904.8	904.8	904.8	636.8	636.8	636.8	633.6	633.6	
Gobierno Central	18.3	18.3	18.3	18.3	18.3	18.3	18.3	18.3	18.3	18.3	18.3	18.3	
Fondos de la Seguridad Social (IESS)	18.2	18.2	18.2	18.2	18.2	18.2	18.2	18.2	18.2	18.2	18.2	18.2	
Otras sociedades de depósito	0.0	0.0	0.0	0.0	0.0	0.0	0.0	0.0	0.0	0.0	0.0	0.0	
Otras sociedades financieras	0.0	0.0	0.0	0.0	0.0	0.0	0.0	0.0	0.0	0.0	0.0	0.0	
Off-shore	0.0	0.0	0.0	0.0	0.0	0.0	0.0	0.0	0.0	0.0	0.0	0.0	
No residentes	0.0	0.0	0.0	0.0	0.0	0.0	0.0	0.0	0.0	0.0	0.0	0.0	
h. Otros depósitos	904.9	904.9	904.9	908.0	886.6	886.6	886.6	618.6	618.6	618.6	615.3	615.3	
Gobierno Central	818.4	818.4	818.4	821.6	821.6	821.6	821.6	553.6	553.6	553.6	550.4	550.4	
Ejecución presupuestaria	0.0	0.0	0.0	0.0	0.0	0.0	0.0	0.0	0.0	0.0	0.0	0.0	
Recaudaciones para el sector público	0.1	0.1	0.1	0.1	0.1	0.1	0.1	0.1	0.1	0.1	0.1	0.1	
Depósitos de ahorro	163.0	163.0	163.0	163.0	163.0	163.0	163.0	163.0	163.0	163.0	163.0	163.0	
Otros depósitos	333.2	333.2	333.2	336.4	336.4	336.4	336.4	336.4	336.4	336.4	333.2	333.2	
Depósitos a plazo	8.5	8.5	8.5	8.5	8.5	8.5	8.5	8.5	8.5	8.5	8.5	8.5	
Intereses por pagar	313.7	313.7	313.7	313.7	313.7	313.7	313.7	45.7	45.7	45.7	45.7	45.7	
Fondos de la Seguridad Social (IESS)	0.3	0.3	0.3	0.3	0.3	0.3	0.3	0.3	0.3	0.3	0.3	0.3	
Banco Central	0.0	0.0	0.0	0.0	0.0	0.0	0.0	0.0	0.0	0.0	0.0	0.0	
Otras sociedades de depósito	21.6	21.6	21.6	21.6	21.6	21.6	21.6	21.6	21.6	21.6	21.6	21.6	
Depósitos de ahorro	0.0	0.0	0.0	0.0	0.0	0.0	0.0	0.0	0.0	0.0	0.0	0.0	
Otros depósitos	3.5	3.5	3.5	3.5	3.5	3.5	3.5	3.5	3.5	3.5	3.5	3.5	
Depósitos a plazo	18.1	18.1	18.1	18.1	18.1	18.1	18.1	18.1	18.1	18.1	18.1	18.1	
Otras sociedades financieras	64.5	64.5	64.5	64.5	43.1	43.1	43.1	43.1	43.1	43.1	43.0	43.0	
Depósitos de ahorro	0.1	0.1	0.1	0.1	0.1	0.1	0.1	0.1	0.1	0.1	0.1	0.1	
Otros depósitos	33.6	33.6	33.6	33.6	12.1	12.1	12.1	12.1	12.1	12.1	12.1	12.1	
Otros depósitos	30.8	30.8	30.8	30.8	30.8	30.8	30.8	30.8	30.8	30.8	30.8	30.8	
Intereses por pagar	0.0	0.0	0.0	0.0	0.0	0.0	0.0	0.0	0.0	0.0	0.0	0.0	
Off-shore	0.0	0.0	0.0	0.0	0.0	0.0	0.0	0.0	0.0	0.0	0.0	0.0	
Depósitos a plazo	0.0	0.0	0.0	0.0	0.0	0.0	0.0	0.0	0.0	0.0	0.0	0.0	
Intereses por pagar	0.0	0.0	0.0	0.0	0.0	0.0	0.0	0.0	0.0	0.0	0.0	0.0	
No residentes	0.0	0.0	0.0	0.0	0.0	0.0	0.0	0.0	0.0	0.0	0.0	0.0	
Depósitos de ahorro	0.0	0.0	0.0	0.0	0.0	0.0	0.0	0.0	0.0	0.0	0.0	0.0	
Otros depósitos	0.0	0.0	0.0	0.0	0.0	0.0	0.0	0.0	0.0	0.0	0.0	0.0	
Depósitos a plazo	0.0	0.0	0.0	0.0	0.0	0.0	0.0	0.0	0.0	0.0	0.0	0.0	
Intereses por pagar	0.0	0.0	0.0	0.0	0.0	0.0	0.0	0.0	0.0	0.0	0.0	0.0	
IX. VALORES DISTINTOS DE ACCIONES EXCLUIDOS DE LA DEFINICION DE DINERO EN SENTIDO AMPLIO													
Otras sociedades de depósito	31.7	31.7	31.7	28.2	28.2	25.4	25.4	22.5	14.9	14.9	7.0	7.0	
Otras sociedades de depósito	0.0	0.0	0.0	0.0	0.0	0.0	0.0	0.0	0.0	0.0	0.0	0.0	
Otros sectores residentes	0.0	0.0	0.0	0.0	0.0	0.0	0.0	0.0	0.0	0.0	0.0	0.0	
No residentes	0.0	0.0	0.0	0.0	0.0	0.0	0.0	0.0	0.0	0.0	0.0	0.0	
X. PRESTAMOS													
Gobierno Central	174.5	174.5	174.3	174.3	173.5	173.5	173.5	173.5	173.5	173.5	118.5	119.4	
0.0	0.0	0.0	0.0	0.0	0.0	0.0	0.0	0.0	0.0	0.0	0.0	0.0	
Banco Central	15.1	15.1	15.1	15.1	15.1	15.1	15.1	15.1	15.1	15.1	15.1	15.1	
Operaciones de reporto con BCE	0.0	0.0	0.0	0.0	0.0	0.0	0.0	0.0	0.0	0.0	0.0	0.0	
Intereses por pagar	2.4	2.4	2.4	2.4	2.4	2.4	2.4	2.4	2.4	2.4	2.4	2.4	
Sobregiros	0.0	0.0	0.0	0.0	0.0	0.0	0.0	0.0	0.0	0.0	0.0	0.0	
Obligaciones con entidades financieras del sector público	12.7	12.7	12.7	12.7	12.7	12.7	12.7	12.7	12.7	12.7	12.7	12.7	
Otras sociedades de depósito	7.3	7.3	7.3	7.3	7.3	7.0	7.0	7.0	7.0	7.0	6.9	6.9	
Otras sociedades financieras	38.5	38.5	38.3	38.3	37.6	37.9	37.9	37.9	37.8	37.8	35.3	35.3	
Off-shore	8.7	8.7	8.7	8.7	8.7	8.7	8.7	8.7	8.7	8.7	8.7	8.7	
No residentes	104.9	104.9	104.9	104.9	104.9	104.9	104.9	104.9	104.9	104.9	52.5	53.4	
XI. OTRAS CUENTAS POR PAGAR (h+i)													
h. Créditos comerciales y anticipos	1.969.3	1.967.5	1.967.4	1.964.7	1.996.1	2.002.3	2.003.8	1.995.1	1.888.5	1.848.3	1.690.4	1.704.2	
Gobierno Central	79.5	79.5	79.4	79.4	79.4	79.3	79.3	79.3	79.2	79.1	78.9	78.9	
Fondos de la Seguridad Social	70.0	70.0	70.0	70.0	69.9	69.9	69.9	69.9	69.9	69.7	69.6	69.6	
Otras sociedades de depósito	0.0	0.0	0.0	0.0	0.0	0.0	0.0	0.0	0.0	0.0	0.0	0.0	
Otros	9.5	9.5	9.5	9.5	9.5	9.5	9.5	9.4	9.4	9.4	9.3	9.3	
i. Sectores residentes	1.889.8	1.888.1	1.888.0	1.885.2	1.916.7	1.923.0	1.924.4	1.915.9	1.809.3	1.769.2	1.611.6	1.625.3	
Provisiones, amortizaciones y depreciaciones	1.889.8	1.888.1	1.888.0	1.885.2	1.916.7	1.923.0	1.924.4	1.915.9	1.809.3	1.769.2	1.611.6	1.625.3	
Provisiones	972.2	972.1	972.1	971.0	981.5	985.6	986.0	985.6	981.4	980.6	935.5	949.5	
Amortizaciones	966.1	966.0	966.0	964.9	975.4	979.5	979.5	975.3	975.3	974.5	929.3	943.4	
Depreciaciones	0.0	0.0	0.0	0.0	0.0	0.0	0.0	0.0	0.0	0.0	0.0	0.0	
Otros	6.1	6.1	6.1	6.1	6.1	6.1	6.1	6.1	6.1	6.1	6.1	6.1	
Otros	917.6	915.9	915.8	914.2	935.2	937.4	938.4	930.3	827.9	788.6	676.1	675.8	
XII. ACCIONES Y OTRAS PARTICIPACIONES DE CAPITAL													
Valores y acciones	-1.980.3	-1.977.9	-1.978.0	-1.977.6	-1.993.1	-1.997.1	-1.998.2	-1.683.6	-1.585.9	-1.538.7	-1.536.3	-1.534.6	
Fondos aportados por propietarios	5.0	5.0	5.0	5.0	5.0	5.0	5.0	5.0	5.0	5.0	5.0	5.0	
Utilidades retenidas	-1.904.4	-1.902.1	-1.902.2	-1.901.8	-1.916.8	-1.920.8	-1.921.9	-1.607.4	-1.509.6	-1.462.4	-1.460.1	-1.458.3	
Reservas generales y especiales	-81.4	-81.4	-81.4	-81.4	-81.4	-81.4	-81.4	-81.4	-81.4	-81.4	-81.4	-81.4	
Ajuste por valoración	0.6	0.6	0.6	0.6	0.2	0.2	0.2	0.2	0.2	0.2	0.2	0.2	

(I) Comprende los bancos en proceso de liquidación en la AGD. En julio del 2001 Filarbanco cerró sus puertas al público. A partir de julio del 2002 se excluye el Filarbanco porque no se dispone del balance.

## 1.8 CAPTACIONES DEL SISTEMA FINANCIERO

### Por tipo de Institución Financiera

En millones de dólares al final del período

	2009											2010
	Feb.	Mar.	Abr.	May.	Jun.	Jul.	Ago.	Sep.	Oct.	Nov.	Dic.	Ene.
<b>Depósitos vista Panorama Financiero</b>	<b>5.259,1</b>	<b>5.096,0</b>	<b>4.896,0</b>	<b>4.963,6</b>	<b>5.069,4</b>	<b>5.085,6</b>	<b>5.127,9</b>	<b>5.095,5</b>	<b>5.172,0</b>	<b>5.680,3</b>	<b>5.876,5</b>	<b>5.902,3</b>
Depósitos vista BCE (1)	969,7	882,8	779,5	728,7	815,0	826,0	827,2	892,6	952,2	1.052,0	974,4	1.030,1
Depósitos vista Bancos (2)	4.252,1	4.175,9	4.079,7	4.197,7	4.219,2	4.222,0	4.260,5	4.167,9	4.184,3	4.591,1	4.863,4	4.833,4
Depósitos vista BNF (2)	37,2	37,3	36,8	37,1	35,2	37,6	40,2	35,0	35,6	37,2	38,8	38,8
<b>Cuasidinero Panorama Financiero</b>	<b>8.462,5</b>	<b>8.372,6</b>	<b>8.653,3</b>	<b>8.495,7</b>	<b>8.546,5</b>	<b>8.731,1</b>	<b>8.839,2</b>	<b>8.859,5</b>	<b>9.164,0</b>	<b>9.089,6</b>	<b>9.792,1</b>	<b>9.839,3</b>
Depósitos de ahorro	4.095,5	3.995,1	4.244,9	4.145,4	4.120,7	4.227,2	4.228,4	4.218,6	4.415,8	4.346,5	4.824,1	4.708,1
Depósitos a plazo fijo	3.863,7	3.858,0	3.885,3	3.843,7	3.966,4	4.033,7	4.153,1	4.210,3	4.319,7	4.281,9	4.472,1	4.623,9
Depósitos restringidos	273,2	254,4	246,6	252,0	239,7	242,9	245,4	248,6	252,9	268,4	303,3	306,3
Operaciones de reporto	6,6	11,7	10,1	11,2	10,1	7,0	6,4	4,2	9,2	2,1	3,5	7,9
Otros depósitos	223,5	253,4	266,3	243,4	209,6	220,3	206,0	177,8	166,5	190,8	189,1	193,1
<b>Cuasidinero Bancos Privados</b>	<b>6.381,5</b>	<b>6.318,4</b>	<b>6.601,1</b>	<b>6.417,1</b>	<b>6.454,2</b>	<b>6.604,3</b>	<b>6.684,6</b>	<b>6.701,8</b>	<b>6.909,0</b>	<b>6.841,9</b>	<b>7.297,5</b>	<b>7.348,0</b>
Depósitos de ahorro	3.127,6	3.034,5	3.277,7	3.170,8	3.140,1	3.219,4	3.219,8	3.217,8	3.373,8	3.310,1	3.690,1	3.604,4
Depósitos a plazo fijo	2.858,2	2.871,2	2.904,9	2.840,9	2.957,8	3.015,9	3.106,2	3.149,5	3.201,9	3.168,1	3.209,2	3.332,4
Depósitos restringidos	185,5	167,6	160,9	167,2	156,0	159,6	163,0	166,9	172,4	189,0	224,1	228,6
Operaciones de reporto	1,8	8,0	7,7	8,3	5,8	5,5	5,3	3,3	8,4	1,4	2,6	7,2
Otros depósitos	208,3	237,0	250,0	228,8	192,0	203,5	190,2	164,4	152,6	173,3	171,5	175,4
<b>Cuasidinero BNF</b>	<b>180,9</b>	<b>181,0</b>	<b>181,6</b>	<b>184,6</b>	<b>190,9</b>	<b>201,0</b>	<b>201,4</b>	<b>202,3</b>	<b>216,7</b>	<b>216,1</b>	<b>368,4</b>	<b>360,4</b>
Depósitos de ahorro	156,4	157,8	159,2	161,7	165,3	173,1	173,2	163,6	176,9	175,9	201,0	195,7
Depósitos a plazo fijo	23,0	21,6	21,0	21,1	24,1	26,1	28,3	36,9	37,7	38,1	165,3	162,9
Depósitos restringidos	0,0	0,0	0,0	0,0	0,0	0,0	0,0	0,0	0,0	0,0	0,0	0,0
Operaciones de reporto	0,0	0,0	0,0	0,0	0,0	0,0	0,0	0,0	0,0	0,0	0,0	0,0
Otros depósitos	1,6	1,6	1,4	1,8	1,4	1,9	1,8	1,8	2,1	2,2	2,1	1,9
<b>Cuasidinero Sociedades Financieras</b>	<b>408,0</b>	<b>388,2</b>	<b>374,3</b>	<b>374,7</b>	<b>369,4</b>	<b>352,8</b>	<b>363,1</b>	<b>349,0</b>	<b>376,4</b>	<b>359,9</b>	<b>371,8</b>	<b>372,2</b>
Depósitos de ahorro	0,0	0,0	0,0	0,0	0,0	0,0	0,0	0,0	0,0	0,0	0,0	0,0
Depósitos a plazo fijo	398,1	377,4	364,5	367,7	359,0	346,6	356,0	343,9	371,6	352,6	365,4	365,9
Depósitos restringidos	0,0	0,1	0,1	0,1	0,1	0,2	0,2	0,1	0,1	0,1	0,2	0,3
Operaciones de reporto	4,8	3,7	2,4	1,8	1,8	1,1	0,9	0,8	0,8	0,6	0,9	0,7
Otros depósitos	5,2	7,1	7,3	5,2	8,4	4,9	5,9	4,0	4,0	6,6	5,3	5,3
<b>Cuasidinero Mutualistas</b>	<b>329,6</b>	<b>320,0</b>	<b>320,2</b>	<b>326,5</b>	<b>328,1</b>	<b>335,2</b>	<b>337,1</b>	<b>335,8</b>	<b>343,3</b>	<b>344,6</b>	<b>356,5</b>	<b>356,3</b>
Depósitos de ahorro	167,2	162,7	164,4	169,3	165,4	168,6	168,4	165,0	168,8	168,4	178,8	177,1
Depósitos a plazo fijo	160,1	155,0	153,5	154,9	160,4	164,3	166,7	168,2	172,1	173,8	175,1	176,6
Depósitos restringidos	1,5	1,9	1,8	1,7	1,7	1,7	1,6	2,0	1,9	1,9	2,1	2,0
Operaciones de reporto	0,0	0,0	0,0	0,0	0,0	0,0	0,0	0,0	0,0	0,0	0,0	0,0
Otros depósitos	0,7	0,6	0,5	0,6	0,6	0,7	0,5	0,6	0,5	0,6	0,4	0,5
<b>Cuasidinero BEV</b>	<b>18,8</b>	<b>17,7</b>	<b>12,4</b>	<b>13,7</b>	<b>13,9</b>	<b>13,7</b>	<b>13,6</b>	<b>14,1</b>	<b>14,2</b>	<b>12,8</b>	<b>13,5</b>	<b>14,2</b>
Depósitos de ahorro	18,8	17,7	12,4	13,7	13,9	13,7	13,6	14,1	14,2	12,8	13,5	14,2
Depósitos a plazo fijo	0,0	0,0	0,0	0,0	0,0	0,0	0,0	0,0	0,0	0,0	0,0	0,0
Depósitos restringidos	0,0	0,0	0,0	0,0	0,0	0,0	0,0	0,0	0,0	0,0	0,0	0,0
Operaciones de reporto	0,0	0,0	0,0	0,0	0,0	0,0	0,0	0,0	0,0	0,0	0,0	0,0
Otros depósitos	0,0	0,0	0,0	0,0	0,0	0,0	0,0	0,0	0,0	0,0	0,0	0,0
<b>Cuasidinero Cooperativas</b>	<b>1.136,2</b>	<b>1.140,5</b>	<b>1.154,0</b>	<b>1.168,3</b>	<b>1.178,0</b>	<b>1.209,5</b>	<b>1.224,1</b>	<b>1.240,7</b>	<b>1.288,6</b>	<b>1.298,2</b>	<b>1.367,0</b>	<b>1.371,6</b>
Depósitos de ahorro	625,6	622,4	631,3	629,9	636,0	652,4	655,4	658,2	682,2	679,2	740,7	716,6
Depósitos a plazo fijo	417,8	427,0	432,4	449,0	453,8	469,1	481,2	496,8	521,4	534,2	540,5	570,3
Depósitos restringidos	86,1	84,9	83,8	83,0	81,9	81,5	80,6	79,5	78,5	77,4	76,8	75,5
Operaciones de reporto	0,0	0,0	0,0	0,0	0,0	0,0	0,0	0,0	0,0	0,0	0,0	0,0
Otros depósitos	6,8	6,3	6,5	6,4	6,4	6,6	6,9	6,2	6,6	7,3	9,0	9,2
<b>Cuasidinero CFN</b>	<b>0,0</b>	<b>0,0</b>	<b>3,5</b>	<b>3,5</b>	<b>3,6</b>	<b>3,7</b>	<b>3,7</b>	<b>3,5</b>	<b>3,5</b>	<b>3,6</b>	<b>3,6</b>	<b>3,6</b>
Depósitos de ahorro	0,0	0,0	0,0	0,0	0,0	0,1	0,1	0,0	0,0	0,0	0,0	0,0
Depósitos a plazo fijo	0,0	0,0	3,5	3,5	3,6	3,6	3,6	3,5	3,5	3,5	3,5	3,5
Depósitos restringidos	0,0	0,0	0,0	0,0	0,0	0,0	0,0	0,0	0,0	0,0	0,0	0,0
Operaciones de reporto	0,0	0,0	0,0	0,0	0,0	0,0	0,0	0,0	0,0	0,0	0,0	0,0
Otros depósitos	0,0	0,0	0,0	0,0	0,0	0,0	0,0	0,0	0,0	0,0	0,0	0,0
<b>Cuasidinero Tarjetas de Crédito</b>	<b>7,6</b>	<b>6,8</b>	<b>6,2</b>	<b>7,2</b>	<b>8,5</b>	<b>11,0</b>	<b>11,7</b>	<b>12,2</b>	<b>12,3</b>	<b>12,5</b>	<b>13,9</b>	<b>13,0</b>
Depósitos de ahorro	0,0	0,0	0,0	0,0	0,0	0,0	0,0	0,0	0,0	0,0	0,0	0,0
Depósitos a plazo fijo	6,6	5,9	5,5	6,5	7,7	8,3	11,0	11,5	11,6	11,6	13,1	12,2
Depósitos restringidos	0,0	0,0	0,0	0,0	0,0	0,0	0,0	0,0	0,0	0,0	0,0	0,0
Operaciones de reporto	0,0	0,0	0,0	0,0	0,0	0,0	0,0	0,0	0,0	0,0	0,0	0,0
Otros depósitos	1,0	0,9	0,8	0,7	0,8	2,7	0,7	0,8	0,8	0,9	0,8	0,8

(1) Corresponde a depósitos de empresas públicas y gobiernos locales y provinciales. (2) Se refiere a depósitos de particulares en cuenta corriente.

FUENTE: Instituciones Financieras.

## 1.9 CRÉDITO AL SECTOR PRIVADO (Particulares) (1)

### Por tipo de Institución Financiera

En millones de dólares al final del período

	2009											2010
	Feb.	Mar.	Abr.	May.	Jun.	Jul.	Ago.	Sep.	Oct.	Nov.	Dic.	Ene.
<b>Crédito Panorama Financiero</b>	<b>14.201,8</b>	<b>13.921,7</b>	<b>13.712,3</b>	<b>13.632,5</b>	<b>13.633,5</b>	<b>13.716,9</b>	<b>13.749,7</b>	<b>13.901,4</b>	<b>14.096,3</b>	<b>14.339,7</b>	<b>14.522,6</b>	<b>14.416,3</b>
Cartera	13.450,5	13.210,2	12.988,5	12.920,5	12.868,9	12.968,1	13.023,9	13.171,5	13.321,0	13.543,2	13.772,2	13.666,8
Por vencer	12.296,4	12.065,4	11.825,1	11.734,7	11.709,9	11.785,5	11.822,6	11.991,6	12.112,4	12.303,0	12.645,2	12.478,4
Vencida (2)	1.154,1	1.144,8	1.163,5	1.185,8	1.159,0	1.182,7	1.201,3	1.179,9	1.208,6	1.240,2	1.127,0	1.188,4
Títulos valores (repos)	314,5	272,7	273,6	260,0	307,5	294,0	257,9	267,7	313,8	329,0	306,3	307,2
Otros activos	436,7	438,9	450,2	452,0	457,0	454,8	467,9	462,2	461,6	467,5	444,1	442,3
<b>Crédito Bancos Privados</b>	<b>10.503,8</b>	<b>10.221,8</b>	<b>10.015,6</b>	<b>9.921,9</b>	<b>9.908,5</b>	<b>9.941,2</b>	<b>9.933,1</b>	<b>10.020,6</b>	<b>10.130,4</b>	<b>10.310,8</b>	<b>10.420,4</b>	<b>10.227,2</b>
Cartera	10.026,2	9.770,9	9.555,8	9.468,7	9.444,5	9.490,9	9.480,5	9.566,1	9.653,5	9.828,3	9.978,1	9.800,2
Por vencer	9.150,1	8.892,0	8.674,6	8.577,2	8.570,2	8.608,6	8.590,9	8.694,3	8.774,8	8.932,6	9.169,5	8.961,3
Vencida (2)	876,1	878,9	881,2	891,5	874,3	882,2	889,6	871,8	878,7	895,7	808,6	838,9
Títulos valores (repos)	161,0	132,5	131,4	124,7	128,9	119,6	111,8	118,7	143,5	145,2	154,0	144,5
Otros activos	316,6	318,4	328,5	328,5	335,2	330,7	340,9	335,8	333,4	337,3	288,3	282,5
<b>Crédito BNF</b>	<b>676,9</b>	<b>675,4</b>	<b>692,2</b>	<b>701,1</b>	<b>708,7</b>	<b>713,4</b>	<b>717,4</b>	<b>716,9</b>	<b>723,0</b>	<b>732,6</b>	<b>787,9</b>	<b>816,0</b>
Cartera	658,9	655,3	670,7	678,1	685,8	689,5	692,8	692,5	696,8	705,7	740,4	763,5
Por vencer	564,2	559,0	568,0	572,3	581,5	584,1	583,8	579,9	588,0	588,0	617,7	632,6
Vencida (2)	94,7	96,3	102,7	105,7	104,3	105,4	109,0	112,6	115,0	117,8	122,7	130,9
Títulos valores (repos)	0,0	0,0	0,0	0,0	0,0	0,0	0,0	0,0	0,0	0,0	0,0	0,0
Otros activos	18,1	20,1	21,5	23,0	22,9	23,9	24,6	24,4	26,2	26,9	47,5	52,5
<b>Crédito Sociedades Financieras</b>	<b>817,1</b>	<b>787,0</b>	<b>764,1</b>	<b>741,9</b>	<b>726,9</b>	<b>731,2</b>	<b>759,4</b>	<b>783,8</b>	<b>796,5</b>	<b>799,6</b>	<b>816,4</b>	<b>846,5</b>
Cartera	800,2	770,5	747,6	725,1	710,5	714,6	742,4	765,9	777,6	793,6	824,4	824,5
Por vencer	737,0	719,2	697,6	673,5	660,8	664,6	692,4	719,2	726,0	727,1	748,9	776,6
Vencida (2)	63,3	51,4	50,0	51,6	49,6	50,0	50,0	46,8	49,5	50,5	44,7	47,9
Títulos valores (repos)	2,1	2,0	2,4	2,3	2,1	2,2	2,6	3,2	6,2	6,4	6,5	6,2
Otros activos	14,8	14,5	14,1	14,4	14,3	14,4	14,4	14,7	14,8	15,7	16,4	15,8
<b>Crédito Mutualistas</b>	<b>282,2</b>	<b>277,5</b>	<b>264,1</b>	<b>260,0</b>	<b>251,2</b>	<b>261,4</b>	<b>240,7</b>	<b>248,2</b>	<b>257,3</b>	<b>264,5</b>	<b>273,6</b>	<b>279,9</b>
Cartera	255,4	254,0	240,6	236,2	187,7	198,2	206,1	214,0	223,4	230,8	234,4	241,1
Por vencer	231,3	229,9	216,6	212,1	164,9	176,0	183,1	191,5	200,6	206,9	216,0	221,0
Vencida (2)	24,1	24,2	24,0	24,1	22,8	22,2	23,0	22,4	22,8	23,9	18,4	20,1
Títulos valores (repos)	14,0	10,8	10,5	10,5	50,5	50,1	21,5	21,0	20,6	20,4	26,1	25,9
Otros activos	12,8	12,7	13,1	13,3	13,1	13,1	13,1	13,3	13,3	13,3	13,1	12,9
<b>Crédito BEV</b>	<b>56,6</b>	<b>56,8</b>	<b>55,5</b>	<b>56,3</b>	<b>56,5</b>	<b>55,8</b>	<b>55,7</b>	<b>54,8</b>	<b>54,3</b>	<b>53,9</b>	<b>53,5</b>	<b>53,4</b>
Cartera	47,9	47,9	46,9	47,7	47,8	47,1	47,0	46,2	45,7	45,3	44,8	44,5
Por vencer	44,0	44,2	43,1	44,5	44,6	44,3	44,5	43,8	43,5	43,0	42,7	42,3
Vencida (2)	3,9	3,7	3,8	3,2	3,2	2,8	2,5	2,3	2,2	2,2	2,1	2,2
Títulos valores (repos)	0,6	1,0	1,0	1,0	1,0	1,0	1,0	1,0	1,0	1,0	1,0	1,0
Otros activos	8,1	7,9	7,7	7,7	7,8	7,8	7,8	7,8	7,7	7,7	7,8	7,9
<b>Crédito Cooperativas</b>	<b>1.331,0</b>	<b>1.341,2</b>	<b>1.338,2</b>	<b>1.335,9</b>	<b>1.347,7</b>	<b>1.362,9</b>	<b>1.375,3</b>	<b>1.390,9</b>	<b>1.415,2</b>	<b>1.431,5</b>	<b>1.452,2</b>	<b>1.460,4</b>
Cartera	1.282,6	1.290,7	1.287,9	1.287,3	1.291,6	1.304,7	1.314,7	1.330,4	1.348,2	1.362,4	1.379,0	1.386,7
Por vencer	1.217,7	1.232,0	1.226,7	1.221,6	1.230,7	1.241,1	1.246,7	1.266,2	1.281,0	1.292,4	1.321,8	1.317,8
Vencida (2)	65,0	58,7	61,2	65,8	60,9	63,6	68,0	64,2	67,3	70,0	57,2	68,9
Títulos valores (repos)	45,0	47,3	47,1	45,5	53,0	55,1	57,4	57,2	63,6	65,8	70,2	70,7
Otros activos	3,4	3,2	3,2	3,1	3,1	3,2	3,3	3,3	3,4	3,3	3,0	3,0
<b>Crédito CFN (3)</b>	<b>371,1</b>	<b>411,3</b>	<b>431,2</b>	<b>465,9</b>	<b>488,6</b>	<b>507,2</b>	<b>525,3</b>	<b>546,0</b>	<b>578,0</b>	<b>602,1</b>	<b>564,4</b>	<b>577,3</b>
Cartera	273,6	316,2	337,5	374,7	399,8	419,4	434,9	452,8	472,4	484,5	494,6	497,4
Por vencer	264,3	306,0	318,7	353,7	378,1	385,0	401,0	414,8	421,2	428,5	439,9	437,8
Vencida (2)	9,3	10,2	18,8	21,0	21,8	34,4	34,0	37,9	51,2	55,9	54,8	59,6
Títulos valores (repos)	73,2	71,2	69,5	67,4	65,4	63,7	63,7	66,7	79,0	90,4	42,7	53,0
Otros activos	24,3	24,0	24,2	23,9	23,3	24,4	26,7	26,5	26,6	27,3	27,1	26,9
<b>Crédito Tarjetas de Crédito</b>	<b>125,2</b>	<b>113,2</b>	<b>113,6</b>	<b>112,3</b>	<b>108,3</b>	<b>106,8</b>	<b>106,0</b>	<b>104,2</b>	<b>106,0</b>	<b>109,3</b>	<b>113,9</b>	<b>115,6</b>
Cartera	105,7	104,7	101,6	102,7	101,2	103,7	105,6	103,7	105,6	108,8	108,9	109,0
Por vencer	87,8	83,3	79,8	79,9	79,0	81,7	80,2	81,8	83,5	84,5	88,9	89,1
Vencida (2)	17,9	21,4	21,8	22,9	22,2	22,0	25,3	21,9	22,0	24,3	18,5	19,9
Títulos valores (repos)	18,7	8,0	11,7	8,7	6,7	2,7	0,0	0,0	0,0	0,0	6,0	6,0
Otros activos	0,8	0,5	0,4	0,8	0,4	0,4	0,5	0,5	0,5	0,5	0,6	0,6

(1) En julio del 2001 Filanbanco cerró sus puertas al público. A partir de julio del 2002 se excluye el Filanbanco porque no se dispone del balance. (2) Incluye cartera que no devenga intereses. (3) A partir de julio de 2002, con el cambio del Catálogo de Cuentas de la Superintendencia de Bancos, los bancos registran en su cartera, los créditos otorgados por la CFN a través de la banca. Con anterioridad, los bancos registraban como contingentes en sus balances.

FUENTE: Instituciones financieras.

1.10.1 TASAS DE INTERÉS REFERENCIALES VIGENTES

Período	Vigencia	Básica (1)	Pasiva (2)(*)	Activa (3)(*)	Legal (4)	Máxima Convencional (5)
2009	Enero	29 dic al 4 ene 05 al 11 12 al 18 19 al 25	5,10 5,10 0,20 0,20	9,16	9,16	9,33
	Febrero	26 ene al 1 feb 2 al 8 9 al 15 16 al 22	0,20 0,20 0,20 0,20	9,21	9,21	9,33
	Marzo	23 feb al 1 mar 2 al 8 9 al 15 16 al 22 23 al 29	0,20 0,20 0,20 0,20 0,20	9,24	9,24	9,33
	Abril	30 mar al 5 abr 06 al 12 13 al 19 20 al 26	0,20 0,20 0,20 0,20	9,24	9,24	9,33
Mayo	Mayo	27 Abr al 03 May 04 al 10 11 al 17 18 al 24 25 al 31	0,20 0,20 0,20 0,20 0,20	9,26	9,26	9,33
	Junio	01 al 07 08 al 14 15 al 21 22 al 28	0,20 0,20 0,20 0,20	9,24	9,24	9,33
	Julio	29 jun al 5 jul 06 al 12 13 al 19 20 al 26	0,20 0,20 0,20 0,20	9,22	9,22	9,33
	Agosto	27 Jul al 02 Ago 03 al 09 10 al 16 17 al 23 24 al 30	0,20 0,20 0,20 0,20 0,20	9,15	9,15	9,33
Septiembre	Septiembre	31 Ago al 06 Sep 07 al 13 14 al 20 21 al 27	0,20 0,20 0,20 0,20	9,15	9,15	9,33
	Octubre	28 Sep al 04 Oct 05 al 11 12 al 18 19 al 25	0,20 0,20 0,20 0,20	9,19	9,19	9,33
	Noviembre	26 Oct al 01 Nov 02 al 08 09 al 15 16 al 22 23 al 29	0,20 0,20 0,20 0,20 0,20	9,19	9,19	9,33
	Diciembre	30 Nov al 06 Dic 07 al 13 14 al 20 21 al 27	0,20 0,20 0,20 0,20	9,19	9,19	9,33
2010	Enero	28 Dic al 03 Ene 04 al 10 11 al 17 18 al 24 25 al 31	0,20 0,20 0,20 0,20 0,20	9,13	9,13	9,33
	Febrero	01 al 07 08 al 14 15 al 21 22 al 28	0,20 0,20 0,20 0,20	9,10	9,10	9,33
	Marzo	01 al 07	0,20	9,21	9,21	9,33

(1) La Tasa Básica tendrá vigencia semanal, y se calculará y publicará la semana anterior a la de su vigencia. Es el rendimiento promedio ponderado nominal de los títulos de plazo inferior a un año, emitidos y colocados por el Banco Central del Ecuador en las 4 semanas anteriores a la semana de publicación. En caso de no realizarse ninguna colocación en las 4 semanas anteriores a la semana de cálculo y publicación, la tasa básica del Banco Central del Ecuador corresponderá al rendimiento promedio ponderado nominal de los títulos a plazo inferior a un año, emitidos y colocados por el Banco Central del Ecuador en la última semana en donde se registren colocaciones de estos títulos valores, (según Regulación 175-2009 del 07 de enero de 2009). (2) Corresponde al promedio ponderado por monto, de las tasas de interés efectivas pasivas remitidas por las instituciones financieras al Banco Central del Ecuador, para todos los rangos de plazos. (3) Corresponde a la tasa de interés activa efectiva referencial para el segmento comercial corporativo. (4) Corresponde a la tasa menor entre la tasa de interés activa efectiva referencial para el segmento comercial corporativo y la tasa de interés activa efectiva máxima del segmento comercial corporativo. (5) Será igual a la tasa activa efectiva máxima del segmento comercial corporativo. (\*) La base de cálculo corresponderá a las tasas de interés efectivas convenidas en las operaciones realizadas en las cuatro semanas precedentes a la última semana completa de cada mes, promedio que será ponderado por monto en dólares de los Estados Unidos de América. (\*\*) En los meses de agosto y septiembre no se publicó la tasa máxima convencional, debido al período de transición hacia el nuevo esquema de tasas de interés, expedido en la Ley del Costo Máximo Efectivo del Crédito, en Julio de 2007.

FUENTE: Instituciones Financieras Privadas.



## 1.10.2 TASAS DE INTERÉS ACTIVAS EFECTIVAS Y MÁXIMAS REFERENCIALES VIGENTES

### POR SEGMENTO DE CRÉDITO

Período / Segmento		SEGMENTO PRODUCTIVO					SEGMENTO DE CONSUMO				SEGMENTO MICROCRÉDITO						SEGMENTO VIVIENDA		
		Productivo Corporativo (1) (*)	Máxima-Productivo Corporativo (9)	Productivo Empresarial (2)	Máxima Productivo Empresarial (9)	Productivo PYMES (3)(*)	Máxima Productivo PYMES (9)	Consumo (4)(*)	Máxima Consumo (9)	Consumo Minorista (**)	Máxima Consumo Minorista	Microcrédito acumulación ampliada (5)(*)	Máxima Microcrédito acumulación ampliada (9)	Microcrédito acumulación simple (6)(*)	Máxima Microcrédito acumulación simple (9)	Microcrédito Minorista (7)(*)	Máxima Microcrédito Minorista (9)	Vivienda (8)(*)	Máxima Vivienda (9)
2007	Agosto	14,76	22,50					21,00	32,27			23,90	41,86					12,90	17,23
	Septiembre	10,82	14,03			14,17	20,11	17,82	24,56	25,92	37,27	23,06	30,30	31,41	43,85	40,69	45,93	11,50	14,77
	Octubre	10,70	13,04			14,10	19,52	18,47	24,60	24,96	33,76	24,75	31,97	36,24	50,86	42,90	48,21	12,15	14,88
	Noviembre	10,55	12,28			13,31	17,32	17,89	22,58	21,17	30,67	23,27	31,80	34,04	50,57	35,06	48,21	12,19	14,04
	Diciembre	10,72	12,28			13,15	16,60	18,00	22,45	21,23	30,67	23,50	30,85	31,55	49,81	41,47	48,21	12,13	14,04
2008	Enero	10,74	11,81			13,82	15,90	18,43	21,19	22,37	26,85	22,38	27,98	31,19	38,98	39,98	39,98	12,32	13,55
	Febrero	10,50	11,55			13,60	15,64	17,74	20,41	21,30	25,56	22,33	27,98	30,86	38,98	38,31	39,98	12,27	13,50
	Marzo	10,43	11,26			13,44	14,92	17,66	19,96	20,63	25,56	22,89	27,98	30,86	38,98	36,22	39,98	12,46	13,08
	Abril	10,17	10,90			13,16	14,50	17,71	19,50	20,27	25,00	22,60	25,50	30,79	36,50	36,58	37,50	12,42	12,80
	Mayo	10,14	10,00			12,76	13,50	17,68	18,50	20,43	24,00	21,89	25,50	30,42	36,50	35,23	37,50	12,24	12,00
	Junio	9,59	10,00			12,47	13,50	17,20	18,38	20,09	23,73	21,37	25,50	29,46	36,50	35,31	37,50	11,71	12,00
	Julio	9,52	9,83			12,10	13,08	16,99	17,82	19,91	23,11	21,40	25,50	29,95	35,50	34,71	36,50	11,47	11,83
	Agosto	9,31	9,66			12,05	12,66	16,84	17,26	19,64	22,49	21,36	25,50	29,57	34,40	34,43	35,20	11,33	11,66
	Septiembre	9,31	9,50			11,74	12,25	16,60	16,70	19,32	21,87	21,42	25,50	29,13	33,30	33,05	33,90	11,19	11,50
	Octubre	9,24	9,33			11,57	11,83	16,30	16,30	19,00	21,24	22,06	25,50	28,83	33,30	32,38	33,90	11,01	11,33
	Noviembre	9,18	9,33			11,24	11,83	15,90	16,30	18,61	21,24	22,53	25,50	28,91	33,30	31,87	33,90	10,82	11,33
	Diciembre	9,14	9,33			11,13	11,83	15,76	16,30	18,55	21,24	22,91	25,50	29,16	33,30	31,84	33,90	10,87	11,33
2009	Enero	9,16	9,33			11,18	11,83	15,67	16,30	18,56	21,24	23,00	25,50	28,84	33,30	31,47	33,90	10,93	11,33
	Febrero	9,21	9,33			11,21	11,83	15,69	16,30	18,64	21,24	23,19	25,50	28,41	33,30	31,90	33,90	10,97	11,33
	Marzo	9,24	9,33			11,23	11,83	15,71	16,30	18,42	21,24	22,58	25,50	28,52	33,30	31,62	33,90	10,86	11,33
	Abril	9,24	9,33			11,12	11,83	15,77	16,30	18,58	21,24	22,08	25,50	28,80	33,30	30,67	33,90	11,03	11,33
	Mayo	9,26	9,33			11,20	11,83	15,69	16,30	18,53	21,24	22,05	25,50	28,88	33,30	30,37	33,90	11,11	11,33
	Junio	9,24	9,33			10,92	11,83	15,38	18,92	18,59	26,94	22,41	25,50	28,99	33,30	29,80	35,27	11,15	11,33
	Julio	9,22	9,33		10,21	11,14	11,83	16,80	18,92	-	-	23,03	25,50	29,47	33,30	30,80	33,90	11,15	11,33
	Agosto	9,15	9,33	9,88	10,21	11,10	11,83	17,95	18,92	-	-	24,34	25,50	27,87	33,30	30,81	33,90	11,16	11,33
	Septiembre	9,15	9,33	9,93	10,21	11,38	11,83	18,00	18,92	-	-	23,92	25,50	28,15	33,30	30,91	33,90	11,16	11,33
	Octubre	9,19	9,33	9,84	10,21	11,32	11,83	18,03	18,92	-	-	23,74	25,50	28,56	33,30	30,83	33,90	11,13	11,33
	Noviembre	9,19	9,33	9,84	10,21	11,32	11,83	18,03	18,92	-	-	23,74	25,50	28,56	33,30	30,83	33,90	11,13	11,33
	Diciembre	9,19	9,33	9,90	10,21	11,28	11,83	17,94	18,92	-	-	23,29	25,50	27,78	33,30	30,54	33,90	11,15	11,33
2010	Enero	9,13	9,33	9,97	10,21	11,19	11,83	18,08	18,92	-	-	23,07	25,50	28,29	33,30	30,53	33,90	11,11	11,33
	Febrero	9,10	9,33	9,92	10,21	11,38	11,83	18,10	16,30	-	-	22,90	25,50	27,85	33,30	29,72	33,90	11,05	11,33
	Marzo	9,21	9,33	9,94	10,21	11,35	11,83	16,80	16,30	-	-	23,06	25,50	28,13	33,30	30,23	33,90	10,94	11,33

(1) Son aquellas operaciones de crédito superiores a USD 1.000.000 otorgadas a personas naturales o jurídicas que cumplen los parámetros de definición del crédito productivo. Cuando el saldo adeudado del prestatario en créditos productivos con la institución financiera supere los USD 1.000.000, indistintamente del monto la operación pertenecerá al segmento productivo-corporativo. (2) Son aquellas operaciones de crédito, cuyo monto por operación y saldo adeudado en créditos productivos a la institución financiera sea superior a USD 200.000 hasta USD 1.000.000, otorgadas a personas naturales o jurídicas que cumplen los parámetros de definición del crédito productivo. (3) Son aquellas operaciones de crédito cuyo monto por operación y saldo adeudado en créditos productivos a la institución financiera sea menor o igual a USD 200.000, otorgadas a personas naturales o jurídicas que cumplen los parámetros de definición del crédito productivo. Se incluye en este segmento todas las operaciones de crédito instrumentadas a favor de tarjeta habientes titulares constituidos exclusivamente como personas jurídicas. (4) Son créditos de consumo los otorgados por las instituciones controladas a personas naturales asalariadas y/o rentistas, que tengan por destino la adquisición de bienes de consumo o pago de servicios, que generalmente se amortizan en función de un sistema de cuotas periódicas y cuya fuente de pago es el ingreso neto mensual promedio del deudor, entendiéndose por éste el promedio de los ingresos brutos mensuales del núcleo familiar menos los gastos familiares estimados mensuales. (5) Son aquellas operaciones de crédito superiores a USD 10.000 otorgadas a microempresarios que registran un nivel de ventas anuales inferior a USD 100.000, a trabajadores por cuenta propia, o un grupo de prestatarios con garantía solidaria. Cuando el saldo adeudado en micro créditos con la institución financiera supere los USD 10.000 indistintamente del monto, la operación pertenecerá al segmento de microcrédito de acumulación ampliada. (6) Son aquellas operaciones de crédito, cuyo monto por operación y saldo adeudado en micro créditos a la institución financiera sea superior a USD 3.000 hasta USD 10.000, otorgadas a microempresarios que registran un nivel de ventas o ingresos anuales inferior a USD 100.000, a trabajadores por cuenta propia, o aún grupo de prestatarios con garantía solidaria. (7) Según Regulación No. 184-2009 del 6 de mayo de 2009, se crea el segmento Productivo Empresarial, definiéndose como aquellas operaciones de crédito cuyo monto por operación y saldo adeudado en microcréditos a la institución financiera sea menor o igual a USD 3.000, otorgadas a microempresarios que registran un nivel de ventas anuales inferior a USD 100.000, a trabajadores por cuenta propia, o aún grupo de prestatarios con garantía solidaria. (8) Son aquellas operaciones de crédito otorgadas a personas naturales para la adquisición, construcción, reparación, remodelación y mejoramiento de vivienda propia, siempre que se encuentren caucionadas con garantía hipotecaria y hayan sido otorgadas al usuario final del inmueble; caso contrario, se considerarán como operaciones de crédito comercial, de consumo o microcrédito según las características del sujeto de crédito y del monto de la operación. (9) Las tasas de interés activas efectivas máximas para cada uno de los segmentos de crédito, corresponderán a la tasa promedio ponderada por monto, en dólares de los Estados Unidos de América, de las operaciones de crédito concedidas en cada segmento, en las cuatro semanas anteriores a la última semana completa del mes en que entrará en vigencia, multiplicada por un factor a ser determinado por el Directorio del Banco Central del Ecuador. (\*) Promedio ponderado por monto, de las tasas de interés efectivas pactadas en las operaciones de crédito concedidas por las instituciones del sistema financiero privado. La base de cálculo corresponderá a las tasas de interés efectivas convenidas en las operaciones realizadas en las cuatro semanas precedentes a la última semana completa de cada mes. (\*\*) Según Regulación 190-2009 del 10 de junio de 2009, se establece un único segmento de las operaciones de crédito de consumo, tanto las concedidas de manera directa como a través de tarjetas de crédito.

**FUENTE:** Instituciones Financieras Privadas.

**1.11.1 BANCOS PRIVADOS (1)**  
**POSICIÓN SEMANAL DE ENCAJE BANCARIO (2)**  
**En millones de dólares**

<b>Período</b>	<b>Requerimiento de encaje bancario (3)</b>	<b>Posición de encaje semanal actual</b>	<b>Excedentes que compensan las deficiencias de la semana anterior</b>	<b>Posición neta</b>
<b>2009</b>				
Febrero				
29 ene - 04 feb	3.409,4	987,7	0,0	987,7
05 - 11	3.413,5	1.273,9	0,0	1.273,9
12 - 18	3.442,5	1.026,6	0,0	1.026,6
19 - 25	3.422,0	1.010,4	0,0	1.010,4
Marzo				
26 feb - 04 mar	3.374,7	1.728,6	0,0	1.728,6
05 - 11	1.712,1	2.075,6	0,0	2.075,6
12 - 18	1.729,5	1.607,5	0,0	1.607,5
19 - 25	1.719,5	1.564,3	0,0	1.564,3
Abril				
26 mar - 01 abr	1.703,4	1.659,0	0,0	1.659,0
02 - 08	1.697,6	1.975,9	0,0	1.975,9
09 - 15	1.713,1	1.444,3	0,0	1.444,3
16 - 22	1.732,9	1.104,5	0,0	1.104,5
23 - 29	1.712,1	1.112,4	0,0	1.112,4
Mayo				
30 abr - 06 may	1.691,9	1.432,6	0,0	1.432,6
07 - 13	1.704,2	1.431,6	0,0	1.431,6
14 - 20	1.724,7	868,5	0,0	868,5
21 - 27	1.713,1	925,5	3,2	922,3
28 may - 03 jun	1.697,5	1.218,0	0,0	1.218,0
Junio				
04 - 10	1.718,6	1.260,6	0,0	1.260,6
11 - 17	1.728,4	1.158,3	0,0	1.158,3
18 - 24	1.715,9	1.431,7	0,0	1.431,7
25 jun - 01 jul	1.703,1	2.223,6	0,0	2.223,6
Julio				
02 - 08	1.701,1	2.332,2	0,0	2.332,2
09 - 15	1.690,1	2.407,8	0,0	2.407,8
16 - 22	1.703,8	2.660,3	0,0	2.660,3
23 - 29	1.700,2	2.372,7	0,0	2.372,7
Agosto				
30 jul - 05 ago	1.700,7	2.917,9	0,0	2.917,9
06 - 12	1.720,3	2.616,2	0,0	2.616,2
13 - 19	1.731,7	2.843,5	0,0	2.843,5
20 - 26	1.743,9	3.261,4	0,0	3.261,4
27 ago - 2 sep	1.758,7	3.783,5	0,0	3.783,5
Septiembre				
03 - 09	1.764,4	3.706,5	0,0	3.706,5
10 - 16	1.765,9	3.610,0	0,0	3.610,0
17 - 23	1.773,7	3.232,0	0,0	3.232,0
24 - 30	1.753,5	2.536,5	0,0	2.536,5
Octubre				
01 - 07	1.740,9	2.884,1	0,0	2.884,1
08 - 14	1.735,6	3.271,2	0,0	3.271,2
15 - 21	1.754,6	3.362,1	0,0	3.362,1
22 - 28	1.761,6	2.986,0	0,0	2.986,0
Noviembre				
29 oct - 04 nov	1.757,1	3.191,5	0,0	3.191,5
05 - 11	1.757,0	3.092,0	0,0	3.092,0
12 - 18	1.772,2	2.898,0	0,0	2.898,0
19 - 25	1.778,2	2.528,9	0,0	2.528,9
26 nov - 2 dic	1.771,5	2.944,0	0,0	2.944,0
Diciembre				
03 - 09	1.785,8	3.398,9	0,0	3.398,9
10 - 16	1.812,0	4.115,6	0,0	4.115,6
17 - 23	1.862,4	4.363,3	0,0	4.363,3
24 - 30	1.882,5	4.359,1	0,0	4.359,1
2010				
Enero				
31 dic - 06 ene	1.908,0	5.435,8	0,0	5.435,8
07 - 13	1.920,5	5.603,1	0,0	5.603,1
14 - 20	1.910,9	5.074,6	0,0	5.074,6
21 - 27	1.901,0	4.148,8	0,0	4.148,8
28 ene - 3 feb	1.896,3	4.832,5	0,0	4.832,5

(1) Incluye bancos nacionales, extranjeros y de asistencia estatal. (2) Según Regulación N° 073-2001, del 11 de enero de 2001, se establece un encaje único del 4% para todos los depósitos y captaciones en dólares de los Estados Unidos de América realizados por los bancos y demás instituciones del sistema financiero público y privado sujetos al control de la Superintendencia de Bancos. Hasta un 1,6% de todos los depósitos y captaciones sujetos a encaje podrá constituirse con obligaciones para encaje emitidas por la CFN, con vencimiento de hasta un año, las que deberán obligatoriamente mantenerse en custodia del BCE. Hasta un 0,4% con obligaciones para encaje emitidas por la Corporación Financiera Nacional para canjear los Bonos de Reactivación Económica (BRE) que forman parte del encaje o con los mismos BRE. En ambos casos, estos títulos deberán obligatoriamente mantenerse en custodia del Banco Central del Ecuador. Los bancos que no dispongan de estos títulos deberán continuar encajando este 0,4% en efectivo. (3) Corresponde al requerimiento acumulado de la semana de encaje que va de jueves a miércoles.

FUENTE: Banco Central del Ecuador.



## 1.1.1.2 ENCAJE LEGAL DEL SISTEMA FINANCIERO

### Porcentajes

Período	BANCOS PRIVADOS		ASOCIACIONES MUTUALISTAS	SOCIEDADES FINANCIERAS PRIVADAS	COOPERATIVAS DE AHORRO Y CRÉDITO ABIERTAS	OTRAS ENTIDADES FINANCIERAS	CORPORACION FINANCIERA NACIONAL	BANCO NACIONAL DE FOMENTO	BANCO ECUATORIANO DE LA VIVIENDA	DEPÓSITOS Y CAPTACIONES	
	Depósitos a la vista	Depósitos de ahorro, a plazo, de garantía, otros depósitos, fondo de tarjetahabientes, operaciones de reporte, títulos hipotecarios, obligaciones no convertibles y depósitos a plazo de más de 360 días	Depósitos de ahorro, a plazo, de garantía, otros depósitos, fondo de tarjetahabientes, operaciones de reporte, títulos hipotecarios, obligaciones no convertibles y depósitos a plazo de más de 360 días	Depósitos a plazo, operaciones de reporte, títulos hipotecarios, obligaciones no convertibles y depósitos a plazo de más de 360 días	Depósitos y captaciones (9)	Depósitos a plazo, operaciones de reporte, obligaciones no convertibles y depósitos a plazo de más de 360 días	Depósitos a plazo, operaciones de reporte, bonos CFN, obligaciones no convertibles y depósitos a plazo de más de 360 días		Depósitos de ahorro, a plazo, bonos BEV, obligaciones no convertibles y depósitos a plazo de más de 360 días	Moneda extranjera	UVC
1988	12 Febrero	37	5	5		15		10	5		
	16 Marzo	25	5	5		15		10	5		
	9 Junio	25	5	5		10		10	5		
	30 Agosto	25	5	5		5		10	5		
	13 Octubre	27	5	5		5		10	5		
	20 Diciembre	29	5	5		5		10	5		
1989	2 Febrero	31	7	7		7		10	7		
	2 Noviembre	30	6	6		6		10	6		
1990	2 Marzo	30	6	6		6		10	6		
	12 Abril	32	6	6		6		10	6		
	6 Septiembre	32	6	6		6		10	6		
1991	28 Marzo	34	8	8		8		10	8	35	
	22 Mayo	34	8	8	8	8	8	10	8	35	
	13 Junio	34	8	8	8	8	8	10	8	35	
1992	19 Mayo	34	8	8	4	8	8	10	8	35	
	3 Septiembre	32	8	8	4	8	8	10	8	35	
1993	5 Febrero	28	8	8	8	8	8	10	8	35	
1994	31 Mayo	28	8	8		8	8	10	8	35	
	5 Julio	25	8	8		8	8	10	8	35	
	9 Agosto	10	10	9		9	9	10	10	10	
	16 Agosto	10	10	9		9	9	10	9	10	
	13 Octubre	10	10	10		10	10	10	10	10	
1995	22 Agosto	10	10	10		10	10	10	10	10	10
1997	26 Marzo	12	12	12		12	12	12	12	12	12
1998	23 Marzo	12	12	12		12	12	12	12	12	12
	23 Septiembre (1)	12	12	12		12	12	12	12	10	12
	29 Septiembre	12	12	12		12	12	12	12	2	12
	28 Diciembre (2)	12	12	12		12	12	12	12	4	12
1999	15 Enero (3)	16	16	16		16	16	16	16	4	16
	1 Diciembre (4)	19	19	19		19	19	19	19	4	19
	23 Diciembre (5)	24	24	24		24	24	24	24	2	24
2000	26 Enero (6)	9	9	9		9	9	9	9	9	9
	5 Diciembre (7)	8	8	8		8	8	8	8	-	-
2001	11 Enero (8)	4	4	4		4	4	4	4	-	-
2009	5 Marzo (10)	2	2	2		2	4	4	4	-	-

(1) Para el período comprendido entre el 24 de septiembre y el 7 de octubre de 1998, se establece un encaje único del 10% para todos los depósitos y captaciones en moneda extranjera. (2) A partir del 7 de enero de 1999, el encaje en moneda extranjera es del 4%. (3) A partir del 21 de enero de 1999, el encaje para todos los depósitos y captaciones en moneda nacional y en UVC es del 16%. (4) A partir del 2 de diciembre de 1999, el encaje para todos los depósitos y captaciones en moneda nacional y en UVC es del 19%. (5) A partir del 30 de diciembre de 1999, el encaje para todos los depósitos y captaciones en moneda nacional y en UVC es del 24% y en moneda extranjera del 2%. (6) Según Regulación No. 054-2000, a partir del 27 de enero de 2000, se establece un encaje unificado del 9% para todos los depósitos y captaciones en sucres y en dólares de los Estados Unidos de América, pudiendo constituirse el requerimiento de encaje indistintamente en sucres o dólares de los Estados Unidos de América. Para los depósitos y captaciones se utilizará la cotización de S/. 25.000 por dólar. (7) Según Regulación No. 072-2000, del 5 de diciembre de 2000, se establece un encaje único del 8% para todos los depósitos y captaciones en dólares de los Estados Unidos de América realizados por los bancos y demás instituciones del sistema financiero público y privado sujetos al control de la Superintendencia de Bancos. (8) Según Regulación No. 073-2001, del 11 de enero del 2001, se establece un encaje único del 4% para todos los depósitos y captaciones en dólares de los Estados Unidos de América realizados por los bancos y demás instituciones del sistema financiero público y privado sujetos al control de la Superintendencia de Bancos. (9) Hasta el 23 de junio de 1993, fecha en la que se publica el Registro Oficial No. 217 constaba en el artículo 17 de la Ley Orgánica de Régimen Monetario y Banco del Estado, el cual expresa: "Las instituciones que operen en el país bajo el control de la Superintendencia de Bancos, incluido el Banco del Estado, estarán obligadas a mantener, a juicio de la Junta Monetaria, una reserva sobre los depósitos y captaciones que tuviere a su cargo. Esta reserva se denominará encaje y se mantendrá en depósito en el Banco Central y marginalmente en la caja de las propias instituciones financieras." De aquí en adelante, el artículo 14 de esta misma Ley, excluye a las cooperativas de ahorro y crédito de esta obligación. (10) Según Regulación No. 178-2009, de marzo 4 de 2009, establece un encaje único del 2% para todos los depósitos y captaciones en dólares de los Estados Unidos de América realizados por los Bancos y demás instituciones del sistema financiero privado, sujetos a control de la Superintendencia de Bancos y Seguros. Para las instituciones financieras del sector público, establécese un encaje único del 4% para todos los depósitos y captaciones en dólares de los Estados Unidos de América.

FUENTE: Banco Central del Ecuador.

## FINANZAS PÚBLICAS

### Millones de dólares

#### OPERACIONES DEL SECTOR PÚBLICO NO FINANCIERO (base devengado)

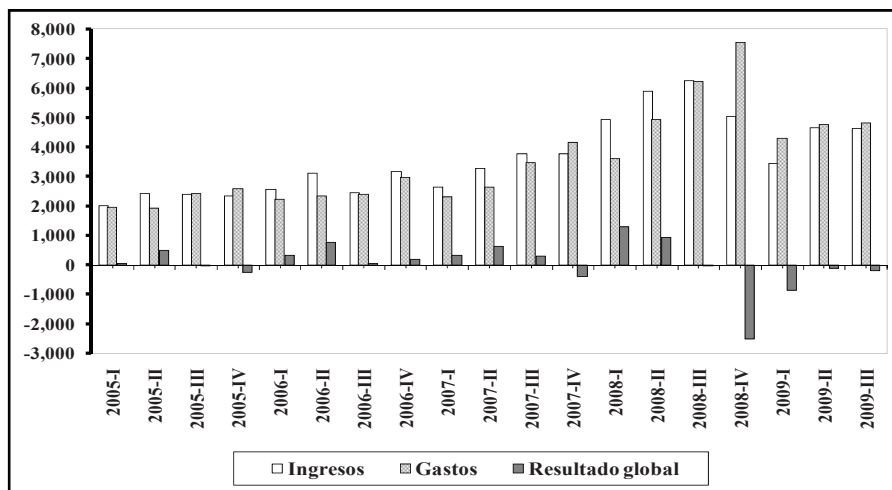

#### DÉFICIT O SUPERAVIT POR SECTORES (base devengado)

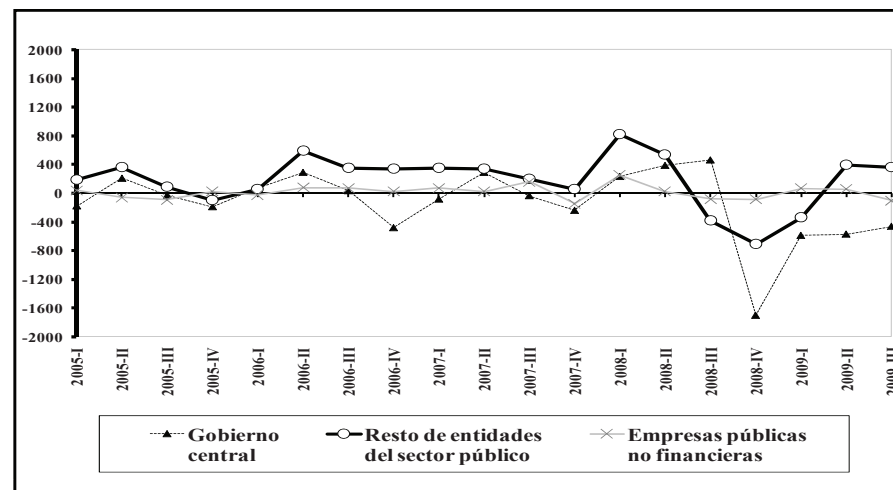

#### SITUACIÓN FINANCIERA DEL GOBIERNO CENTRAL (base caja)

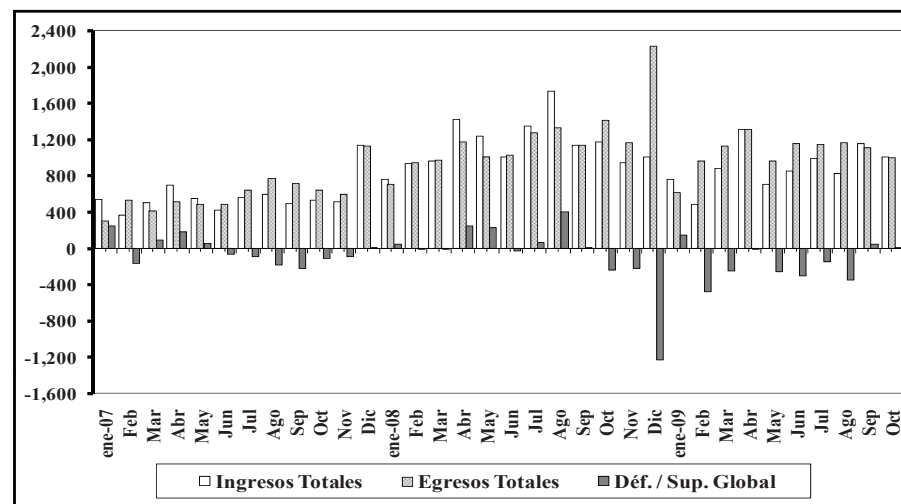

#### INGRESOS DEL GOBIERNO CENTRAL (base caja)

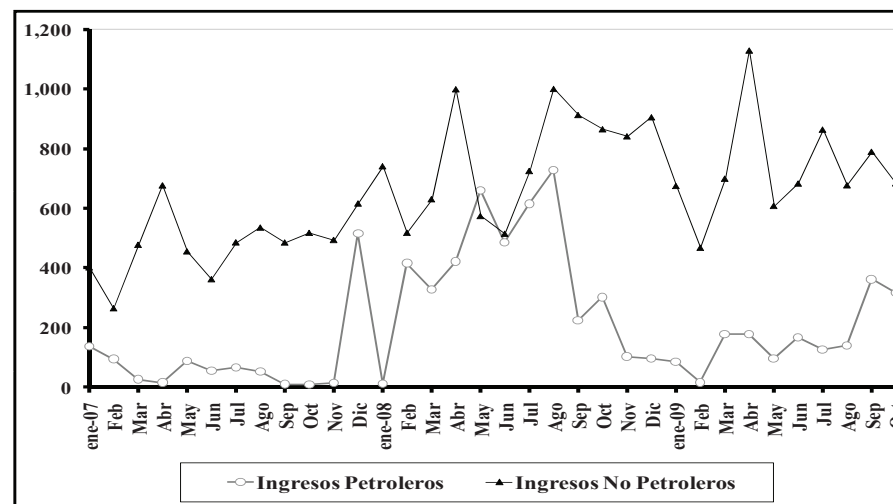

## 2.1 OPERACIONES DEL SECTOR PÚBLICO NO FINANCIERO (Base devengado)

### Porcentajes del PIB

Transacciones \ Período	Años										Trimestres										Mes
	2000	2001	2002	2003	2004	2005	2006	2007	2008 (p)	2007-I	2007-II	2007-III	2007-IV	2008-I (5)	2008-II (5)	2008-III (5)	2008-IV (5)(p)	2009-I (5)(p)	2009-II (5)(p)	2009-III (5)(p)	Oct.-09 (5)(p)
<b>INGRESOS TOTALES</b>	<b>25,90</b>	<b>23,32</b>	<b>25,55</b>	<b>24,13</b>	<b>25,05</b>	<b>24,59</b>	<b>26,97</b>	<b>29,38</b>	<b>40,34</b>	<b>5,78</b>	<b>7,17</b>	<b>8,22</b>	<b>8,21</b>	<b>8,97</b>	<b>10,74</b>	<b>11,41</b>	<b>9,22</b>	<b>6,71</b>	<b>9,09</b>	<b>9,02</b>	<b>2,92</b>
<b>Petroleros</b>	<b>9,16</b>	<b>6,36</b>	<b>5,59</b>	<b>5,81</b>	<b>6,48</b>	<b>5,95</b>	<b>7,75</b>	<b>7,25</b>	<b>15,86</b>	<b>1,25</b>	<b>1,51</b>	<b>2,12</b>	<b>2,37</b>	<b>3,79</b>	<b>5,02</b>	<b>4,62</b>	<b>2,43</b>	<b>1,28</b>	<b>2,38</b>	<b>2,88</b>	<b>0,98</b>
Por exportaciones (4)	8,08	4,50	3,91	3,83	5,02	5,74	7,75	7,25	15,86	1,25	1,51	2,12	2,37	3,79	5,02	4,62	2,43	1,28	2,38	2,88	0,98
Por venta de derivados	1,09	1,87	1,68	1,98	1,46	0,21	0,00	0,00	0,00	0,00	0,00	0,00	0,00	0,00	0,00	0,00	0,00	0,00	0,00	0,00	0,00
<b>No Petroleros</b>	<b>15,79</b>	<b>16,46</b>	<b>19,20</b>	<b>18,00</b>	<b>17,84</b>	<b>18,48</b>	<b>19,95</b>	<b>20,87</b>	<b>22,85</b>	<b>4,18</b>	<b>5,46</b>	<b>5,55</b>	<b>5,69</b>	<b>4,81</b>	<b>5,40</b>	<b>6,33</b>	<b>6,30</b>	<b>5,08</b>	<b>6,39</b>	<b>6,13</b>	<b>1,86</b>
IVA	5,61	6,86	6,71	6,07	5,78	5,83	5,85	6,01	5,68	1,42	1,39	1,57	1,63	1,32	1,30	1,56	1,49	1,64	1,48	1,57	0,53
ICE	0,47	0,65	0,88	0,85	0,83	0,83	0,83	0,76	0,87	0,19	0,19	0,18	0,21	0,24	0,17	0,20	0,26	0,23	0,19	0,21	0,08
A la renta	1,97	2,54	2,39	2,57	2,70	3,19	3,48	3,69	4,28	0,55	1,36	1,05	0,72	0,77	1,41	1,21	0,89	0,83	1,91	1,36	0,26
A la circulación de capitales	1,06	0,00	0,00	0,00	0,00	0,00	0,00	0,00	0,00	0,00	0,00	0,00	0,00	0,00	0,00	0,00	0,00	0,00	0,00	0,00	0,00
Arancelarios	1,36	1,67	1,74	1,38	1,44	1,51	1,53	1,53	1,49	0,33	0,36	0,38	0,46	0,32	0,38	0,39	0,41	0,35	0,39	0,48	0,18
A la salida del país	0,10	0,09	0,02	0,00	0,00	0,00	0,00	0,00	0,00	0,00	0,00	0,00	0,00	0,00	0,00	0,00	0,00	0,00	0,00	0,00	0,00
A la compra-venta de divisas	0,03	0,00	0,00	0,00	0,00	0,00	0,00	0,00	0,00	0,00	0,00	0,00	0,00	0,00	0,00	0,00	0,00	0,00	0,00	0,00	0,00
A las operaciones de crédito en m/n	0,01	0,01	0,01	0,00	0,00	0,00	0,00	0,00	0,00	0,00	0,00	0,00	0,00	0,00	0,00	0,00	0,00	0,00	0,00	0,00	0,00
Contribuciones Seguridad Social	1,43	2,14	3,08	3,14	3,14	2,98	3,73	3,92	3,83	0,83	0,93	1,04	1,11	0,96	0,66	1,14	1,07	0,84	1,03	1,22	0,36
Otros (1)	3,75	2,52	4,37	4,00	3,97	4,14	4,54	4,96	6,70	0,85	1,24	1,32	1,55	1,20	1,48	1,84	2,18	1,19	1,37	1,30	0,44
<b>Superávit operacional de empresas públicas no financieras</b>	<b>0,94</b>	<b>0,50</b>	<b>0,75</b>	<b>0,32</b>	<b>0,72</b>	<b>0,17</b>	<b>-0,73</b>	<b>1,26</b>	<b>1,63</b>	<b>0,35</b>	<b>0,20</b>	<b>0,56</b>	<b>0,15</b>	<b>0,37</b>	<b>0,32</b>	<b>0,46</b>	<b>0,48</b>	<b>0,35</b>	<b>0,32</b>	<b>0,01</b>	<b>0,08</b>
<b>GASTOS TOTALES (2)</b>	<b>24,41</b>	<b>23,28</b>	<b>24,74</b>	<b>23,00</b>	<b>22,96</b>	<b>23,88</b>	<b>23,77</b>	<b>27,42</b>	<b>40,78</b>	<b>5,04</b>	<b>5,77</b>	<b>7,57</b>	<b>9,04</b>	<b>6,59</b>	<b>9,02</b>	<b>11,39</b>	<b>13,78</b>	<b>8,39</b>	<b>9,33</b>	<b>9,41</b>	<b>3,26</b>
<b>Gastos corrientes</b>	<b>19,42</b>	<b>16,66</b>	<b>18,39</b>	<b>17,90</b>	<b>18,03</b>	<b>18,96</b>	<b>19,12</b>	<b>19,98</b>	<b>27,99</b>	<b>3,87</b>	<b>4,21</b>	<b>5,39</b>	<b>6,51</b>	<b>4,91</b>	<b>6,52</b>	<b>7,73</b>	<b>8,84</b>	<b>5,96</b>	<b>6,30</b>	<b>6,17</b>	<b>2,58</b>
Intereses	6,60	4,69	3,38	2,86	2,44	2,17	2,15	1,88	1,33	0,49	0,42	0,45	0,52	0,35	0,36	0,32	0,29	0,09	0,27	0,08	0,08
Externos	5,36	3,67	2,67	2,21	1,91	1,78	1,80	1,67	1,25	0,44	0,37	0,41	0,45	0,33	0,33	0,31	0,27	0,09	0,26	0,07	0,08
Internos	1,25	1,02	0,71	0,65	0,53	0,39	0,34	0,21	0,07	0,04	0,05	0,04	0,07	0,02	0,03	0,01	0,02	0,00	0,02	0,01	0,00
Sueldos	4,78	6,39	8,06	7,99	7,92	7,82	7,57	8,06	8,90	1,77	1,85	2,09	2,35	1,82	1,97	2,20	2,91	2,59	2,47	2,74	0,94
Compra de bienes y servicios	2,57	2,73	3,62	3,31	3,17	3,06	3,61	3,44	3,82	0,65	0,72	0,94	1,13	0,61	0,88	1,07	1,26	0,81	0,98	0,92	0,34
Otros	5,47	2,85	3,33	3,73	4,50	5,91	5,79	6,59	13,94	0,97	1,22	1,90	2,50	2,13	3,31	4,14	4,37	2,47	2,58	2,43	1,22
<b>Gastos de capital</b>	<b>4,99</b>	<b>6,62</b>	<b>6,35</b>	<b>5,10</b>	<b>4,93</b>	<b>4,92</b>	<b>4,65</b>	<b>7,44</b>	<b>12,79</b>	<b>1,17</b>	<b>1,56</b>	<b>2,18</b>	<b>2,53</b>	<b>1,68</b>	<b>2,50</b>	<b>3,66</b>	<b>4,95</b>	<b>2,43</b>	<b>3,03</b>	<b>3,24</b>	<b>0,68</b>
<b>Formación bruta de capital fijo</b>	<b>4,91</b>	<b>5,46</b>	<b>5,54</b>	<b>4,85</b>	<b>4,57</b>	<b>4,89</b>	<b>4,55</b>	<b>6,93</b>	<b>12,67</b>	<b>1,13</b>	<b>1,55</b>	<b>1,97</b>	<b>2,28</b>	<b>1,64</b>	<b>2,46</b>	<b>3,63</b>	<b>4,94</b>	<b>2,35</b>	<b>2,86</b>	<b>2,99</b>	<b>0,59</b>
Gobierno Central	2,66	3,03	2,45	2,30	2,17	2,23	1,99	3,65	7,88	0,57	0,86	1,06	1,15	0,95	1,38	2,33	3,22	0,95	1,64	1,80	0,22
Empresas públicas no financieras	0,52	0,67	0,95	0,73	0,60	0,76	0,83	1,17	2,39	0,20	0,20	0,33	0,44	0,26	0,52	0,65	0,97	0,84	0,70	0,74	0,21
Gobiernos seccionales	1,54	1,55	1,84	1,68	1,68	1,74	1,56	1,82	2,26	0,33	0,45	0,51	0,54	0,41	0,53	0,62	0,70	0,54	0,49	0,42	0,15
Otros	0,18	0,21	0,30	0,13	0,12	0,17	0,17	0,28	0,14	0,03	0,04	0,07	0,14	0,02	0,04	0,03	0,05	0,02	0,04	0,03	0,01
<b>Otros de capital</b>	<b>0,08</b>	<b>1,16</b>	<b>0,81</b>	<b>0,25</b>	<b>0,35</b>	<b>0,03</b>	<b>0,10</b>	<b>0,51</b>	<b>0,12</b>	<b>0,03</b>	<b>0,01</b>	<b>0,21</b>	<b>0,26</b>	<b>0,04</b>	<b>0,04</b>	<b>0,03</b>	<b>0,01</b>	<b>0,07</b>	<b>0,16</b>	<b>0,25</b>	<b>0,10</b>
<b>AJUSTE DEL TESORO NACIONAL (3)</b>				<b>-0,46</b>			<b>-0,07</b>	<b>-0,16</b>	<b>0,00</b>		<b>-0,02</b>	<b>-0,04</b>	<b>-0,12</b>	<b>0,00</b>	<b>0,00</b>	<b>-</b>	<b>-</b>	<b>-</b>	<b>-</b>	<b>-</b>	<b>-</b>
<b>RESULTADO GLOBAL</b>	<b>1,49</b>	<b>0,04</b>	<b>0,80</b>	<b>1,59</b>	<b>2,09</b>	<b>0,72</b>	<b>3,26</b>	<b>2,12</b>	<b>-0,44</b>	<b>0,74</b>	<b>1,41</b>	<b>0,70</b>	<b>-0,72</b>	<b>2,38</b>	<b>1,73</b>	<b>0,01</b>	<b>-4,56</b>	<b>-1,56</b>	<b>-0,23</b>	<b>-0,37</b>	<b>-0,32</b>
<b>RESULTADO PRIMARIO</b>	<b>8,09</b>	<b>4,72</b>	<b>4,18</b>	<b>4,45</b>	<b>4,53</b>	<b>2,89</b>	<b>5,41</b>	<b>4,00</b>	<b>0,89</b>	<b>1,23</b>	<b>1,84</b>	<b>1,15</b>	<b>-0,20</b>	<b>2,74</b>	<b>2,09</b>	<b>0,33</b>	<b>-4,27</b>	<b>-1,48</b>	<b>0,05</b>	<b>-0,29</b>	<b>-0,24</b>

(1) Hasta el año 2002 contiene las preasignaciones de IVA, ICE y Renta que transfiere el Gobierno Central. (2) Los registros de gastos corresponden a valores devengados. (3) Corresponden a gastos no ejecutados y reversados al Gobierno Central. (4) Incluye recursos de los Fondos CEREPS, FEISEH hasta abril 2008 y se incluye desde enero 2008 fondos del CADID. (5) Datos calculados con la previsión anual del PIB elaborada por el Banco Central del Ecuador. (p) Cifras provisionales.

FUENTE: Ministerio de Finanzas, Entidades del Sector Público y Banco Central del Ecuador.

## 2.2 OPERACIONES DEL SECTOR PÚBLICO NO FINANCIERO (Base devengado)

Millones de dólares

Transacciones \ Período	Años										Trimestres										Mes
	2000	2001	2002	2003	2004	2005	2006	2007	2008 (p)	2007-I	2007-II	2007-III	2007-IV	2008-I	2008-II	2008-III	2008-IV	2009-I	2009-II	2009-III	Oct.-09
																	(p)	(p)	(p)	(p)	(p)
<b>INGRESOS TOTALES</b>	<b>4.126,1</b>	<b>4.954,7</b>	<b>6.360,9</b>	<b>6.910,2</b>	<b>8.176,5</b>	<b>9.145,7</b>	<b>11.262,6</b>	<b>13.450,7</b>	<b>22.061,7</b>	<b>2.646,5</b>	<b>3.282,5</b>	<b>3.763,5</b>	<b>3.758,2</b>	<b>4.906,8</b>	<b>5.875,5</b>	<b>6.237,8</b>	<b>5.041,7</b>	<b>3.430,8</b>	<b>4.644,0</b>	<b>4.609,2</b>	<b>1.491,0</b>
<b>Petroleros</b>	<b>1.460,1</b>	<b>1.351,8</b>	<b>1.392,8</b>	<b>1.663,7</b>	<b>2.115,4</b>	<b>2.211,6</b>	<b>3.235,0</b>	<b>3.318,0</b>	<b>8.675,3</b>	<b>573,0</b>	<b>691,6</b>	<b>968,7</b>	<b>1.084,7</b>	<b>2.073,0</b>	<b>2.747,9</b>	<b>2.525,1</b>	<b>1.329,3</b>	<b>652,5</b>	<b>1.215,7</b>	<b>1.469,4</b>	<b>503,3</b>
Por exportaciones (5)	1.286,9	955,4	973,9	1.095,6	1.637,8	2.133,2	3.235,0	3.318,0	8.675,3	573,0	691,6	968,7	1.084,7	2.073,0	2.747,9	2.525,1	1.329,3	652,5	1.215,7	1.469,4	503,3
Por venta de derivados	173,1	396,4	418,9	568,1	477,6	78,4	-	-	-	-	-	-	-	-	-	-	-	-	-	-	-
<b>No Petroleros</b>	<b>2.516,4</b>	<b>3.497,0</b>	<b>4.780,9</b>	<b>5.155,9</b>	<b>5.824,8</b>	<b>6.870,5</b>	<b>8.333,1</b>	<b>9.557,6</b>	<b>12.493,8</b>	<b>1.912,7</b>	<b>2.498,2</b>	<b>2.539,8</b>	<b>2.606,9</b>	<b>2.631,4</b>	<b>2.952,8</b>	<b>3.462,3</b>	<b>3.447,3</b>	<b>2.597,3</b>	<b>3.263,8</b>	<b>3.134,5</b>	<b>949,3</b>
IVA	893,4	1.456,8	1.669,8	1.737,1	1.886,8	2.166,9	2.444,9	2.752,7	3.103,8	649,6	636,5	718,8	747,8	723,3	710,1	854,0	816,4	838,9	756,6	800,1	273,0
ICE	74,6	137,3	220,1	242,8	270,1	307,6	345,0	349,4	473,6	88,1	84,7	82,1	94,5	129,6	95,1	108,4	140,5	118,3	97,0	104,8	42,6
A la renta	314,4	539,8	596,0	735,8	880,2	1.185,6	1.452,8	1.688,7	2.338,6	252,7	621,8	482,3	331,9	418,7	771,9	659,6	488,4	424,6	978,4	695,4	132,8
A la circulación de capitales	168,7	-	-	-	-	-	-	-	-	-	-	-	-	-	-	-	-	-	-	-	-
Arancelarios	216,9	354,4	433,6	395,8	469,5	560,8	637,9	700,2	816,4	151,9	163,3	172,7	212,3	175,9	205,7	211,4	223,3	176,9	201,8	246,6	91,3
A la salida del país	16,6	18,2	5,2	-	-	-	-	-	-	-	-	-	-	-	-	-	-	-	-	-	-
A la compra-venta de divisas	4,0	-	-	-	-	-	-	-	-	-	-	-	-	-	-	-	-	-	-	-	-
A las operaciones de crédito en m/n	2,4	1,3	1,5	-	-	-	-	-	-	-	-	-	-	-	-	-	-	-	-	-	-
Contribuciones Seguridad Social	227,9	454,6	767,3	899,5	1.023,6	1.109,0	1.555,9	1.795,5	2.096,8	382,0	425,7	477,9	509,9	525,6	362,3	622,2	586,7	428,6	527,9	623,6	183,0
Otros (1)	597,4	534,5	1.087,4	1.144,8	1.294,5	1.540,6	1.896,6	2.271,1	3.664,6	388,4	566,1	606,0	710,6	658,3	807,7	1.006,7	1.192,0	610,1	702,2	664,0	226,5
<b>Superávit operacional de empresas públicas no financieras</b>	<b>149,7</b>	<b>105,9</b>	<b>187,2</b>	<b>90,7</b>	<b>236,3</b>	<b>63,6</b>	<b>-305,5</b>	<b>575,2</b>	<b>892,7</b>	<b>160,9</b>	<b>92,7</b>	<b>255,1</b>	<b>66,6</b>	<b>202,3</b>	<b>174,8</b>	<b>250,4</b>	<b>265,1</b>	<b>181,0</b>	<b>164,5</b>	<b>5,4</b>	<b>38,4</b>
<b>GASTOS TOTALES (2)</b>	<b>3.889,0</b>	<b>4.947,1</b>	<b>6.161,3</b>	<b>6.586,6</b>	<b>7.493,1</b>	<b>8.879,6</b>	<b>9.927,6</b>	<b>12.554,0</b>	<b>22.302,7</b>	<b>2.305,6</b>	<b>2.642,6</b>	<b>3.464,3</b>	<b>4.141,4</b>	<b>3.604,4</b>	<b>4.930,9</b>	<b>6.230,6</b>	<b>7.536,8</b>	<b>4.286,6</b>	<b>4.767,6</b>	<b>4.809,4</b>	<b>1.668,0</b>
<b>Gastos corrientes</b>	<b>3.094,5</b>	<b>3.539,4</b>	<b>4.579,7</b>	<b>5.126,2</b>	<b>5.885,3</b>	<b>7.048,9</b>	<b>7.984,1</b>	<b>9.148,0</b>	<b>15.308,0</b>	<b>1.772,1</b>	<b>1.928,4</b>	<b>2.466,2</b>	<b>2.981,2</b>	<b>2.683,8</b>	<b>3.564,7</b>	<b>4.227,9</b>	<b>4.831,6</b>	<b>3.047,1</b>	<b>3.221,3</b>	<b>3.154,3</b>	<b>1.318,0</b>
Intereses	1.052,4	996,1	841,6	819,6	796,6	806,7	896,1	861,2	726,0	222,4	193,8	206,5	238,5	193,3	197,5	174,2	160,9	46,0	139,1	41,3	43,3
Externos	853,4	779,0	664,8	634,1	622,6	661,7	752,3	764,8	685,0	203,0	169,3	187,3	205,2	182,8	182,9	169,6	149,6	43,7	130,5	38,1	41,1
Internos	199,0	217,1	176,8	185,5	174,0	145,0	143,8	96,5	41,0	19,4	24,5	19,2	33,3	10,5	14,6	4,6	11,3	2,3	8,6	3,2	2,3
Sueldos	761,0	1.357,1	2.007,6	2.289,0	2.586,0	2.906,8	3.161,6	3.692,6	4.869,4	808,7	847,4	959,0	1.077,6	994,1	1.079,6	1.204,2	1.591,6	1.325,7	1.263,4	1.402,0	481,6
Compra de bienes y servicios	409,9	581,0	900,7	948,3	1.033,3	1.137,7	1.506,8	1.576,1	2.086,8	296,3	330,4	430,9	518,5	332,2	479,4	584,5	690,7	411,5	501,3	468,6	171,9
Otros	871,2	605,1	829,8	1.069,3	1.469,5	2.197,8	2.419,7	3.018,0	7.625,8	444,6	556,9	869,8	1.146,6	1.164,1	1.808,2	2.265,0	2.388,4	1.263,9	1.317,6	1.242,4	621,1
<b>Gastos de capital</b>	<b>794,5</b>	<b>1.407,7</b>	<b>1.581,6</b>	<b>1.460,4</b>	<b>1.607,8</b>	<b>1.830,6</b>	<b>1.943,5</b>	<b>3.406,0</b>	<b>6.994,8</b>	<b>533,5</b>	<b>714,2</b>	<b>998,1</b>	<b>1.160,3</b>	<b>920,6</b>	<b>1.366,1</b>	<b>2.002,8</b>	<b>2.705,2</b>	<b>1.239,5</b>	<b>1.546,3</b>	<b>1.655,0</b>	<b>350,0</b>
<b>Formación bruta de capital fijo</b>	<b>782,2</b>	<b>1.160,7</b>	<b>1.379,7</b>	<b>1.388,1</b>	<b>1.492,9</b>	<b>1.817,8</b>	<b>1.900,0</b>	<b>3.173,3</b>	<b>6.929,6</b>	<b>519,3</b>	<b>710,1</b>	<b>901,6</b>	<b>1.042,3</b>	<b>899,2</b>	<b>1.346,1</b>	<b>1.983,9</b>	<b>2.700,5</b>	<b>1.201,5</b>	<b>1.463,2</b>	<b>1.529,2</b>	<b>300,5</b>
Gobierno Central	424,5	644,6	610,6	659,8	709,7	828,6	829,4	1.671,8	4.307,9	261,8	394,8	486,9	528,3	520,3	752,3	1.274,0	1.761,3	485,1	835,7	922,0	110,7
Empresas públicas no financieras	82,9	143,0	236,4	210,4	195,8	281,1	348,1	536,1	1.307,9	91,9	92,9	151,3	200,0	140,1	285,4	354,4	527,9	430,2	356,8	376,3	107,6
Gobiernos seccionales	245,7	328,8	459,0	480,2	549,3	645,6	650,9	835,5	1.237,2	150,0	205,6	232,3	247,6	226,4	289,0	338,1	383,7	274,5	250,7	213,5	76,3
Otros	29,2	44,4	73,6	37,6	38,1	62,5	71,6	129,8	76,6	15,7	16,7	31,1	66,4	12,3	19,3	17,4	27,6	11,8	19,9	17,5	6,0
Otros de capital	12,3	247,0	201,9	72,3	114,9	12,8	43,5	232,8	65,1	14,1	4,1	96,5	118,0	21,5	20,1	18,9	4,8	38,0	83,2	125,8	49,5
<b>AJUSTE DEL TESORO NACIONAL (3)</b>				<b>-130,4</b>			<b>-28,3</b>	<b>-73,4</b>			<b>-7,2</b>	<b>-17,6</b>	<b>-48,6</b>								
<b>RESULTADO GLOBAL</b>	<b>237,1</b>	<b>7,7</b>	<b>199,6</b>	<b>454,1</b>	<b>683,4</b>	<b>266,2</b>	<b>1.363,4</b>	<b>970,1</b>	<b>-241,0</b>	<b>340,9</b>	<b>647,1</b>	<b>316,8</b>	<b>-334,7</b>	<b>1.302,4</b>	<b>944,7</b>	<b>7,1</b>	<b>-2.495,1</b>	<b>-855,8</b>	<b>-123,6</b>	<b>-200,1</b>	<b>-177,0</b>
<b>RESULTADO PRIMARIO</b>	<b>1.289,5</b>	<b>1.003,8</b>	<b>1.041,1</b>	<b>1.273,6</b>	<b>1.480,0</b>	<b>1.072,9</b>	<b>2.259,5</b>	<b>1.831,4</b>	<b>485,0</b>	<b>563,4</b>	<b>840,9</b>	<b>523,3</b>	<b>-96,2</b>	<b>1.495,7</b>	<b>1.142,2</b>	<b>181,3</b>	<b>-2.334,2</b>	<b>-809,8</b>	<b>15,5</b>	<b>-158,8</b>	<b>-133,7</b>
<b>Tipo de cambio 1US\$ = S/ (4)</b>	<b>24.875,5</b>	<b>25.000,0</b>	<b>-</b>	<b>-</b>	<b>-</b>	<b>-</b>	<b>-</b>	<b>-</b>	<b>-</b>	<b>-</b>	<b>-</b>	<b>-</b>	<b>-</b>	<b>-</b>	<b>-</b>	<b>-</b>	<b>-</b>	<b>-</b>	<b>-</b>	<b>-</b>	<b>-</b>

(1) Hasta el año 2002 contiene preasignaciones del IVA, ICE y Renta que transfiere el Gobierno Central. (2) Los registros de gastos corresponden a valores devengados. (3) Corresponden a gastos no ejecutados y reversados al Gobierno Central. (4) Corresponde al tipo de cambio promedio simple de venta del mercado de intervención. (5) Incluye recursos de los Fondos CEREPS, FEISEH hasta abril 2008 y se incluye desde enero 2008 fondos del CADID. (p) Cifras provisionales.

FUENTE: Ministerio de Finanzas, Entidades del Sector Público y Banco Central del Ecuador.

## 2.2.1 OPERACIONES DEL GOBIERNO CENTRAL (Base devengado)

Millones de dólares

Transacciones \ Período	Años										Trimestres										Mes
	2000	2001	2002	2003	2004	2005	2006	2007	2008 (p)	2007-I	2007-II	2007-III	2007-IV	2008-I	2008-II	2008-III	2008-IV	2009-I	2009-II	2009-III	Oct.-09
																	(p)	(p)	(p)	(p)	(p)
<b>TOTAL INGRESOS</b>	<b>3.249,5</b>	<b>3.844,7</b>	<b>4.572,1</b>	<b>4.770,7</b>	<b>5.178,6</b>	<b>6.051,6</b>	<b>6.895,0</b>	<b>8.490,2</b>	<b>13.799,0</b>	<b>1.623,7</b>	<b>2.217,7</b>	<b>2.326,3</b>	<b>2.322,5</b>	<b>2.866,5</b>	<b>3.606,7</b>	<b>4.210,0</b>	<b>3.115,7</b>	<b>2.123,3</b>	<b>2.864,9</b>	<b>2.960,7</b>	<b>1.001,9</b>
<b>Petroleros</b>	<b>1.396,5</b>	<b>1.279,9</b>	<b>1.362,6</b>	<b>1.561,2</b>	<b>1.557,9</b>	<b>1.567,3</b>	<b>1.718,6</b>	<b>1.764,3</b>	<b>4.641,7</b>	<b>438,2</b>	<b>366,3</b>	<b>498,2</b>	<b>461,5</b>	<b>976,3</b>	<b>1.592,8</b>	<b>1.570,0</b>	<b>502,5</b>	<b>280,5</b>	<b>442,9</b>	<b>628,7</b>	<b>317,9</b>
Por exportaciones	1.223,4	883,4	943,7	993,1	1.080,3	1.488,9	1.718,6	1.764,3	4.641,7	438,2	366,3	498,2	461,5	976,3	1.592,8	1.570,0	502,5	280,5	442,9	628,7	317,9
Por venta de derivados	173,1	396,4	418,9	568,1	477,6	78,4	0,0	0,0	0,0	0,0	0,0	0,0	0,0	0,0	0,0	0,0	0,0				
<b>No Petroleros</b>	<b>1.853,0</b>	<b>2.564,8</b>	<b>3.209,5</b>	<b>3.209,5</b>	<b>3.620,7</b>	<b>4.484,3</b>	<b>5.176,3</b>	<b>6.725,9</b>	<b>9.157,2</b>	<b>1.185,5</b>	<b>1.851,4</b>	<b>1.828,1</b>	<b>1.861,0</b>	<b>1.890,2</b>	<b>2.013,8</b>	<b>2.640,0</b>	<b>2.613,2</b>	<b>1.842,8</b>	<b>2.422,0</b>	<b>2.332,0</b>	<b>684,0</b>
<b>Tributarios</b>	<b>1.623,2</b>	<b>2.369,6</b>	<b>2.749,8</b>	<b>2.789,5</b>	<b>3.165,5</b>	<b>3.741,0</b>	<b>4.243,9</b>	<b>4.749,4</b>	<b>6.569,8</b>	<b>998,6</b>	<b>1.276,1</b>	<b>1.258,9</b>	<b>1.215,8</b>	<b>1.412,2</b>	<b>1.748,4</b>	<b>1.791,1</b>	<b>1.618,2</b>	<b>1.577,2</b>	<b>2.075,2</b>	<b>1.850,6</b>	<b>532,9</b>
A los bienes y servicios	910,4	1.477,3	1.749,6	1.763,7	1.921,7	2.195,5	2.485,6	2.728,6	3.298,5	647,7	632,4	704,8	743,7	788,8	742,3	886,7	880,7	911,1	798,9	821,3	286,8
IVA	835,8	1.340,1	1.529,0	1.583,2	1.719,6	1.974,9	2.228,2	2.508,8	2.824,9	592,0	580,1	655,1	681,5	659,2	647,2	778,3	740,2	792,7	701,9	716,5	244,2
ICE	74,6	137,3	220,6	180,5	202,1	220,6	257,4	219,8	473,6	55,7	52,3	49,7	62,1	129,6	95,1	108,4	140,5	118,3	97,0	104,8	42,6
A la renta	293,5	475,6	531,4	591,8	701,9	936,6	1.068,0	1.268,0	2.338,6	189,2	465,6	361,2	252,0	418,7	771,9	659,6	488,4	424,6	978,4	695,4	132,8
A la circulación de capitales	168,7	7,7	-	-	-	-	-	-	-	-	-	-	-	-	-	-	0,0	0,0			
Al comercio y transacciones internacionales:	237,6	372,7	418,8	382,1	453,7	546,5	618,2	678,6	789,3	147,2	158,2	167,4	205,8	170,5	199,4	204,8	214,6	217,8	264,3	302,5	107,3
Arancelarios	216,9	354,4	413,7	382,1	453,7	546,5	618,2	678,6	789,3	147,2	158,2	167,4	205,8	170,5	199,4	204,8	214,6	170,8	195,6	239,8	88,9
A la salida del país	16,6	18,2	5,1	-	-	-	-	-	-	-	-	-	-	-	-	-	-	46,9	68,7	62,7	18,3
A la compra de divisas	4,0	-	-	-	-	-	-	-	-	-	-	-	-	-	-	-	-	0,0	0,0		
A las operaciones de crédito en m/n	2,4	1,3	1,2	-	-	-	-	-	-	-	-	-	-	-	-	-	-	0,0	0,0		
A los vehículos	10,8	23,2	48,8	52,0	56,4	60,1	69,6	71,6	95,4	13,8	19,2	25,0	13,7	25,4	22,5	26,0	21,5	23,6	33,4	31,4	6,0
Otros	0,0	11,9	0,0	0,0	31,8	2,3	2,6	2,6	48,0	0,6	0,6	0,7	0,7	8,8	12,3	13,9	13,0	0,2	0,2	0,0	
No Tributarios	236,8	138,9	338,0	374,9	445,3	356,4	452,6	505,3	969,3	87,0	125,0	92,0	201,3	113,5	201,5	227,4	426,9	161,6	188,7	198,1	69,6
Transferencias	-7,0	56,3	121,7	45,1	9,8	386,9	479,9	1.471,2	1.618,2	99,9	450,3	477,1	443,8	364,6	64,0	621,6	568,1	103,9	158,2	283,3	81,6
<b>TOTAL GASTOS (1)</b>	<b>3.230,2</b>	<b>4.067,0</b>	<b>4.756,7</b>	<b>5.009,6</b>	<b>5.497,8</b>	<b>6.232,1</b>	<b>7.011,0</b>	<b>8.627,3</b>	<b>14.413,9</b>	<b>1.704,4</b>	<b>1.936,0</b>	<b>2.377,8</b>	<b>2.609,1</b>	<b>2.633,6</b>	<b>3.219,5</b>	<b>3.746,7</b>	<b>4.814,0</b>	<b>2.710,4</b>	<b>3.433,3</b>	<b>3.421,2</b>	<b>997,8</b>
<b>Gastos Corrientes</b>	<b>2.571,7</b>	<b>2.628,3</b>	<b>3.530,8</b>	<b>3.692,5</b>	<b>4.103,3</b>	<b>4.720,5</b>	<b>5.342,0</b>	<b>5.999,9</b>	<b>8.485,3</b>	<b>1.227,7</b>	<b>1.313,8</b>	<b>1.648,6</b>	<b>1.809,7</b>	<b>1.696,8</b>	<b>2.014,7</b>	<b>2.159,7</b>	<b>2.614,0</b>	<b>1.873,6</b>	<b>2.191,5</b>	<b>2.221,2</b>	<b>789,6</b>
Intereses	1.009,3	937,5	822,6	826,9	813,5	855,2	941,8	915,3	796,9	232,8	210,8	212,3	259,4	194,7	230,8	172,7	198,8	43,8	196,4	55,2	82,7
Externos	812,3	727,6	621,1	614,4	598,1	630,7	714,2	733,7	652,2	196,8	160,2	180,3	196,4	175,8	172,5	163,9	140,1	37,8	121,3	33,4	37,4
Internos	197,0	209,9	201,5	212,5	215,4	224,5	227,5	181,6	144,7	36,0	50,6	32,0	63,0	18,9	58,3	8,9	58,7	6,0	75,1	21,8	45,3
Sueldos	706,9	1.088,0	1.672,5	1.863,7	2.048,8	2.299,0	2.581,4	2.913,9	3.928,6	652,5	668,5	770,9	822,0	791,4	872,6	979,0	1.285,6	1.090,3	1.044,9	1.155,9	386,7
Compra de bienes y servicios	174,5	121,7	318,0	329,1	363,4	355,2	458,5	537,4	844,6	71,6	95,5	173,9	196,5	69,3	178,6	263,2	333,4	126,2	236,9	195,1	64,1
Otros	541,5	300,4	351,4	257,3	286,5	489,0	584,3	833,3	1.034,6	110,4	135,1	273,4	314,3	229,1	275,5	258,8	271,3	237,8	258,8	252,9	97,7
Transferencias	139,5	180,7	366,3	415,6	591,1	722,1	776,0	800,0	1.880,6	160,5	204,0	218,0	217,5	412,4	457,2	486,0	525,0	375,4	454,6	562,1	158,4
<b>Gastos de Capital</b>	<b>658,5</b>	<b>1.438,7</b>	<b>1.226,0</b>	<b>1.317,1</b>	<b>1.394,5</b>	<b>1.511,6</b>	<b>1.669,0</b>	<b>2.627,5</b>	<b>5.928,6</b>	<b>476,7</b>	<b>622,2</b>	<b>729,2</b>	<b>799,3</b>	<b>936,8</b>	<b>1.204,8</b>	<b>1.586,9</b>	<b>2.200,0</b>	<b>836,9</b>	<b>1.241,8</b>	<b>1.200,0</b>	<b>208,3</b>
Formación bruta de capital fijo	424,5	644,6	610,6	659,8	709,7	828,6	829,4	1.671,8	4.307,9	261,8	394,8	486,9	528,3	520,3	752,3	1.274,0	1.761,2	491,0	835,7	922,0	110,7
Otros	-	232,6	-2,2	14,8	26,7	11,8	26,0	0,0	0,0	0,0	0,0	0,0	0,0	0,0	0,0	0,0	0,0	0,0	0,0	0,0	
Transferencias	234,0	561,5	617,6	642,4	658,1	671,2	813,7	955,7	1.620,7	215,0	227,4	242,3	271,0	416,5	452,5	312,9	438,8	345,9	406,1	278,0	97,6
<b>AJUSTE DEL TESORO NACIONAL (2)</b>				<b>-130,4</b>			<b>-28,3</b>	<b>-73,4</b>		<b>0,0</b>	<b>-7,2</b>	<b>-17,6</b>	<b>-48,6</b>								
<b>DEFICIT (-) O SUPERAVIT (+)</b>	<b>19,3</b>	<b>-222,3</b>	<b>-184,6</b>	<b>-108,5</b>	<b>-319,2</b>	<b>-180,4</b>	<b>-87,7</b>	<b>-63,8</b>	<b>-614,9</b>	<b>-80,7</b>	<b>288,9</b>	<b>-33,9</b>	<b>-238,1</b>	<b>232,9</b>	<b>387,2</b>	<b>463,4</b>	<b>-1.698,3</b>	<b>-587,1</b>	<b>-568,4</b>	<b>-460,4</b>	<b>4,1</b>
<b>Tipo de cambio 1US\$ = S/ (3)</b>	<b>24.875,5</b>	<b>25.000,0</b>	<b>-</b>	<b>-</b>	<b>-</b>	<b>-</b>	<b>-</b>	<b>-</b>	<b>-</b>	<b>-</b>	<b>-</b>	<b>-</b>	<b>-</b>	<b>-</b>	<b>-</b>	<b>-</b>	<b>-</b>	<b>-</b>	<b>-</b>	<b>-</b>	<b>-</b>

(1) Los registros de gastos corresponden a valores devengados.

(2) Corresponden a gastos no ejecutados y reversados al Gobierno Central.

(3) Corresponde al tipo de cambio promedio simple de venta del mercado de intervención.

(p) Cifras provisionales.

FUENTE: Ministerio de Finanzas y Entidades del Sector Público.

## 2.2.2 OPERACIONES DEL RESTO DE ENTIDADES DEL SECTOR PÚBLICO NO FINANCIERO (Base devengado)

Millones de dólares

Transacciones \ Período	Años										Trimestres										Mes
	2000	2001	2002	2003	2004	2005	2006	2007	2008 (p)	2007-I	2007-II	2007-III	2007-IV	2008-I	2008-II	2008-III	2008-IV (p)	2009-I (p)	2009-II (p)	2009-III (p)	Oct.-09 (p)
<b>TOTAL INGRESOS</b>	<b>988,6</b>	<b>1.632,5</b>	<b>2.485,0</b>	<b>2.903,7</b>	<b>3.960,0</b>	<b>4.436,5</b>	<b>5.996,1</b>	<b>8.272,7</b>	<b>11.250,2</b>	<b>1.657,7</b>	<b>1.969,9</b>	<b>2.263,3</b>	<b>2.381,8</b>	<b>3.210,7</b>	<b>2.888,3</b>	<b>2.735,0</b>	<b>2.416,2</b>	<b>1.486,5</b>	<b>2.321,8</b>	<b>2.311,6</b>	<b>708,1</b>
<b>Petroleros</b>	<b>63,5</b>	<b>71,9</b>	<b>30,2</b>	<b>102,5</b>	<b>557,5</b>	<b>644,2</b>	<b>1.728,0</b>	<b>2.043,1</b>	<b>4.298,6</b>	<b>288,2</b>	<b>444,1</b>	<b>636,3</b>	<b>674,5</b>	<b>1.293,0</b>	<b>1.223,8</b>	<b>955,1</b>	<b>826,7</b>	<b>371,9</b>	<b>772,8</b>	<b>840,7</b>	<b>185,4</b>
<b>No Petroleros</b>	<b>925,1</b>	<b>1.560,6</b>	<b>2.454,8</b>	<b>2.801,2</b>	<b>3.402,5</b>	<b>3.792,3</b>	<b>4.268,2</b>	<b>6.229,7</b>	<b>6.951,5</b>	<b>1.369,5</b>	<b>1.525,8</b>	<b>1.627,0</b>	<b>1.707,3</b>	<b>1.917,7</b>	<b>1.664,5</b>	<b>1.779,9</b>	<b>1.589,5</b>	<b>1.114,5</b>	<b>1.549,0</b>	<b>1.471,0</b>	<b>522,7</b>
Contribuciones a la Seguridad Social	227,9	454,6	767,3	915,8	1.038,3	1.120,8	1.572,3	1.808,4	2.108,5	383,9	431,3	480,2	513,1	529,0	364,6	625,6	589,4	431,6	529,8	626,8	183,7
Intereses y utilidades	62,0	111,1	157,7	208,6	215,0	230,3	211,7	287,0	360,3	48,8	59,9	68,0	110,2	49,5	95,0	59,9	156,0	36,6	123,2	68,3	63,0
Otros	311,2	332,7	553,0	659,2	923,1	830,7	825,8	1.308,6	1.201,8	303,5	394,8	284,6	325,7	362,0	412,4	403,2	24,3	112,1	225,7	70,1	80,3
Transferencias	324,0	662,1	976,8	1.017,6	1.226,0	1.610,4	1.658,4	2.825,6	3.280,8	633,2	639,8	794,3	758,3	977,2	792,6	691,2	819,9	534,2	670,3	705,7	195,7
Del Presupuesto	319,2	615,8	882,1	830,9	995,2	1.228,5	1.205,1	2.209,1	2.454,2	541,1	410,1	600,0	657,9	816,4	618,2	522,0	497,6	493,5	620,0	625,7	170,0
Del resto sector público	4,8	46,3	94,7	186,7	230,8	381,9	453,2	616,5	826,7	92,1	229,7	194,3	100,5	160,8	174,4	169,2	322,3	40,7	50,3	80,1	25,7
<b>TOTAL GASTOS (1)</b>	<b>814,0</b>	<b>1.302,8</b>	<b>2.009,7</b>	<b>2.313,0</b>	<b>3.018,5</b>	<b>3.901,3</b>	<b>4.495,8</b>	<b>7.345,5</b>	<b>10.988,6</b>	<b>1.307,5</b>	<b>1.633,7</b>	<b>2.071,0</b>	<b>2.333,3</b>	<b>2.392,4</b>	<b>2.355,0</b>	<b>3.113,6</b>	<b>3.127,6</b>	<b>1.821,5</b>	<b>1.933,7</b>	<b>1.948,4</b>	<b>865,4</b>
<b>Gastos Corrientes</b>	<b>526,8</b>	<b>912,7</b>	<b>1.272,6</b>	<b>1.727,8</b>	<b>2.342,9</b>	<b>3.192,1</b>	<b>3.755,7</b>	<b>6.205,0</b>	<b>9.609,7</b>	<b>1.127,6</b>	<b>1.407,3</b>	<b>1.725,1</b>	<b>1.945,0</b>	<b>2.132,1</b>	<b>2.026,7</b>	<b>2.739,2</b>	<b>2.711,7</b>	<b>1.497,2</b>	<b>1.584,6</b>	<b>1.602,0</b>	<b>733,7</b>
Sueldos	159,7	269,1	335,4	425,3	537,2	607,8	580,1	778,7	941,1	156,2	178,9	188,1	255,5	202,7	206,9	225,2	306,2	235,6	218,7	246,4	94,9
Compra bienes y servicios	235,4	459,3	582,7	619,2	669,8	782,5	1.048,3	1.038,7	4.550,0	224,8	234,9	257,0	322,0	764,3	1.208,8	1.492,3	1.084,6	745,7	712,5	574,2	280,0
Intereses:	11,9	20,5	19,6	8,5	6,5	5,3	4,8	19,8	15,9	4,5	4,4	5,3	5,5	5,2	3,4	3,7	3,7	4,8	5,2	5,2	0,7
Externos	11,9	14,2	16,9	6,0	4,1	4,1	1,1	18,3	13,4	4,0	4,3	4,8	5,3	4,7	3,2	2,3	3,3	4,0	3,6	2,7	-
Internos	0,0	6,3	2,7	2,5	2,4	1,2	3,7	1,5	2,6	0,5	0,2	0,5	0,2	0,5	0,2	1,4	0,4	0,7	1,6	2,6	0,7
Transferencias:	119,8	163,8	334,9	651,0	979,3	1.636,5	1.623,0	4.367,9	4.102,6	742,2	989,1	1.274,7	1.361,9	1.159,9	607,5	1.018,0	1.317,1	511,2	648,3	776,3	358,1
Al sector público	0,0	12,6	25,6	61,6	75,3	135,0	112,5	2.840,0	2.244,8	487,9	646,5	956,8	748,9	715,6	95,8	598,8	834,6	82,9	165,8	288,3	73,9
Al sector privado	119,8	151,2	309,2	589,4	904,0	1.501,5	1.510,5	1.527,9	1.857,8	254,3	342,6	318,0	613,0	444,3	511,7	419,2	482,6	428,2	482,5	488,0	284,2
Otros gastos corrientes	0,0	0,0	0,0	23,7	150,0	160,1	499,4	0,0	0,0	0,0	0,0	0,0	0,0	0,0	0,0	-	-	-	-	-	-
<b>Gastos de Capital</b>	<b>287,2</b>	<b>390,1</b>	<b>737,0</b>	<b>585,2</b>	<b>675,6</b>	<b>709,1</b>	<b>740,1</b>	<b>1.140,5</b>	<b>1.379,0</b>	<b>179,8</b>	<b>226,4</b>	<b>345,9</b>	<b>388,3</b>	<b>260,3</b>	<b>328,4</b>	<b>374,4</b>	<b>415,9</b>	<b>324,3</b>	<b>349,1</b>	<b>346,4</b>	<b>131,8</b>
Formación bruta de capital fijo	274,9	376,1	532,6	517,8	587,4	708,1	722,6	907,8	1.313,9	165,7	222,3	249,4	270,4	238,8	308,3	355,6	411,2	286,3	270,7	231,0	82,3
Concesión neta de préstamos	-9,7	-0,5	158,5	10,5	-18,0	-2,4	17,5	232,7	65,1	14,1	4,1	96,5	118,0	21,5	20,1	18,9	4,7	38,0	78,4	115,4	49,5
Otros	22,0	14,5	45,9	56,9	106,3	3,4	0,0	0,0	0,0	0,0	0,0	0,0	0,0	0,0	0,0	-	-	-	0,1	-	-
<b>DEFICIT(-) O SUPERAVIT(+)</b>	<b>174,6</b>	<b>329,7</b>	<b>475,3</b>	<b>590,7</b>	<b>941,5</b>	<b>535,3</b>	<b>1500,3</b>	<b>927,2</b>	<b>261,6</b>	<b>350,3</b>	<b>336,1</b>	<b>192,3</b>	<b>48,5</b>	<b>818,3</b>	<b>533,3</b>	<b>-378,6</b>	<b>-711,4</b>	<b>-335,1</b>	<b>388,1</b>	<b>363,2</b>	<b>-157,3</b>
<b>Tipo de cambio 1US\$ = S/ (2)</b>	<b>24.875,5</b>	<b>25.000,0</b>	-	-	-	-	-	-	-	-	-	-	-	-	-	-	-	-	-	-	-

(1) Los registros de gastos corresponden a valores devengados.

(2) Corresponde al tipo de cambio promedio simple de venta del mercado de intervención.

(p) Cifras provisionales.

FUENTE: Ministerio de Finanzas y Entidades del Sector Público.



## 2.2.3 OPERACIONES DE EMPRESAS PÚBLICAS NO FINANCIERAS (Base devengado) (1)

Millones de dólares

Transacciones \ Período	Años									Trimestres										Mes	
	2000	2001	2002	2003	2004	2005	2006	2007	2008 (p)	2007-I	2007-II	2007-III	2007-IV	2008-I	2008-II	2008-III	2008-IV	2009-I (p)	2009-II (p)	2009-III (p)	Oct.-09 (p)
<b>Ingresos Operacionales</b>	<b>639,4</b>	<b>745,6</b>	<b>937,6</b>	<b>1.718,0</b>	<b>2.126,7</b>	<b>2.903,6</b>	<b>3.282,0</b>	<b>5.148,0</b>	<b>3.241,6</b>	<b>1.038,6</b>	<b>1.224,5</b>	<b>1.506,1</b>	<b>1.378,8</b>	<b>1.015,8</b>	<b>739,5</b>	<b>722,9</b>	<b>763,3</b>	<b>599,7</b>	<b>535,1</b>	<b>491,9</b>	<b>207,4</b>
<b>Egresos Operacionales</b>	<b>489,6</b>	<b>639,6</b>	<b>750,4</b>	<b>1.627,3</b>	<b>1.890,4</b>	<b>2.840,0</b>	<b>3.587,5</b>	<b>4.572,8</b>	<b>2.349,0</b>	<b>877,7</b>	<b>1.131,8</b>	<b>1.251,1</b>	<b>1.312,3</b>	<b>813,5</b>	<b>564,7</b>	<b>472,5</b>	<b>498,2</b>	<b>419,0</b>	<b>437,6</b>	<b>466,2</b>	<b>168,9</b>
Suelos	69,4	100,4	128,6	160,6	149,3	189,2	196,9	236,5	261,8	55,2	58,1	53,1	70,2	66,1	59,7	64,1	71,9	66,6	66,0	62,8	20,6
Aportes al IESS	8,8	8,7	13,7	15,6	13,5	14,9	15,6	29,1	32,7	7,9	6,3	7,0	7,9	7,5	8,2	8,1	8,8	10,1	7,5	7,1	2,1
Compra de bienes y servicios	411,5	530,5	608,1	1.451,1	1.727,6	2.635,9	3.375,0	4.307,3	2.054,5	814,6	1.067,5	1.191,0	1.234,2	739,9	496,8	400,3	417,4	342,3	364,2	396,3	146,2
<b>Déficit (-) o Superávit (+) Operacional</b>	<b>149,7</b>	<b>105,9</b>	<b>187,2</b>	<b>90,7</b>	<b>236,3</b>	<b>63,6</b>	<b>-305,5</b>	<b>575,2</b>	<b>892,7</b>	<b>160,9</b>	<b>92,7</b>	<b>255,1</b>	<b>66,6</b>	<b>202,3</b>	<b>174,8</b>	<b>250,4</b>	<b>265,1</b>	<b>180,7</b>	<b>97,5</b>	<b>25,7</b>	<b>38,4</b>
<b>Ingresos no Operacionales</b>	<b>57,4</b>	<b>46,6</b>	<b>77,2</b>	<b>176,3</b>	<b>128,5</b>	<b>230,2</b>	<b>751,2</b>	<b>240,6</b>	<b>782,0</b>	<b>40,9</b>	<b>59,2</b>	<b>103,0</b>	<b>37,5</b>	<b>254,9</b>	<b>195,8</b>	<b>88,5</b>	<b>242,9</b>	<b>368,9</b>	<b>366,5</b>	<b>371,2</b>	<b>103,3</b>
Transferencias del sector público	2,1	3,9	30,3	92,1	87,7	187,4	560,2	139,4	552,2	35,7	34,3	34,6	34,8	188,6	133,6	34,9	195,0	190,7	339,9	335,9	90,9
Otros	55,3	42,7	46,9	84,2	40,8	42,8	191,0	101,3	229,8	5,2	24,9	68,5	2,7	66,2	62,2	53,5	47,9	178,2	26,6	35,4	12,4
<b>Egresos no Operacionales</b>	<b>81,1</b>	<b>109,1</b>	<b>119,2</b>	<b>84,7</b>	<b>108,0</b>	<b>101,5</b>	<b>146,9</b>	<b>172,9</b>	<b>254,5</b>	<b>38,6</b>	<b>36,8</b>	<b>48,4</b>	<b>49,2</b>	<b>65,9</b>	<b>60,9</b>	<b>62,1</b>	<b>65,5</b>	<b>53,0</b>	<b>50,3</b>	<b>123,5</b>	<b>57,9</b>
Intereses:	31,2	38,1	27,4	14,2	20,8	26,8	36,9	15,2	32,5	2,6	5,1	2,3	5,3	6,6	11,2	6,6	8,1	6,0	7,2	19,9	10,4
Externos	29,2	37,2	26,8	14,2	20,8	26,8	36,9	15,2	32,5	2,6	5,1	2,3	5,3	6,6	11,2	6,6	8,1	6,0	7,2	19,9	10,4
Internos	1,9	0,9	0,6	0,0	0,0	0,0	0,0	0,0	0,0	0,0	0,0	0,0	0,0	0,0	0,0	0,0	0,0	0,0	0,0	0,0	
Transferencias al sector público	9,3	4,8	2,1	2,3	1,5	4,0	2,1	2,0	113,0	0,0	0,5	0,7	0,8	0,0	0,0	55,6	57,4	-	-	57,9	31,0
Otros	40,6	66,2	89,6	68,2	85,7	70,6	107,8	155,7	109,0	36,0	31,2	45,4	43,1	59,2	49,8	-	-	47,0	43,1	45,7	16,5
<b>Egresos de Capital</b>	<b>82,9</b>	<b>143,0</b>	<b>236,4</b>	<b>210,4</b>	<b>195,8</b>	<b>281,1</b>	<b>348,1</b>	<b>536,1</b>	<b>1.307,9</b>	<b>91,9</b>	<b>92,9</b>	<b>151,3</b>	<b>200,0</b>	<b>140,1</b>	<b>285,4</b>	<b>354,4</b>	<b>527,9</b>	<b>430,2</b>	<b>356,8</b>	<b>376,3</b>	<b>107,6</b>
<b>Déficit (-) o Superávit (+)</b>	<b>43,2</b>	<b>-99,6</b>	<b>-91,1</b>	<b>-28,1</b>	<b>61,1</b>	<b>-88,7</b>	<b>-49,2</b>	<b>106,8</b>	<b>112,3</b>	<b>71,4</b>	<b>22,1</b>	<b>158,5</b>	<b>-145,2</b>	<b>251,2</b>	<b>24,2</b>	<b>-77,6</b>	<b>-85,4</b>	<b>66,4</b>	<b>56,8</b>	<b>-102,9</b>	<b>-23,8</b>
<b>Tipo de cambio 1US\$ = S/ (2)</b>	<b>24.875,5</b>	<b>25.000,0</b>	-	-	-	-	-	-	-	-	-	-	-	-	-	-	-	-	-	-	-

(1) Los registros de gastos corresponden a valores devengados.

(2) Corresponde al tipo de cambio promedio simple de venta del mercado de intervención.

(p) Cifras provisionales.

FUENTE: Ministerio de Finanzas y Entidades del Sector Público.

## 2.3 FINANCIAMIENTO DEL SECTOR PÚBLICO NO FINANCIERO

Millones de dólares

Transacciones \ Período	Años										Trimestres										Mes
	2000	2001	2002	2003	2004	2005	2006	2007	2008 (p)	2007-I	2007-II	2007-III	2007-IV	2008-I (3)	2008-II (3)	2008-III (3)	2008-IV (3)	2009-I (3)	2009-II (3)	2009-III (3)	Oct.-09 (3)
<b>Resultado bajo la línea SPNF</b>	<b>-237,1</b>	<b>-7,7</b>	<b>-199,6</b>	<b>-454,1</b>	<b>-683,4</b>	<b>-266,2</b>	<b>-1.363,4</b>	<b>-970,1</b>	<b>241,0</b>	<b>-340,9</b>	<b>-647,1</b>	<b>-316,8</b>	<b>334,7</b>	<b>-1.302,3</b>	<b>-944,7</b>	<b>-7,0</b>	<b>2.495,1</b>	<b>855,8</b>	<b>123,4</b>	<b>200,1</b>	<b>177,0</b>
<b>Financiamiento Externo Neto</b>	<b>362,4</b>	<b>83,4</b>	<b>-167,0</b>	<b>-48,6</b>	<b>-510,2</b>	<b>0,7</b>	<b>-1.710,7</b>	<b>151,9</b>	<b>185,5</b>	<b>59,4</b>	<b>169,9</b>	<b>-143,5</b>	<b>66,1</b>	<b>-664,3</b>	<b>1.011,0</b>	<b>80,3</b>	<b>-241,5</b>	<b>-47,4</b>	<b>-463,2</b>	<b>1.588,0</b>	<b>18,6</b>
1. Var. Deuda Externa (a+b-c+d+e)	385,1	107,7	-151,7	97,4	-480,0	-2,8	-712,0	359,2	-921,4	185,1	-1,3	-76,0	251,3	-357,5	-259,3	-15,7	-288,9	-71,9	-557,9	1.581,2	18,6
a. Desembolsos	566,1	890,4	503,7	896,1	374,2	965,7	928,3	1.356,7	355,3	363,7	229,8	93,7	669,5	76,6	53,6	89,6	135,5	28,2	137,1	563,1	78,9
b. Capitalización de intereses	261,0	17,9	0,0	0,0	0,0	0,0	0,0	0,0	0,0						0,0	0,0	0,0	0,0	0,0	0,0	0,0
c. Amortizaciones	660,4	833,3	706,2	807,5	856,1	968,6	1.640,3	1.025,2	1.337,8	184,6	226,7	171,7	442,2	436,7	310,4	105,3	485,5	235,1	725,5	115,6	71,0
d. Atrasos	115,3	32,8	50,8	8,8	1,9	0,1	0,0	27,7	61,1	6,0	-4,4	2,1	24,1	2,5	-2,5	0,0	61,1	135,0	30,6	-140,4	0,1
e. Venta anticipada de petróleo neto	103,2	0,0	0,0	0,0	0,0	0,0	0,0	0,0	0,0				0,0	0,0	0,0	0,0	0,0	0,0	0,0	922,1	-39,3
f. Asignación DEGs																				352,0	50,0
2. Variación de Activos(Fondos Petroleros)	-22,7	-24,2	-15,4	-146,1	-30,2	3,5	-998,7	-207,3	1.106,9	-125,7	171,1	-67,5	-185,2	-306,8	1.270,3	96,0	47,4	24,6	94,6	6,8	0,0
<b>Financiamiento Interno</b>	<b>-599,5</b>	<b>-91,1</b>	<b>-32,5</b>	<b>-405,4</b>	<b>-173,2</b>	<b>-266,9</b>	<b>347,3</b>	<b>-1.122,0</b>	<b>55,5</b>	<b>-400,3</b>	<b>-817,0</b>	<b>-173,4</b>	<b>268,6</b>	<b>-638,0</b>	<b>-1.955,8</b>	<b>-87,3</b>	<b>2.736,6</b>	<b>903,2</b>	<b>586,7</b>	<b>-1.387,9</b>	<b>158,4</b>
1. Var. Deuda Interna (a-b-c)	-32,0	-357,7	-289,6	-102,9	52,1	-43,1	-299,1	-146,4	-4,1	7,6	-153,3	103,1	-103,9	-2,8	-1,2	0,0	0,0	0,0	0,0	0,0	0,0
a. Desembolsos	11,2	35,1	168,4	273,1	856,9	895,4	351,1	316,5	5,5	88,0	18,3	136,0	74,2	4,5	0,9	0,0	0,0	0,0	0,0	0,0	0,0
b. Amortizaciones	43,2	392,8	457,9	375,9	718,7	788,6	650,3	462,9	9,5	80,3	171,6	32,8	178,2	7,4	2,1	0,0	0,0	0,0	0,0	0,0	0,0
c. Recompras	0,0	0,0	0,0	0,0	86,1	149,9	0,0	0,0	0,0	0,0	0,0	0,0	0,0	0,0	0,0	0,0	0,0	0,0	0,0	0,0	0,0
2. Var. Depósitos del SPNF en el BCE (1)	-579,2	91,9	-25,6	-208,2	-271,4	-581,8	216,6	-1.326,9	-520,8	-262,5	-1029,9	-360,0	325,5	-635,4	-1.920,74	-118,6	2.154,0	466,8	768,9	-1.897,3	136,9
3. Var. Depósitos del SPNF en la IFIS	-97,0	-124,3	-45,5	-71,0	-128,2	-154,1	-275,0	33,6	-273,3	29,4	25,1	-100,9	80,1	-89,7	20,29	-163,8	-40,2	139,7	56,0	-98,8	149,0
4. Var. Deuda Flotante + discrepancias	108,6	299,0	328,2	-23,4	174,3	512,1	704,9	317,7	853,6	-174,8	341,1	184,4	-33,0	89,8	-54,08	195,1	622,8	296,7	-238,2	608,2	-127,5
(porcentajes del PIB)																					
<b>Resultado bajo la línea SPNF</b>	<b>-1,49</b>	<b>-0,04</b>	<b>-0,80</b>	<b>-1,59</b>	<b>-2,09</b>	<b>-0,72</b>	<b>-3,26</b>	<b>-2,12</b>	<b>0,46</b>	<b>-0,74</b>	<b>-1,41</b>	<b>-0,69</b>	<b>0,73</b>	<b>-2,48</b>	<b>-1,80</b>	<b>-0,01</b>	<b>4,75</b>	<b>1,67</b>	<b>0,24</b>	<b>0,39</b>	<b>0,35</b>
<b>Financiamiento Externo Neto</b>	<b>2,27</b>	<b>0,39</b>	<b>-0,67</b>	<b>-0,17</b>	<b>-1,56</b>	<b>0,00</b>	<b>-4,10</b>	<b>0,33</b>	<b>0,35</b>	<b>0,13</b>	<b>0,37</b>	<b>-0,31</b>	<b>0,14</b>	<b>-1,26</b>	<b>1,92</b>	<b>0,15</b>	<b>-0,46</b>	<b>-0,09</b>	<b>-0,91</b>	<b>3,11</b>	<b>0,04</b>
1. Var. Deuda Externa (a+b-c+d+e)	2,42	0,51	-0,61	0,34	-1,47	-0,01	-1,70	0,78	-1,75	0,40	0,00	-0,17	0,55	-0,68	-0,49	-0,03	-0,55	-0,14	-1,09	3,09	0,04
a. Desembolsos	3,55	4,19	2,02	3,13	1,15	2,60	2,22	2,96	0,68	0,79	0,50	0,20	1,46	0,15	0,10	0,17	0,26	0,06	0,27	1,10	0,15
b. Capitalización de intereses	1,64														0,00					0,00	
c. Amortizaciones	4,14	3,92	2,84	2,82	2,62	2,60	3,93	2,24	2,54	0,40	0,50	0,38	0,97	0,83	0,59	0,20	0,92	0,46	1,42	0,23	0,14
d. Atrasos	0,72	0,15	0,20	0,03	0,01	0,00	0,00	0,06	0,12	0,01	-0,01	0,00	0,05	0,00	0,00	0,00	0,12	0,26	0,06	-0,27	0,00
e. Venta anticipada de petróleo neto	0,65	0,00	0,00	0,00	0,00	0,00	0,00	0,00	0,00	0,00	0,00	0,00	0,00	0,00	0,00	0,00	0,00	0,00	0,00	1,80	-0,08
f. Asignación DEGs																				0,69	0,10
2. Variación de Activos(Fondos Petroleros)	-0,14	-0,11	-0,06	-0,51	-0,09	0,01	-2,39	-0,45	2,11	-0,27	0,37	-0,15	-0,40	-0,58	2,42	0,18	0,09	0,05	0,19	0,01	0,00
<b>Financiamiento Interno</b>	<b>-3,76</b>	<b>-0,43</b>	<b>-0,13</b>	<b>-1,42</b>	<b>-0,53</b>	<b>-0,72</b>	<b>0,83</b>	<b>-2,45</b>	<b>0,11</b>	<b>-0,87</b>	<b>-1,78</b>	<b>-0,38</b>	<b>0,59</b>	<b>-1,21</b>	<b>-3,72</b>	<b>-0,17</b>	<b>5,21</b>	<b>1,77</b>	<b>1,15</b>	<b>-2,72</b>	<b>0,31</b>
1. Var. Deuda Interna (a-b+c)	-0,20	-1,68	-1,16	-0,36	0,16	-0,12	-0,72	-0,32	-0,01	0,02	-0,33	0,23	-0,23	-0,01	0,00	0,00	0,00	0,00	0,00	0,00	0,00
a. Desembolsos	0,07	0,17	0,68	0,95	2,63	2,41	0,84	0,69	0,01	0,19	0,04	0,30	0,16	0,01	0,00	0,00	0,00	0,00	0,00	0,00	0,00
b. Amortizaciones	0,27	1,85	1,84	1,31	2,20	2,12	1,56	1,01	0,02	0,18	0,37	0,07	0,39	0,01	0,00	0,00	0,00	0,00	0,00	0,00	0,00
c. Recompras	0,00	0,00	0,00	0,00	0,26	0,40	0,00	0,00	0,00	0,00	0,00	0,00	0,00	0,00	0,00	0,00	0,00	0,00	0,00	0,00	0,00
2. Var. Depósitos del SPNF en el BCE (1)	-3,64	0,43	-0,10	-0,73	-0,83	-1,56	0,52	-2,90	-0,99	-0,57	-2,25	-0,79	0,71	-1,21	-3,65	-0,23	4,10	0,91	1,50	-3,71	0,27
3. Var. Depósitos del SPNF en la IFIS	-0,61	-0,59	-0,18	-0,25	-0,39	-0,41	-0,66	0,07	-0,52	0,06	0,05	-0,22	0,17	-0,17	0,04	-0,31	-0,08	0,27	0,11	-0,19	0,29
4. Var. Deuda Flotante + discrepancias	0,68	1,41	1,32	-0,08	0,53	1,38	1,69	0,69	1,62	-0,38	0,74	0,40	-0,07	0,17	-0,10	0,37	1,18	0,58	-0,47	1,19	-0,25

(1) Incluye Fondos Petroleros. (2) Corresponde al tipo de cambio promedio simple de venta del mercado de intervención. (3) Datos calculados con la previsión anual del PIB elaborada por el Banco Central del Ecuador.

FUENTE: Banco Central del Ecuador.

## 2.4 SITUACIÓN FINANCIERA DEL PRESUPUESTO DEL GOBIERNO CENTRAL (Base caja) (1)

Millones de dólares

Período	DÉFICIT (-) O SUPERÁVIT (+) GLOBAL CAJA	Ingresos corrientes y de capital	Egresos corrientes y de capital (2)	FINANCIAMIENTO DEL DÉFICIT (+) O DISPOSICIÓN DEL SUPERÁVIT (-) GLOBAL	Financiamiento externo neto	Financiamiento interno neto (3)	Variación de saldos de caja	Tipo de Cambio 1US\$=S/(4)	
	a=b-c	b	c	d=e+f+g=-a	e	f	g		
2000	-23,0	3.110,9	3.134,0	23,0	213,4	177,1	-367,5	24.875,5	
2001 (5)	-676,7	3.822,8	4.499,5	676,7	42,5	72,3	561,9		
2002 (6)	141,9	4.495,6	4.353,7	-141,9	-120,9	52,2	-73,2		
2003 (7)	-321,0	4.761,8	5.082,8	321,0	233,5	258,1	-170,6		
2004 (8)	-24,6	5.460,0	5.484,6	24,6	-438,7	279,3	183,9		
2005 (9)	301,6	6.243,6	5.942,1	-301,6	-560,5	768,0	-509,1		
2006 (10)	317,6	7.017,4	6.699,9	-317,6	-740,4	-422,0	844,8		
2007 (11)	276,2	8.377,2	8.101,0	-276,2	255,2	-68,7	-462,7		
2008	-780,1	13.633,1	14.413,2	780,1	-638,6	402,0	1.016,7		
Relación con el PIB									
2000	-0,1	19,5	19,7	0,1	1,3	1,1	-2,3		
2001 (5)	-3,2	18,0	21,2	3,2	0,2	0,3	2,6		
2002 (6)	0,6	18,1	17,5	-0,6	-0,5	0,2	-0,3		
2003 (7)	-1,1	16,6	17,7	1,1	0,8	0,9	-0,6		
2004 (8)	-0,1	16,7	16,8	0,1	-1,3	0,9	0,6		
2005 (9)	0,8	16,8	16,0	-0,8	-1,5	2,1	-1,4		
2006 (10)	0,8	16,8	16,0	-0,8	-1,8	-1,0	2,0		
2007 (11)	0,6	18,3	17,7	-0,6	0,6	-0,1	-1,0		
2008	-1,5	25,9	27,4	1,5	-1,2	0,8	1,9		
2008	Enero - octubre (p)	671,5	11.685,9	11.014,4	-671,5	-655,8	-271,1	255,4	
	Enero	44,3	754,3	710,0	-44,3	-195,8	-60,2	211,7	
	Febrero	-13,7	935,1	948,8	13,7	-27,2	-35,6	76,5	
	Marzo	-15,9	958,9	974,8	15,9	-123,0	-58,9	197,8	
	Abril	246,9	1.422,6	1.175,7	-246,9	-54,0	-37,9	-155,0	
	Mayo	221,8	1.235,2	1.013,5	-221,8	-142,1	11,2	-90,9	
	Junio	-29,3	1.001,1	1.030,4	29,3	-55,7	-23,6	108,6	
	Julio	64,6	1.341,9	1.277,3	-64,6	11,1	-43,2	-32,5	
	Agosto	395,8	1.730,6	1.334,8	-395,8	-18,3	-31,3	-346,1	
	Septiembre	3,0	1.137,6	1.134,6	-3,0	-10,2	3,6	3,6	
	Octubre	-246,0	1.168,7	1.414,7	246,0	-40,5	4,9	281,7	
	Noviembre	-221,8	945,3	1.167,1	221,9	8,3	0,9	212,7	
	Diciembre	-1.229,8	1.001,8	2.231,6	1.229,8	8,9	672,2	548,6	
2009	Enero - octubre (p)	-1.611,4	8.950,9	10.562,3	1.611,4	403,1	329,6	878,7	
	Enero	145,8	760,6	614,8	-145,8	-28,0	-27,9	-90,0	
	Febrero	-480,7	484,3	964,9	480,7	-13,5	516,5	-22,3	
	Marzo	-252,3	878,5	1.130,7	252,3	-35,3	-0,1	287,7	
	Abril	-5,5	1.308,9	1.314,4	5,5	0,0	18,1	-12,6	
	Mayo	-257,4	704,6	962,0	257,4	11,0	0,0	246,4	
	Junio	-305,5	851,5	1.157,0	305,5	-19,8	-30,4	355,8	
	Julio	-154,0	990,3	1.144,3	154,0	484,2	-18,6	-311,6	
	Agosto	-350,4	817,5	1.167,9	350,4	-20,6	-32,7	403,7	
	Septiembre	44,1	1.152,9	1.108,8	-44,1	8,2	0,8	-53,1	
	Octubre	4,4	1.001,9	997,5	-4,4	17,1	-96,1	74,6	

(1) Los valores están presentados en US dólares. (2) Excluye el servicio de amortización de la deuda. (3) Incluye negociación de bonos, saldos netos de otras entidades y fondos, y reembolsos por créditos. (4) Hasta enero de 2000, los valores en US dólares presentados para cada uno de los años, se calcularon sobre la cotización promedio anual del mercado de intervención. (5) Se reprocesa en función de la Liquidación Definitiva de Ingresos y Egresos del Gobierno Central 2001, en conformidad al Acuerdo Ministerial 012 del 10 de enero de 2003. (6) Se reprocesa en función de la Liquidación Definitiva de Ingresos y Egresos del Gobierno Central 2002, en conformidad al Acuerdo Ministerial 332 del 31 de diciembre de 2003. (7) Se reprocesa en función de la Liquidación Definitiva de Ingresos y Egresos del Gobierno Central 2003, en conformidad al Acuerdo Ministerial 112 del 11 de mayo de 2004. (8) Se reprocesa en función de la Liquidación Definitiva de Ingresos y Egresos del Gobierno Central 2004, en conformidad al Acuerdo Ministerial 184 del 24 de agosto de 2005. (9) Se reprocesa en función de la Liquidación Definitiva de Ingresos y Egresos del Gobierno Central 2005, en conformidad al Acuerdo Ministerial 320 del 12 de septiembre de 2006. (10) Se reprocesa en función de la Liquidación Definitiva de Ingresos y Egresos del Gobierno Central 2006, en conformidad al Acuerdo Ministerial 207 del 29 de junio de 2007. (11) Se reprocesa en función de la Liquidación Definitiva de Ingresos y Egresos del Gobierno Central 2007, en conformidad al Acuerdo Ministerial 367 del 7 de noviembre de 2008. (p) Cifras provisionales.

FUENTE: Ministerio de Finanzas - Tesorería de la Nación.

## 2.4.1 DÉFICIT O SUPERÁVIT: GLOBAL, PRESUPUESTARIO Y PRIMARIO DEL PRESUPUESTO DEL GOBIERNO CENTRAL (Base caja) (1)

Millones de dólares

Período	DÉFICIT (-) O SUPERÁVIT (+) GLOBAL	Desembolsos internos y externos	Amortización interna y externa	DÉFICIT (-) O SUPERÁVIT (+) PRESUPUESTARIO	Gastos financieros (intereses)	DÉFICIT (-) O SUPERÁVIT (+) PRIMARIO	Tipo de Cambio 1US\$/S/(2)
	a	b	c	d=a+b-c	e	f=a+e	
2000	-23,0	1.290,7	900,5	367,2	779,6	756,6	24.875,5
2001 (3)	-676,7	1.103,8	989,1	-561,9	838,9	162,2	
2002 (4)	141,9	1.083,2	1.152,0	73,2	867,9	1.009,8	
2003 (5)	-321,0	1.596,6	1.104,9	170,6	845,8	524,8	
2004 (6)	-24,6	1.679,0	1.838,4	-183,9	814,0	789,4	
2005 (7)	301,6	2.180,1	1.972,6	509,1	855,0	1.156,5	
2006 (8)	317,6	1.755,5	2.917,8	-844,8	866,6	1.184,1	
2007 (9)	276,2	2.040,8	1.854,3	462,7	888,0	1.164,1	
2008	-780,1	1.941,9	2.175,1	-1.013,4	796,9	16,8	
<b>Relación con el PIB</b>							
2000	-0,1	8,1	5,7	2,3	4,9	4,7	
2001 (3)	-3,2	5,2	4,7	-2,6	3,9	0,8	
2002 (4)	0,6	4,4	4,6	0,3	3,5	4,1	
2003 (5)	-1,1	5,6	3,9	0,6	3,0	1,8	
2004 (6)	-0,1	5,1	5,6	-0,6	2,5	2,4	
2005 (7)	0,8	5,9	5,3	1,4	2,3	3,1	
2006 (8)	0,8	4,2	7,0	-2,0	2,1	2,8	
2007 (9)	0,6	4,5	4,0	1,0	1,9	2,5	
2008	-1,5	3,7	4,1	-1,9	1,5	0,0	
<b>2008</b> Enero - octubre (p)	671,5	1.137,7	2.064,6	-255,4	683,3	1.354,8	
Enero	44,3	32,7	288,8	-211,7	19,8	64,1	
Febrero	-13,7	9,5	72,3	-76,5	158,4	144,7	
Marzo	-15,9	28,6	210,6	-197,8	16,4	0,6	
Abril	246,9	24,1	116,0	155,0	109,1	356,0	
Mayo	221,8	32,8	163,7	90,9	45,7	267,4	
Junio	-29,3	900,6	979,8	-108,6	76,0	46,7	
Julio	64,6	51,5	83,6	32,5	11,6	76,2	
Agosto	395,8	16,3	66,0	346,1	150,3	546,0	
Septiembre	3,0	30,4	37,0	-3,6	10,9	13,9	
Octubre	-246,0	11,2	46,9	-281,7	85,1	-160,9	
Noviembre	-221,8	34,2	25,1	-212,7	9,7	-212,1	
Diciembre	-1.229,8	765,8	84,6	-548,6	72,2	-1.157,6	
<b>2009</b> Enero - octubre (p)	-1.611,4	1.356,5	623,8	-878,7	377,6	-1.233,8	
Enero	145,8	1,9	57,8	90,0	12,2	158,0	
Febrero	-480,7	564,7	61,7	22,3	22,8	-457,9	
Marzo	-252,3	1,4	36,8	-287,7	8,8	-243,5	
Abril	-5,5	58,9	40,8	12,6	91,5	86,0	
Mayo	-257,4	41,3	30,3	-246,4	15,2	-242,2	
Junio	-305,5	42,1	92,3	-355,8	89,7	-215,8	
Julio	-154,0	515,7	50,1	311,6	9,5	-144,5	
Agosto	-350,4	2,1	55,4	-403,7	38,0	-312,4	
Septiembre	44,1	47,8	38,8	53,1	7,6	51,7	
Octubre	4,4	80,7	159,7	-74,6	82,4	86,8	

(1) Los valores están presentados en US dólares. (2) Hasta enero de 2000, los valores en US dólares presentados para cada uno de los años, se calcularon sobre la cotización promedio anual del mercado de intervención. (3) Se reprocesa en función de la Liquidación Definitiva de Ingresos y Egresos del Gobierno Central 2001, en conformidad al Acuerdo Ministerial 012 del 10 de enero de 2003. (4) Se reprocesa en función de la Liquidación Definitiva de Ingresos y Egresos del Gobierno Central 2002, en conformidad al Acuerdo Ministerial 332 del 31 de diciembre de 2003. (5) Se reprocesa en función de la Liquidación Definitiva de Ingresos y Egresos del Gobierno Central 2003, en conformidad al Acuerdo Ministerial 112 del 11 de mayo de 2004. (6) Se reprocesa en función de la Liquidación Definitiva de Ingresos y Egresos del Gobierno Central 2004, en conformidad al Acuerdo Ministerial 184 del 24 de agosto de 2005. (7) Se reprocesa en función de la Liquidación Definitiva de Ingresos y Egresos del Gobierno Central 2005, en conformidad al Acuerdo Ministerial 320 del 12 de septiembre de 2006. (8) Se reprocesa en función de la Liquidación Definitiva de Ingresos y Egresos del Gobierno Central 2006, en conformidad al Acuerdo Ministerial 207 del 29 de junio de 2007. (9) Se reprocesa en función de la Liquidación Definitiva de Ingresos y Egresos del Gobierno Central 2007, en conformidad al Acuerdo Ministerial 367 del 7 de noviembre de 2008. (p) Cifras provisionales.

FUENTE: Ministerio de Finanzas - Tesorería de la Nación.

## 2.4.2 INGRESOS CORRIENTES Y DE CAPITAL DEL PRESUPUESTO DEL GOBIERNO CENTRAL (Base caja) (1)

Millones de dólares

Período	TOTAL INGRESOS	PETROLEROS	NO PETROLEROS					Tipo de Cambio 1US\$=S/(4)	
			Total	A las importaciones	A la renta (2)	Al valor agregado	A los consumos especiales		Otros (3)
	a=b+c	b	c=d+e+f+g+h	d	e	f	g	h	
2000	3.110,8	1.248,8	1.862,0	215,1	445,1	820,1	74,5	307,3	24.875,5
2001 (5)	3.822,8	1.256,0	2.566,7	354,4	434,3	1.283,9	137,2	357,0	
2002 (6)	4.495,6	1.324,0	3.171,6	421,7	435,2	1.497,0	151,3	666,4	
2003 (7)	4.761,8	1.555,4	3.206,4	382,8	516,2	1.579,6	148,3	579,5	
2004 (8)	5.460,0	1.319,4	4.140,6	448,7	605,6	1.717,0	193,3	1.176,1	
2005 (9)	6.243,6	1.574,0	4.669,7	542,2	768,9	1.966,5	229,6	1.162,5	
2006 (10)	7.017,4	1.519,2	5.498,2	626,3	941,5	2.237,3	237,5	1.455,5	
2007 (11)	8.377,2	1.104,1	7.273,1	678,3	1.108,8	2.471,9	256,5	2.757,6	
2008	13.633,1	4.400,8	9.232,4	789,3	2.338,6	2.824,9	473,6	2.805,9	
Relación con el PIB									
2000	19,5	7,8	11,7	1,3	2,8	5,1	0,5	1,9	
2001 (5)	18,0	5,9	12,1	1,7	2,0	6,0	0,6	1,7	
2002 (6)	18,1	5,3	12,7	1,7	1,7	6,0	0,6	2,7	
2003 (7)	16,6	5,4	11,2	1,3	1,8	5,5	0,5	2,0	
2004 (8)	16,7	4,0	12,7	1,4	1,9	5,3	0,6	3,6	
2005 (9)	16,8	4,2	12,6	1,5	2,1	5,3	0,6	3,1	
2006 (10)	16,8	3,6	13,2	1,5	2,3	5,4	0,6	3,5	
2007 (11)	18,3	2,4	15,9	1,5	2,4	5,4	0,6	6,0	
2008	25,9	8,4	17,6	1,5	4,4	5,4	0,9	5,3	
2008	Enero - octubre (p)	11.685,9	4.201,4	7.484,6	636,4	2.085,2	2.299,3	388,9	
	Enero	754,3	12,8	741,5	68,3	166,4	285,8	62,2	158,9
	Febrero	935,1	417,0	518,0	47,6	106,8	164,8	29,6	169,3
	Marzo	958,9	328,3	630,6	54,6	145,6	208,6	37,9	184,0
	Abril	1.422,6	422,5	1.000,1	69,0	518,9	206,3	26,6	179,3
	Mayo	1.235,2	661,1	574,1	68,7	152,9	220,9	36,4	95,2
	Junio	1.001,1	486,5	514,6	61,7	100,1	219,9	32,1	100,7
	Julio	1.341,9	616,3	725,6	72,5	268,6	242,5	30,3	111,8
	Agosto	1.730,6	729,5	1.001,1	64,7	115,8	260,6	40,5	519,4
	Septiembre	1.137,6	224,2	913,4	67,6	275,3	275,2	37,6	257,7
	Octubre	1.168,7	303,1	865,5	61,7	235,0	214,6	55,8	298,5
	Noviembre	945,4	103,5	841,9	69,3	135,4	273,5	41,2	322,5
	Diciembre	1.001,8	95,9	905,9	83,6	118,1	252,1	43,5	408,6
2009	Enero - octubre (p)	8.950,9	1.670,1	7.280,9	695,1	2.231,2	2.455,3	362,7	1.536,6
	Enero	760,6	85,3	675,3	53,2	173,2	320,4	53,9	74,5
	Febrero	484,3	16,6	467,7	57,9	89,0	202,6	32,4	85,8
	Marzo	878,5	178,6	699,8	59,7	162,4	269,8	32,0	176,0
	Abril	1.308,9	178,7	1.130,2	59,1	701,6	231,0	33,2	105,2
	Mayo	704,6	96,3	608,3	63,5	163,2	238,3	29,4	113,9
	Junio	851,5	167,9	683,5	73,0	113,6	232,5	34,4	230,1
	Julio	990,3	125,8	864,5	74,8	292,2	245,3	32,2	220,1
	Agosto	817,5	139,9	677,6	75,9	127,8	227,7	34,6	211,5
	Septiembre	1.152,9	363,0	789,9	89,2	275,3	243,5	38,0	143,9
	Octubre	1.001,9	317,9	684,0	88,9	132,8	244,2	42,6	175,5

(1) Los valores están presentados en US dólares. (2) A partir de enero de 2003 los valores correspondientes al Impuesto a la Circulación de Capitales están sumados al Impuesto a la Renta. El Impuesto a la Circulación de Capitales se deroga en el art. 214 de la Ley de Promoción de Inversión y participación ciudadana (Trole II), entrando en vigencia el 1 de enero de 2001. (3) Contiene transferencias, ingresos provenientes de entidades y organismos, venta de activos, tasas y contribuciones, utilidad en venta de bonos e ingresos por fondos petroleros. (4) Hasta enero de 2000, los valores en US dólares presentados para cada uno de los años, se calcularon sobre la cotización promedio anual del mercado de intervención. (5) Se reprocesa en función de la Liquidación Definitiva de Ingresos y Egresos del Gobierno Central 2001, en conformidad al Acuerdo Ministerial 012 del 10 de enero de 2003. (6) Se reprocesa en función de la Liquidación Definitiva de Ingresos y Egresos del Gobierno Central 2002, en conformidad al Acuerdo Ministerial 332 del 31 de diciembre de 2003. (7) Se reprocesa en función de la Liquidación Definitiva de Ingresos y Egresos del Gobierno Central 2003, en conformidad al Acuerdo Ministerial 112 del 11 de mayo de 2004. (8) Se reprocesa en función de la Liquidación Definitiva de Ingresos y Egresos del Gobierno Central 2004, en conformidad al Acuerdo Ministerial 184 del 24 de agosto de 2005. (9) Se reprocesa en función de la Liquidación Definitiva de Ingresos y Egresos del Gobierno Central 2005, en conformidad al Acuerdo Ministerial 320 del 12 de septiembre de 2006. (10) Se reprocesa en función de la Liquidación Definitiva de Ingresos y Egresos del Gobierno Central 2006, en conformidad al Acuerdo Ministerial 207 del 29 de junio de 2007. (11) Se reprocesa en función de la Liquidación Definitiva de Ingresos y Egresos del Gobierno Central 2007, en conformidad al Acuerdo Ministerial 367 del 7 de noviembre de 2008. (p) Cifras provisionales.

FUENTE: Ministerio de Finanzas - Tesorería de la Nación.

## 2.4.3 EGRESOS DEL PRESUPUESTO DEL GOBIERNO CENTRAL (Base caja) (1)

Millones de dólares

Período	TOTAL		SECTORES											Tipo de Cambio 1US\$=S/(2)
	Excluye amortización	Incluye amortización e intereses	Servicios generales	Educación y cultura	Salud y desarrollo comunal	Desarrollo agro- pecuario	Transportes y comunica- ciones	Otros	Servicio de la deuda					
									TOTAL	Intereses		Amortización		
										Externa	Interna	Externa	Interna	
	a=b-l-m	b=c+d+e+f+g+h+i	c	d	e	f	g	h	i=j+k+l+m	j	k	l	m	
2000	3.134,1	4.034,7	1.113,3	416,4	146,9	153,5	221,3	303,1	1.680,3	587,9	191,8	485,0	415,6	24.875,5
2001 (3)	4.499,5	5.488,5	2.240,3	492,8	188,6	244,1	196,3	298,4	1.827,9	703,6	135,2	562,2	426,9	
2002 (4)	4.353,7	5.505,7	2.000,1	694,3	259,0	137,1	217,7	177,5	2.019,9	573,9	294,0	561,1	590,9	
2003 (5)	5.082,8	6.187,7	2.614,9	675,7	309,9	151,2	271,0	214,3	1.950,7	584,6	261,2	545,9	559,0	
2004 (6)	5.484,6	7.323,0	2.781,4	858,3	371,3	112,3	342,6	204,6	2.652,4	580,8	233,2	759,2	1.079,1	
2005 (7)	5.942,1	7.914,7	2.808,4	946,0	422,9	164,7	345,9	399,1	2.827,6	612,4	242,6	883,4	1.089,2	
2006 (8)	6.699,9	9.617,6	3.336,1	1.088,5	504,5	119,5	360,5	424,3	3.784,4	631,6	235,0	1.548,4	1.369,4	
2007 (9)	8.101,0	9.955,3	3.749,7	1.324,4	610,2	155,1	569,7	804,0	2.742,3	706,2	181,8	972,0	882,3	
2008	14.413,2	16.588,3	6.916,7	2.509,4	1.190,1	245,3	1.088,3	1.666,3	2.972,1	652,2	144,7	889,6	1.285,5	
Relación con el PIB														
2000	19,7	25,3	7,0	2,6	0,9	1,0	1,4	1,9	10,5	3,7	1,2	3,0	2,6	
2001 (3)	21,2	25,8	10,5	2,3	0,9	1,1	0,9	1,4	8,6	3,3	0,6	2,6	2,0	
2002 (4)	17,5	22,1	8,0	2,8	1,0	0,6	0,9	0,7	8,1	2,3	1,2	2,3	2,4	
2003 (5)	17,7	21,6	9,1	2,4	1,1	0,5	0,9	0,7	6,8	2,0	0,9	1,9	2,0	
2004 (6)	16,8	22,4	8,5	2,6	1,1	0,3	1,0	0,6	8,1	1,8	0,7	2,3	3,3	
2005 (7)	16,0	21,3	7,6	2,5	1,1	0,4	0,9	1,1	7,6	1,6	0,7	2,4	2,9	
2006 (8)	16,0	23,0	8,0	2,6	1,2	0,3	0,9	1,0	9,1	1,5	0,6	3,7	3,3	
2007 (9)	17,7	21,7	8,2	2,9	1,3	0,3	1,2	1,8	6,0	1,5	0,4	2,1	1,9	
2008	27,4	31,6	13,2	4,8	2,3	0,5	2,1	3,2	5,7	1,2	0,3	1,7	2,4	
2008	Enero - octubre (p)	11.014,4	13.080,1	5.247,6	1.903,9	902,9	186,1	825,7	1.264,2	2.749,6	551,7	132,2	811,4	1.254,2
	Enero	710,0	999,5	350,6	127,2	60,3	12,4	55,2	84,5	309,3	9,4	10,5	225,1	64,4
	Febrero	948,8	1.021,3	401,5	145,7	69,1	14,2	63,2	96,7	231,0	152,7	5,7	34,5	38,1
	Marzo	974,8	1.185,4	486,8	176,6	83,8	17,3	76,6	117,3	227,0	13,8	2,7	135,9	74,7
	Abril	1.175,7	1.291,7	541,8	196,6	93,2	19,2	85,3	130,5	225,1	59,3	49,7	56,4	59,6
	Mayo	1.013,5	1.177,2	491,6	178,4	84,6	17,4	77,4	118,4	209,4	43,4	2,3	162,2	1,5
	Junio	1.030,4	2.010,2	484,8	175,9	83,4	17,2	76,3	116,8	1.055,9	69,7	6,3	66,2	913,7
	Julio	1.277,3	1.360,9	642,9	233,3	110,6	22,8	101,2	154,9	95,2	7,9	3,7	18,9	64,8
	Agosto	1.334,8	1.400,8	601,7	218,3	103,5	21,3	94,7	145,0	216,2	147,5	2,7	31,2	34,7
	Septiembre	1.134,6	1.171,6	570,8	207,1	98,2	20,2	89,8	137,5	47,9	8,4	2,5	35,9	1,1
	Octubre	1.414,7	1.461,5	675,0	244,9	116,1	23,9	106,2	162,6	132,6	39,6	46,2	45,3	1,6
	Noviembre	1.167,1	1.192,1	572,1	207,6	98,4	20,3	90,0	137,8	65,8	37,7	3,1	22,9	2,0
	Diciembre	2.231,6	2.316,2	1.096,9	398,0	188,7	38,9	172,6	264,3	156,8	62,9	9,3	55,3	29,3
2009	Enero - octubre (p)	10.562,3	11.186,1	5.173,6	1.877,0	890,2	183,5	814,0	1.246,4	1.001,4	229,5	148,1	361,7	262,1
	Enero	614,8	672,6	306,1	111,1	52,7	10,9	48,2	73,7	70,0	9,0	3,2	28,1	29,7
	Febrero	964,9	1.026,7	478,6	173,6	82,3	17,0	75,3	115,3	84,5	20,8	2,0	28,1	33,6
	Marzo	1.130,7	1.167,6	569,9	206,8	98,1	20,2	89,7	137,3	45,6	8,0	0,8	35,3	1,5
	Abril	1.314,4	1.355,2	621,2	225,4	106,9	22,0	97,7	149,7	132,3	44,7	46,9	39,6	1,2
	Mayo	962,0	992,3	481,0	174,5	82,8	17,1	75,7	115,9	45,5	13,9	1,3	27,8	2,5
	Junio	1.157,0	1.249,4	542,2	196,7	93,3	19,2	85,3	130,6	182,1	62,9	26,8	61,5	30,8
	Julio	1.144,3	1.194,4	576,4	209,1	99,2	20,4	90,7	138,9	59,7	7,8	1,8	25,1	25,0
	Agosto	1.167,9	1.223,3	574,0	208,2	98,8	20,4	90,3	138,3	93,3	19,5	18,5	21,3	34,1
	Septiembre	1.108,8	1.147,6	559,4	203,0	96,3	19,8	88,0	134,8	46,3	6,0	1,5	36,7	2,0
	Octubre	997,5	1.157,2	464,9	168,7	80,0	16,5	73,1	112,0	242,1	37,1	45,3	58,0	101,7

(1) Los valores están presentados en US dólares. La distribución sectorial del gasto, excepto el servicio de la deuda, ha sido estimada. (2) Hasta enero de 2000, los valores en US dólares presentados para cada uno de los años, se calcularon sobre la cotización promedio anual del mercado de intervención. (3) Se reprocesa en función de la Liquidación Definitiva de Ingresos y Egresos del Gobierno Central 2001, en conformidad al Acuerdo Ministerial 012 del 10 de enero de 2003. (4) Se reprocesa en función de la Liquidación Definitiva de Ingresos y Egresos del Gobierno Central 2002, en conformidad al Acuerdo Ministerial 332 del 31 de diciembre de 2003. (5) Se reprocesa en función de la Liquidación Definitiva de Ingresos y Egresos del Gobierno Central 2003, en conformidad al Acuerdo Ministerial 112 del 11 de mayo de 2004. (6) Se reprocesa en función de la Liquidación Definitiva de Ingresos y Egresos del Gobierno Central 2004, en conformidad al Acuerdo Ministerial 184 del 24 de agosto de 2005. (7) Se reprocesa en función de la Liquidación Definitiva de Ingresos y Egresos del Gobierno Central 2005, en conformidad al Acuerdo Ministerial 320 del 12 de septiembre de 2006. (8) Se reprocesa en función de la Liquidación Definitiva de Ingresos y Egresos del Gobierno Central 2006, en conformidad al Acuerdo Ministerial 207 del 29 de junio de 2007. (9) Se reprocesa en función de la Liquidación Definitiva de Ingresos y Egresos del Gobierno Central 2007, en conformidad al Acuerdo Ministerial 367 del 7 de noviembre de 2008. (p) Cifras provisionales.

FUENTE: Ministerio de Finanzas - Tesorería de la Nación.



## 2.5 ESTADO Y MOVIMIENTO DE LA DEUDA PÚBLICA INTERNA DEL GOBIERNO CENTRAL

Millones de dólares

Período	ESTADO DE LA DEUDA PÚBLICA INTERNA				MOVIMIENTO DE LA DEUDA PÚBLICA INTERNA		
	Total	Bonos del Estado (1)	Certificados de Tesorería	BCE, IESS, BdE (2)	Desembolsos	Amortización (3)	Intereses
	Saldos al final del período				Movimientos del período		
	a=b+c+d	b	c	d			
2000	2.832,50	2.758,90	19,00	54,60	481,50	663,40	273,10
2001	2.801,40	2.732,20	0,00	69,20	444,70	475,80	188,90
2002	2.771,10	2.547,10	122,40	101,60	723,00	753,30	292,70
2003	3.016,20	2.611,90	301,60	102,70	1.087,60	842,60	212,90
2004	3.489,10	2.983,10	414,60	91,40	2.636,70	2.163,90	232,40
2005	3.686,26	2.831,05	680,59	174,62	2.450,08	2.252,77	220,17
2006	3.277,64	2.824,55	292,66	160,43	2.668,11	3.076,84	220,23
2007	3.240,08	3.086,53	0,05	153,50	1.679,41	1.717,18	179,09
2008	3.645,42	3.559,42	0,16	85,84	1.690,69	1.285,36	144,04
2009	2.842,24	2.729,01	0,00	113,28	595,70	1.398,67	180,21
<b>Relación con el PIB</b>							
2000	17,78	17,31	0,12	0,34	3,02	4,16	1,71
2001	13,18	12,86	0,00	0,33	2,09	2,24	0,89
2002	11,13	10,23	0,49	0,41	2,90	3,03	1,18
2003	10,53	9,12	1,05	0,36	3,80	2,94	0,74
2004	10,69	9,14	1,27	0,28	8,08	6,63	0,71
2005	9,91	7,61	1,83	0,47	6,59	6,06	0,59
2006	7,85	6,76	0,70	0,38	6,39	7,37	0,53
2007	7,08	6,74	0,00	0,34	3,67	3,75	0,39
2008	6,93	6,77	0,00	0,16	3,22	2,45	0,27
2009	5,53	5,31	0,00	0,22	1,16	2,72	0,35
<b>2009</b>							
Enero	2.842,24	2.729,01	0,00	113,28	595,70	1.398,67	180,21
Enero	3.617,36	3.530,90	0,00	86,50	1,79	29,65	3,20
Febrero	4.133,82	4.048,40	0,00	85,46	550,08	33,62	1,83
Marzo	4.133,71	4.048,38	0,00	85,37	1,37	1,48	0,84
Abril (4)	3.049,62	2.946,18	0,00	103,49	19,29	1.103,4	46,89
Mayo	3.049,63	2.945,13	0,00	104,55	2,54	2,5	1,31
Junio	3.019,21	2.915,94	0,00	103,31	0,38	30,8	26,81
Julio	3.000,62	2.892,36	0,00	108,30	6,44	25,0	1,76
Agosto	2.967,96	2.859,86	0,00	108,14	1,40	34,1	18,49
Septiembre	2.968,75	2.859,83	0,00	108,96	2,84	2,0	1,53
Octubre	2.872,67	2.759,83	0,00	112,88	5,58	101,7	45,25
Noviembre	2.870,28	2.758,79	0,00	111,54	0,35	2,7	2,11
Diciembre	2.842,24	2.729,01	0,00	113,28	3,64	31,7	30,20
<b>2010</b>							
Enero	2.826,49	2.714,72	0,00	111,82	0,35	16,1	1,78

(1) Se incluye los saldos de Bonos del Estado, AGD, FILANBANCO y CFN. (2) Consolidación de deudas del Gobierno con el Banco Central del Ecuador, IESS y Banco del Estado. (3) Incluye en amortización las recompras de Bonos del Estado en FILANBANCO, AGD y CFN. (4) En la amortización se incluyen USD 1102,2 millones, correspondientes a los bonos AGD que fueron "vendidos al Ministerio de Finanzas con descuento del 100%", de conformidad con lo dispuesto en la Octava Disposición Transitoria de la Ley de Creación de la Red de Seguridad Financiera de 30 de diciembre de 2008. \* La nota No. 4 se incorporó en el Internet con fecha 16 de junio, y en su versión impresa se publicará en el Boletín No. 1888

FUENTE: Ministerio de Finanzas.

## COMERCIO EXTERIOR

### EXPORTACIONES, IMPORTACIONES Y TÉRMINOS DE INTERCAMBIO Millones de dólares FOB

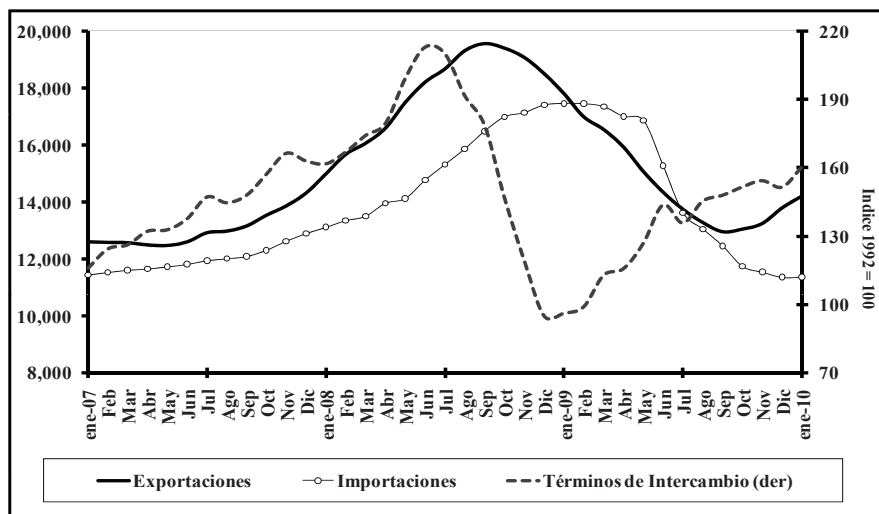

### EXPORTACIONES POR GRUPO DE PRODUCTOS Millones de dólares FOB

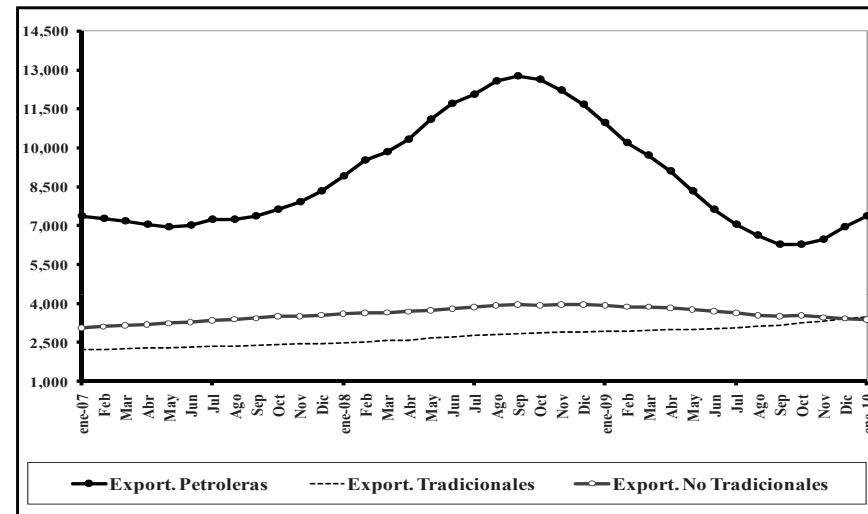

### IMPORTACIONES POR USO O DESTINO ECONÓMICO Millones de dólares FOB

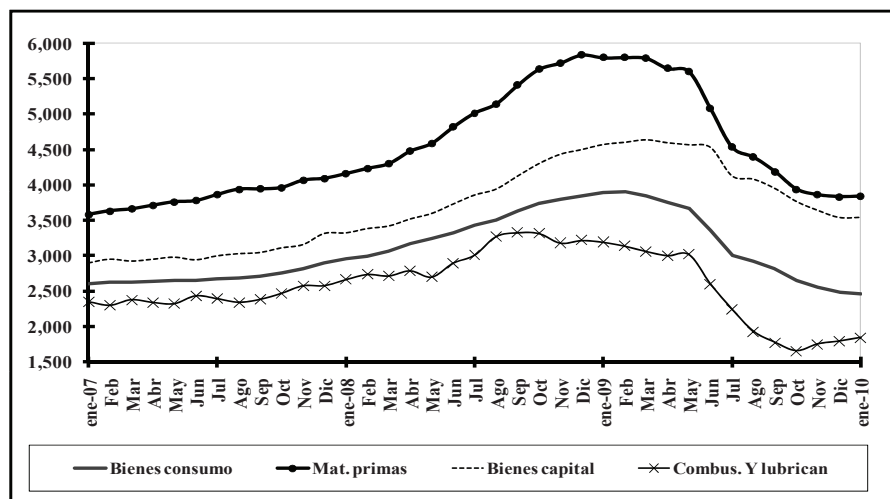

### EXPORTACIONES POR ÁREA ECONÓMICA ENERO - OCTUBRE 2009 porcentaje

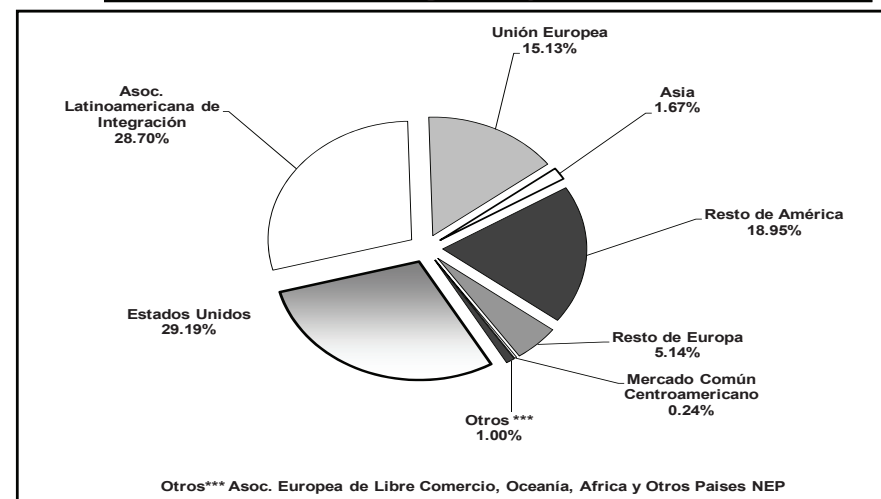

## SECTOR EXTERNO

**BALANZA COMERCIAL**  
Millones de dólares

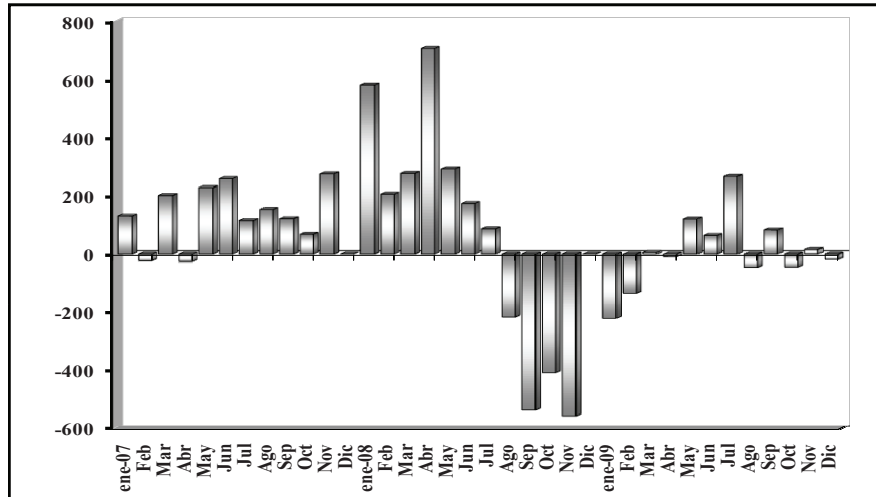

**DEUDA EXTERNA**  
Millones de dólares

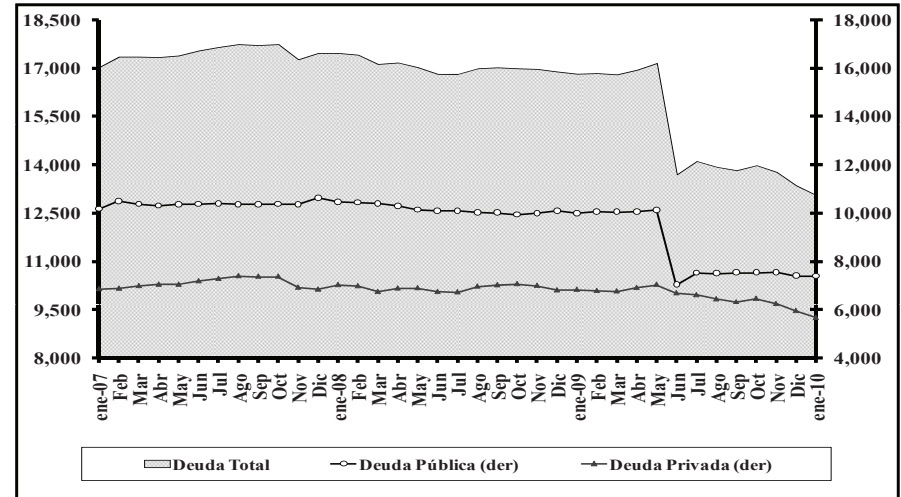

**INDICE DEL TIPO DE CAMBIO EFECTIVO REAL**  
(Base 1994 = 100)

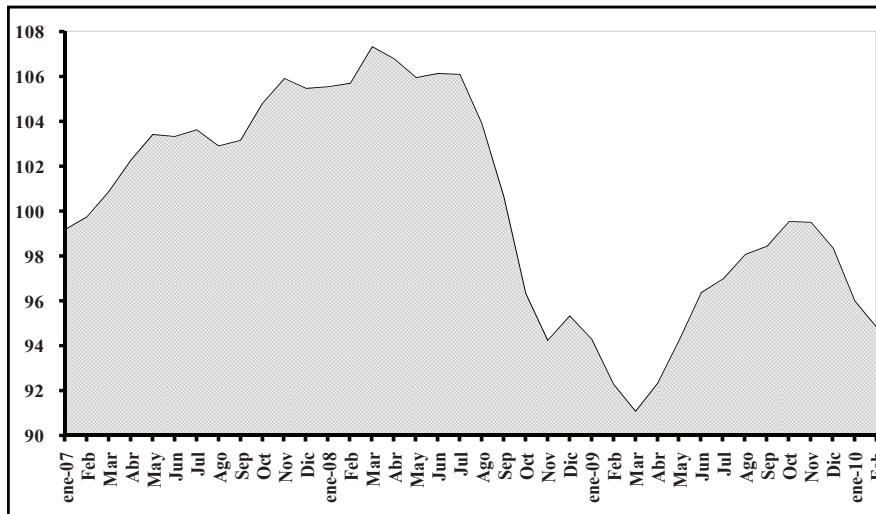

**INDICE DEL TIPO DE CAMBIO REAL BILATERAL**  
(Base 1994 = 100)

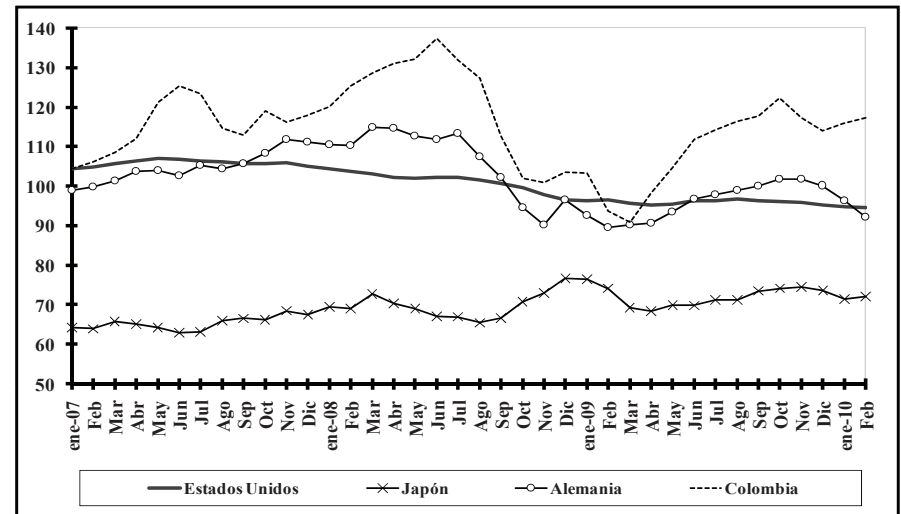

### 3.1.1 EXPORTACIONES POR PRODUCTO PRINCIPAL (1)

Miles de dólares FOB

Período		TOTAL EXPORTA- CIONES	TOTAL PRIMA- RIOS	PRIMARIOS										
				Petróleo crudo	Banano y plátano (2)	Café	Camarón	Cacao	Abacá	Madera	Atún (6)	Pescado	Flores naturales	Otros
2003		6.222.693	4.534.529	2.372.314	1.100.800	11.144	298.964	119.994	8.909	42.127	62.700	34.839	308.738	174.000
2004		7.752.892	6.024.637	3.898.508	1.023.610	14.531	329.793	103.045	9.388	48.115	47.899	34.201	354.817	160.730
2005		10.100.031	7.852.539	5.396.840	1.084.394	25.480	457.539	118.150	7.765	53.680	65.600	49.375	397.907	195.810
2006		12.728.243	9.829.484	6.934.010	1.213.489	31.725	588.160	143.288	7.921	64.805	66.286	61.729	435.842	282.228
2007		14.321.316	10.637.660	7.428.356	1.302.549	25.799	612.887	197.283	9.192	92.994	73.007	95.989	469.424	330.180
2008		18.510.598	14.262.180	10.568.327	1.639.400	21.567	674.886	201.566	14.378	108.054	73.786	112.666	565.662	281.888
2009		13.796.662	10.477.213	6.284.100	1.995.124	46.627	654.000	334.910	12.888	98.922	87.675	143.431	545.801	273.734
2007	Enero-enero	904.458	684.896	414.450	117.105	2.289	39.418	21.618	615	5.261	6.356	8.029	44.657	25.099
	Febrero	927.571	707.769	426.370	98.886	1.519	52.487	20.748	704	5.745	6.019	9.420	66.612	19.258
	Marzo	1.046.358	793.055	498.449	112.934	1.054	49.512	30.409	709	7.394	6.615	9.152	53.220	23.606
	Abril	1.100.617	779.083	488.132	111.824	242	52.010	25.646	618	6.914	11.014	10.831	41.291	30.561
	Mayo	1.066.334	764.988	496.088	111.209	1.032	46.163	13.107	563	6.160	6.142	6.358	44.874	33.292
	Junio	1.185.939	912.973	674.245	97.094	1.048	49.717	10.002	634	7.902	5.945	6.350	27.389	32.646
	Julio	1.362.309	1.029.255	779.967	103.184	1.664	43.293	11.182	322	8.346	6.133	8.191	26.471	40.502
	Agosto	1.184.015	861.616	625.046	97.036	4.546	47.268	12.909	1.116	9.566	5.297	5.449	28.294	25.087
	Septiembre	1.279.957	956.124	705.681	107.122	4.896	54.520	7.111	1.075	8.289	5.255	8.293	35.581	18.302
	Octubre	1.426.444	1.033.369	756.720	102.641	3.545	71.371	11.025	1.218	10.191	5.257	9.701	36.349	25.351
	Noviembre	1.372.576	1.006.014	735.384	113.648	2.145	55.415	15.808	859	8.927	4.180	7.213	33.669	28.766
	Diciembre	1.464.736	1.108.518	827.822	129.866	1.817	51.714	17.718	759	8.297	4.795	7.002	31.018	27.710
2008	Enero-enero	1.574.310	1.229.063	941.848	129.424	500	42.223	14.938	947	8.895	12.313	10.632	42.411	24.931
	Enero	1.574.310	1.229.063	941.848	129.424	500	42.223	14.938	947	8.895	12.313	10.632	42.411	24.931
	Febrero	1.613.875	1.320.329	984.790	144.137	940	54.594	20.927	1.063	8.685	9.709	9.570	64.399	21.516
	Marzo	1.434.489	1.120.146	785.668	164.035	915	49.976	21.176	1.009	7.790	8.625	9.659	47.228	24.064
	Abril	1.631.052	1.319.750	1.019.806	131.296	769	56.653	17.060	1.217	9.377	5.339	8.394	48.366	21.473
	Mayo	1.967.733	1.588.066	1.237.511	149.771	756	74.192	22.019	799	8.359	6.315	10.206	56.052	22.083
	Junio	1.897.991	1.514.712	1.217.920	130.745	761	61.192	13.128	1.211	9.612	2.961	8.522	42.851	25.810
	Julio	1.828.069	1.406.355	1.110.314	124.513	965	62.438	10.431	1.019	9.202	4.830	9.381	48.670	24.591
	Agosto	1.819.378	1.355.440	1.051.507	134.740	2.490	63.559	10.445	1.068	10.247	5.061	10.537	41.614	24.172
	Septiembre	1.530.555	1.124.071	846.349	117.663	5.023	56.027	15.564	1.514	9.062	2.933	9.912	36.925	23.099
	Octubre	1.268.416	965.192	663.795	127.926	4.542	58.461	20.295	1.401	10.065	4.020	9.386	45.950	19.350
	Noviembre	1.044.178	712.674	399.275	141.869	1.997	52.143	19.073	1.428	7.396	4.151	7.960	49.921	27.461
	Diciembre	900.552	606.383	309.543	143.279	1.910	43.428	16.511	1.702	9.363	7.527	8.506	41.275	23.338
2009	Enero-enero (5)	873.378	621.384	288.745	155.623	740	43.132	22.581	1.221	7.044	8.496	13.481	55.763	24.557
	Enero	873.378	621.384	288.745	155.623	740	43.132	22.581	1.221	7.044	8.496	13.481	55.763	24.557
	Febrero	799.645	567.531	252.130	151.582	1.596	50.079	22.747	1.141	6.144	9.227	11.825	45.836	15.224
	Marzo	990.560	721.364	347.888	186.252	1.765	56.990	24.218	1.214	8.674	7.436	14.203	53.083	19.641
	Abril	1.016.546	754.671	425.485	169.221	1.607	57.340	22.913	1.232	6.456	4.812	13.180	31.079	21.348
	Mayo	1.112.912	851.279	504.278	178.102	2.845	55.170	15.192	908	7.669	4.343	11.772	49.778	21.223
	Junio	1.166.585	884.234	569.944	135.241	2.790	54.932	16.607	842	8.330	8.946	13.041	47.428	26.133
	Julio	1.229.338	906.451	570.194	159.900	4.856	64.391	19.000	1.087	9.575	5.406	11.813	39.500	20.728
	Agosto	1.355.538	1.057.731	722.502	152.312	7.768	55.801	27.317	1.087	8.194	7.867	12.541	41.300	21.040
	Septiembre	1.205.906	915.836	570.008	164.607	8.155	46.675	32.898	526	8.631	5.178	10.878	46.858	21.420
	Octubre	1.358.959	1.036.025	651.838	174.538	6.099	60.755	40.583	1.533	9.920	5.308	9.552	47.475	28.423
	Noviembre	1.241.131	977.622	604.398	169.551	5.095	54.654	43.260	1.092	8.157	8.623	11.437	43.463	27.892
	Diciembre	1.446.166	1.183.084	776.689	198.194	3.310	54.081	47.594	1.005	10.128	12.034	9.709	44.237	26.105
2010	Enero-enero (5)	1.291.730	1.063.208	692.354	197.734	1.916	42.782	39.216	1.300	6.650	9.675	10.440	45.069	16.072
	Enero	1.291.730	1.063.208	692.354	197.734	1.916	42.782	39.216	1.300	6.650	9.675	10.440	45.069	16.072

... / ...

### 3.1.1 EXPORTACIONES POR PRODUCTO PRINCIPAL (1) (Cont.)

Miles de dólares FOB

Período		TOTAL INDUS- TRIALIZA- DOS	INDUSTRIALIZADOS									
			Derivados de petróleo (3)	Café elaborado	Elaborados de cacao	Harina de pescado	Otros elabora- dos productos del mar	Químicos y fármacos	Manufacturas de metales (4)	Sombreros	Manufacturas de textiles	Otros
2003		1.688.164	234.505	59.279	49.647	19.152	412.296	93.997	286.169	3.168	68.074	461.877
2004		1.728.254	335.484	69.605	51.190	20.402	372.752	88.718	208.957	4.585	78.175	498.386
2005		2.247.492	473.010	66.769	57.976	22.052	497.783	77.599	351.671	4.173	75.757	620.702
2006		2.898.759	610.500	67.698	27.799	39.943	575.068	129.081	592.720	4.861	73.593	777.495
2007		3.683.656	900.210	97.502	42.079	61.059	686.369	115.844	686.410	4.637	83.702	1.005.844
2008		4.248.418	1.104.515	107.256	60.615	57.268	832.963	115.161	728.869	4.832	128.950	1.107.989
2009		3.319.449	680.495	92.965	58.992	74.531	648.669	118.373	528.217	6.970	161.601	948.637
2007	Enero-enero	219.562	31.912	5.773	1.626	2.942	50.218	16.996	39.737	269	6.105	63.984
	Febrero	219.802	30.322	6.903	3.145	4.069	58.165	6.639	36.545	401	6.093	67.520
	Marzo	253.303	38.851	8.298	4.750	6.622	52.102	17.963	49.913	532	6.581	67.692
	Abril	321.533	112.961	7.877	3.611	4.120	52.527	6.481	39.363	405	6.737	87.452
	Mayo	301.347	85.510	7.104	2.670	5.303	51.958	8.487	41.311	461	7.211	91.333
	Junio	272.967	40.675	8.256	2.081	5.342	57.334	11.965	53.854	363	6.925	86.171
	Julio	333.054	95.155	6.246	2.850	5.834	58.361	7.745	59.982	265	7.091	89.523
	Agosto	322.399	75.222	11.041	4.786	3.819	57.282	6.508	72.670	397	6.465	84.209
	Septiembre	323.833	77.820	7.010	3.644	5.955	56.979	8.217	69.153	415	7.211	87.430
	Octubre	393.075	104.894	10.009	5.028	7.916	54.944	8.715	89.466	296	8.475	103.332
	Noviembre	366.562	117.359	10.308	3.980	5.170	66.367	8.463	64.526	311	7.552	82.526
	Diciembre	356.218	89.529	8.676	3.907	3.966	70.135	7.666	69.891	521	7.256	94.671
2008	Enero-enero	345.247	108.329	5.362	4.136	6.697	65.267	14.676	52.405	268	6.654	81.453
	Enero	345.247	108.329	5.362	4.136	6.697	65.267	14.676	52.405	268	6.654	81.453
	Febrero	293.546	70.645	9.377	5.432	5.282	71.038	7.600	36.469	455	6.100	81.146
	Marzo	314.343	72.875	8.440	7.641	2.584	69.540	11.636	51.483	411	9.325	80.409
	Abril	311.302	68.064	8.111	4.939	4.287	62.772	9.912	50.831	489	8.131	93.767
	Mayo	379.667	113.345	10.130	5.748	3.770	71.073	6.525	59.626	184	7.010	102.258
	Junio	383.279	100.327	8.054	6.378	4.822	69.541	9.981	82.385	415	7.492	93.883
	Julio	421.714	126.164	9.582	5.112	4.971	68.630	9.609	73.042	455	9.270	114.880
	Agosto	463.938	152.121	10.008	5.342	8.144	101.720	9.447	91.858	306	8.133	76.858
	Septiembre	406.484	134.144	8.963	4.505	4.862	75.126	10.303	54.110	439	11.290	102.743
	Octubre	303.225	61.316	10.649	5.023	3.196	57.198	9.136	49.294	427	11.100	95.886
	Noviembre	331.504	56.533	8.971	3.785	4.987	60.411	7.193	74.387	458	23.540	91.238
	Diciembre	294.169	40.651	9.610	2.575	3.666	60.647	9.141	52.981	526	20.905	93.467
2009	Enero-enero (5)	251.994	48.871	4.277	4.326	3.878	63.889	8.856	43.546	417	11.781	62.154
	Enero	251.994	48.871	4.277	4.326	3.878	63.889	8.856	43.546	417	11.781	62.154
	Febrero	232.113	40.855	6.581	4.528	6.935	50.330	11.333	38.119	452	19.293	53.687
	Marzo	269.196	33.393	6.675	4.327	6.626	60.723	11.770	52.524	800	17.287	75.072
	Abril	261.875	61.044	5.419	3.599	5.884	49.084	8.141	45.380	665	15.011	67.647
	Mayo	261.632	53.525	7.136	4.305	5.426	59.327	8.828	37.262	499	7.199	78.124
	Junio	282.350	63.043	7.579	4.462	5.903	53.609	10.610	30.004	574	14.247	92.317
	Julio	322.887	70.696	9.491	4.054	7.932	53.741	9.557	53.560	501	15.252	98.103
	Agosto	297.808	76.705	8.714	5.593	7.628	49.885	11.690	38.365	388	13.816	85.023
	Septiembre	290.070	60.099	6.962	4.480	7.976	53.034	11.419	34.227	634	13.725	97.515
	Octubre	322.933	66.401	11.706	7.233	6.169	66.265	9.105	59.273	780	15.721	80.281
	Noviembre	263.508	54.662	8.687	5.723	4.717	43.770	9.195	41.846	701	9.136	85.072
	Diciembre	263.082	51.200	9.738	6.363	5.456	45.013	7.869	54.111	557	9.132	73.643
2010	Enero-enero (5)	228.522	51.004	7.493	4.194	5.715	47.395	7.847	31.369	734	8.068	64.703
	Enero	228.522	51.004	7.493	4.194	5.715	47.395	7.847	31.369	734	8.068	64.703

(1) Las cifras de 2001 hasta 2006 son definitivas, 2007 y 2008 provisionales; su reproceso se realiza conforme a la recepción de documentos fuente de las operaciones de comercio exterior. (2) Se basan en las cifras de la Empresa Manifiestos y Banco Central del Ecuador. (3) Incluye exportaciones del sector privado de combustibles, lubricantes y otros derivados del petróleo. (4) Incluye exportaciones de vehículos. (5) Incluye estimaciones por subregistro de documentos. (6) Incluye atún entero, filetes de atún y demás filetes.

FUENTE: Formulario Único de Exportación y Documento Aduanero Único.

### 3.1.2 EXPORTACIONES POR GRUPOS DE PRODUCTOS (1)

Miles de dólares FOB

Período		TOTAL EXPORTA- CIONES	PETROLERAS			NO PETROLERAS							
			Total	Petróleo crudo	Derivados (2)	Total	Tradicionales					No tradi- cionales	
							Total	Banano y plátano	Café y elaborados	Camarón	Cacao y elaborados		Atún y pescado (4)
		a=b+e	b=c+d	c	d	e=f+l	f=g+h+i+j+k	g	h	i	j	k	l
2003		6.222.693	2.606.819	2.372.314	234.505	3.615.874	1.737.367	1.100.800	70.423	298.964	169.641	97.539	1.878.507
2004		7.752.891	4.233.993	3.898.508	335.484	3.518.899	1.673.874	1.023.610	84.136	329.793	154.235	82.100	1.845.025
2005		10.100.031	5.869.850	5.396.840	473.010	4.230.181	1.925.283	1.084.394	92.249	457.539	176.126	114.975	2.304.898
2006		12.728.243	7.544.510	6.934.010	610.500	5.183.733	2.200.175	1.213.489	99.423	588.160	171.088	128.015	2.983.557
2007		14.321.315	8.328.566	7.428.356	900.210	5.992.750	2.447.094	1.302.549	123.300	612.887	239.361	168.996	3.545.656
2008		18.510.598	11.672.842	10.568.327	1.104.515	6.837.756	2.891.742	1.639.400	128.823	674.886	262.181	186.452	3.946.014
2009		13.796.663	6.964.595	6.284.100	680.495	6.832.068	3.413.724	1.995.124	139.591	654.000	393.902	231.107	3.418.344
2007	Enero-enero	904.458	446.362	414.450	31.912	458.096	202.213	117.105	8.062	39.418	23.243	14.385	255.883
	Febrero	927.571	456.692	426.370	30.322	470.879	199.128	98.886	8.423	52.487	23.893	15.439	271.751
	Marzo	1.046.358	537.300	498.449	38.851	509.058	222.724	112.934	9.352	49.512	35.159	15.767	286.334
	Abril	1.100.617	601.093	488.132	112.961	499.524	223.056	111.824	8.120	52.010	29.257	21.845	276.468
	Mayo	1.066.334	581.598	496.088	85.510	484.736	193.784	111.209	8.136	46.163	15.777	12.500	290.952
	Junio	1.185.939	714.920	674.245	40.675	471.020	180.493	97.094	9.304	49.717	12.084	12.295	290.526
	Julio	1.362.309	875.122	779.967	95.155	487.187	182.743	103.184	7.911	43.293	14.032	14.323	304.443
	Agosto	1.184.015	700.268	625.046	75.222	483.747	188.333	97.036	15.587	47.268	17.696	10.746	295.414
	Septiembre	1.279.957	783.501	705.681	77.820	496.457	197.851	107.122	11.906	54.520	10.755	13.548	298.606
	Octubre	1.426.444	861.614	756.720	104.894	564.830	218.576	102.641	13.553	71.371	16.052	14.958	346.254
	Noviembre	1.372.576	852.744	735.384	117.359	519.832	212.697	113.648	12.453	55.415	19.788	11.393	307.135
	Diciembre	1.464.736	917.352	827.822	89.529	547.384	225.495	129.866	10.493	51.714	21.625	11.798	321.889
2008	Enero-enero	1.574.310	1.050.178	941.848	108.329	524.132	219.528	129.424	5.862	42.223	19.074	22.945	304.604
	Enero	1.574.310	1.050.178	941.848	108.329	524.132	219.528	129.424	5.862	42.223	19.074	22.945	304.604
	Febrero	1.613.875	1.055.435	984.790	70.645	558.440	254.686	144.137	10.317	54.594	26.359	19.280	303.754
	Marzo	1.434.489	858.544	785.668	72.875	575.946	270.467	164.035	9.355	49.976	28.816	18.284	305.479
	Abril	1.631.052	1.087.870	1.019.806	68.064	543.182	232.561	131.296	8.880	56.653	21.999	13.733	310.621
	Mayo	1.967.733	1.350.856	1.237.511	113.345	616.877	279.138	149.771	10.886	74.192	27.767	16.522	337.738
	Junio	1.897.991	1.318.246	1.217.920	100.327	579.744	231.741	130.745	8.815	61.192	19.505	11.483	348.004
	Julio	1.828.069	1.236.478	1.110.314	126.164	591.591	227.252	124.513	10.547	62.438	15.543	14.211	364.339
	Agosto	1.819.378	1.203.629	1.051.507	152.121	615.749	242.182	134.740	12.497	63.559	15.787	15.598	373.568
	Septiembre	1.530.555	980.493	846.349	134.144	550.062	220.590	117.663	13.985	56.027	20.069	12.845	329.472
	Octubre	1.268.416	725.111	663.795	61.316	543.305	240.302	127.926	15.191	58.461	25.318	13.406	303.003
	Noviembre	1.044.178	455.809	399.275	56.533	588.369	239.949	141.869	10.968	52.143	22.858	12.112	348.421
Diciembre	900.552	350.194	309.543	40.651	550.358	233.346	143.279	11.521	43.428	19.086	16.033	317.012	
2009	Enero-enero (3)	873.378	337.616	288.745	48.871	535.761	252.656	155.623	5.016	43.132	26.907	21.977	283.105
	Enero	873.378	337.616	288.745	48.871	535.761	252.656	155.623	5.016	43.132	26.907	21.977	283.105
	Febrero	799.645	292.985	252.130	40.855	506.660	258.165	151.582	8.176	50.079	27.275	21.052	248.495
	Marzo	990.560	381.281	347.888	33.393	609.279	301.865	186.252	8.440	56.990	28.544	21.639	307.414
	Abril	1.016.546	486.529	425.485	61.044	530.017	278.091	169.221	7.026	57.340	26.512	17.992	251.926
	Mayo	1.112.912	557.803	504.278	53.525	555.109	278.864	178.102	9.981	55.170	19.497	16.114	276.245
	Junio	1.166.585	632.988	569.944	63.043	533.597	243.599	135.241	10.370	54.932	21.069	21.987	289.998
	Julio	1.229.338	640.891	570.194	70.696	588.447	278.912	159.900	14.347	64.391	23.054	17.219	309.535
	Agosto	1.355.538	799.207	722.502	76.705	556.331	277.913	152.312	16.482	55.801	32.910	20.407	278.418
	Septiembre	1.205.906	630.107	570.008	60.099	575.799	279.834	164.607	15.118	46.675	37.378	16.056	295.965
	Octubre	1.358.959	718.239	651.838	66.401	640.720	315.775	174.538	17.805	60.755	47.816	14.861	324.944
	Noviembre	1.241.132	659.060	604.398	54.662	582.072	307.031	169.551	13.783	54.654	48.983	20.060	275.041
Diciembre	1.446.166	827.888	776.689	51.200	618.278	341.022	198.194	13.048	54.081	53.957	21.742	277.256	
2010	Enero-enero (3)	1.291.730	743.358	692.354	51.004	548.372	313.450	197.734	9.409	42.782	43.410	20.115	234.922
	Enero	1.291.730	743.358	692.354	51.004	548.372	313.450	197.734	9.409	42.782	43.410	20.115	234.922

(1) Las cifras de 2001 hasta 2006 son definitivas, 2007 y 2008 provisionales; su reproceso se realiza conforme a la recepción de documentos fuente de las operaciones de comercio exterior. (2) Incluye exportaciones del sector privado de combustibles, lubricantes y otros derivados del petróleo. (3) Incluye estimaciones por subregistro de documentos. (4) Incluye atún entero, filetes de atún y demás filetes.

FUENTE: Formulario Único de Exportación y Documento Aduanero Único.

### 3.1.2a EXPORTACIONES POR GRUPOS DE PRODUCTOS (1)

#### Tasas de variación anual

Período		TOTAL EXPORTA- CIONES	PETROLERAS			NO PETROLERAS							
			Total	Petróleo Crudo	Derivados (2)	Total	Tradicionales					No tradi- cionales	
							Total	Banano y plátano	Café y ela- borados	Camarón	Cacao y elaborados		Atún y pes- cado (4)
2003		23,56	26,85	29,00	8,59	21,29	17,33	13,56	68,93	18,30	31,45	10,91	25,20
2004		24,59	62,42	64,33	43,06	-2,68	-3,65	-7,01	19,47	10,31	-9,08	-15,83	-1,78
2005		30,27	38,64	38,43	40,99	20,21	15,02	5,94	9,64	38,74	14,19	40,04	24,93
2006		26,02	28,53	28,48	29,07	22,54	14,28	11,90	7,78	28,55	-2,86	11,34	29,44
2007		12,52	10,39	7,13	47,45	15,61	11,22	7,34	24,02	4,20	39,91	32,01	18,84
2008		29,25	40,15	42,27	22,70	14,10	18,17	25,86	4,48	10,12	9,53	10,33	11,29
2009		-25,47	-40,34	-40,54	-38,39	-0,08	18,05	21,70	8,36	-3,09	50,24	23,95	-13,37
2007	Enero-enero	-11,61	-29,24	-28,56	-37,03	16,74	9,76	2,51	35,31	4,95	74,40	9,42	22,91
	Febrero	-2,14	-16,59	-18,29	17,84	17,61	8,34	-15,40	81,18	30,70	140,97	26,63	25,47
	Marzo	-1,15	-11,59	-14,31	49,16	12,92	4,34	-5,35	87,70	-16,86	114,62	19,20	20,63
	Abril	-6,47	-21,01	-29,01	53,83	20,14	12,25	-3,63	43,85	-0,44	110,54	100,33	27,36
	Mayo	-1,88	-10,63	-14,97	26,89	11,18	8,03	11,53	92,22	-13,66	39,57	17,19	13,39
	Junio	11,93	9,57	14,71	-37,14	15,72	14,81	14,19	74,71	0,43	46,92	34,64	16,29
	Julio	30,75	35,91	35,81	36,70	22,41	16,86	27,04	14,84	-5,48	18,79	34,48	26,00
	Agosto	5,00	-2,93	-5,93	31,96	19,08	14,46	16,65	49,50	-3,50	42,58	12,70	22,23
	Septiembre	16,69	20,34	16,19	77,94	11,36	6,14	6,02	-0,21	13,35	-32,33	43,43	15,11
	Octubre	35,61	46,39	44,88	58,26	21,91	19,76	13,60	-0,34	44,73	-19,20	59,41	23,30
	Noviembre	31,43	51,22	37,71	292,49	8,21	15,92	30,88	-0,20	0,06	1,76	21,96	3,44
	Diciembre	44,63	74,66	69,20	148,79	12,28	7,35	8,54	-21,15	7,51	16,20	13,54	16,02
2008	Enero-enero	74,06	135,27	127,25	239,46	14,42	8,56	10,52	-27,29	7,12	-17,94	59,51	19,04
	Enero	74,06	135,27	127,25	239,46	14,42	8,56	10,52	-27,29	7,12	-17,94	59,51	19,04
	Febrero	73,99	131,10	130,97	132,98	18,60	27,90	45,76	22,49	4,01	10,32	24,88	11,78
	Marzo	37,09	59,79	57,62	87,58	13,14	21,44	45,25	0,03	0,94	-18,04	15,97	6,69
	Abril	48,19	80,98	108,92	-39,75	8,74	4,26	17,41	9,36	8,93	-24,81	-37,13	12,35
	Mayo	84,53	132,27	149,45	32,55	27,26	44,05	34,68	33,80	60,72	76,00	32,18	16,08
	Junio	60,04	84,39	80,63	146,66	23,08	28,39	34,66	-5,25	23,08	61,42	-6,60	19,78
	Julio	34,19	41,29	42,35	32,59	21,43	24,36	20,67	33,33	44,22	10,76	-0,78	19,67
	Agosto	53,66	71,88	68,23	102,23	27,29	28,59	38,86	-19,83	34,47	-10,78	45,15	26,46
	Septiembre	19,58	25,14	19,93	72,38	10,80	11,49	9,84	17,46	2,76	86,60	-5,19	10,34
	Octubre	-11,08	-15,84	-12,28	-41,54	-3,81	9,94	24,63	12,08	-18,09	57,72	-10,38	-12,49
	Noviembre	-23,93	-46,55	-45,71	-51,83	13,18	12,81	24,83	-11,93	-5,90	15,51	6,31	13,44
Diciembre	-38,52	-61,83	-62,61	-54,60	0,54	3,48	10,33	9,79	-16,02	-11,74	35,90	-1,52	
2009	Enero-enero (3)	-44,52	-67,85	-69,34	-54,89	2,22	15,09	20,24	-14,43	2,15	41,07	-4,22	-7,06
	Enero	-44,52	-67,85	-69,34	-54,89	2,22	15,09	20,24	-14,43	2,15	41,07	-4,22	-7,06
	Febrero	-50,45	-72,24	-74,40	-42,17	-9,27	1,37	5,17	-20,74	-8,27	3,47	9,20	-18,19
	Marzo	-30,95	-55,59	-55,72	-54,18	5,79	11,61	13,54	-9,78	14,03	-0,94	18,34	0,63
	Abril	-37,68	-55,28	-58,28	-10,31	-2,42	19,58	28,89	-20,88	1,21	20,51	31,01	-18,90
	Mayo	-43,44	-58,71	-59,25	-52,78	-10,01	-0,10	18,92	-8,32	-25,64	-29,78	-2,47	-18,21
	Junio	-38,54	-51,98	-53,20	-37,16	-7,96	5,12	3,44	17,64	-10,23	8,02	91,46	-16,67
	Julio	-32,75	-48,17	-48,65	-43,96	-0,53	22,73	28,42	36,03	3,13	48,33	21,17	-15,04
	Agosto	-25,49	-33,60	-31,29	-49,58	-9,65	14,75	13,04	31,89	-12,21	108,46	30,83	-25,47
	Septiembre	-21,21	-35,74	-32,65	-55,20	4,68	26,86	39,90	8,10	-16,69	86,25	25,00	-10,17
	Octubre	7,14	-0,95	-1,80	8,29	17,93	31,41	36,44	17,21	3,92	88,86	10,85	7,24
	Noviembre	18,86	44,59	51,37	-3,31	-1,07	27,96	19,51	25,67	4,81	114,29	65,63	-21,06
Diciembre	60,59	136,41	150,91	25,95	12,34	46,14	38,33	13,26	24,53	182,71	35,61	-12,54	
2010	Enero-enero (3)	47,90	120,18	139,78	4,37	2,35	24,06	27,06	87,57	-0,81	61,33	-8,47	-17,02
	Enero	47,90	120,18	139,78	4,37	2,35	24,06	27,06	87,57	-0,81	61,33	-8,47	-17,02

(1) Las cifras de 2001 hasta 2006 son definitivas, 2007 y 2008 provisionales; su reproceso se realiza conforme a la recepción de documentos fuente de las operaciones de comercio exterior. (2) Incluye exportaciones del sector privado de combustibles, lubricantes y otros derivados del petróleo. (3) Incluye estimaciones por subregistro de documentos. (4) Incluye atún entero, filetes de atún y demás filetes.

FUENTE: Formulario Único de Exportación y Documento Aduanero Único.



### 3.1.3 EXPORTACIONES NO TRADICIONALES (1)

Miles de dólares FOB

Período	TOTAL NO TRADICIONA- LES	PRIMARIOS NO TRADICIONALES							
		Total Primarios	Flores naturales	Abacá	Madera	Productos mineros	Fruta	Tabaco en rama	Otros primarios
2003		1.878.507	533.774	308.738	8.909	42.127	11.879	46.219	100.990
2004		1.845.025	573.050	354.817	9.388	48.115	12.461	49.110	79.935
2005		2.304.899	655.161	397.907	7.765	53.680	15.936	55.687	98.757
2006		2.983.557	790.796	435.842	7.921	64.805	36.166	65.889	154.070
2007		3.545.656	901.790	469.424	9.192	92.994	69.942	66.250	163.346
2008		3.946.014	969.982	565.662	14.378	108.054	87.464	57.415	107.187
2009		3.418.344	931.346	545.802	12.888	98.922	61.050	72.796	101.588
2007	Enero-enero	255.883	75.632	44.657	615	5.261	4.227	7.750	11.079
	Febrero	271.751	92.319	66.612	704	5.745	4.344	3.664	8.678
	Marzo	286.334	84.929	53.220	709	7.394	6.089	4.416	9.326
	Abril	276.468	79.384	41.291	618	6.914	10.385	3.292	15.693
	Mayo	290.952	84.889	44.874	563	6.160	5.483	3.046	21.174
	Junio	290.526	68.571	27.389	634	7.902	7.988	2.742	17.961
	Julio	304.443	75.641	26.471	322	8.346	7.361	2.097	27.937
	Agosto	295.414	64.064	28.294	1.116	9.566	6.329	4.554	11.843
	Septiembre	298.606	63.247	35.581	1.075	8.289	1.800	3.660	9.987
	Octubre	346.254	73.109	36.349	1.218	10.191	5.594	2.335	12.073
	Noviembre	307.135	72.221	33.669	859	8.927	2.933	13.606	9.471
	Diciembre	321.889	67.783	31.018	759	8.297	7.408	11.061	8.124
2008	Enero-enero	304.604	77.184	42.411	947	8.895	8.838	5.549	7.823
	Enero	304.604	77.184	42.411	947	8.895	8.838	5.549	7.823
	Febrero	303.754	95.663	64.399	1.063	8.685	7.865	3.299	8.191
	Marzo	305.479	80.092	47.228	1.009	7.790	11.072	3.046	7.915
	Abril	310.621	80.433	48.366	1.217	9.377	6.830	3.414	8.715
	Mayo	337.738	87.294	56.052	799	8.359	4.003	3.146	8.874
	Junio	348.004	79.483	42.851	1.211	9.612	12.391	2.788	8.846
	Julio	364.339	83.482	48.670	1.019	9.202	11.337	3.276	8.771
	Agosto	373.568	77.101	41.614	1.068	10.247	9.731	3.599	8.504
	Septiembre	329.472	70.599	36.925	1.514	9.062	6.817	3.947	10.079
	Octubre	303.003	76.766	45.950	1.401	10.065	1.358	6.776	10.410
	Noviembre	348.421	86.206	49.921	1.428	7.396	4.401	10.375	9.949
	Diciembre	317.012	75.679	41.275	1.702	9.363	2.821	8.200	9.109
2009	Enero-enero (2)	283.105	88.584	55.763	1.221	7.044	6.206	6.483	7.632
	Enero	283.105	88.584	55.763	1.221	7.044	6.206	6.483	7.632
	Febrero	248.495	68.345	45.836	1.141	6.144	795	3.591	7.131
	Marzo	307.414	82.612	53.083	1.214	8.674	3.658	4.415	7.554
	Abril	251.926	60.114	31.079	1.232	6.456	4.506	3.512	9.477
	Mayo	276.245	79.579	49.778	908	7.669	5.066	3.822	7.715
	Junio	289.998	82.733	47.428	842	8.330	10.096	2.907	10.065
	Julio	309.535	70.889	39.500	1.087	9.575	5.104	4.013	8.954
	Agosto	278.418	71.622	41.300	1.087	8.194	4.951	5.163	8.657
	Septiembre	295.965	77.436	46.858	526	8.631	5.319	5.070	8.860
	Octubre	324.945	87.351	47.475	1.533	9.920	6.023	9.657	10.139
	Noviembre	275.041	80.605	43.464	1.092	8.157	4.945	13.257	7.627
	Diciembre	277.256	81.475	44.237	1.005	10.128	4.380	10.905	7.776
2010	Enero-enero (2)	234.922	69.091	45.069	1.300	6.650	4.169	4.581	6.488
	Enero	234.922	69.091	45.069	1.300	6.650	4.169	4.581	6.488

... / ...

### 3.1.3 EXPORTACIONES NO TRADICIONALES (1) (Cont.)

Miles de dólares FOB

Período		INDUSTRIALIZADOS NO TRADICIONALES															
		Total indus- trializados	Jugos y conservas de frutas	Harina de pescado	Enlatados de pescado	Otros elaborados del mar	Químicos y fármacos	Vehículos	Otras Ma- nufacturas de metales	Prendas de vestir de fibras textiles	Otras Ma- nufacturas de textiles	Manuf. de cuero, plástico y caucho	Maderas terciadas y prensadas	Extractos y aceites vegetales	Elaborados de banano	Manufac- tura de papel y cartón	Otros industria- lizados
2003		1.344.733	81.412	19.152	405.848	6.448	93.997	126.221	159.948	27.681	40.393	66.445	39.002	48.183	20.075	26.785	183.143
2004		1.271.975	80.581	20.402	362.294	10.458	88.718	78.962	129.995	28.234	49.941	83.906	36.753	57.464	23.287	31.119	189.860
2005		1.649.737	100.678	22.052	489.642	8.142	77.599	168.511	183.160	27.760	47.997	98.647	44.376	77.701	26.114	39.334	238.026
2006		2.192.761	132.383	39.943	567.566	7.501	129.081	343.288	249.433	22.207	51.385	116.352	47.602	79.122	34.409	39.283	333.205
2007		2.643.866	150.126	61.059	670.558	15.811	115.844	382.795	303.615	30.796	52.906	154.308	56.165	158.403	41.740	46.299	403.439
2008		2.976.032	162.711	57.268	814.938	18.026	115.161	407.732	321.137	26.652	102.298	154.847	50.842	249.489	32.751	46.963	415.217
2009		2.486.998	178.998	74.531	631.541	17.128	118.373	256.168	272.049	21.481	140.119	127.402	43.145	210.636	35.222	34.049	326.154
2007	Enero-enero	180.251	13.983	2.942	49.245	972	16.996	20.185	19.552	2.015	4.090	10.359	2.909	5.903	3.019	5.669	22.412
	Febrero	179.432	11.890	4.069	57.209	956	6.639	17.853	18.692	2.380	3.713	9.063	4.411	10.124	3.602	2.247	26.582
	Marzo	201.404	12.390	6.622	51.238	864	17.963	26.138	23.775	2.345	4.236	10.915	4.184	7.059	3.930	3.305	26.441
	Abril	197.084	11.176	4.120	51.200	1.327	6.481	21.269	18.094	2.407	4.330	11.380	4.223	15.804	4.098	2.234	38.943
	Mayo	206.063	11.884	5.303	50.624	1.334	8.487	20.345	20.965	2.909	4.302	12.166	4.613	24.058	3.941	4.082	31.050
	Junio	221.955	11.987	5.342	55.921	1.413	11.965	28.369	25.484	2.458	4.467	13.515	4.531	15.468	4.347	3.631	33.057
	Julio	228.802	9.874	5.834	57.377	985	7.745	29.084	30.898	2.910	4.181	14.198	4.436	22.723	3.545	3.239	31.774
	Agosto	231.350	12.785	3.819	55.989	1.292	6.508	37.396	35.274	2.507	3.958	13.085	4.413	10.050	3.791	4.680	35.803
	Septiembre	235.359	15.394	5.955	55.133	1.845	8.217	35.079	34.075	3.129	4.082	14.119	4.873	6.092	2.665	3.351	41.352
	Octubre	273.145	14.154	7.916	53.774	1.170	8.715	58.180	31.286	3.057	5.418	18.020	9.897	12.112	3.231	3.527	42.685
	Noviembre	234.914	13.272	5.170	65.442	924	8.463	44.429	20.096	2.257	5.295	14.261	4.253	12.370	2.855	4.439	31.388
	Diciembre	254.106	11.337	3.966	67.406	2.729	7.666	44.468	25.422	2.421	4.835	13.228	3.423	16.641	2.715	5.895	41.952
2008	Enero-enero	227.420	14.554	6.697	64.994	273	14.676	23.500	28.905	1.626	5.028	12.418	3.862	9.467	1.800	5.312	34.307
	Enero	227.420	14.554	6.697	64.994	273	14.676	23.500	28.905	1.626	5.028	12.418	3.862	9.467	1.800	5.312	34.307
	Febrero	208.091	13.538	5.282	70.388	650	7.600	16.570	19.899	1.672	4.429	8.913	3.152	18.406	2.184	2.749	32.659
	Marzo	225.387	11.971	2.584	68.891	649	11.636	19.144	32.339	1.825	7.500	13.326	4.865	14.051	2.626	2.716	31.264
	Abril	230.189	12.191	4.287	61.395	1.377	9.912	23.915	26.916	1.869	6.261	14.870	4.632	23.326	2.460	2.351	34.426
	Mayo	250.445	13.406	3.770	70.217	856	6.525	38.728	20.897	1.177	5.833	11.707	4.960	23.455	3.419	4.231	41.265
	Junio	268.521	12.688	4.822	68.371	1.171	9.981	49.192	33.192	2.222	5.271	11.042	4.210	23.461	2.699	3.542	36.656
	Julio	280.857	13.523	4.971	66.030	2.600	9.609	47.652	25.390	2.523	6.746	14.496	4.446	39.071	3.156	4.289	36.354
	Agosto	296.466	14.576	8.144	98.819	2.902	9.447	55.605	36.253	2.813	5.320	11.273	4.356	5.087	2.828	3.534	35.510
	Septiembre	258.873	14.225	4.862	71.635	3.490	10.303	27.790	26.320	2.444	8.846	12.582	4.180	28.732	2.695	2.940	37.828
	Octubre	226.237	13.638	3.196	56.039	1.159	9.136	23.348	25.946	2.499	8.601	13.037	4.219	17.999	3.049	4.870	39.502
	Noviembre	262.215	15.185	4.987	59.337	1.074	7.193	53.920	20.467	2.661	20.879	14.463	4.112	22.755	2.352	4.427	28.401
Diciembre	241.333	13.216	3.666	58.822	1.825	9.141	28.368	24.614	3.320	17.585	16.720	3.849	23.679	3.483	6.002	27.043	
2009	Enero-enero (2)	194.521	13.126	3.878	63.100	789	8.856	27.328	16.217	1.739	10.042	11.282	2.698	8.872	2.476	3.264	20.853
	Enero	194.521	13.126	3.878	63.100	789	8.856	27.328	16.217	1.739	10.042	11.282	2.698	8.872	2.476	3.264	20.853
	Febrero	180.150	9.691	6.935	49.429	901	11.333	20.090	18.029	1.940	17.354	8.833	3.114	7.546	2.248	1.805	20.901
	Marzo	224.802	14.178	6.626	59.158	1.565	11.770	33.120	19.404	1.719	15.568	12.352	3.466	16.885	2.469	2.384	24.138
	Abril	191.813	12.893	5.884	47.631	1.453	8.141	18.841	26.538	1.303	13.708	10.378	3.555	12.535	3.439	1.957	23.555
	Mayo	196.666	14.288	5.426	57.576	1.751	8.828	11.382	25.880	1.517	5.682	13.442	3.375	17.567	3.360	3.284	23.308
	Junio	207.265	13.893	5.903	52.303	1.306	10.610	16.050	13.955	1.592	12.655	12.387	3.057	26.841	2.947	2.329	31.438
	Julio	238.646	18.283	7.932	51.999	1.742	9.557	31.281	22.279	1.842	13.409	12.494	4.007	25.193	3.482	3.519	31.625
	Agosto	206.796	17.751	7.628	48.591	1.294	11.690	14.512	23.853	2.144	11.672	9.596	3.523	23.681	2.883	1.805	26.172
	Septiembre	218.529	20.416	7.976	51.612	1.422	11.419	10.178	24.049	1.327	12.397	10.979	4.322	24.829	3.064	2.316	32.223
	Octubre	237.593	17.259	6.169	65.041	1.224	9.105	25.571	33.702	2.101	13.620	9.414	4.081	9.446	3.135	2.838	34.887
	Noviembre	194.436	15.041	4.717	41.879	1.891	9.195	21.123	20.723	1.990	7.146	7.889	3.810	22.891	2.627	3.662	29.851
Diciembre	195.781	12.180	5.456	43.222	1.790	7.869	26.691	27.420	2.266	6.866	8.355	4.135	14.350	3.092	4.884	27.203	
2010	Enero-enero (2)	165.832	12.603	5.715	46.348	1.047	7.847	16.356	15.013	836	7.233	8.193	6.898	8.946	2.965	3.268	22.564
	Enero	165.832	12.603	5.715	46.348	1.047	7.847	16.356	15.013	836	7.233	8.193	6.898	8.946	2.965	3.268	22.564

(1) Las cifras de 2001 hasta 2006 son definitivas, 2007 y 2008 provisionales; su reproceso se realiza conforme a la recepción de documentos fuente de las operaciones de comercio exterior. (2) Incluye estimaciones por subregistro de documentos.

FUENTE: Formulario Único de Exportación y Documento Aduanero Único.

### 3.1.4 EXPORTACIONES FOB E IMPORTACIONES CIF ANUALES POR CONTINENTE, ÁREA ECONÓMICA Y PAÍS (1)

Millones de dólares

	EXPORTACIONES FOB									IMPORTACIONES CIF								
	2001	2002	2003	2004	2005	2006	2007	2008	2009	2001	2002	2003	2004	2005	2006	2007	2008	2009
<b>TOTAL GENERAL</b>	<b>4.678,4</b>	<b>5.036,1</b>	<b>6.222,7</b>	<b>7.752,9</b>	<b>10.100,0</b>	<b>12.728,2</b>	<b>14.321,2</b>	<b>18.510,7</b>	<b>13.796,6</b>	<b>5.362,9</b>	<b>6.431,1</b>	<b>6.702,7</b>	<b>8.226,3</b>	<b>10.286,8</b>	<b>12.113,6</b>	<b>13.893,4</b>	<b>18.685,4</b>	<b>15.093,1</b>
<b>AMERICA</b>	<b>3.320,4</b>	<b>3.506,8</b>	<b>4.403,3</b>	<b>6.015,8</b>	<b>8.247,9</b>	<b>10.363,8</b>	<b>11.518,5</b>	<b>15.067,8</b>	<b>10.507,4</b>	<b>3.624,1</b>	<b>4.400,1</b>	<b>4.743,2</b>	<b>5.898,8</b>	<b>6.853,7</b>	<b>8.136,5</b>	<b>9.305,4</b>	<b>12.188,5</b>	<b>10.110,4</b>
ESTADOS UNIDOS (2)	1.789,7	2.086,8	2.530,9	3.298,2	5.050,1	6.825,2	6.169,4	8.379,6	4.618,2	1.326,4	1.480,9	1.433,6	1.690,9	2.031,9	2.738,8	2.868,6	3.554,7	3.863,5
MERCADO COMUN CENTRO-AMERICANO	97,2	183,2	226,0	146,7	325,9	342,0	531,0	743,6	513,0	30,2	17,7	39,1	36,5	100,7	58,9	37,0	53,4	40,8
ASOC. LATINOAMERICANA DE INTEGRACION	1.071,4	942,0	1.265,7	1.354,4	2.041,3	2.776,9	3.731,7	4.945,6	3.288,8	1.916,9	2.512,4	2.699,1	3.546,8	4.047,0	4.549,0	5.479,8	7.681,4	5.525,8
Argentina	72,3	15,3	35,4	34,6	42,9	44,2	76,4	91,4	99,3	94,6	169,1	175,1	247,4	345,9	415,7	439,9	601,2	495,3
Brasil	15,1	15,0	20,6	74,8	91,2	26,5	41,0	45,2	39,8	194,6	405,9	367,3	479,3	685,2	884,0	743,3	894,3	673,5
Chile	91,0	74,4	75,7	125,8	305,2	554,4	664,5	1.503,4	898,8	265,9	300,9	356,0	412,9	409,9	490,5	510,2	582,6	498,8
México	50,0	25,7	49,6	42,3	61,7	58,4	83,9	87,5	70,4	169,5	191,0	183,1	236,1	303,0	357,7	405,0	656,1	562,4
Otros países	5,9	4,9	1,6	2,4	4,0	10,7	16,2	20,6	8,1	19,3	29,0	50,0	77,5	70,2	71,4	94,9	49,3	54,1
COMUNIDAD ANDINA	837,1	806,7	1.082,9	1.074,5	1.536,3	2.082,8	2.849,7	3.197,6	2.162,0	1.173,0	1.416,4	1.567,6	2.093,6	2.232,8	2.329,7	3.286,5	4.897,9	3.239,0
Bolivia	5,5	4,9	5,6	7,5	9,4	9,3	13,4	21,6	10,5	7,3	6,0	9,9	1,9	2,6	5,6	9,6	18,4	12,2
Colombia	324,3	362,5	375,6	334,8	511,0	715,3	739,6	775,3	675,9	770,4	902,3	1.001,8	1.315,6	1.397,0	1.546,5	1.522,2	1.791,4	1.537,9
Perú	341,6	374,5	642,5	605,8	876,1	1.039,4	1.505,1	1.702,4	936,5	101,7	154,8	177,3	245,0	382,5	347,3	438,6	562,4	668,9
Venezuela	165,7	64,7	59,3	126,4	139,8	318,9	591,6	698,4	539,2	293,6	353,2	378,6	531,1	450,7	430,3	1.316,2	2.525,7	1.020,1
RESTO AMERICA	362,0	294,8	380,7	1.216,5	830,5	419,7	1.086,4	999,0	2.087,4	350,5	389,1	571,4	624,6	673,7	789,8	920,0	897,1	680,4
<b>EUROPA</b>	<b>845,4</b>	<b>1.037,5</b>	<b>1.370,7</b>	<b>1.331,9</b>	<b>1.631,3</b>	<b>1.879,2</b>	<b>2.317,7</b>	<b>2.725,2</b>	<b>2.817,6</b>	<b>814,6</b>	<b>1.012,9</b>	<b>940,2</b>	<b>1.064,5</b>	<b>1.277,3</b>	<b>1.485,5</b>	<b>1.440,1</b>	<b>1.874,0</b>	<b>1.724,2</b>
UNION EUROPEA	666,3	794,5	1.076,6	1.034,4	1.269,7	1.487,5	1.812,4	2.080,0	2.064,2	665,0	889,5	824,4	843,9	1.068,9	1.210,4	1.240,3	1.576,6	1.545,3
Bélgica y Luxemburgo	81,2	71,7	75,3	75,7	78,1	103,1	170,1	196,2	189,4	100,9	146,8	100,2	89,0	104,8	105,1	99,0	205,5	194,2
Francia	32,1	44,7	57,8	61,6	91,5	109,0	138,2	154,7	142,9	42,6	59,1	50,4	49,6	63,6	70,1	77,1	89,8	98,6
Holanda	77,2	86,9	120,6	130,3	204,4	203,7	261,7	250,4	301,2	43,4	51,4	85,0	159,0	178,3	237,9	172,9	141,4	156,3
Italia	203,3	289,6	380,8	356,0	386,2	426,7	458,4	510,3	576,3	109,8	142,5	111,6	96,9	115,9	170,7	161,7	201,7	217,8
Reino Unido	37,3	52,1	62,5	76,1	73,5	68,8	98,6	153,2	98,1	43,9	64,2	47,9	53,6	69,8	67,1	69,4	73,1	111,2
Alemania	153,0	172,2	215,7	198,2	201,4	223,2	247,6	300,0	324,7	178,2	181,5	178,1	206,6	232,2	237,3	288,4	375,7	384,1
España	70,9	65,8	154,2	114,7	217,7	296,5	357,4	418,4	316,2	101,2	137,7	139,2	123,4	139,9	146,9	178,8	222,3	167,8
Otros países	11,3	11,6	9,8	21,7	17,0	56,5	80,3	96,8	107,7	45,0	106,3	112,1	65,8	164,3	175,3	193,1	267,0	215,3
ASOC. EUROPEA DE LIBRE COMERCIO	4,0	5,4	6,5	9,0	22,6	28,6	32,4	39,4	51,5	39,0	37,6	29,6	64,9	60,1	63,3	72,5	82,2	89,7
RESTO DE EUROPA	175,0	237,6	287,5	288,5	338,9	363,1	473,0	605,7	707,4	110,6	85,8	86,2	155,7	148,2	211,7	127,3	189,4	89,1
<b>ASIA</b>	<b>445,8</b>	<b>453,5</b>	<b>389,0</b>	<b>375,9</b>	<b>194,7</b>	<b>445,8</b>	<b>430,8</b>	<b>625,6</b>	<b>337,9</b>	<b>834,7</b>	<b>966,7</b>	<b>991,6</b>	<b>1.230,0</b>	<b>2.037,3</b>	<b>2.349,9</b>	<b>2.906,5</b>	<b>3.869,8</b>	<b>2.947,6</b>
Taiwán	19,9	6,7	3,8	4,4	5,4	5,7	15,5	19,5	17,8	62,5	66,0	73,7	67,0	150,8	108,4	113,5	139,2	122,9
Japón	122,8	97,9	89,3	78,9	73,1	122,5	106,3	102,1	109,1	351,3	391,6	275,4	302,4	359,9	457,0	542,7	681,3	560,1
Otros países	303,1	349,0	295,9	292,6	116,2	317,6	309,0	504,0	211,1	420,9	509,1	642,5	860,5	1.526,7	1.784,5	2.250,3	3.049,3	2.264,5
<b>AFRICA</b>	<b>2,7</b>	<b>3,1</b>	<b>27,9</b>	<b>11,7</b>	<b>7,9</b>	<b>6,0</b>	<b>21,2</b>	<b>17,6</b>	<b>16,0</b>	<b>37,6</b>	<b>14,0</b>	<b>7,6</b>	<b>4,2</b>	<b>110,4</b>	<b>132,9</b>	<b>210,9</b>	<b>150,4</b>	<b>134,9</b>
<b>OCEANIA</b>	<b>21,2</b>	<b>17,2</b>	<b>13,5</b>	<b>16,2</b>	<b>15,5</b>	<b>30,8</b>	<b>20,4</b>	<b>17,2</b>	<b>21,7</b>	<b>10,7</b>	<b>12,5</b>	<b>15,2</b>	<b>19,4</b>	<b>7,4</b>	<b>7,3</b>	<b>12,8</b>	<b>26,9</b>	<b>18,0</b>
<b>OTROS PAISES NEP</b>	<b>43,0</b>	<b>18,0</b>	<b>18,3</b>	<b>1,3</b>	<b>2,7</b>	<b>2,7</b>	<b>12,6</b>	<b>57,3</b>	<b>96,0</b>	<b>41,2</b>	<b>24,9</b>	<b>4,9</b>	<b>9,4</b>	<b>0,7</b>	<b>1,5</b>	<b>17,6</b>	<b>133,8</b>	<b>157,9</b>

(1) Las cifras de 2000 hasta 2006 son definitivas, 2007 y 2008 provisionales; su reproceso se realiza conforme a la recepción de documentos fuente de las operaciones de comercio exterior. Las importaciones excluyen ajustes de Balanza de Pagos. Su reproceso se realiza conforme a la recepción de documentos fuente de las operaciones de comercio exterior. (2) Incluye Puerto Rico.

FUENTE: Exportaciones, Formulario Único de Exportación y Documento Aduanero Único. Importaciones: Documento Aduanero Único.

### 3.1.5 EXPORTACIONES MENSUALES POR CONTINENTE, ÁREA ECONÓMICA Y PAÍS (1)

Millones de dólares FOB

	2008 (2)	2009	2009												2010		
	Ene-Dic	Ene-Dic	Ene-Ene.	Ene.	Feb.	Mar.	Abr.	May.	Jun.	Jul.	Ago.	Sep.	Oct.	Nov.	Dic.	Ene-Ene.	Ene.
TOTAL GENERAL	18.510,7	13.796,6	873,4	873,4	799,7	990,6	1.016,5	1.112,9	1.166,6	1.229,3	1.355,5	1.205,9	1.359,0	1.241,1	1.446,2	1.291,7	1.291,7
AMERICA	15.067,8	10.507,4	622,3	622,3	558,5	706,5	758,2	807,6	915,3	924,6	1.097,9	930,6	1.055,8	966,1	1.164,0	995,5	995,5
ESTADOS UNIDOS (3)	8.379,6	4.618,2	307,8	307,8	296,6	362,1	363,4	414,4	438,4	420,6	443,8	347,9	371,3	361,5	490,5	377,0	377,0
MERCADO COMUN CENTROAMERICANO	743,6	513,0	27,2	27,2	17,2	13,3	39,9	37,5	60,9	30,1	46,0	62,9	93,1	67,3	17,4	3,0	3,0
ASOC. LATINOAMERICANA DE INTEGRACION	4.945,6	3.288,8	187,8	187,8	180,9	209,6	225,2	225,0	262,3	320,8	357,4	317,6	328,7	329,0	344,5	370,7	370,7
Argentina	91,4	99,3	7,3	7,3	5,6	8,6	6,5	5,6	5,4	8,5	8,8	11,2	10,6	10,6	10,6	10,8	10,8
Brasil	45,2	39,8	2,1	2,1	1,5	2,6	2,9	3,3	4,1	2,4	2,4	3,6	4,4	5,3	5,3	5,2	5,2
Chile	1.503,4	898,8	35,3	35,3	37,4	26,1	58,9	30,1	80,5	115,8	115,6	114,0	86,6	101,0	97,7	37,2	37,2
México	87,5	70,4	1,8	1,8	4,7	7,6	10,3	4,5	9,3	5,3	7,9	7,0	4,0	6,0	2,1	3,7	3,7
Otros países	20,6	8,1	1,3	1,3	0,1	0,9	0,5	0,6	0,5	0,5	0,7	0,9	0,6	0,8	0,6	0,8	0,8
COMUNIDAD ANDINA	3.197,6	2.162,0	139,1	139,1	131,1	162,5	145,3	179,7	162,0	187,4	221,6	180,0	221,4	204,5	227,4	311,7	311,7
Bolivia	21,6	10,5	0,5	0,5	0,6	1,4	1,0	0,9	0,9	1,0	0,6	0,8	1,2	1,0	0,8	0,3	0,3
Colombia	775,3	675,9	56,0	56,0	51,1	60,2	49,3	48,1	54,8	78,8	64,4	57,5	50,2	54,1	51,4	55,0	55,0
Perú	1.702,4	936,5	44,0	44,0	40,5	59,5	65,1	91,8	61,3	60,2	113,0	71,9	97,8	99,2	132,2	145,3	145,3
Venezuela	698,4	539,2	38,7	38,7	38,9	41,4	30,0	39,0	45,0	47,3	43,5	49,9	72,2	50,3	43,0	97,3	97,3
RESTO DE AMERICA	999,0	2.087,4	99,4	99,4	63,8	121,4	129,6	130,7	153,7	153,1	250,8	202,2	262,7	208,3	311,6	244,8	244,8
EUROPA	2.725,2	2.817,6	228,7	228,7	215,7	253,5	229,6	242,3	214,2	225,0	216,0	240,2	262,3	242,0	248,1	267,3	267,3
UNION EUROPEA	2.080,0	2.064,2	174,4	174,4	161,4	184,8	169,8	176,1	155,0	163,9	164,6	181,6	194,8	157,6	180,1	195,4	195,4
Bélgica y Luxemburgo	196,2	189,4	17,2	17,2	17,2	16,0	16,6	19,3	13,2	14,5	13,9	13,0	16,2	14,9	17,5	18,3	18,3
Francia	154,7	142,9	9,7	9,7	11,7	10,5	9,8	10,2	13,1	13,6	10,8	12,8	17,1	11,8	11,9	12,9	12,9
Holanda	250,4	301,2	32,2	32,2	21,7	29,3	23,4	19,9	22,6	21,2	24,3	29,2	29,5	25,1	23,0	36,2	36,2
Italia	510,3	576,3	48,4	48,4	48,7	58,1	47,0	48,6	38,0	47,0	47,2	46,1	52,8	40,5	54,0	61,9	61,9
Reino Unido	153,2	98,1	7,3	7,3	5,1	5,5	7,8	13,7	9,8	10,0	9,4	7,2	8,5	7,2	6,6	7,0	7,0
Alemania	300,0	324,7	28,2	28,2	22,9	21,3	26,9	26,3	19,6	20,4	23,7	39,0	31,2	28,1	37,1	29,4	29,4
España	418,4	316,2	21,4	21,4	23,4	33,2	29,9	27,4	31,8	27,8	24,9	25,5	28,0	22,6	20,3	18,7	18,7
Otros países	96,9	107,7	10,1	10,1	10,7	11,0	8,5	10,8	6,9	9,3	10,5	8,8	11,4	7,5	9,7	11,1	11,1
ASOC. EUROPEA DE LIBRE COMERCIO	39,4	51,5	7,3	7,3	1,6	2,8	4,6	3,3	5,6	3,1	3,6	4,6	4,4	5,2	5,2	5,6	5,6
RESTO DE EUROPA	605,7	707,4	47,0	47,0	52,7	65,9	55,1	62,8	53,6	58,1	49,5	55,7	65,1	79,2	62,8	66,4	66,4
ASIA	625,6	337,9	12,9	12,9	16,9	21,6	20,2	53,8	21,4	67,3	27,0	22,9	25,9	21,9	26,2	21,6	21,6
Taiwán	19,5	17,8	0,8	0,8	1,5	1,5	2,2	1,3	1,1	2,0	1,4	2,1	1,0	1,7	1,3	1,2	1,2
Japón	102,1	109,1	6,8	6,8	10,5	11,1	8,6	9,2	9,5	8,6	9,5	8,6	10,2	8,3	8,2	11,2	11,2
Otros países	504,0	211,1	5,3	5,3	4,9	9,0	9,4	43,3	10,8	56,7	16,1	12,1	14,7	11,9	16,8	9,2	9,2
AFRICA	17,6	16,0	1,0	1,0	0,7	1,8	1,0	2,1	0,7	1,4	1,6	0,8	1,8	1,5	1,7	1,4	1,4
OCEANIA	17,2	21,7	1,1	1,1	0,8	1,5	1,9	1,6	1,5	1,8	1,9	2,3	3,2	1,9	2,0	2,3	2,3
OTROS PAISES NEP	57,3	96,0	7,4	7,4	7,1	5,7	5,7	5,5	13,4	9,1	11,1	9,1	10,0	7,6	4,1	3,7	3,7

(1) Las cifras de 2006 son definitivas, 2007 y 2008 provisionales; su reproceso se realiza conforme a la recepción de documentos fuente de las operaciones de comercio exterior. (2) Incluye estimaciones por subregistro de documentos. (3) Incluye Puerto Rico.

FUENTE: Formulario Único de Exportación y Documento Aduanero Único.

### 3.1.6 IMPORTACIONES POR USO O DESTINO ECONÓMICO (1)

Miles de dólares FOB

Período	TOTAL IMPORTA- CIONES	BIENES DE CONSUMO			Combustibles y lubricantes (2)	MATERIAS PRIMAS				BIENES DE CAPITAL				Diversos
		Total	No duraderos	Duraderos		Total	Agrícolas	Industriales	Materiales de construcción	Total	Agrícolas	Industriales	Equipos de transporte	
	a=b+c+f+j+n	b=c+d	c	d	e	f=g+h+i	g	h	i	j=k+l+m	k	l	m	n
2003	6.228.312	1.764.704	1.008.022	756.682	732.792	2.027.650	258.021	1.603.552	166.078	1.702.524	33.833	1.124.229	544.462	641
2004	7.554.615	2.048.330	1.188.528	859.802	995.063	2.565.767	339.831	2.038.495	187.441	1.944.289	36.060	1.280.415	627.814	1.166
2005	9.549.362	2.337.268	1.338.572	998.696	1.714.973	2.934.859	347.446	2.317.930	269.483	2.557.048	41.557	1.629.672	885.819	5.213
2006	11.266.019	2.584.995	1.493.821	1.091.174	2.380.875	3.469.307	380.452	2.753.881	334.974	2.829.427	43.417	1.712.317	1.073.692	1.414
2007	12.895.241	2.901.330	1.793.639	1.107.632	2.578.324	4.093.484	495.943	3.228.223	369.317	3.319.344	51.642	2.036.593	1.231.109	2.759
2008	17.415.350	3.852.039	2.354.729	1.497.310	3.217.461	5.831.360	782.762	4.587.276	461.323	4.501.472	86.532	2.846.164	1.568.776	13.017
2009	14.072.103	3.070.286	1.892.024	1.178.263	2.333.800	4.674.920	615.231	3.557.588	502.100	3.926.655	90.182	2.626.831	1.209.642	66.443
<b>2007</b> Enero - enero	1.001.020	197.909	120.160	77.748	119.364	381.213	48.750	296.257	36.207	302.367	3.677	193.205	105.485	166
Febrero	795.879	185.002	109.805	75.197	125.104	269.209	25.373	221.859	21.977	216.373	2.836	131.166	82.372	191
Marzo	1.067.117	216.608	131.456	85.152	232.724	346.157	43.385	262.943	39.829	271.350	3.918	177.286	90.146	277
Abril	897.021	207.621	127.425	80.196	133.105	307.277	47.076	225.950	34.251	248.759	3.824	158.909	86.027	258
Mayo	1.089.274	237.758	151.435	86.323	249.810	334.972	41.891	257.822	35.259	266.447	3.158	167.578	95.711	287
Junio	956.646	219.750	139.414	80.335	219.703	292.471	25.125	242.271	25.075	224.643	4.253	129.285	91.105	79
Julio	1.102.592	241.993	151.869	90.124	241.486	345.144	36.557	280.742	27.845	273.657	4.815	178.402	90.440	311
Agosto	1.067.549	256.250	164.720	91.530	167.286	377.774	42.047	302.771	32.956	266.113	5.315	157.119	103.679	126
Septiembre	1.124.210	235.431	145.107	90.324	299.796	335.910	38.108	267.782	30.020	252.873	5.098	153.623	94.153	199
Octubre	1.302.589	293.880	184.630	109.249	310.462	381.039	39.207	304.201	37.630	316.879	5.942	187.627	123.310	329
Noviembre	1.302.794	320.486	200.568	119.918	284.957	395.761	64.358	305.447	25.956	301.281	3.853	194.460	102.967	309
Diciembre	1.188.551	288.643	167.108	121.535	194.526	326.556	44.066	260.179	22.311	378.601	4.953	207.933	165.715	225
<b>2008</b> Enero - enero	1.220.721	260.781	165.240	95.541	204.422	445.268	77.989	335.061	32.218	310.092	5.997	192.202	111.894	157
Enero	1.220.721	260.781	165.240	95.541	204.422	445.268	77.989	335.061	32.218	310.092	5.997	192.202	111.894	157
Febrero	1.032.001	214.235	138.348	75.887	197.308	343.420	17.693	301.041	24.686	276.766	3.305	168.271	105.190	273
Marzo	1.221.917	288.128	185.526	102.602	212.751	412.441	74.605	301.616	36.220	308.411	5.447	191.124	111.841	186
Abril	1.352.453	314.680	199.585	115.095	205.578	484.917	67.387	395.837	21.692	347.005	6.346	214.110	126.549	272
Mayo	1.259.500	309.303	189.714	119.589	161.580	444.127	66.307	351.496	26.324	344.255	4.298	227.327	112.630	235
Junio	1.602.337	306.086	187.900	118.186	416.849	521.392	74.456	417.145	29.791	357.781	8.684	228.721	120.376	229
Julio	1.651.152	351.427	209.520	141.906	355.550	542.960	102.015	397.385	43.560	400.424	7.826	249.647	142.951	792
Agosto	1.614.500	325.925	202.945	122.980	430.415	506.776	64.045	408.322	34.408	349.736	8.631	227.307	113.799	1.648
Septiembre	1.749.241	361.932	215.036	146.896	353.944	597.266	66.127	478.839	52.300	435.767	9.593	284.711	141.463	332
Octubre	1.803.853	400.395	248.813	151.583	299.621	608.696	64.172	480.788	63.736	493.258	9.798	295.007	188.453	1.882
Noviembre	1.451.829	380.379	217.204	163.176	148.851	484.432	44.325	397.956	42.151	433.419	8.935	293.480	131.003	4.749
Diciembre	1.455.846	338.768	194.899	143.869	230.592	439.666	63.640	321.790	54.236	444.559	7.672	274.258	162.628	2.261
<b>2009</b> Enero - enero	1.276.514	306.778	180.652	126.126	180.176	405.699	42.091	327.931	35.677	381.208	11.405	259.935	109.868	2.653
Enero	1.276.514	306.778	180.652	126.126	180.176	405.699	42.091	327.931	35.677	381.208	11.405	259.935	109.868	2.653
Febrero	1.022.491	223.282	143.073	80.208	141.763	347.368	31.466	287.611	28.291	308.076	6.039	185.360	116.678	2.002
Marzo	1.117.786	231.248	142.554	88.694	138.292	402.020	53.209	309.057	39.755	342.761	8.653	224.513	109.595	3.464
Abril	1.009.055	214.684	135.388	79.297	146.093	340.558	44.473	267.939	28.146	305.517	5.461	192.241	107.814	2.202
Mayo	1.120.673	228.313	151.881	76.431	175.058	399.580	60.847	270.308	68.425	315.339	9.345	206.330	99.665	2.383
Junio	1.045.059	239.557	146.436	93.121	116.533	365.844	52.841	271.673	41.330	319.787	8.551	221.730	89.506	3.338
Julio	1.153.454	254.264	166.331	87.932	197.982	393.941	48.669	308.984	36.287	303.560	6.528	201.081	95.951	3.708
Agosto	1.088.192	238.187	156.331	81.856	180.655	361.000	48.004	273.842	39.154	303.976	7.366	211.971	84.639	4.374
Septiembre	1.249.427	281.354	182.635	98.719	245.292	405.324	57.072	288.349	59.903	311.083	5.746	215.252	90.085	6.374
Octubre	1.274.484	277.407	164.167	113.240	271.232	412.981	48.827	322.853	41.300	307.349	5.223	216.437	85.689	5.516
Noviembre	1.284.887	277.674	154.354	123.320	232.336	410.362	62.923	312.150	35.289	345.283	8.489	239.000	97.794	19.232
Diciembre	1.430.081	297.539	168.220	129.319	308.386	430.242	64.808	316.891	48.543	382.716	7.375	252.981	122.360	11.197
<b>2010</b> Enero - enero	1.309.605	245.787	134.170	111.617	256.793	443.051	53.723	326.886	62.443	355.685	6.955	230.360	118.370	8.289
Enero	1.309.605	245.787	134.170	111.617	256.793	443.051	53.723	326.886	62.443	355.685	6.955	230.360	118.370	8.289

(1) Las cifras de 2001 hasta 2006 son definitivas, 2007 y 2008 provisionales; su reproceso se realiza conforme a la recepción de documentos fuente de las operaciones de comercio exterior. Excluye ajustes de Balanza de Pagos.

(2) En el año 2007, se registran las importaciones de derivados efectuadas por Petroecuador de acuerdo a la información proporcionada por la Gerencia de Comercio Internacional de esa Empresa.

FUENTE: Documento Aduanero Único.

### 3.1.6a IMPORTACIONES POR USO O DESTINO ECONÓMICO (1)

#### Tasas de variación anual

Período	TOTAL IMPORTA- CIONES	BIENES DE CONSUMO			Combusti- bles y lubricantes	MATERIAS PRIMAS				BIENES DE CAPITAL				Diversos
		Total	No durade- ros	Durade- ros		Total	Agrícolas	Industria- les	Materiales de construcción	Total	Agrícolas	Industria- les	Equipos de Trans- porte	
2003	4,62	4,61	11,01	-2,85	215,30	-4,02	7,73	3,21	-48,02	-11,32	14,92	-3,47	-24,98	-62,13
2004	21,29	16,07	17,91	13,63	35,79	26,54	31,71	27,12	12,86	14,20	6,58	13,89	15,31	81,93
2005	26,40	14,11	12,62	16,15	72,35	14,39	2,24	13,71	43,77	31,52	15,24	27,28	41,10	347,15
2006	17,98	10,60	11,60	9,26	38,83	18,21	9,50	18,81	24,30	10,65	4,48	5,07	21,21	-72,87
2007	14,46	12,24	20,07	1,51	8,29	17,99	30,36	17,22	10,25	17,32	18,94	18,94	14,66	95,07
2008	35,05	32,77	31,28	35,18	24,79	42,45	57,83	42,10	24,91	35,61	67,56	39,75	27,43	371,83
2009	-19,20	-20,29	-19,65	-21,31	-27,46	-19,83	-21,40	-22,45	8,84	-12,77	4,22	-7,71	-22,89	410,43
<b>2007</b>														
Enero - enero	21,20	10,05	13,63	4,94	-20,40	42,20	80,03	40,06	22,80	32,65	28,32	35,12	28,51	55,15
Febrero	12,28	21,58	27,91	13,38	-28,61	23,96	13,36	33,24	-22,30	31,77	95,98	17,88	59,98	239,69
Marzo	7,96	0,21	4,96	-6,33	51,05	8,06	28,04	-0,24	74,24	-8,88	14,95	7,35	-30,25	253,21
Abril	5,46	3,54	16,29	-11,82	-22,49	20,31	30,96	11,92	94,98	11,65	-38,21	13,99	11,43	88,82
Mayo	7,28	6,55	19,08	-10,06	-6,68	16,91	24,49	15,53	18,70	12,03	-20,91	14,17	9,91	127,34
Junio	9,57	-3,26	3,34	-12,91	102,92	5,95	-9,90	10,22	-11,52	-14,11	-6,30	-6,50	-23,26	10,81
Julio	13,60	14,28	27,26	-2,48	-14,29	32,99	35,98	35,56	9,06	25,80	88,15	39,56	3,78	274,95
Agosto	7,04	5,67	17,92	-10,97	-23,07	25,40	16,78	25,46	37,79	12,78	41,32	10,84	14,63	5,88
Septiembre	7,32	7,03	10,91	1,34	15,33	1,26	30,21	3,43	-31,06	7,22	18,81	4,29	11,74	250,20
Octubre	20,34	19,94	26,56	10,20	38,33	5,48	42,30	-0,97	41,85	25,92	73,56	18,19	37,82	360,40
Noviembre	31,99	22,85	34,37	7,45	60,87	34,73	78,04	34,41	-14,47	18,15	0,17	26,44	5,76	6,54
Diciembre	29,34	40,17	38,87	42,00	0,68	9,47	0,68	15,29	-22,69	71,09	60,06	49,60	109,24	3,44
<b>2008</b>														
Enero - enero	21,95	31,77	37,52	22,88	71,26	16,80	59,98	13,10	-11,02	2,55	63,09	-0,52	6,08	-5,52
Enero	21,95	31,77	37,52	22,88	71,26	16,80	59,98	13,10	-11,02	2,55	63,09	-0,52	6,08	-5,52
Febrero	29,67	15,80	25,99	0,92	57,72	27,57	-30,27	35,69	12,33	27,91	16,56	28,29	27,70	43,35
Marzo	14,51	33,02	41,13	20,49	-8,58	19,15	71,96	14,71	-9,06	13,66	39,02	7,81	24,07	-32,91
Abril	50,77	51,56	56,63	43,52	54,45	57,81	43,15	75,19	-36,67	39,49	65,96	34,74	47,10	5,48
Mayo	15,63	30,09	25,28	38,54	-35,32	32,59	58,28	36,33	-25,34	29,20	36,10	35,65	17,68	-18,15
Junio	67,50	39,29	34,78	47,12	89,73	78,27	196,34	72,18	18,81	59,27	104,16	76,91	32,13	188,29
Julio	49,75	45,22	37,96	57,46	47,23	57,31	179,06	41,55	56,44	46,32	62,56	39,93	58,06	154,24
Agosto	51,23	27,19	23,21	34,36	157,29	34,15	52,32	34,86	4,41	31,42	62,38	44,67	9,76	1.211,52
Septiembre	55,60	53,73	48,19	62,63	18,06	77,81	73,53	78,82	74,21	72,33	88,16	85,33	50,25	66,65
Octubre	38,48	36,24	34,76	38,75	-3,49	59,75	63,67	58,05	69,37	55,66	64,90	57,23	52,83	471,63
Noviembre	11,44	18,69	8,29	36,07	-47,76	22,41	-31,13	30,29	62,39	43,86	131,90	50,92	27,23	1.437,68
Diciembre	22,49	17,37	16,63	18,38	18,54	34,64	44,42	23,68	143,09	17,42	54,90	31,90	-1,86	905,18
<b>2009</b>														
Enero - enero	4,57	17,64	9,33	32,01	-11,86	-8,89	-46,03	-2,13	10,74	22,93	90,19	35,24	-1,81	1.586,91
Enero	4,57	17,64	9,33	32,01	-11,86	-8,89	-46,03	-2,13	10,74	22,93	90,19	35,24	-1,81	1.586,91
Febrero	-0,92	4,22	3,42	5,69	-28,15	1,15	77,85	-4,46	14,60	11,31	82,70	10,16	10,92	633,24
Marzo	-8,52	-19,74	-23,16	-13,56	-35,00	-2,53	-28,68	2,47	9,76	11,14	58,87	17,47	-2,01	1.762,94
Abril	-25,39	-31,78	-32,17	-31,10	-28,94	-29,77	-34,00	-32,31	29,75	-11,96	-13,94	-10,21	-14,80	708,22
Mayo	-11,02	-26,18	-19,94	-36,09	8,34	-10,03	-8,23	-23,10	159,93	-8,40	117,40	-9,24	-11,51	912,70
Junio	-34,78	-21,74	-22,07	-21,21	-72,04	-29,83	-29,03	-34,87	38,73	-10,62	-1,52	-3,06	-25,65	1.357,42
Julio	-30,14	-27,65	-20,61	-38,03	-44,32	-27,45	-52,29	-22,25	-16,69	-24,19	-16,59	-19,45	-32,88	368,44
Agosto	-32,60	-26,92	-22,97	-33,44	-58,03	-28,77	-25,05	-32,93	13,79	-13,08	-14,65	-6,75	-25,62	165,40
Septiembre	-28,57	-22,26	-15,07	-32,80	-30,70	-32,14	-13,69	-39,78	14,54	-28,61	-40,10	-24,40	-36,32	1.817,65
Octubre	-29,35	-30,72	-34,02	-25,29	-9,48	-32,15	-23,91	-32,85	-35,20	-37,69	-46,69	-26,63	-54,53	193,03
Noviembre	-11,50	-27,00	-28,94	-24,42	56,09	-15,29	41,96	-21,56	-16,28	-20,34	-4,99	-18,56	-25,35	305,01
Diciembre	-1,77	-12,17	-13,69	-10,11	33,74	-2,14	1,84	-1,52	-10,50	-13,91	-3,88	-7,76	-24,76	395,21
<b>2010</b>														
Enero - enero	2,59	-19,88	-25,73	-11,50	42,52	9,21	27,63	-0,32	75,02	-6,70	-39,02	-11,38	7,74	212,40
Enero	2,59	-19,88	-25,73	-11,50	42,52	9,21	27,63	-0,32	75,02	-6,70	-39,02	-11,38	7,74	212,40

(1) Las cifras de 2001 hasta 2006 son definitivas, 2007 y 2008 provisionales; su reproceso se realiza conforme a la recepción de documentos fuente de las operaciones de comercio exterior. Excluye ajustes de Balanza de Pagos.

(2) En el año 2007, se registran las importaciones de derivados efectuadas por Petroecuador de acuerdo a la información proporcionada por la Gerencia de Comercio Internacional de esa Empresa.

FUENTE: Documento Aduanero Único.

### 3.1.7 IMPORTACIONES POR USO O DESTINO ECONÓMICO (1)

Miles de dólares CIF

Período		TOTAL IMPORTA- CIONES	BIENES DE CONSUMO			Combustibles y lubricantes	MATERIAS PRIMAS				BIENES DE CAPITAL				Diversos
			Total	No duraderos	Duraderos		Total	Agrícolas	Industriales	Materiales de construcción	Total	Agrícolas	Industriales	Equipos de transporte	
		a=b+c+f+j+n	b=c+d	c	d	e	f=g+h+i	g	h	i	j=k+l+m	k	l	m	n
2003		6.702.741	1.875.382	1.071.321	804.061	809.871	2.221.492	288.572	1.745.779	187.141	1.795.161	36.807	1.181.321	577.033	836
2004		8.226.264	2.191.384	1.267.853	923.530	1.138.417	2.839.523	392.073	2.237.143	210.307	2.055.475	38.834	1.349.980	666.662	1.465
2005		10.286.884	2.511.641	1.433.789	1.077.852	1.814.605	3.241.816	401.107	2.540.026	300.683	2.713.118	44.945	1.719.991	948.183	5.704
2006		12.113.560	2.763.979	1.589.578	1.174.401	2.541.334	3.804.389	433.067	2.993.538	377.785	3.002.127	46.686	1.810.799	1.144.642	1.731
2007		13.893.462	3.099.181	1.904.103	1.195.078	2.765.289	4.514.037	580.098	3.514.611	419.328	3.511.785	55.700	2.139.094	1.316.991	3.169
2008		18.685.546	4.113.632	2.498.743	1.614.889	3.391.624	6.397.490	886.770	4.988.240	522.480	4.767.665	92.932	2.991.192	1.683.541	15.135
2009		15.093.163	3.240.133	1.984.923	1.255.211	2.639.419	5.021.131	670.209	3.803.673	547.249	4.120.143	95.774	2.740.348	1.284.022	72.337
2007	Enero - enero	1.082.108	210.911	127.114	83.797	130.877	420.820	56.636	323.229	40.955	319.317	3.926	201.953	113.438	183
	Febrero	860.378	197.380	116.717	80.664	138.760	294.348	27.973	241.788	24.587	229.653	3.025	137.654	88.975	236
	Marzo	1.151.917	230.693	139.052	91.641	252.082	380.822	48.972	286.336	45.515	287.984	4.226	186.940	96.818	336
	Abril	965.769	220.914	134.942	85.972	143.392	338.411	54.244	244.170	39.997	262.745	4.053	166.002	92.690	307
	Mayo	1.168.888	252.810	160.186	92.624	267.161	367.504	49.144	277.699	40.661	281.092	3.390	175.106	102.596	323
	Junio	1.026.002	234.587	147.917	86.670	233.066	319.312	29.149	262.007	28.156	238.939	4.557	137.495	96.887	99
	Julio	1.189.623	259.331	161.706	97.625	260.294	377.276	43.228	302.421	31.627	292.379	5.208	190.170	97.001	342
	Agosto	1.155.837	274.404	175.116	99.288	182.291	416.564	50.873	329.011	36.680	282.420	5.742	165.404	111.273	159
	Septiembre	1.210.383	252.684	154.789	97.895	322.174	368.398	43.193	290.689	34.515	266.905	5.530	160.561	100.813	222
	Octubre	1.401.467	314.474	195.917	118.557	330.324	421.293	46.810	332.755	41.727	335.017	6.432	196.083	132.502	358
	Noviembre	1.408.264	343.045	213.564	129.481	298.947	446.413	78.994	337.487	29.931	319.512	4.204	203.940	111.368	347
	Diciembre	1.272.828	307.948	177.084	130.864	205.921	362.877	50.883	287.018	24.976	395.823	5.406	217.787	172.630	258
2008	Enero - enero	1.322.949	278.851	175.459	103.392	215.920	499.800	92.507	370.112	37.180	328.192	6.354	201.842	119.996	187
	Enero	1.322.949	278.851	175.459	103.392	215.920	499.800	92.507	370.112	37.180	328.192	6.354	201.842	119.996	187
	Febrero	1.111.840	228.584	146.682	81.902	208.522	381.586	19.000	335.004	27.582	292.845	3.550	176.787	112.508	304
	Marzo	1.311.712	305.952	196.039	109.913	224.302	454.790	86.342	327.713	40.735	326.447	5.833	200.315	120.298	221
	Abril	1.444.680	334.494	210.775	123.720	214.159	529.129	76.611	428.323	24.194	366.601	6.836	223.752	136.013	297
	Mayo	1.348.131	330.263	201.085	129.178	168.961	483.489	74.529	379.544	29.416	365.145	4.606	238.957	121.582	274
	Junio	1.715.087	325.740	198.401	127.339	438.544	572.507	86.158	453.015	33.333	378.032	9.279	239.539	129.213	264
	Julio	1.769.123	374.749	222.510	152.238	371.715	597.434	117.973	428.783	50.678	424.398	8.468	262.160	153.770	827
	Agosto	1.729.395	349.627	216.841	132.786	452.701	553.656	71.341	443.580	38.735	371.702	9.229	239.118	123.355	1.709
	Septiembre	1.875.096	387.574	228.367	159.206	370.052	653.815	73.759	522.084	57.972	463.280	10.234	300.961	152.084	376
	Octubre	1.938.594	430.388	266.605	163.783	319.233	663.941	70.897	519.586	73.457	522.719	10.623	311.513	200.583	2.313
	Noviembre	1.555.577	405.311	229.499	175.812	160.777	525.879	47.888	430.698	47.293	457.966	9.629	308.038	140.299	5.644
Diciembre	1.563.362	362.100	206.481	155.619	246.739	481.465	69.763	349.797	61.905	470.339	8.291	288.208	173.840	2.719	
2009	Enero - enero	1.368.893	326.045	189.782	136.264	199.292	438.554	44.704	353.026	40.824	401.924	12.210	272.581	117.133	3.077
	Enero	1.368.893	326.045	189.782	136.264	199.292	438.554	44.704	353.026	40.824	401.924	12.210	272.581	117.133	3.077
	Febrero	1.096.638	235.744	149.685	86.059	159.821	373.641	33.623	308.849	31.169	325.161	6.446	194.345	124.370	2.271
	Marzo	1.203.253	244.887	150.001	94.886	162.026	432.304	57.307	332.011	42.986	360.098	9.096	233.785	117.217	3.938
	Abril	1.076.407	225.795	141.950	83.844	162.231	365.394	48.519	286.007	30.868	320.440	5.791	199.850	114.798	2.547
	Mayo	1.198.528	240.221	159.169	81.052	198.693	426.405	66.244	288.554	71.608	330.524	9.805	214.972	105.748	2.684
	Junio	1.112.801	252.202	153.384	98.818	130.166	391.853	58.225	288.427	45.201	334.805	9.074	231.064	94.667	3.775
	Julio	1.231.231	266.720	174.144	92.576	221.499	420.978	52.441	329.123	39.414	317.805	6.900	209.714	101.190	4.230
	Agosto	1.181.749	250.003	163.381	86.622	221.538	387.572	53.017	292.428	42.127	317.766	7.736	220.720	89.310	4.870
	Septiembre	1.331.729	295.852	190.972	104.880	269.252	433.868	62.698	306.756	64.414	325.754	6.204	224.151	95.398	7.003
	Octubre	1.369.933	293.730	173.017	120.713	304.227	442.613	52.824	344.265	45.524	323.217	5.569	226.831	90.817	6.146
	Noviembre	1.379.842	294.248	162.493	131.756	262.579	441.361	69.630	333.469	38.262	361.711	8.945	248.857	103.909	19.941
Diciembre	1.542.161	314.685	176.944	137.742	348.095	466.586	70.977	340.757	54.852	400.939	7.998	263.477	129.464	11.855	
2010	Enero - enero	1.410.126	260.182	140.759	119.423	287.626	479.261	58.631	354.380	66.250	373.887	7.447	239.880	126.560	9.170
	Enero	1.410.126	260.182	140.759	119.423	287.626	479.261	58.631	354.380	66.250	373.887	7.447	239.880	126.560	9.170

(1) Las cifras de 2001 hasta 2006 son definitivas, 2007 y 2008 provisionales; su reproceso se realiza conforme a la recepción de documentos fuente de las operaciones de comercio exterior. Excluye ajustes de Balanza de Pagos.

(2) En el año 2007, se registran las importaciones de derivados efectuadas por Petroecuador de acuerdo a la información proporcionada por la Gerencia de Comercio Internacional de esa Empresa.

FUENTE: Documento Aduanero Único.



### 3.1.8 IMPORTACIONES MENSUALES POR CONTINENTE, ÁREA ECONÓMICA Y PAÍS (1)

Millones de dólares FOB

	2008	2009	2009													2010	
	Ene-Dic	Ene-Dic	Ene-Ene.	Ene.	Feb.	Mar.	Abr.	May.	Jun.	Jul.	Ago.	Sep.	Oct.	Nov.	Dic.	Ene-Ene.	Ene.
TOTAL GENERAL	17.415,2	14.072,1	1.276,5	1.276,5	1.022,5	1.117,8	1.009,1	1.120,7	1.045,0	1.153,5	1.088,1	1.249,4	1.274,5	1.284,9	1.430,1	1.309,5	1.309,5
AMERICA	11.471,9	9.452,6	788,6	788,6	664,4	718,7	677,6	768,3	714,7	740,0	722,9	804,9	917,0	896,0	1.039,5	922,4	922,4
ESTADOS UNIDOS (2)	3.321,1	3.579,7	317,6	317,6	250,1	281,3	252,8	301,0	270,6	269,1	236,0	263,3	317,9	369,6	450,4	401,0	401,0
MERCADO COMUN CENTRO-AMERICANO	50,1	38,7	3,5	3,5	2,4	4,4	2,6	2,3	3,4	3,1	3,2	2,9	3,9	3,6	3,4	2,7	2,7
ASOC. LATINOAMERICANA DE INTEGRACION	7.254,1	5.187,1	408,4	408,4	352,4	397,8	347,1	414,7	373,5	417,3	436,4	491,9	541,6	473,8	532,3	480,4	480,4
Argentina	529,5	461,8	32,9	32,9	18,5	47,2	25,2	76,2	30,4	38,5	40,5	51,5	50,1	26,5	24,3	51,7	51,7
Brasil	840,5	632,3	60,9	60,9	41,3	53,4	39,7	48,3	46,4	45,9	51,8	56,2	54,8	60,8	72,8	66,6	66,6
Chile	542,2	469,2	37,1	37,1	28,7	40,1	38,1	39,3	52,0	41,7	43,0	39,1	38,7	34,5	36,8	41,9	41,9
México	620,5	530,3	64,5	64,5	33,3	42,5	38,4	31,2	42,7	42,6	41,8	61,2	33,1	40,2	58,7	55,7	55,7
Otros países	47,7	52,2	6,2	6,2	3,1	4,5	5,4	5,5	3,3	6,5	3,3	3,9	3,7	3,1	3,6	2,9	2,9
COMUNIDAD ANDINA	4.673,6	3.039,0	206,8	206,8	227,6	210,0	200,3	214,1	198,6	239,9	255,8	280,0	361,2	308,5	336,1	261,7	261,7
Bolivia	16,7	11,3	0,5	0,5	3,0	0,1	0,6	0,4	0,4	0,3	0,5	0,3	3,2	0,9	1,1	0,9	0,9
Colombia	1.727,0	1.485,2	108,0	108,0	123,2	125,3	106,1	130,1	116,1	133,8	112,6	118,2	146,4	120,8	144,5	109,7	109,7
Perú	534,6	628,4	45,2	45,2	41,1	47,3	51,5	50,4	48,3	46,7	49,7	61,2	49,7	48,4	88,8	45,1	45,1
Venezuela	2.395,2	914,2	53,1	53,1	60,3	37,3	42,0	33,2	33,8	59,0	93,0	100,4	162,0	138,4	101,7	106,0	106,0
RESTO DE AMERICA	846,4	647,2	59,0	59,0	59,5	35,2	75,2	50,4	67,1	50,6	47,3	46,7	53,6	49,1	53,4	38,3	38,3
EUROPA	1.740,5	1.610,9	161,5	161,5	119,8	143,9	133,3	121,8	113,8	152,3	131,4	169,6	120,9	131,3	111,4	122,3	122,3
UNION EUROPEA	1.476,0	1.447,6	139,5	139,5	98,7	129,8	126,5	103,7	103,9	133,9	123,2	161,9	110,7	116,2	99,7	110,7	110,7
Bélgica y Luxemburgo	193,6	185,7	17,1	17,1	11,8	13,0	23,0	11,5	10,2	27,4	17,4	12,1	17,6	12,0	12,6	10,8	10,8
Francia	84,1	92,6	8,4	8,4	2,3	5,7	6,7	4,4	5,4	5,4	6,0	26,8	5,2	11,0	5,2	5,6	5,6
Holanda	130,9	145,1	19,2	19,2	20,4	7,2	6,8	8,2	11,0	5,4	15,1	28,7	8,9	9,6	4,9	10,8	10,8
Italia	189,8	205,4	21,5	21,5	12,8	13,2	13,6	14,2	12,5	16,1	14,4	37,4	16,5	14,2	19,1	17,2	17,2
Reino Unido	69,0	104,1	10,3	10,3	2,6	4,3	5,5	20,2	4,2	27,7	4,7	4,7	6,5	6,7	6,7	4,1	4,1
Alemania	354,3	365,2	37,4	37,4	30,4	31,5	24,2	23,1	31,6	26,6	41,3	24,8	34,5	30,6	29,4	41,8	41,8
España	205,9	157,3	16,2	16,2	10,8	11,9	10,4	12,0	12,7	13,8	13,8	15,0	12,9	14,6	13,3	13,4	13,4
Otros países	248,4	191,9	9,4	9,4	7,5	43,0	36,3	10,3	16,4	11,5	10,5	12,4	8,6	17,4	8,4	7,0	7,0
ASOC.EUROPEA DE LIBRE COMERCIO	83,4	84,8	7,3	7,3	5,8	5,6	5,3	5,8	8,9	13,2	6,5	6,4	5,6	5,8	8,7	6,1	6,1
RESTO DE EUROPA	181,0	78,5	14,8	14,8	15,3	8,5	1,5	12,3	0,9	5,3	1,7	1,3	4,6	9,3	3,0	5,5	5,5
ASIA	3.904,3	2.725,5	291,5	291,5	218,9	236,0	183,5	215,2	199,1	225,6	212,1	221,0	215,9	244,8	261,8	260,4	260,4
Taiwán	158,7	116,5	9,5	9,5	6,9	7,8	9,3	8,4	12,1	11,0	10,6	9,4	11,0	9,3	11,2	10,8	10,8
Japón	716,7	523,2	49,1	49,1	70,0	57,1	43,0	33,7	45,7	41,2	27,3	32,6	30,0	46,7	46,8	51,1	51,1
Otros países	3.028,9	2.085,8	233,0	233,0	142,0	171,1	131,2	173,2	141,3	173,4	174,2	179,0	174,9	188,9	203,8	198,5	198,5
AFRICA	145,0	114,3	16,4	16,4	0,3	12,2	7,1	5,0	7,5	24,9	9,1	28,3	0,4	2,4	0,6	0,4	0,4
OCEANIA	23,1	17,4	0,4	0,4	6,1	0,3	0,3	0,2	0,3	0,7	0,6	6,4	1,8	0,3	0,2	0,8	0,8
OTROS PAISES NEP.	130,4	151,4	18,1	18,1	13,1	6,7	7,3	10,2	9,7	9,9	12,0	19,2	18,5	10,0	16,6	3,1	3,1

(1) Las cifras de 2006 son definitivas, 2007 y 2008 provisionales; su reproceso se realiza conforme a la recepción de documentos fuente de las operaciones de comercio exterior. Excluye ajustes de Balanza de Pagos.

(2) Incluye Puerto Rico.

FUENTE: Documento Aduanero Único.

### 3.1.9 IMPORTACIONES MENSUALES POR CONTINENTE, ÁREA ECONÓMICA Y PAÍS (1)

Millones de dólares CIF

	2008	2009	2009													2010	
	Ene-Dic	Ene-Dic	Ene-Ene.	Ene.	Feb.	Mar.	Abr.	May.	Jun.	Jul.	Ago.	Sep.	Oct.	Nov.	Dic.	Ene-Ene.	Ene.
<b>TOTAL GENERAL</b>	<b>18.685,4</b>	<b>15.093,1</b>	<b>1.368,9</b>	<b>1.368,9</b>	<b>1.096,6</b>	<b>1.203,3</b>	<b>1.076,4</b>	<b>1.198,5</b>	<b>1.112,8</b>	<b>1.231,2</b>	<b>1.181,7</b>	<b>1.331,7</b>	<b>1.369,9</b>	<b>1.379,8</b>	<b>1.542,2</b>	<b>1.410,0</b>	<b>1.410,0</b>
<b>AMERICA</b>	<b>12.188,5</b>	<b>10.110,4</b>	<b>842,5</b>	<b>842,5</b>	<b>711,1</b>	<b>769,3</b>	<b>719,2</b>	<b>822,5</b>	<b>759,5</b>	<b>784,8</b>	<b>789,1</b>	<b>850,5</b>	<b>983,3</b>	<b>958,9</b>	<b>1.119,8</b>	<b>992,5</b>	<b>992,5</b>
ESTADOS UNIDOS (2)	3.554,7	3.863,5	337,8	337,8	270,8	303,7	270,0	327,6	285,6	285,9	274,1	278,5	342,0	398,1	489,4	434,0	434,0
MERCADO COMUN CENTROAMERICANO	53,4	40,8	3,7	3,7	2,5	4,6	2,7	2,4	3,6	3,2	3,4	3,1	4,0	3,8	3,7	2,9	2,9
ASOC. LATINOAMERICANA DE INTEGRACION	7.683,5	5.525,8	438,4	438,4	374,4	424,1	368,5	439,8	397,1	442,9	462,0	520,2	581,4	506,0	571,1	514,8	514,8
Argentina	601,2	495,3	35,4	35,4	20,2	51,8	27,4	81,5	32,0	41,3	43,1	55,2	53,1	27,6	26,6	56,3	56,3
Brasil	894,3	673,5	64,8	64,8	44,3	57,1	42,4	51,6	49,6	49,0	55,2	59,7	59,0	64,0	76,7	71,1	71,1
Chile	582,6	498,8	39,7	39,7	30,7	43,2	40,6	41,9	55,8	44,3	45,7	41,2	40,6	36,3	38,8	44,1	44,1
México	656,1	562,4	69,5	69,5	34,8	45,7	40,4	33,0	46,0	44,8	43,9	64,3	34,9	42,4	62,9	58,4	58,4
Otros países	51,4	54,1	6,5	6,5	3,1	4,8	5,6	5,7	3,4	6,8	3,4	4,0	3,8	3,2	3,8	3,0	3,0
COMUNIDAD ANDINA	4.897,9	3.239,0	222,5	222,5	241,3	221,5	212,2	226,0	210,1	254,4	270,6	295,7	390,0	332,4	362,3	282,0	282,0
Bolivia	18,4	12,2	0,5	0,5	3,2	0,1	0,7	0,4	0,4	0,4	0,5	0,3	3,4	1,0	1,2	0,9	0,9
Colombia	1.791,4	1.537,9	112,6	112,6	127,6	130,1	109,6	134,5	120,3	139,2	116,7	122,3	151,1	124,9	149,1	113,5	113,5
Perú	562,4	668,9	48,2	48,2	42,9	49,4	55,2	54,4	52,3	49,6	52,2	65,0	53,3	50,6	95,8	47,1	47,1
Venezuela	2.525,7	1.020,1	61,1	61,1	67,5	41,9	46,7	36,7	37,2	65,2	101,2	108,1	182,2	155,9	116,2	120,4	120,4
RESTO DE AMERICA	897,1	680,4	62,7	62,7	63,3	36,8	78,0	52,8	73,2	52,8	49,5	48,7	55,9	51,0	55,6	40,8	40,8
<b>EUROPA</b>	<b>1.874,0</b>	<b>1.724,2</b>	<b>170,7</b>	<b>170,7</b>	<b>127,0</b>	<b>157,3</b>	<b>143,1</b>	<b>130,1</b>	<b>121,2</b>	<b>163,9</b>	<b>140,9</b>	<b>183,1</b>	<b>127,9</b>	<b>140,6</b>	<b>118,4</b>	<b>129,9</b>	<b>129,9</b>
UNION EUROPEA	1.576,6	1.545,3	146,9	146,9	104,1	142,4	135,8	109,3	110,9	142,5	132,0	175,0	116,7	124,1	105,4	117,6	117,6
Bélgica y Luxemburgo	205,5	194,2	18,0	18,0	12,2	13,7	23,7	12,1	10,8	28,4	18,1	12,8	18,4	12,7	13,4	11,5	11,5
Francia	89,8	98,6	9,0	9,0	2,5	6,0	7,0	4,6	5,7	5,7	6,3	29,3	5,5	11,6	5,5	5,9	5,9
Holanda	141,4	156,3	20,3	20,3	22,1	7,5	7,1	8,6	12,1	5,7	17,2	31,1	9,3	10,2	5,2	12,0	12,0
Italia	201,7	217,8	22,7	22,7	13,3	14,1	14,4	14,9	13,1	16,9	15,2	40,4	17,5	15,0	20,3	18,1	18,1
Reino Unido	73,1	111,2	10,7	10,7	2,8	4,6	5,8	21,2	4,5	31,0	5,0	4,9	6,8	6,9	7,0	4,3	4,3
Alemania	375,7	384,1	39,3	39,3	31,8	32,9	25,4	24,3	33,2	27,9	43,9	26,2	36,5	32,1	30,8	44,1	44,1
España	222,3	167,8	17,2	17,2	11,5	12,7	11,2	12,7	13,6	14,7	14,6	16,0	13,8	15,6	14,2	14,2	14,2
Otros países	267,0	215,3	9,9	9,9	7,9	51,1	41,3	10,8	17,9	12,1	11,8	14,3	9,0	20,1	9,1	7,4	7,4
ASOC. EUROPEA DE LIBRE COMERCIO	88,1	89,7	7,5	7,5	6,0	5,8	5,5	6,1	9,2	14,7	6,7	6,6	5,9	6,1	9,5	6,4	6,4
RESTO DE EUROPA	209,3	89,1	16,3	16,3	16,8	9,0	1,8	14,8	1,1	6,6	2,2	1,5	5,2	10,4	3,5	6,0	6,0
<b>ASIA</b>	<b>4.297,9</b>	<b>2.947,6</b>	<b>316,7</b>	<b>316,7</b>	<b>238,5</b>	<b>254,8</b>	<b>197,6</b>	<b>229,2</b>	<b>212,8</b>	<b>242,3</b>	<b>228,0</b>	<b>238,9</b>	<b>236,4</b>	<b>267,0</b>	<b>285,5</b>	<b>283,0</b>	<b>283,0</b>
Taiwán	170,7	122,9	10,2	10,2	7,3	8,3	9,7	8,7	12,5	11,4	11,1	9,9	11,7	10,0	12,2	11,6	11,6
Japón	768,6	560,1	52,7	52,7	74,8	61,0	45,5	35,6	48,5	44,0	28,9	35,0	33,4	50,0	50,9	54,4	54,4
Otros países	3.358,7	2.264,5	253,8	253,8	156,4	185,6	142,5	184,8	151,8	186,9	188,0	194,1	191,3	207,0	222,5	217,0	217,0
<b>AFRICA</b>	<b>159,2</b>	<b>134,9</b>	<b>19,9</b>	<b>19,9</b>	<b>0,4</b>	<b>14,6</b>	<b>8,5</b>	<b>6,0</b>	<b>9,0</b>	<b>29,3</b>	<b>10,7</b>	<b>32,8</b>	<b>0,5</b>	<b>2,5</b>	<b>0,7</b>	<b>0,5</b>	<b>0,5</b>
<b>OCEANIA</b>	<b>27,2</b>	<b>18,0</b>	<b>0,5</b>	<b>0,5</b>	<b>6,2</b>	<b>0,4</b>	<b>0,3</b>	<b>0,2</b>	<b>0,3</b>	<b>0,7</b>	<b>0,6</b>	<b>6,5</b>	<b>1,8</b>	<b>0,3</b>	<b>0,3</b>	<b>0,9</b>	<b>0,9</b>
<b>OTROS PAISES NEP.</b>	<b>138,6</b>	<b>157,9</b>	<b>18,7</b>	<b>18,7</b>	<b>13,5</b>	<b>7,0</b>	<b>7,7</b>	<b>10,4</b>	<b>9,9</b>	<b>10,2</b>	<b>12,4</b>	<b>19,9</b>	<b>20,1</b>	<b>10,5</b>	<b>17,5</b>	<b>3,2</b>	<b>3,2</b>

(1) Las cifras de 2006 son definitivas, 2007 y 2008 provisionales; su reproceso se realiza conforme a la recepción de documentos fuente de las operaciones de comercio exterior. Excluye ajustes de Balanza de Pagos.

(2) Incluye Puerto Rico.

FUENTE: Documento Aduanero Único.

### 3.2.1.1 BALANZA DE PAGOS ANALÍTICA (1)

Millones de dólares

Transacciones \ Período	Años (2)			Trimestres														
	2006	2007	2008	06-I	06-II	06-III	06-IV	07-I	07-II	07-III	07-IV	08-I	08-II	08-III	08-IV	09-I	09-II	09-III
<b>1 CUENTA CORRIENTE (A+B+C+D)</b>	<b>1.617,5</b>	<b>1.650,3</b>	<b>1.120,4</b>	<b>481,6</b>	<b>592,7</b>	<b>326,1</b>	<b>218,0</b>	<b>-29,2</b>	<b>477,3</b>	<b>632,9</b>	<b>569,2</b>	<b>1.270,4</b>	<b>1.327,3</b>	<b>65,3</b>	<b>-1.542,6</b>	<b>-884,0</b>	<b>105,6</b>	<b>351,3</b>
<b>A Bienes</b>	<b>1.768,4</b>	<b>1.823,0</b>	<b>1.371,3</b>	<b>576,6</b>	<b>660,2</b>	<b>334,7</b>	<b>196,9</b>	<b>97,6</b>	<b>499,3</b>	<b>640,3</b>	<b>585,9</b>	<b>1.207,5</b>	<b>1.406,3</b>	<b>170,2</b>	<b>-1.412,7</b>	<b>-729,8</b>	<b>202,4</b>	<b>279,9</b>
A1 Exportaciones	13.176,1	14.870,2	19.146,9	3.139,0	3.434,8	3.383,3	3.219,0	2.999,8	3.480,9	3.970,0	4.419,4	4.785,3	5.669,6	5.348,5	3.343,5	2.742,4	3.423,5	3.852,2
Mercancías generales	12.903,9	14.556,2	18.761,8	3.071,6	3.368,9	3.311,6	3.151,9	2.933,8	3.410,5	3.886,1	4.325,7	4.682,4	5.558,8	5.242,4	3.278,1	2.685,2	3.359,0	3.775,3
Mercancías según CAE	12.728,2	14.321,3	18.510,6	3.029,7	3.323,0	3.266,5	3.108,9	2.878,4	3.352,9	3.826,3	4.263,8	4.622,7	5.496,8	5.178,0	3.213,1	2.622,5	3.293,9	3.707,8
Petróleo y derivados	7.544,5	8.328,6	11.672,8	1.786,1	2.064,3	2.016,4	1.677,7	1.440,4	1.897,6	2.358,9	2.631,7	2.964,2	3.757,0	3.420,6	1.531,1	1.011,9	1.677,3	2.070,2
Las demás	5.183,6	5.992,7	6.837,8	1.243,6	1.258,7	1.250,1	1.431,2	1.438,0	1.455,3	1.467,4	1.632,0	1.658,5	1.739,8	1.757,4	1.682,0	1.610,7	1.616,5	1.637,6
Comercio no registrado (3)	175,8	234,8	251,2	41,8	45,9	45,1	42,9	55,5	57,6	59,8	62,0	59,7	62,1	64,4	65,0	62,7	65,1	67,6
Otras exportaciones	272,2	314,0	385,1	67,5	65,9	71,7	67,1	66,0	70,4	83,9	93,7	102,8	110,8	106,1	65,4	57,2	64,5	76,9
<b>A2 Importaciones</b>	<b>-11.407,7</b>	<b>-13.047,1</b>	<b>-17.775,5</b>	<b>-2.562,5</b>	<b>-2.774,6</b>	<b>-3.048,6</b>	<b>-3.022,1</b>	<b>-2.902,2</b>	<b>-2.981,6</b>	<b>-3.329,8</b>	<b>-3.833,6</b>	<b>-3.577,8</b>	<b>-4.263,3</b>	<b>-5.178,3</b>	<b>-4.756,2</b>	<b>-3.472,2</b>	<b>-3.221,1</b>	<b>-3.572,3</b>
Mercancías generales	-11.384,9	-13.024,3	-17.752,7	-2.556,8	-2.768,9	-3.042,9	-3.016,4	-2.896,5	-2.975,9	-3.324,1	-3.827,9	-3.572,1	-4.257,6	-5.172,6	-4.750,5	-3.466,5	-3.215,4	-3.566,6
Mercancías según CAE	-11.279,5	-12.917,5	-17.600,7	-2.528,4	-2.741,9	-3.017,2	-2.992,0	-2.870,9	-2.949,6	-3.297,0	-3.800,0	-3.535,2	-4.219,8	-5.133,8	-4.711,9	-3.423,1	-3.177,5	-3.533,6
Bienes de consumo (4)	-2.598,4	-2.923,5	-4.037,4	-553,3	-653,7	-676,0	-715,4	-606,4	-671,8	-736,3	-909,1	-823,7	-935,6	-1.158,2	-1.120,0	-767,6	-685,3	-786,4
Otras	-8.681,0	-9.993,9	-13.563,3	-1.975,0	-2.088,2	-2.341,2	-2.276,6	-2.264,5	-2.277,8	-2.560,7	-2.890,9	-2.711,5	-3.284,2	-3.975,6	-3.592,0	-2.655,5	-2.492,2	-2.747,2
Comercio no registrado (3)	-105,4	-106,9	-152,0	-28,4	-27,0	-25,6	-24,4	-25,6	-26,4	-27,1	-27,8	-36,9	-37,8	-38,8	-38,6	-43,4	-37,9	-33,0
Otras importaciones	-22,8	-22,8	-22,8	-5,7	-5,7	-5,7	-5,7	-5,7	-5,7	-5,7	-5,7	-5,7	-5,7	-5,7	-5,7	-5,7	-5,7	-5,7
<b>B Servicios</b>	<b>-1.304,7</b>	<b>-1.371,5</b>	<b>-1.641,3</b>	<b>-314,2</b>	<b>-317,3</b>	<b>-309,8</b>	<b>-363,4</b>	<b>-339,5</b>	<b>-321,5</b>	<b>-338,1</b>	<b>-372,4</b>	<b>-358,9</b>	<b>-418,0</b>	<b>-432,3</b>	<b>-432,1</b>	<b>-381,9</b>	<b>-306,8</b>	<b>-339,6</b>
<b>B1 Servicios prestados</b>	<b>1.036,5</b>	<b>1.200,1</b>	<b>1.313,1</b>	<b>250,9</b>	<b>257,2</b>	<b>268,8</b>	<b>259,7</b>	<b>273,3</b>	<b>301,9</b>	<b>316,7</b>	<b>308,1</b>	<b>301,0</b>	<b>334,3</b>	<b>344,1</b>	<b>333,7</b>	<b>291,5</b>	<b>297,2</b>	<b>313,2</b>
Transportes	352,2	347,6	365,8	79,0	89,3	93,5	90,4	76,5	87,0	92,7	91,5	82,7	94,4	98,7	90,1	73,8	84,7	90,3
Viajes	489,9	623,4	741,8	119,3	117,2	128,9	124,5	135,6	156,1	168,7	163,0	165,4	187,5	195,5	193,4	164,3	158,9	171,4
Otros servicios	194,4	229,1	205,5	52,6	50,7	46,4	44,8	61,3	58,8	55,3	53,6	52,9	52,4	50,0	50,2	53,4	53,6	51,5
<b>B2 Servicios recibidos</b>	<b>-2.341,3</b>	<b>-2.571,6</b>	<b>-2.954,4</b>	<b>-565,0</b>	<b>-574,5</b>	<b>-578,5</b>	<b>-623,2</b>	<b>-612,8</b>	<b>-623,4</b>	<b>-654,8</b>	<b>-680,6</b>	<b>-659,9</b>	<b>-752,3</b>	<b>-776,4</b>	<b>-765,8</b>	<b>-673,4</b>	<b>-604,0</b>	<b>-652,7</b>
Transportes	-1.170,9	-1.327,0	-1.634,2	-270,8	-282,6	-300,1	-317,5	-307,2	-300,7	-348,5	-370,7	-356,2	-388,5	-458,9	-430,6	-347,2	-295,4	-360,0
Viajes	-466,3	-504,0	-541,6	-114,5	-117,6	-116,5	-117,7	-123,8	-127,1	-125,9	-127,2	-133,0	-136,6	-135,3	-136,7	-134,8	-138,4	-137,1
Otros servicios	-704,1	-740,6	-778,6	-179,7	-174,4	-162,0	-188,0	-181,8	-195,6	-180,4	-182,7	-170,7	-227,3	-182,2	-198,5	-191,5	-170,2	-155,7
<b>C Renta</b>	<b>-1.950,0</b>	<b>-2.046,9</b>	<b>-1.598,2</b>	<b>-484,5</b>	<b>-505,5</b>	<b>-493,7</b>	<b>-465,4</b>	<b>-494,1</b>	<b>-503,7</b>	<b>-526,4</b>	<b>-522,8</b>	<b>-395,5</b>	<b>-419,0</b>	<b>-415,4</b>	<b>-368,4</b>	<b>-324,2</b>	<b>-412,6</b>	<b>-299,0</b>
<b>C1 Renta recibida</b>	<b>165,0</b>	<b>258,6</b>	<b>187,0</b>	<b>36,5</b>	<b>38,0</b>	<b>41,9</b>	<b>48,6</b>	<b>57,0</b>	<b>58,8</b>	<b>72,5</b>	<b>70,3</b>	<b>64,1</b>	<b>42,8</b>	<b>44,7</b>	<b>35,4</b>	<b>13,2</b>	<b>8,2</b>	<b>5,4</b>
<b>C2 Renta pagada</b>	<b>-2.115,0</b>	<b>-2.305,5</b>	<b>-1.785,2</b>	<b>-521,0</b>	<b>-543,5</b>	<b>-535,6</b>	<b>-514,1</b>	<b>-551,1</b>	<b>-562,5</b>	<b>-598,8</b>	<b>-593,1</b>	<b>-459,6</b>	<b>-461,8</b>	<b>-460,2</b>	<b>-403,7</b>	<b>-337,4</b>	<b>-420,9</b>	<b>-304,4</b>
Remuneración de empleados	-5,2	-5,3	-5,7	-1,4	-1,3	-1,3	-1,3	-1,3	-1,3	-1,4	-1,4	-1,4	-1,4	-1,4	-1,4	-1,6	-1,6	-1,6
Renta de la inversión directa	-977,4	-1.160,0	-786,8	-240,7	-260,1	-226,4	-250,1	-281,6	-284,5	-336,2	-257,6	-196,9	-171,5	-225,2	-193,2	-241,2	-186,6	-199,8
Renta de la inversión de cartera	-416,4	-399,0	-336,9	-123,3	-107,2	-123,6	-62,3	-137,2	-62,3	-137,1	-62,3	-137,1	-62,3	-136,2	-1,3	-1,2	-31,7	-0,8
Renta de otra inversión	-716,0	-741,2	-655,8	-155,7	-174,8	-184,3	-200,3	-131,0	-214,4	-124,1	-271,7	-124,1	-226,6	-97,3	-207,9	-93,3	-201,0	-102,2
<b>D Transferencias corrientes</b>	<b>3.103,9</b>	<b>3.245,6</b>	<b>2.988,6</b>	<b>703,8</b>	<b>755,4</b>	<b>794,8</b>	<b>850,0</b>	<b>706,7</b>	<b>803,2</b>	<b>857,1</b>	<b>878,6</b>	<b>817,3</b>	<b>757,9</b>	<b>742,8</b>	<b>670,6</b>	<b>551,9</b>	<b>622,7</b>	<b>709,9</b>
D1 Remesas de emigrantes	2.927,6	3.087,8	2.821,6	653,6	710,8	761,8	801,4	676,4	771,3	814,5	825,6	759,6	711,5	706,6	643,9	554,5	609,7	655,8
D2 Otras transferencias (5)	306,2	307,0	328,8	68,5	74,5	84,1	79,1	62,9	71,2	84,4	88,5	84,4	78,6	80,9	84,9	70,3	80,7	98,2
D3 Transferencias enviadas	-129,9	-149,2	-161,8	-18,3	-29,9	-51,2	-30,5	-32,6	-39,2	-41,8	-35,5	-26,7	-32,2	-44,7	-58,2	-72,9	-67,6	-44,1

### 3.2.1.1 BALANZA DE PAGOS ANALÍTICA (1) (Cont.)

Millones de dólares

Transacciones \ Período		Años (2)			Trimestres														
		2006	2007	2008	06-I	06-II	06-III	06-IV	07-I	07-II	07-III	07-IV	08-I	08-II	08-III	08-IV	09-I	09-II	09-III
2	CUENTA DE CAPITAL Y FINANCIERA	-1.962,3	-138,5	-280,7	-561,1	-711,7	246,8	-936,9	176,4	623,8	-225,7	-709,6	-609,8	639,8	286,3	-611,2	-420,5	-744,4	1.523,2
A	Cuenta de capital	18,6	22,1	37,4	3,8	4,2	5,0	5,5	4,1	5,0	6,1	6,9	4,8	5,8	6,2	6,6	4,7	1.917,8	6,1
B	Cuenta financiera	-1.980,9	-160,5	-318,1	-565,0	-716,0	241,8	-942,3	172,3	618,8	-231,7	-716,5	-614,5	634,0	280,1	-617,8	-425,1	-2.662,2	1.517,1
	B1 Inversión directa en el país (6)	270,7	194,2	996,3	-86,1	-14,9	225,2	146,6	232,4	59,8	188,0	-286,0	426,8	104,6	305,7	159,1	122,6	218,9	127,5
	B2 Inversión de cartera (neta)	-1.383,9	-118,3	213,1	-283,5	-903,1	-153,6	-43,6	342,9	-130,5	-192,5	-138,2	102,2	64,1	-196,9	243,7	-188,1	-2.805,0	-225,4
	B21 Títulos de participación en el capital	-60,6	-39,6	6,3	-3,2	5,3	-40,7	-21,9	-2,2	-19,5	-12,8	-5,1	-21,6	28,3	3,0	-3,5	-9,0	-66,8	-27,9
	B22 Títulos de deuda	-1.323,3	-78,7	206,8	-280,3	-908,4	-112,9	-21,7	345,0	-111,1	-179,6	-133,1	123,8	35,8	-199,9	247,2	-179,1	-2.738,2	-197,5
	B3 Otra inversión	-867,7	-236,4	-1.527,6	-195,3	202,0	170,3	-1.045,4	-403,0	689,5	-227,3	-292,3	-1.143,6	465,3	171,3	-1.020,6	-359,7	-76,1	1.615,0
	B31 Activos	-1.955,7	-1.484,8	-1.121,8	-805,1	-32,9	87,3	-1.205,9	-737,9	241,7	-473,9	-514,6	-657,5	547,2	-113,8	-897,8	-347,7	48,5	201,4
	B311 Créditos comerciales	-390,6	-541,0	-143,5	-111,0	-94,0	-81,9	-103,6	-155,2	-98,5	-222,1	-65,2	-8,3	0,0	-55,2	-80,0	-120,0	-274,0	-49,0
	B312 Moneda y depósitos	-388,1	-18,2	-487,9	-340,8	301,3	-28,4	-320,9	-450,8	211,1	29,0	192,5	-65,3	695,4	-178,6	-939,4	-17,7	373,9	50,5
	B313 Otros activos	-1.177,0	-925,5	-490,3	-353,2	-240,1	197,7	-781,3	-131,9	129,1	-280,8	-641,9	-583,9	-148,1	120,1	121,6	-210,0	-51,3	199,9
	B32 Pasivos	1.087,9	1.248,4	-405,8	609,8	234,9	83,0	160,5	334,9	447,9	246,6	222,4	-486,1	-81,9	285,1	-122,8	-12,0	-124,6	1.413,5
	B321 Créditos comerciales	361,9	515,6	680,5	105,9	89,5	79,6	86,9	93,7	187,2	117,8	115,7	172,5	174,4	156,8	176,7	114,1	79,9	999,9
	Gobierno general	-7,5	-8,3	-3,3	-2,5	-1,3	-2,6	-1,2	-3,6	-3,1	-2,2	-0,6	-1,9	0,0	-1,3	0,0	-1,3	-0,7	920,8
	Otros sectores	369,4	523,9	683,7	108,4	90,8	82,2	88,0	97,3	190,3	120,0	116,3	174,4	174,4	158,1	176,7	115,4	80,6	79,2
	B322 Préstamos	646,9	683,9	-1.151,8	483,6	104,5	-3,8	62,9	232,5	260,9	99,2	95,7	-698,1	-256,9	129,3	-326,0	-79,7	-173,0	439,4
	Autoridades monetarias	-0,5	-0,6	-0,6	-0,1	-0,2	-0,1	-0,2	0,0	-0,2	-0,1	-0,2	-0,1	-0,2	-0,1	-0,2	-0,1	-0,2	-0,1
	Gobierno general	2,3	239,5	-588,1	344,2	-151,3	-146,6	-34,6	146,6	1,8	-49,4	144,2	-284,8	-249,7	-21,9	-31,8	-83,1	-10,1	808,6
	Bancos	-12,9	-7,2	-2,3	-5,4	-2,5	-1,6	-3,4	-0,3	-2,6	-0,9	-2,7	-1,0	-0,3	-0,7	-0,3	-0,7	-0,3	-0,7
	Otros sectores	658,0	452,1	-560,7	144,9	258,4	144,4	101,1	86,2	261,9	149,6	-45,6	-412,2	-6,8	152,0	-293,7	4,3	-162,5	-368,3
	Sector privado	657,5	409,5	-575,5	151,1	264,5	146,8	95,2	92,4	264,7	156,8	-104,3	-405,1	-6,6	139,5	-303,2	-1,8	-160,4	-370,8
	Empresas públicas	0,5	42,6	14,8	-6,2	-6,0	-2,4	5,9	-6,1	-2,8	-7,1	58,7	-7,1	-0,2	12,6	9,5	6,0	-2,1	2,5
	B323 Moneda y depósitos	79,2	48,9	65,5	20,3	40,9	7,2	10,8	8,6	-0,2	29,5	10,9	39,5	0,6	-1,0	26,4	-46,4	-31,5	-25,8
	B324 Otros pasivos	0,0	0,0	0,0	0,0	0,0	0,0	0,0	0,0	0,0	0,0	0,0	0,0	0,0	0,0	0,0	0,0	0,0	0,0
3	ERRORES Y OMISIONES	214,2	-125,2	108,4	282,3	17,9	11,7	-97,8	-44,1	-88,5	11,6	-7,4	15,5	-3,4	55,4	40,9	-29,8	58,8	64,3
BALANZA DE PAGOS GLOBAL (1+2+3)		-130,6	1.386,6	948,1	202,8	-101,1	584,6	-816,6	103,0	1.012,6	418,8	-147,7	676,1	1.963,7	407,0	-2.113,0	-1.334,2	-579,9	1.938,8
FINANCIAMIENTO		130,6	-1.386,6	-948,1	-202,8	101,1	-584,6	816,6	-103,0	-1.012,6	-418,8	147,7	-676,1	-1.963,7	-407,0	2.113,0	1.334,2	579,9	-1.938,8
	Activos de reserva (7)	123,6	-1.497,5	-952,2	-203,9	86,6	-589,7	830,5	-159,0	-1.022,0	-406,8	90,3	-622,7	-1.959,6	-408,3	2.038,4	1.229,0	569,1	-1.949,7
	Uso del crédito del FMI	0,0	0,0	0,0	0,0	0,0	0,0	0,0	0,0	0,0	0,0	0,0	0,0	0,0	0,0	0,0	0,0	0,0	0,0
	Financiamiento excepcional	7,1	110,9	4,1	1,0	14,5	5,1	-13,8	56,0	9,4	-12,1	57,4	-53,4	-4,2	1,4	74,6	105,2	10,8	10,9

(1) Datos provisionales.

(2) Los datos anuales correspondientes a la renta pagada y a pasivos de otra inversión (deuda externa pública) difieren de las sumas de los datos trimestrales debido a la distribución de los pagos atrasados.

(3) Comercio no registrado: ver nota metodológica de balanza de pagos (<http://www.bce.fin.ec/docs.php?path=/documentos/Estadisticas/SectorExterno/BalanzaPagos/metodologia.pdf>).

(4) Incluye importaciones de la Honorable Junta de Defensa Nacional.

(5) Incluye otras transferencias públicas y privadas.

(6) La desagregación de la inversión extranjera directa por modalidad se reporta en el Cuadro 9 del Boletín Trimestral de la Balanza de Pagos.

(7) A partir del primer trimestre de 2000, el valor corresponde a la Reserva Internacional de Libre Disponibilidad (RILD). El signo negativo significa aumento.

### 3.2.1.2 BALANZA DE PAGOS NORMALIZADA (1)

Millones de dólares

Transacciones \ Período	Años (2)			Trimestres														
	2006	2007	2008	06-I	06-II	06-III	06-IV	07-I	07-II	07-III	07-IV	08-I	08-II	08-III	08-IV	09-I	09-II	09-III
<b>1 CUENTA CORRIENTE (A+B+C+D)</b>	<b>1.617,5</b>	<b>1.650,3</b>	<b>1.120,4</b>	<b>481,6</b>	<b>592,7</b>	<b>326,1</b>	<b>218,0</b>	<b>-29,2</b>	<b>477,3</b>	<b>632,9</b>	<b>569,2</b>	<b>1.270,4</b>	<b>1.327,3</b>	<b>65,3</b>	<b>-1.542,6</b>	<b>-884,0</b>	<b>105,6</b>	<b>351,3</b>
<b>A Bienes</b>	<b>1.768,4</b>	<b>1.823,0</b>	<b>1.371,3</b>	<b>576,6</b>	<b>660,2</b>	<b>334,7</b>	<b>196,9</b>	<b>97,6</b>	<b>499,3</b>	<b>640,3</b>	<b>585,9</b>	<b>1.207,5</b>	1.406,3	170,2	-1.412,7	-729,8	202,4	279,9
<b>A1 Exportaciones</b>	<b>13.176,1</b>	<b>14.870,2</b>	<b>19.146,9</b>	<b>3.139,0</b>	<b>3.434,8</b>	<b>3.383,3</b>	<b>3.219,0</b>	<b>2.999,8</b>	<b>3.480,9</b>	<b>3.970,0</b>	<b>4.419,4</b>	<b>4.785,3</b>	<b>5.669,6</b>	<b>5.348,5</b>	<b>3.343,5</b>	<b>2.742,4</b>	<b>3.423,5</b>	<b>3.852,2</b>
Mercancías generales	12.903,9	14.556,2	18.761,8	3.071,6	3.368,9	3.311,6	3.151,9	2.933,8	3.410,5	3.886,1	4.325,7	4.682,4	5.558,8	5.242,4	3.278,1	2.685,2	3.359,0	3.775,3
Mercancías según CAE	12.728,2	14.321,3	18.510,6	3.029,7	3.323,0	3.266,5	3.108,9	2.878,4	3.352,9	3.826,3	4.263,8	4.622,7	5.496,8	5.178,0	3.213,1	2.622,5	3.293,9	3.707,8
Petróleo y derivados	7.544,5	8.328,6	11.672,8	1.786,1	2.064,3	2.016,4	1.677,7	1.440,4	1.897,6	2.358,9	2.631,7	2.964,2	3.757,0	3.420,6	1.531,1	1.011,9	1.677,3	2.070,2
Las demás	5.183,6	5.992,7	6.837,8	1.243,6	1.258,7	1.250,1	1.431,2	1.438,0	1.455,3	1.467,4	1.632,0	1.658,5	1.739,8	1.757,4	1.682,0	1.610,7	1.616,5	1.637,6
Comercio no registrado (3)	175,8	234,8	251,2	41,8	45,9	45,1	42,9	55,5	57,6	59,8	62,0	59,7	62,1	64,4	65,0	62,7	65,1	67,6
Otras exportaciones	272,2	314,0	385,1	67,5	65,9	71,7	67,1	66,0	70,4	83,9	93,7	102,8	110,8	106,1	65,4	57,2	64,5	76,9
<b>A2 Importaciones</b>	<b>-11.407,7</b>	<b>-13.047,1</b>	<b>-17.775,5</b>	<b>-2.562,5</b>	<b>-2.774,6</b>	<b>-3.048,6</b>	<b>-3.022,1</b>	<b>-2.902,2</b>	<b>-2.981,6</b>	<b>-3.329,8</b>	<b>-3.833,6</b>	<b>-3.577,8</b>	<b>-4.263,3</b>	<b>-5.178,3</b>	<b>-4.756,2</b>	<b>-3.472,2</b>	<b>-3.221,1</b>	<b>-3.572,3</b>
Mercancías generales	-11.384,9	-13.024,3	-17.752,7	-2.556,8	-2.768,9	-3.042,9	-3.016,4	-2.896,5	-2.975,9	-3.324,1	-3.827,9	-3.572,1	-4.257,6	-5.172,6	-4.750,5	-3.466,5	-3.215,4	-3.566,6
Mercancías según CAE	-11.279,5	-12.917,5	-17.600,7	-2.528,4	-2.741,9	-3.017,2	-2.992,0	-2.870,9	-2.949,6	-3.297,0	-3.800,0	-3.535,2	-4.219,8	-5.133,8	-4.711,9	-3.423,1	-3.177,5	-3.533,6
Bienes de consumo (4)	-2.598,4	-2.923,5	-4.037,4	-553,3	-653,7	-676,0	-715,4	-606,4	-671,8	-736,3	-909,1	-823,7	-935,6	-1.158,2	-1.120,0	-767,6	-685,3	-786,4
Otras	-8.681,0	-9.993,9	-13.563,3	-1.975,0	-2.088,2	-2.341,2	-2.276,6	-2.264,5	-2.277,8	-2.560,7	-2.890,9	-2.711,5	-3.284,2	-3.975,6	-3.592,0	-2.655,5	-2.492,2	-2.747,2
Comercio no registrado (3)	-105,4	-106,9	-152,0	-28,4	-27,0	-25,6	-24,4	-25,6	-26,4	-27,1	-27,8	-36,9	-37,8	-38,8	-38,6	-43,4	-37,9	-33,0
Otras importaciones	-22,8	-22,8	-22,8	-5,7	-5,7	-5,7	-5,7	-5,7	-5,7	-5,7	-5,7	-5,7	-5,7	-5,7	-5,7	-5,7	-5,7	-5,7
<b>B Servicios</b>	<b>-1.304,7</b>	<b>-1.371,5</b>	<b>-1.641,3</b>	<b>-314,2</b>	<b>-317,3</b>	<b>-309,8</b>	<b>-363,4</b>	<b>-339,5</b>	<b>-321,5</b>	<b>-338,1</b>	<b>-372,4</b>	<b>-358,9</b>	<b>-418,0</b>	<b>-432,3</b>	<b>-432,1</b>	<b>-381,9</b>	<b>-306,8</b>	<b>-339,6</b>
<b>B1 Servicios prestados</b>	<b>1.036,5</b>	<b>1.200,1</b>	<b>1.313,1</b>	<b>250,9</b>	<b>257,2</b>	<b>268,8</b>	<b>259,7</b>	<b>273,3</b>	<b>301,9</b>	<b>316,7</b>	<b>308,1</b>	<b>301,0</b>	<b>334,3</b>	<b>344,1</b>	<b>333,7</b>	<b>291,5</b>	<b>297,2</b>	<b>313,2</b>
Transportes	352,2	347,6	365,8	79,0	89,3	93,5	90,4	76,5	87,0	92,7	91,5	82,7	94,4	98,7	90,1	73,8	84,7	90,3
Viajes	489,9	623,4	741,8	119,3	117,2	128,9	124,5	135,6	156,1	168,7	163,0	165,4	187,5	195,5	193,4	164,3	158,9	171,4
Otros servicios	194,4	229,1	205,5	52,6	50,7	46,4	44,8	61,3	58,8	55,3	53,6	52,9	52,4	50,0	50,2	53,4	53,6	51,5
<b>B2 Servicios recibidos</b>	<b>-2.341,3</b>	<b>-2.571,6</b>	<b>-2.954,4</b>	<b>-565,0</b>	<b>-574,5</b>	<b>-578,5</b>	<b>-623,2</b>	<b>-612,8</b>	<b>-623,4</b>	<b>-654,8</b>	<b>-680,6</b>	<b>-659,9</b>	<b>-752,3</b>	<b>-776,4</b>	<b>-765,8</b>	<b>-673,4</b>	<b>-604,0</b>	<b>-652,7</b>
Transportes	-1.170,9	-1.327,0	-1.634,2	-270,8	-282,6	-300,1	-317,5	-307,2	-300,7	-348,5	-370,7	-356,2	-388,5	-458,9	-430,6	-347,2	-295,4	-360,0
Viajes	-466,3	-504,0	-541,6	-114,5	-117,6	-116,5	-117,7	-123,8	-127,1	-125,9	-127,2	-133,0	-136,6	-135,3	-136,7	-134,8	-138,4	-137,1
Otros servicios	-704,1	-740,6	-778,6	-179,7	-174,4	-162,0	-188,0	-181,8	-195,6	-180,4	-182,7	-170,7	-227,3	-182,2	-198,5	-191,5	-170,2	-155,7
<b>C Renta</b>	<b>-1.950,0</b>	<b>-2.046,9</b>	<b>-1.598,2</b>	<b>-484,5</b>	<b>-505,5</b>	<b>-493,7</b>	<b>-465,4</b>	<b>-494,1</b>	<b>-503,7</b>	<b>-526,4</b>	<b>-522,8</b>	<b>-395,5</b>	<b>-419,0</b>	<b>-415,4</b>	<b>-368,4</b>	<b>-324,2</b>	<b>-412,6</b>	<b>-299,0</b>
C1 Renta recibida	165,0	258,6	187,0	36,5	38,0	41,9	48,6	57,0	58,8	72,5	70,3	64,1	42,8	44,7	35,4	13,2	8,2	5,4
C2 Renta pagada	-2.115,0	-2.305,5	-1.785,2	-521,0	-543,5	-535,6	-514,1	-551,1	-562,5	-598,8	-593,1	-459,6	-461,8	-460,2	-403,7	-337,4	-420,9	-304,4
Remuneración de empleados	-5,2	-5,3	-5,7	-1,4	-1,3	-1,3	-1,3	-1,3	-1,3	-1,4	-1,4	-1,4	-1,4	-1,4	-1,4	-1,6	-1,6	-1,6
Renta de la inversión directa	-977,4	-1.160,0	-786,8	-240,7	-260,1	-226,4	-250,1	-281,6	-284,5	-336,2	-257,6	-196,9	-171,5	-225,2	-193,2	-241,2	-186,6	-199,8
Renta de la inversión de cartera	-416,4	-399,0	-336,9	-123,3	-107,2	-123,6	-62,3	-137,2	-62,3	-137,1	-62,3	-137,1	-62,3	-136,2	-1,3	-1,2	-31,7	-0,8
Renta de otra inversión	-716,0	-741,2	-655,8	-155,7	-174,8	-184,3	-200,3	-131,0	-214,4	-124,1	-271,7	-124,1	-226,6	-97,3	-207,9	-93,3	-201,0	-102,2
<b>D Transferencias corrientes</b>	<b>3.103,9</b>	<b>3.245,6</b>	<b>2.988,6</b>	<b>703,8</b>	<b>755,4</b>	<b>794,8</b>	<b>850,0</b>	<b>706,7</b>	<b>803,2</b>	<b>857,1</b>	<b>878,6</b>	<b>817,3</b>	<b>757,9</b>	<b>742,8</b>	<b>670,6</b>	<b>551,9</b>	<b>622,7</b>	<b>709,9</b>
D1 Remesas de emigrantes	2.927,6	3.087,8	2.821,6	653,6	710,8	761,8	801,4	676,4	771,3	814,5	825,6	759,6	711,5	706,6	643,9	554,5	609,7	655,8
D2 Otras transferencias (5)	306,2	307,0	328,8	68,5	74,5	84,1	79,1	62,9	71,2	84,4	88,5	84,4	78,6	80,9	84,9	70,3	80,7	98,2
D3 Transferencias enviadas	-129,9	-149,2	-161,8	-18,3	-29,9	-51,2	-30,5	-32,6	-39,2	-41,8	-35,5	-26,7	-32,2	-44,7	-58,2	-72,9	-67,6	-44,1

... / ...

### 3.2.1.2 BALANZA DE PAGOS NORMALIZADA (1) (Cont.)

Millones de dólares

Transacciones \ Período	Años (2)			Trimestres														
	2006	2007	2008	06-I	06-II	06-III	06-IV	07-I	07-II	07-III	07-IV	08-I	08-II	08-III	08-IV	09-I	09-II	09-III
<b>2 CUENTA DE CAPITAL Y FINANCIERA (A+B)</b>	<b>-1.831,7</b>	<b>-1.525,1</b>	<b>-1.228,8</b>	<b>-763,9</b>	<b>-610,7</b>	<b>-337,8</b>	<b>-120,2</b>	<b>73,3</b>	<b>-388,8</b>	<b>-644,5</b>	<b>-561,9</b>	<b>-1.285,9</b>	<b>-1.323,9</b>	<b>-120,7</b>	<b>1.501,7</b>	<b>913,8</b>	<b>-164,5</b>	<b>-415,5</b>
<b>A Cuenta de capital</b>	<b>26,1</b>	<b>64,8</b>	<b>48,6</b>	<b>5,3</b>	<b>6,5</b>	<b>6,7</b>	<b>7,6</b>	<b>41,0</b>	<b>8,2</b>	<b>7,4</b>	<b>8,2</b>	<b>11,4</b>	<b>9,8</b>	<b>6,8</b>	<b>20,6</b>	<b>5,9</b>	<b>1.923,0</b>	<b>7,4</b>
<b>B Cuenta financiera</b>	<b>-1.857,8</b>	<b>-1.589,9</b>	<b>-1.277,4</b>	<b>-769,2</b>	<b>-617,1</b>	<b>-344,5</b>	<b>-127,9</b>	<b>32,3</b>	<b>-397,0</b>	<b>-651,9</b>	<b>-570,1</b>	<b>-1.297,3</b>	<b>-1.333,7</b>	<b>-127,5</b>	<b>1.481,1</b>	<b>907,9</b>	<b>-2.087,5</b>	<b>-422,9</b>
B1 Inversión directa (6)	270,7	194,2	996,3	-86,1	-14,9	225,2	146,6	232,4	59,8	188,0	-286,0	426,8	104,6	305,7	159,1	122,6	218,9	127,5
B2 Inversión de cartera (neta)	-1.383,9	-118,3	213,1	-283,5	-903,1	-153,6	-43,6	342,9	-130,5	-192,5	-138,2	102,2	64,1	-196,9	243,7	-188,1	-2.805,0	-225,4
B21 Títulos de participación en capital	-60,6	-39,6	6,3	-3,2	5,3	-40,7	-21,9	-2,2	-19,5	-12,8	-5,1	-21,6	28,3	3,0	-3,5	-9,0	-66,8	-27,9
B22 Títulos de deuda	-1.323,3	-78,7	206,8	-280,3	-908,4	-112,9	-21,7	345,0	-111,1	-179,6	-133,1	123,8	35,8	-199,9	247,2	-179,1	-2.738,2	-197,5
B3 Otra inversión	-868,2	-168,3	-1.534,7	-195,7	214,3	173,7	-1.061,3	-383,9	695,7	-240,7	-236,2	-1.203,7	457,2	172,0	-960,1	-255,7	-70,4	1.624,7
B31 ACTIVOS	-1.955,7	-1.484,8	-1.121,8	-805,1	-32,9	87,3	-1.205,9	-737,9	241,7	-473,9	-514,6	-657,5	547,2	-113,8	-897,8	-347,7	48,5	201,4
B311 Créditos comerciales	-390,6	-541,0	-143,5	-111,0	-94,0	-81,9	-103,6	-155,2	-98,5	-222,1	-65,2	-8,3	0,0	-55,2	-80,0	-120,0	-274,0	-49,0
B312 Moneda y depósitos	-388,1	-18,2	-487,9	-340,8	301,3	-28,4	-320,9	-450,8	211,1	29,0	192,5	-65,3	695,4	-178,6	-939,4	-17,7	373,9	50,5
B313 Otros activos	-1.177,0	-925,5	-490,3	-353,2	-240,1	197,7	-781,3	-131,9	129,1	-280,8	-641,9	-583,9	-148,1	120,1	121,6	-210,0	-51,3	199,9
B32 PASIVOS	1.087,4	1.316,5	-412,9	609,3	247,2	86,4	144,6	354,0	454,0	233,2	278,5	-546,2	-90,1	285,8	-62,3	92,0	-119,0	1.423,2
B321 Créditos comerciales	361,9	515,6	680,5	105,9	89,5	79,6	86,9	93,7	187,2	117,8	115,7	172,5	174,4	156,8	176,7	114,1	79,9	999,9
Gobierno general	-7,5	-8,3	-3,3	-2,5	-1,3	-2,6	-1,2	-3,6	-3,1	-2,2	-0,6	-1,9	0,0	-1,3	0,0	-1,3	-0,7	920,8
Otros sectores	369,4	523,9	683,7	108,4	90,8	82,2	88,0	97,3	190,3	120,0	116,3	174,4	174,4	158,1	176,7	115,4	80,6	79,2
B322 Préstamos	646,9	683,9	-1.151,8	483,6	104,5	-3,8	62,9	232,5	260,9	99,2	95,7	-698,1	-256,9	129,3	-326,0	-79,7	-173,0	439,4
Autoridades monetarias	-0,5	-0,6	-0,6	-0,1	-0,2	-0,1	-0,2	0,0	-0,2	-0,1	-0,2	-0,1	-0,2	-0,1	-0,2	-0,1	-0,2	-0,1
Gobierno general	2,3	239,5	-588,1	344,2	-151,3	-146,6	-34,6	146,6	1,8	-49,4	144,2	-284,8	-249,7	-21,9	-31,8	-83,1	-10,1	808,6
Bancos	-12,9	-7,2	-2,3	-5,4	-2,5	-1,6	-3,4	-0,3	-2,6	-0,9	-2,7	-1,0	-0,3	-0,7	-0,3	-0,7	-0,3	-0,7
Otros sectores	658,0	452,1	-560,7	144,9	258,4	144,4	101,1	86,2	261,9	149,6	-45,6	-412,2	-6,8	152,0	-293,7	4,3	-162,5	-368,3
Desembolsos	7.456,0	8.123,9	5.664,6	1.611,9	1.996,5	1.830,9	2.016,7	1.760,3	2.154,7	2.041,7	2.167,2	1.443,4	1.317,1	1.518,1	1.386,0	1.385,3	1.521,4	1.309,3
Amortizaciones	-6.797,9	-7.671,8	-6.225,3	-1.467,0	-1.738,1	-1.686,4	-1.915,5	-1.674,1	-1.892,9	-1.892,0	-2.212,8	-1.855,6	-1.324,0	-1.366,0	-1.679,7	-1.381,0	-1.683,9	-1.677,6
B323 Moneda y depósitos	79,2	48,9	65,5	20,3	40,9	7,2	10,8	8,6	-0,2	29,5	10,9	39,5	0,6	-1,0	26,4	-46,4	-31,5	-25,8
B324 Otros pasivos	-0,5	68,1	-7,1	-0,4	12,3	3,4	-16,0	19,1	6,2	-13,4	56,1	-60,1	-8,2	0,7	60,6	104,0	5,7	9,7
<b>B4 Activos de reserva (7)</b>	<b>123,6</b>	<b>-1.497,5</b>	<b>-952,2</b>	<b>-203,9</b>	<b>86,6</b>	<b>-589,7</b>	<b>830,5</b>	<b>-159,0</b>	<b>-1.022,0</b>	<b>-406,8</b>	<b>90,3</b>	<b>-622,7</b>	<b>-1.959,6</b>	<b>-408,3</b>	<b>2.038,4</b>	<b>1.229,0</b>	<b>569,1</b>	<b>-1.949,7</b>
Oro monetario	-100,5	-170,4	-30,4	-58,3	-26,6	12,0	-27,7	-25,1	9,5	-78,1	-76,7	-84,3	2,8	38,6	12,5	-39,5	-15,2	-51,7
Derechos especiales de giro	14,2	-16,9	-1,7	21,0	-0,5	-6,4	0,0	0,0	7,1	-23,5	-0,5	-0,7	-2,8	1,4	0,4	0,8	-1,0	-0,5
Posición de reserva en el FMI	-1,3	-1,3	0,7	-0,2	-0,7	0,1	-0,5	-0,1	-0,1	-0,7	-0,4	-1,1	0,2	1,3	0,3	0,8	-1,0	-0,6
Divisas	212,3	-1.307,1	-948,9	-162,4	102,7	-584,9	856,9	-121,5	-1.042,5	-310,2	167,1	-535,8	-1.944,6	-445,6	1.977,2	1.311,9	547,6	-1.881,2
Otros activos	-1,1	-1,7	28,1	-4,0	11,6	-10,5	1,7	-12,2	4,0	5,7	0,8	-0,8	-15,1	-4,1	48,1	-45,0	38,6	-15,7
<b>ERRORES Y OMISIONES (1+2)</b>	<b>214,2</b>	<b>-125,2</b>	<b>108,4</b>	<b>282,3</b>	<b>17,9</b>	<b>11,7</b>	<b>-97,8</b>	<b>-44,1</b>	<b>-88,5</b>	<b>11,6</b>	<b>-7,4</b>	<b>15,5</b>	<b>-3,4</b>	<b>55,4</b>	<b>40,9</b>	<b>-29,8</b>	<b>58,8</b>	<b>64,3</b>

(1) Datos provisionales.

(2) Los datos anuales correspondientes a la renta pagada y a pasivos de otra inversión (deuda externa pública) difieren de las sumas de los datos trimestrales debido a la distribución de los pagos atrasados.

(3) Comercio no registrado: ver nota metodológica de balanza de pagos (<http://www.bce.fin.ec/docs.php?path=/documentos/Estadisticas/SectorExterno/BalanzaPagos/metodologia.pdf>).

(4) Incluye importaciones de la Honorable Junta de Defensa Nacional.

(5) Incluye otras transferencias públicas y privadas.

(6) La desagregación de la inversión extranjera directa por modalidad se reporta en el Cuadro 9 del Boletín Trimestral de la Balanza de Pagos.

(7) A partir del primer trimestre de 2000, el valor corresponde a la Reserva Internacional de Libre Disponibilidad (RILD).El signo negativo significa aumento.

## 3.2.2 BALANZA COMERCIAL (1)

Millones de dólares

Periodo		EXPORTACIONES FOB (2)			IMPORTACIONES FOB			BALANZA COMERCIAL			TASAS DE CRECIMIENTO (n/n-1)		ÍNDICE DE COBERTURA	ÍNDICE DE TÉRMINOS DE INTERCAMBIO (4)
		Total	Petroleras	No petroleras	Total	Petroleras	No petroleras (3)	Total	Petrolera	No petrolera	Exportaciones	Importaciones		
		a=b+c	b	c	d=e+f	e	f	g=a-d	h=b-e	i=c-f	j=(a/d)x100			
2003		6.222,69	2.606,82	3.615,87	6.254,24	732,79	5.521,45	-31,55	1.874,03	-1.905,57	23,56	4,14	99,50	105,75
2004		7.752,89	4.233,99	3.518,90	7.575,17	995,06	6.580,10	177,72	3.238,93	-3.061,20	24,59	21,12	102,35	106,81
2005		10.100,03	5.869,85	4.230,18	9.568,36	1.714,97	7.853,39	531,67	4.154,88	-3.623,21	30,27	26,31	105,56	122,85
2006		12.728,24	7.544,51	5.183,73	11.279,46	2.380,87	8.898,58	1.448,79	5.163,64	-3.714,85	26,02	17,88	112,84	141,09
2007		14.321,32	8.328,57	5.992,75	12.907,11	2.578,32	10.328,79	1.414,20	5.750,24	-4.336,04	12,52	14,43	110,96	157,04
2008		18.510,60	11.672,84	6.837,76	17.600,30	3.217,46	14.382,84	910,30	8.455,38	-7.545,08	29,25	36,36	105,17	166,68
2009		13.796,66	6.964,59	6.832,07	14.094,66	2.333,80	11.760,86	-332,38	4.630,79	-4.963,18	-25,65	-19,92	97,64	119,66
2007	Enero - enero	904,46	446,36	458,10	1.001,96	119,36	882,60	-97,50	327,00	-424,50	-11,61	21,03	90,27	
	Febrero	927,57	456,69	470,88	795,88	125,10	670,77	131,69	331,59	-199,90	2,56	-20,57	116,55	124,44
	Marzo	1.046,36	537,30	509,06	1.068,80	232,72	836,07	-22,44	304,58	-327,01	12,81	34,29	97,90	126,28
	Abril	1.100,62	601,09	499,52	898,13	133,11	765,03	202,49	467,99	-265,50	5,19	-15,97	122,55	132,21
	Mayo	1.066,33	581,60	484,74	1.091,55	249,81	841,74	-25,22	331,79	-357,01	-3,11	21,54	97,69	132,85
	Junio	1.185,94	714,92	471,02	957,18	219,70	737,47	228,76	495,22	-266,45	11,22	-12,31	123,90	137,68
	Julio	1.362,31	875,12	487,19	1.102,94	241,49	861,46	259,37	633,64	-374,27	14,87	15,23	123,52	147,21
	Agosto	1.184,01	700,27	483,75	1.067,73	167,29	900,44	116,29	532,98	-416,70	-13,09	-3,19	110,89	144,70
	Septiembre	1.279,96	783,50	496,46	1.125,86	299,80	826,06	154,10	483,70	-329,61	8,10	5,44	113,69	148,01
	Octubre	1.426,44	861,61	564,83	1.304,01	310,46	993,55	122,44	551,15	-428,72	11,44	15,82	109,39	157,23
	Noviembre	1.372,58	852,74	519,83	1.303,78	284,96	1.018,83	68,79	567,79	-498,99	-3,78	-0,02	105,28	166,37
	Diciembre	1.464,74	917,35	547,38	1.189,29	194,53	994,77	275,45	722,83	-447,38	6,71	-8,78	123,16	162,96
2008	Enero - enero	1.574,31	1.050,18	524,13	1.275,87	204,42	1.071,45	298,44	845,76	-547,32	74,06	27,34	123,39	
	Enero	1.574,31	1.050,18	524,13	1.275,87	204,42	1.071,45	298,44	845,76	-547,32	7,48	7,28	123,39	161,76
	Febrero	1.613,87	1.055,44	558,44	1.032,15	197,31	834,84	581,72	858,13	-276,40	2,51	-19,10	156,36	166,93
	Marzo	1.434,49	858,54	575,95	1.227,17	212,75	1.014,42	207,32	645,79	-438,47	-11,12	18,89	116,89	174,17
	Abril	1.631,05	1.087,87	543,18	1.353,93	205,58	1.148,35	277,12	882,29	-605,17	13,70	10,33	120,47	179,45
	Mayo	1.967,73	1.350,86	616,88	1.260,00	161,58	1.098,42	707,73	1.189,28	-481,54	20,64	-6,94	156,17	199,16
	Junio	1.897,99	1.318,24	579,74	1.605,86	416,85	1.189,01	292,13	901,39	-609,26	-3,54	27,45	118,19	212,85
	Julio	1.828,07	1.236,48	591,59	1.652,63	355,55	1.297,08	175,44	880,93	-705,49	-3,68	2,91	110,62	209,91
	Agosto	1.819,38	1.203,63	615,75	1.731,92	430,41	1.301,50	87,46	773,21	-685,76	-0,48	4,80	105,05	191,58
	Septiembre	1.530,55	980,49	550,06	1.749,24	353,94	1.395,30	-218,69	626,55	-845,23	-15,87	1,00	87,50	178,58
	Octubre	1.268,42	725,11	543,31	1.804,26	299,62	1.504,64	-535,85	425,49	-961,34	-17,13	3,15	70,30	146,92
	Noviembre	1.044,18	455,81	588,37	1.451,83	148,85	1.302,98	-407,65	306,96	-714,61	-17,68	-19,53	71,92	119,36
	Diciembre	900,55	350,19	550,36	1.455,85	230,59	1.225,25	-555,29	119,60	-674,90	-13,75	0,28	61,86	95,01
2009	Enero - enero	873,38	337,62	535,76	1.276,51	180,18	1.096,34	-403,14	157,44	-560,58	-44,52	0,05	68,42	
	Enero	873,38	337,62	535,76	1.276,51	180,18	1.096,34	-403,14	157,44	-560,58	-3,02	-12,32	68,42	96,27
	Febrero	799,64	292,98	506,66	1.022,49	141,76	880,73	-222,85	151,22	-374,07	-8,44	-19,90	78,21	99,14
	Marzo	990,56	381,28	609,28	1.124,12	138,29	985,82	-133,56	242,99	-376,54	23,88	9,94	88,12	112,88
	Abril	1.016,55	486,53	530,02	1.010,88	146,09	864,79	5,66	340,44	-334,77	2,62	-10,07	100,56	115,81
	Mayo	1.112,91	557,80	555,11	1.121,55	175,06	946,49	-8,64	382,74	-391,38	9,48	10,95	99,23	126,84
	Junio	1.166,58	632,99	533,60	1.045,10	116,53	928,57	121,48	516,45	-394,97	4,82	-6,82	111,62	143,74
	Julio	1.229,34	640,89	588,45	1.164,64	197,98	966,66	64,70	442,91	-378,21	5,38	11,44	105,56	135,81
	Agosto	1.355,54	799,21	556,33	1.088,49	180,66	907,84	267,05	618,55	-351,51	10,27	-6,54	124,53	145,39
	Septiembre	1.205,91	630,11	575,80	1.250,53	245,29	1.005,23	-44,62	384,81	-429,44	-11,04	14,89	96,43	147,98
	Octubre	1.358,96	718,24	640,72	1.275,38	271,23	1.004,14	83,58	447,01	-363,42	12,69	1,99	106,55	151,59
	Noviembre	1.241,13	659,06	582,07	1.284,89	232,34	1.052,55	-43,76	426,72	-470,48	-8,67	0,75	96,59	154,37
	Diciembre	1.446,17	827,89	618,28	1.430,08	308,39	1.121,69	16,09	519,50	-503,42	16,52	11,30	101,12	151,54
2010	Enero - enero	1.291,73	743,36	548,37	1.309,61	256,79	1.052,81	-17,88	486,56	-504,44	47,90	2,59	98,64	
	Enero	1.291,73	743,36	548,37	1.309,61	256,79	1.052,81	-17,88	486,56	-504,44	-10,68	-10,21	98,64	160,32

(1) La información de balanza comercial de 2001 hasta 2006 son definitivas, 2007 y 2008 provisionales, su reproceso se realiza conforme a la recepción de documentos fuente de las operaciones de comercio exterior. Por consiguiente, las cifras que constan en este cuadro no necesariamente corresponden a las publicadas trimestralmente en la balanza de pagos. (2) Las exportaciones incluyen estimaciones por subregistro de documentos. (3) Incluye importaciones de la HJDN. (4) Base 2000=100. Datos sujetos a revisión.

FUENTE: Banco Central del Ecuador.



### 3.3.1 MOVIMIENTO DE LA DEUDA EXTERNA PÚBLICA (1)

#### Millones de dólares al final de período (2)

Período	SALDO INICIAL	DESEMBOLSOS					AMORTIZACIONES			INTERESES			Ajustes por variación en el tipo de cambio	SALDO FINAL	Atrasos de intereses acumulados a fin de año (4)	SALDO FINAL MAS ATRASOS INTERESES	DEUDA TOTAL Porcentaje del PIB (5)
		Efectivos	Refinanciados	Capitalización Intereses	Descuento	TOTAL	Efectivos (3)	Refinanciadas y condonadas	TOTAL	Efectivos (3)	Refinanciados y condonados	TOTAL					
	a	b	c	d	e	f=b+c+d+e	g	h	i=g+h	j	k	l=j+k	m	n=a+f+i+m	o	p=n+o	
2004	11.484,0	374,2	1,4	-	-	375,6	903,7	1,4	905,1	631,7	5,7	637,4	104,8	11.059,4	2,3	11.061,6	33,9
2005	11.059,4	965,7	-	-	54,0	1.019,7	999,8	42,0	1.041,7	663,9	15,1	679,0	-186,8	10.850,5	0,5	10.851,0	29,2
2006	10.850,5	928,3	-	-	-	928,3	1.630,2	-	1.630,2	752,2	7,6	759,8	66,7	10.215,3	0,4	10.215,7	24,7
2007	10.215,3	1.356,7	-	-	-	1.356,7	1.019,6	34,2	1.053,8	737,2	8,5	745,7	87,1	10.605,2	28,1	10.633,4	23,9
2008	10.605,2	355,3	-	-	-	355,3	972,8	11,2	984,0	652,2	14,1	666,4	51,9	10.028,5	61,5	10.089,9	19,2
2009	10.028,5	862,4	-	-	-	862,4	3.527,4	0,0	3.527,4	345,4	0,0	345,4	0,8	7.364,2	28,4	7.392,7	14,4
<b>2007</b>																	
Enero	10.215,3	8,6	-	-	-	8,6	34,7	-	34,7	11,3	0,6	11,9	-17,2	10.172,0	0,4	10.172,4	22,9
Febrero	10.215,3	339,5	-	-	-	339,5	87,1	-	87,1	165,4	0,7	166,2	4,2	10.471,9	11,5	10.483,4	23,6
Marzo	10.215,3	363,7	-	-	-	363,7	182,5	34,2	216,8	197,3	2,7	199,9	10,8	10.373,0	6,4	10.379,4	23,3
Abril	10.215,3	374,6	-	-	-	374,6	267,9	34,2	302,1	263,3	4,4	267,7	17,9	10.305,7	1,1	10.306,8	23,2
Mayo	10.215,3	489,0	-	-	-	489,0	319,1	34,2	353,3	312,1	5,1	317,2	3,1	10.354,1	1,1	10.355,2	23,3
Junio	10.215,3	593,6	-	-	-	593,6	409,3	34,2	443,5	371,0	5,9	376,9	1,9	10.367,2	2,0	10.369,2	23,3
Julio	10.215,3	626,1	-	-	-	626,1	452,1	34,2	486,3	379,6	6,0	385,6	25,3	10.380,4	2,7	10.383,2	23,3
Agosto	10.215,3	646,8	-	-	-	646,8	503,8	34,2	538,0	538,2	6,8	545,0	33,1	10.357,2	0,6	10.357,8	23,3
Septiembre	10.215,3	687,2	-	-	-	687,2	580,9	34,2	615,1	556,1	7,2	563,3	58,0	10.345,4	4,1	10.349,5	23,3
Octubre	10.215,3	757,0	-	-	-	757,0	638,0	34,2	672,3	609,9	7,5	617,4	72,2	10.372,3	7,2	10.379,5	23,3
Noviembre	10.215,3	800,5	-	-	-	800,5	728,0	34,2	762,3	679,2	8,3	687,5	100,6	10.354,1	3,2	10.357,3	23,3
Diciembre	10.215,3	1.356,7	-	-	-	1.356,7	1.019,6	34,2	1.053,8	737,2	8,5	745,7	87,1	10.605,2	28,1	10.633,4	23,9
<b>2008</b>																	
Enero	10.605,2	48,2	-	-	-	48,2	230,2	-	230,2	37,7	3,4	41,1	26,9	10.450,1	1,8	10.451,9	19,9
Febrero	10.605,2	63,5	-	-	-	63,5	270,7	2,2	272,9	194,2	4,0	198,3	49,0	10.444,9	0,7	10.445,6	19,9
Marzo	10.605,2	76,6	-	-	-	76,6	407,8	2,2	410,0	208,5	4,5	213,0	117,4	10.389,3	2,9	10.392,2	19,8
Abril	10.605,2	93,4	-	-	-	93,4	477,3	2,2	479,4	268,9	4,8	273,7	70,3	10.289,5	6,9	10.296,3	19,6
Mayo	10.605,2	118,3	-	-	-	118,3	647,6	2,2	649,8	320,4	5,5	325,9	60,7	10.134,4	0,5	10.134,9	19,3
Junio	10.605,2	130,2	-	-	-	130,2	718,1	2,2	720,3	393,9	8,5	402,4	65,7	10.080,8	0,4	10.081,2	19,2
Julio	10.605,2	181,0	-	-	-	181,0	739,8	2,2	741,9	402,7	8,6	411,3	49,8	10.094,1	0,4	10.094,5	19,2
Agosto	10.605,2	199,4	-	-	-	199,4	780,8	2,2	782,9	559,1	8,6	567,7	8,1	10.029,8	0,4	10.030,1	19,1
Septiembre	10.605,2	219,8	-	-	-	219,8	822,4	2,2	824,6	563,5	9,1	572,6	11,8	10.012,3	0,5	10.012,8	19,0
Octubre	10.605,2	233,0	-	-	-	233,0	881,6	2,2	883,7	607,4	9,7	617,0	-18,2	9.936,3	0,4	9.936,7	18,9
Noviembre	10.605,2	271,1	-	-	-	271,1	907,5	2,2	909,7	616,0	10,4	626,4	-13,1	9.953,6	31,0	9.984,6	19,0
Diciembre	10.605,2	355,3	-	-	-	355,3	972,8	11,2	984,0	652,2	14,1	666,4	51,9	10.028,5	61,5	10.089,9	19,2
<b>2009</b>																	
Enero	10.028,5	0,2	-	-	-	0,2	31,9	0,0	31,9	40,5	0,0	40,5	-33,2	9.963,5	31,0	9.994,5	19,6
Febrero	10.028,5	18,0	-	-	-	18,0	70,5	0,0	70,5	54,5	0,0	54,5	-79,7	9.896,3	166,0	10.062,2	19,7
Marzo	10.028,5	28,2	-	-	-	28,2	111,7	0,0	111,7	65,7	0,0	65,7	-65,7	9.879,1	166,0	10.045,1	19,7
Abril	10.028,5	74,3	-	-	-	74,3	163,7	0,0	163,7	115,1	0,0	115,1	-57,0	9.882,1	166,0	10.048,1	19,7
Mayo	10.028,5	116,5	-	-	-	116,5	193,9	0,0	193,9	125,4	0,0	125,4	-23,3	9.927,7	196,6	10.124,4	19,8
Junio (5)	10.028,5	165,2	-	-	-	165,2	3.182,0	0,0	3.182,0	195,8	0,0	195,8	-18,4	6.993,4	21,6	7.015,0	13,7
Julio	10.028,5	676,9	-	-	-	676,9	3.210,3	0,0	3.210,3	204,3	0,0	204,3	-12,8	7.482,2	21,6	7.503,8	14,6
Agosto	10.028,5	680,4	-	-	-	680,4	3.248,2	0,0	3.248,2	216,4	0,0	216,4	1,8	7.462,5	31,4	7.493,9	14,6
Septiembre	10.028,5	728,4	-	-	-	728,4	3.292,8	0,0	3.292,8	225,4	0,0	225,4	22,5	7.486,5	31,3	7.517,9	14,6
Octubre	10.028,5	807,2	-	-	-	807,2	3.363,9	0,0	3.363,9	267,1	0,0	267,1	17,8	7.489,7	31,4	7.521,1	14,6
Noviembre	10.028,5	825,1	-	-	-	825,1	3.391,5	0,0	3.391,5	275,8	0,0	275,8	35,4	7.497,4	37,1	7.534,5	14,7
Diciembre (6)	10.028,5	862,4	-	-	-	862,4	3.527,4	0,0	3.527,4	345,4	0,0	345,4	0,8	7.364,2	28,4	7.392,7	14,4
<b>2009</b>																	
Enero	7.364,2	1,0	-	-	-	1,0	19,9	0,0	19,9	10,7	0,0	10,7	0,7	7.346,1	28,4	7.374,5	12,9

(1) Los valores de amortizaciones e intereses difieren de los registrados en la balanza de pagos; en ésta no se incluye pagos o refinanciamientos anteriores. (2) Los movimientos mensuales son acumulados. (3) Incluye pagos de atrasos. (4) Incluye intereses contractuales devengados y no pagados sobre atrasos de intereses. (5) El Ministerio de Finanzas en su Boletín de junio de 2009, incorporó la recompra de la Deuda Externa Pública de los Bonos Global 2012 y 2030, razón por la cual se ajusta el dato a junio de 2009. (6) En amortizaciones, se registra el valor nominal de la recompra de los Bonos Global, realizada por la República del Ecuador, valor que incluye el pago en efectivo y el descuento. (7) Para el año 2010, se utilizó la proyección del PIB de USD 56,964 millones, cuyo valor es provisional sujeto a revisión y cambio.

FUENTE: Banco Central del Ecuador.

### 3.3.2 MOVIMIENTO DE LA DEUDA EXTERNA PRIVADA (1)

Millones de dólares al final de período (2)

Período	SALDO INICIAL	DESEMBOLSOS			AMORTIZACIONES				INTERESES			Ajustes	SALDO FINAL (5)
		Efectivos	Refinanciados	TOTAL	Efectivas (3)	Refinanciadas y condonadas	No registradas (4)	TOTAL	Efectivos (3)	No registrados (4)	TOTAL		
	a	b	c	d=b+c	e	f	g	h=e+f+g	i	j	k=i+j	l	m=a+d-h+l
2003	4.899,4	5.984,3	-	5.984,3	5.509,0	-	-	5.509,0	475,5	-	475,5	-102,7	5.272,0
2004	5.272,0	3.479,2	3.366,5	6.845,7	2.980,2	2.986,8	-	5.967,0	606,5	-	606,5	0,5	6.151,3
2005	6.151,3	2.789,0	4.878,2	7.667,2	2.810,3	4.618,3	-	7.428,6	580,7	-	580,7	-3,2	6.386,7
2006	6.386,7	6.513,4	2.364,5	8.877,9	5.875,4	2.607,0	-	8.482,3	569,5	-	569,5	101,9	6.884,1
2007	6.884,1	7.209,9	3.600,6	10.810,5	7.004,8	3.764,2	-	10.769,0	612,4	-	612,4	-86,2	6.839,4
2008	6.839,4	5.617,6	2.761,8	8.379,3	4.822,2	2.669,6	923,5	8.415,3	355,8	152,4	508,2	1,5	6.805,0
2009	6.805,0	4.872,1	2.412,5	7.284,6	4.876,8	2.088,9	1.096,8	8.062,4	322,1	313,0	322,1	-66,1	5.961,1
<b>2007</b>													
Enero	6.884,1	556,6	227,8	784,4	496,1	220,1	-	716,3	28,4	-	28,4	-93,3	6.859,0
Febrero	6.884,1	1.025,2	638,2	1.663,4	951,9	627,6	-	1.579,4	46,1	-	46,1	-91,9	6.876,2
Marzo	6.884,1	1.614,3	1.045,4	2.659,7	1.436,3	1.036,2	-	2.472,4	76,6	-	76,6	-91,5	6.980,0
Abril	6.884,1	2.150,8	1.478,6	3.629,4	1.924,9	1.458,9	-	3.383,8	99,7	-	99,7	-90,5	7.039,3
Mayo	6.884,1	2.669,9	1.932,4	4.602,3	2.435,9	1.920,6	-	4.356,5	167,4	-	167,4	-91,5	7.038,4
Junio	6.884,1	3.360,1	2.235,2	5.595,3	3.023,8	2.185,2	-	5.209,0	216,5	-	216,5	-91,5	7.179,0
Julio	6.884,1	4.039,7	2.411,8	6.451,5	3.592,9	2.377,6	-	5.970,5	284,0	-	284,0	-90,3	7.274,8
Agosto	6.884,1	4.730,1	2.683,4	7.413,5	4.158,0	2.661,9	-	6.819,9	310,8	-	310,8	-90,3	7.387,5
Septiembre	6.884,1	5.310,3	2.894,6	8.204,9	4.748,5	2.883,6	-	7.632,0	400,1	-	400,1	-88,4	7.368,6
Octubre	6.884,1	5.881,7	3.117,3	8.999,0	5.319,1	3.106,9	-	8.426,0	430,1	-	430,1	-87,3	7.369,9
Noviembre	6.884,1	6.449,7	3.321,8	9.771,5	6.287,3	3.364,6	-	9.651,9	520,6	-	520,6	-85,5	6.918,2
Diciembre	6.884,1	7.209,9	3.600,6	10.810,5	7.004,8	3.764,2	-	10.769,0	612,4	-	612,4	-86,2	6.839,4
<b>2008</b>													
Enero	6.839,4	527,8	370,4	898,2	475,1	166,6	74,7	716,4	15,6	8,7	24,3	0,9	7.022,0
Febrero	6.839,4	1.019,2	647,4	1.666,6	994,5	404,9	133,3	1.532,7	39,5	15,9	55,4	2,3	6.975,5
Marzo	6.839,4	1.423,1	843,5	2.266,6	1.581,3	585,0	205,7	2.372,0	60,6	27,5	88,1	5,3	6.739,2
Abril	6.839,4	1.826,8	988,9	2.815,7	1.768,2	747,4	262,2	2.777,8	75,8	34,9	110,7	4,0	6.881,2
Mayo	6.839,4	2.278,3	1.229,7	3.508,0	2.222,0	915,5	317,6	3.455,1	122,3	48,1	170,5	3,4	6.895,6
Junio	6.839,4	2.657,9	1.439,5	4.097,4	2.617,1	1.179,7	402,6	4.199,4	139,4	73,4	212,8	4,0	6.741,4
Julio	6.839,4	3.116,4	1.761,1	4.877,5	2.988,8	1.541,2	464,9	4.994,9	6,9	3,2	10,1	3,0	6.725,0
Agosto	6.839,4	3.866,0	2.002,9	5.868,9	3.326,5	1.886,7	531,1	5.744,3	206,4	93,2	299,6	-0,3	6.963,7
Septiembre	6.839,4	4.297,5	2.204,0	6.501,5	3.649,6	2.090,6	587,3	6.327,5	223,8	1,0	224,8	-0,2	7.013,1
Octubre	6.839,4	4.767,7	2.373,1	7.140,7	4.010,2	2.276,0	629,5	6.915,8	241,2	109,3	350,5	-4,1	7.060,3
Noviembre	6.839,4	5.176,2	2.555,4	7.731,7	4.408,0	2.454,6	713,1	7.575,7	278,9	125,7	404,7	-3,7	6.991,7
Diciembre	6.839,4	5.617,6	2.761,8	8.379,3	4.822,2	2.669,6	923,5	8.415,3	355,8	152,4	508,2	1,5	6.805,0
<b>2009</b>													
Enero	6.805,0	307,2	480,8	788,0	547,8	163,0	45,7	756,5	21,1	161,4	182,5	-3,5	6.833,0
Febrero	6.805,0	655,9	672,7	1.328,6	910,4	337,9	96,5	1.344,8	34,4	166,9	201,3	-6,1	6.782,7
Marzo	6.805,0	1.033,7	932,8	1.966,5	1.328,3	528,3	147,3	2.003,9	52,5	177,3	229,9	-4,7	6.763,0
Abril	6.805,0	1.562,3	991,1	2.553,4	1.633,8	602,6	212,8	2.449,2	65,3	185,9	251,1	-4,1	6.905,0
Mayo	6.805,0	1.984,2	1.181,5	3.165,7	1.860,9	780,4	292,7	2.934,0	99,6	200,7	300,3	-1,8	7.034,9
Junio	6.805,0	2.436,0	1.409,5	3.845,5	2.484,9	939,6	539,9	3.964,4	128,2	219,4	347,6	-1,0	6.685,0
Julio	6.805,0	2.949,7	1.793,3	4.743,0	2.907,5	1.346,9	694,9	4.949,3	185,1	235,9	421,1	10,6	6.609,3
Agosto	6.805,0	3.287,0	1.928,8	5.215,8	3.361,9	1.482,0	749,5	5.593,3	197,2	243,2	440,4	12,1	6.439,6
Septiembre	6.805,0	3.761,5	2.043,9	5.805,4	3.767,6	1.625,4	818,1	6.211,0	209,5	255,6	465,2	-88,4	6.310,9
Octubre	6.805,0	4.103,8	2.165,7	6.269,5	3.951,3	1.744,2	861,9	6.557,4	222,5	261,7	484,2	-54,5	6.462,5
Noviembre	6.805,0	4.460,0	2.279,9	6.739,9	4.418,1	1.874,2	955,5	7.247,7	249,2	283,2	532,4	-52,9	6.244,2
Diciembre	6.805,0	4.872,1	2.412,5	7.284,6	4.876,8	2.088,9	1.096,8	8.062,4	322,1	313,0	635,2	-66,1	5.961,1
<b>2010</b>													
Enero	5.961,1	336,5	47,0	383,4	324,3	50,4	291,8	666,5	13,0	322,3	335,3	-0,1	5.677,8

(1) Incluye deuda externa de corto y largo plazo registrada en el Banco Central. Los valores de amortizaciones e intereses difieren de los registrados en la balanza de pagos. (2) Los movimientos mensuales son acumulados. (3) Incluye pagos de atrasos. (4) La Regulación 134-2006 del Directorio del Banco Central del Ecuador publicada en el Registro Oficial No. 417 del 14 de diciembre de 2006 establece que los deudores privados que hayan registrado sus créditos externos en el BCE también están obligados a registrar los pagos tanto por amortizaciones como por intereses de la deuda contratada. Los rubros "No Registrados" corresponden a pagos vencidos y a pagos efectuados pero no registrados en el BCE. (5) Las amortizaciones, los intereses y el saldo final de la deuda externa privada publicados en la IEM difieren de los publicados por la Dirección de Servicios Bancarios Internacionales (DSBI). Por consideraciones legales, el criterio utilizado por la DSBI asume que los pagos no registrados equivalen a atrasos. Por consideraciones estadísticas, la Dirección de Estadísticas Económicas asume que los pagos se realizaron puntualmente aunque no se hayan registrado en el BCE. Este es el mismo criterio que ha sido utilizado anteriormente y por lo tanto garantiza la continuidad de la serie de la IEM.

FUENTE: Banco Central del Ecuador.

### 3.4.1 ECUADOR: ÍNDICES DE TIPO DE CAMBIO REAL (1)

Base: 1994 = 100 (2)

Período		EFECTIVO REAL (3)	BILATERAL REAL														
			Estados Unidos de América	Japón	Colombia	Alemania	Italia	España	Chile	Perú	Brasil	México	Venezuela	Francia	Bélgica	Argentina	Reino Unido
2003		91,22	104,16	73,60	75,05	88,91	101,19	99,93	77,42	85,73	55,18	99,30	130,99	91,69	91,58	41,99	112,64
2004		95,16	104,09	76,75	84,69	96,79	110,75	110,26	86,41	88,15	60,23	96,73	131,88	100,28	100,12	42,35	126,58
2005	(4)	98,20	105,34	73,54	98,63	96,73	110,72	111,73	94,82	90,80	75,70	101,95	135,56	100,01	100,87	45,75	126,51
2006		98,18	105,26	67,63	97,88	96,08	110,38	112,94	100,24	90,25	85,44	102,27	145,20	99,31	100,27	46,69	127,89
2007		102,85	105,86	65,35	114,75	104,65	119,91	123,85	103,86	94,00	96,72	103,68	168,53	107,52	108,91	49,02	141,80
2008		102,50	101,40	69,64	119,64	106,00	122,33	127,26	104,16	98,13	100,09	98,73	203,09	109,11	112,35	48,35	124,70
2009		95,83	96,09	72,11	107,67	95,99	111,25	114,48	93,73	93,33	91,56	81,23	247,39	98,48	101,28	41,01	99,97
2008	Enero	105,56	104,51	69,57	119,94	110,62	127,17	131,52	113,80	98,79	105,65	103,29	189,69	113,63	116,03	49,38	137,42
	Febrero	105,71	103,79	69,10	125,23	110,27	126,54	130,75	116,49	100,23	108,09	103,93	192,25	113,08	115,95	48,96	136,83
	Marzo	107,34	103,19	72,77	128,49	114,90	131,94	136,82	122,12	103,13	108,27	103,57	193,76	118,12	121,21	48,81	138,01
	Abril	106,80	102,30	70,42	130,92	114,64	132,20	138,34	119,82	104,28	108,42	104,30	193,87	118,47	121,45	48,31	135,60
	Mayo	105,96	102,05	69,14	132,07	112,74	129,86	136,06	113,91	101,35	109,94	103,82	196,20	116,49	119,70	48,33	133,77
	Junio	106,14	102,33	67,18	137,28	111,76	129,38	135,82	109,23	98,30	112,79	104,71	199,44	115,98	119,46	49,98	133,72
	Julio	106,10	102,22	66,98	131,77	113,34	131,16	136,28	107,93	99,77	114,63	105,62	202,02	116,60	121,00	50,21	134,51
	Agosto	103,91	101,64	65,51	127,31	107,43	124,34	128,83	105,72	98,59	113,25	107,57	205,19	110,45	113,91	50,16	127,92
	Septiembre	100,65	100,79	66,62	112,61	102,34	118,23	122,84	103,47	96,12	101,08	102,69	208,02	105,22	108,81	49,01	121,55
	Octubre	96,34	99,77	70,79	102,03	94,58	109,47	114,04	89,41	93,17	84,06	87,56	212,92	97,32	100,56	47,04	114,01
	Noviembre	94,25	98,04	72,94	100,83	90,22	104,52	108,90	84,93	93,15	80,98	84,78	218,11	92,84	95,84	46,06	102,82
	Diciembre	95,35	96,68	76,69	103,41	96,52	111,41	115,56	83,92	92,55	76,62	83,13	223,10	98,86	101,97	44,76	97,89
2009	Enero	94,31	96,44	76,40	103,33	92,72	107,32	110,12	86,16	90,89	79,36	79,84	226,68	94,96	98,50	44,17	92,97
	Febrero	92,30	96,53	74,17	93,72	89,62	103,44	105,84	87,92	88,01	79,29	76,00	228,52	91,61	95,02	43,35	93,02
	Marzo	91,10	95,66	69,34	90,80	90,32	104,35	106,96	87,04	89,14	78,53	74,49	229,35	92,60	95,33	41,39	90,64
	Abril	92,33	95,30	68,38	98,16	90,78	105,17	108,58	90,26	91,15	82,26	81,14	233,11	93,24	95,99	40,91	93,36
	Mayo	94,28	95,59	69,86	104,61	93,56	108,79	111,98	92,47	93,89	87,61	82,39	238,05	96,33	98,96	39,18	98,04
	Junio	96,39	96,48	69,85	111,85	96,86	112,22	116,00	95,40	93,81	93,51	82,00	243,15	99,48	101,86	40,25	104,75
	Julio	97,00	96,40	71,30	114,20	97,88	113,42	116,23	96,93	93,36	94,79	79,82	249,07	100,09	102,88	40,10	104,88
	Agosto	98,08	96,90	71,30	116,23	99,01	114,92	117,75	95,85	95,30	99,75	84,85	254,92	101,57	104,19	40,22	106,79
	Septiembre	98,46	96,36	73,49	117,62	100,07	116,24	119,17	95,69	95,95	100,68	82,27	259,88	102,79	105,42	40,23	105,02
	Octubre	99,55	96,23	74,18	122,25	101,75	118,18	121,93	96,06	97,27	105,74	83,40	264,82	104,51	107,14	40,60	104,03
	Noviembre	99,52	95,97	74,48	117,21	101,90	118,46	122,89	102,49	96,31	106,47	84,32	268,82	104,91	107,68	40,98	106,44
	Diciembre	98,38	95,25	73,63	113,92	100,19	115,75	119,78	102,66	96,34	104,77	85,88	270,84	102,56	105,16	41,20	104,03
2010	Enero	96,00	94,79	71,42	115,89	96,46	112,27	114,91	103,28	96,41	103,44	86,27	170,99	99,16	102,37	41,30	102,61
	Febrero	94,82	94,68	72,12	117,30	92,15	107,26	109,80	96,95	96,59	99,34	85,39	173,81	94,76	98,14	40,91	99,13

(1) La disminución significa apreciación real. La información es provisional para 2009 y 2010 e, incluso, para años anteriores, debido a que está sujeta a frecuentes variaciones y actualizaciones de los índices de precios de consumo (IPC) y de los tipos de cambio nominales (TCN) de los países incluidos en la muestra, cuya fuente principal es el Boletín de Estadísticas Financieras Internacionales del Fondo Monetario Internacional. (2) A partir de la Información Estadística Mensual (IEM) N. 1.773 se publican los índices de tipo de cambio real con año base 1994=100. La actualización del cálculo, el desarrollo metodológico y la serie anual y mensual desde 1990 constan en Cuadernos de Trabajo N. 119, de septiembre de 1999 "Metodología de cálculo de los índices de tipo de cambio real del Ecuador". Desde la IEM N. 1864 de junio de 2007, se presenta los índices de tipo de cambio real bilateral de siete países más de la muestra: Brasil, México, Venezuela, Francia, Bélgica, Argentina y Reino Unido. (3) Se utiliza una muestra de 18 países que tienen mayor comercio con el Ecuador, excluyendo el petróleo. (4) Entre enero de 2005 y marzo de 2006, se incluye el reproceso de los datos de inflación, efectuado por el Instituto Nacional de Estadística y Censos (INEC).

FUENTES: Banco Central del Ecuador, FMI, páginas web de instituciones oficiales de países de la muestra.

### 3.4.2 COTIZACIONES DEL DÓLAR DE ESTADOS UNIDOS DE AMÉRICA EN EL MERCADO INTERNACIONAL (1)

#### Unidades de cada moneda al final del período

Período	COLOM- BIA	PERÚ	ARGEN- TINA	BRASIL	MÉXICO	VEENE- ZUELA	REINO UNIDO	SUIZA	JAPÓN	DEG	EURO	
	Peso	Nuevo sol (2)	Peso (3)	Real (4)	Peso (5)	Bolívar (6)	Libra	Franco	Yen		(7)	
2003	2.778,5496	3,4613	2,9300	2,8900	11,2330	1.595,9145	0,5602	1,2375	107,0801	0,6730	0,8007	
2004	2.374,7328	3,2790	2,9700	2,6515	11,2115	1.915,3419	0,5203	1,1336	103,0195	0,6461	0,7337	
2005	2.283,1050	3,4240	3,0325	2,3410	10,7350	2.144,5421	0,5813	1,3173	117,7995	0,6970	0,8450	
2006	2.242,6553	3,1950	3,0700	2,1360	10,8725	2.144,5421	0,5102	1,2216	118,9499	0,6653	0,7607	
2007	2.016,1290	2,9910	3,1500	1,7691	10,9038	2.144,5421	0,5013	1,1271	112,9905	0,6335	0,6795	
2008	2.232,6412	3,1380	3,4499	2,3205	13,7472	2,1446	0,6940	1,0554	90,3399	0,6461	0,7085	
2009	2.040,3999	2,8886	3,8143	1,7460	13,0282	2,1446	0,6251	1,0410	92,6999	0,6402	0,6997	
2008	Enero	1.942,1247	2,9343	3,1500	1,7794	10,8385	2,1446	0,5031	1,0925	107,3699	0,6283	0,6764
	Febrero	1.837,5597	2,8891	3,1550	1,6708	10,6875	2,1446	0,5034	1,0585	105,9098	0,6240	0,6610
	Marzo	1.826,4840	2,7325	3,1615	1,7431	10,6962	2,1446	0,5021	0,9977	99,5490	0,6075	0,6344
	Abril	1.778,4101	2,8320	3,1700	1,6980	10,5261	2,1446	0,5069	1,0328	103,3699	0,6152	0,6408
	Mayo	1.756,5431	2,8750	3,1050	1,6480	10,3071	2,1446	0,5059	1,0477	105,4052	0,6160	0,6437
	Junio	1.914,9751	2,9650	3,0225	1,6051	10,3075	2,1446	0,5016	1,0196	106,1504	0,6135	0,6347
	Julio	1.788,9088	2,8180	3,0250	1,5610	10,0278	2,1423	0,5053	1,0493	108,1900	0,6171	0,6428
	Agosto	1.910,2197	2,9560	3,0260	1,6265	10,2055	2,1446	0,5475	1,0997	109,5398	0,6362	0,6811
	Septiembre	2.176,7523	2,9810	3,1200	1,9205	10,9258	2,1446	0,5527	1,0920	104,8405	0,6366	0,6929
	Octubre	2.359,6036	3,0850	3,3620	2,1184	12,8305	2,1446	0,6114	1,1432	97,8895	0,6651	0,7753
	Noviembre	2.306,2731	3,0880	3,3470	2,2570	13,2000	2,1446	0,6498	1,1982	95,4098	0,6693	0,7748
	Diciembre	2.232,6412	3,1380	3,4499	2,3205	13,7472	2,1446	0,6940	1,0554	90,3399	0,6461	0,7085
2009	Enero	2.391,2004	3,1670	3,4860	2,2910	14,2050	2,1446	0,6998	1,1479	89,6403	0,6646	0,7675
	Febrero	2.554,2784	3,2427	3,5549	2,3478	14,8870	2,1446	0,6962	1,1655	98,3961	0,6790	0,7831
	Marzo	2.568,0534	3,1580	3,7140	2,3276	14,3903	2,1446	0,7051	1,1532	97,3786	0,6711	0,7606
	Abril	2.281,5423	3,0140	3,7223	2,1671	13,6240	2,1446	0,6755	1,1329	96,9932	0,6674	0,7512
	Mayo	2.196,3541	3,0100	3,7373	2,0181	13,2260	2,1446	0,6268	1,0847	96,6866	0,6514	0,7178
	Junio	2.131,7416	3,0029	3,7824	1,9500	13,1839	2,1446	0,6040	1,0841	95,6700	0,6450	0,7111
	Julio	2.037,0748	2,9860	3,8260	1,8774	13,2105	2,1446	0,6064	1,0900	95,5996	0,6447	0,7111
	Agosto	2.034,1741	2,9385	3,8448	1,8747	13,2733	2,1446	0,6143	1,0564	93,5296	0,6394	0,6965
	Septiembre	1.918,6493	2,8880	3,8410	1,7889	13,5396	2,1446	0,6269	1,0387	90,1803	0,6339	0,6870
	Octubre	1.996,8051	2,8930	3,8175	1,7362	13,1474	2,1446	0,6038	1,0191	91,3801	0,6290	0,6746
	Noviembre	1.994,8135	2,8905	3,8066	1,7360	12,9205	2,1446	0,6070	1,0081	86,8093	0,6209	0,6690
	Diciembre	2.040,3999	2,8886	3,8143	1,7460	13,0282	2,1446	0,6251	1,0410	92,6999	0,6402	0,6997
2010	Enero	1.992,8258	2,8575	3,8165	1,8595	12,9781	3,4500	0,6192	1,0533	90,0001	0,6424	0,7163
	Febrero	1.942,1247	2,8495	3,8614	1,8351	12,8414	3,4500	0,6547	1,0832	89,0591	0,6539	0,7404

(1) Cotizaciones referenciales en el mercado de New York. (2) A partir del 14 de mayo de 1991 se cambió la unidad monetaria: 1 Nuevo Sol=1.000.000 Intis. (3) A partir del 15 de junio de 1985 se estableció una nueva unidad monetaria: 1 Austral = 1.000 Pesos Argentinos. El 1 de enero de 1992 se reemplaza el Austral por el Peso equivalente a 1 Dólar Norteamericano. El 16 de enero de 2002 se devaluó el peso. (4) A partir del 27 de febrero de 1986, se cambió la unidad monetaria: 1 Cruzado = 1.000 Cruzeiros. Desde el 20 de enero de 1989, Brasil fija una nueva unidad monetaria: El Nuevo Cruzado = 1.000 Cruzados. El 16 de marzo de 1990 se extingue el Nuevo Cruzado y se devuelve a la moneda el antiguo nombre Cruzeiro, sin devaluarlo. A partir del 1 de agosto de 1993, Brasil fija una nueva unidad monetaria: 1 Cruzado Real = 1.000 Cruzeiros. A partir del 1 de julio de 1994, Brasil fija una nueva unidad monetaria: 1 Real = 1 Dólar Norteamericano. (5) A partir del 5 de enero de 1993, México fija una nueva unidad monetaria: 1 Nuevo Peso Mexicano = 1.000 Pesos. (6) De acuerdo al Decreto Presidencial 5.229, Gaceta Oficial 38.638, de marzo 6 de 2007, desde enero 1 de 2008 rige la reconversión monetaria en Venezuela, que implica la eliminación de tres ceros al actual "Bolívar". De conformidad con el Convenio Cambiario N. 14, publicado en la Gaceta Oficial 39.342, de 8 de enero de 2010, se establece un tipo de cambio doble para la venta: 2.60 bolívares por dólar para sectores prioritarios y 4.30 bolívares para los dólares obtenidos de la exportación de petróleo. Para este reporte estadístico se incluye el tipo de cambio promedio simple de 3.45 bolívares por dólar. (7) A partir de enero de 2002 el Euro se convierte en la moneda oficial en circulación en doce países europeos y, desde el 1 de enero de 2007, en trece Estados, por inclusión de Eslovenia.

FUENTE: Federal Reserve Bank, CITIBANK N.Y., FMI y BCE.

### 3.4.3 TASAS DE INFLACIÓN DE ESTADOS UNIDOS DE AMÉRICA Y TASAS DE INTERÉS INTERNACIONALES

Datos al final del periodo

Período \ No. de días	TASAS DE INFLACIÓN ESTADOS UNIDOS DE AMÉRICA DOS DE AMÉRICA VARIACIÓN ANUAL (1)	TASAS DE INTERÉS						
		Fondos Federales	PRIME New York	LIBOR				
				30	60	90	180	360
2003	2,28	1,00	4,00	1,12	1,13	1,15	1,22	1,46
2004	2,66	2,25	5,25	2,41	2,49	2,57	2,78	3,10
2005	3,39	4,25	7,25	4,39	4,47	4,53	4,69	4,84
2006	3,23	5,25	8,25	5,32	5,35	5,36	5,37	5,34
2007	2,85	4,25	7,25	4,60	4,65	4,70	4,60	4,22
2008	3,84	0,25	3,25	0,44	1,10	1,43	1,75	2,00
2009	-0,36	0,25	3,25	0,23	0,24	0,25	0,43	0,98
2008								
Enero	4,28	3,00	6,00	3,14	3,13	3,11	3,04	2,85
Febrero	4,03	3,00	6,00	3,11	3,07	3,06	2,93	2,71
Marzo	3,98	2,25	5,25	2,70	2,70	2,69	2,61	2,49
Abril	3,94	2,00	5,00	2,80	2,83	2,85	2,97	3,08
Mayo	4,18	2,00	5,00	2,46	2,58	2,68	2,91	3,16
Junio	5,02	2,00	5,00	2,46	2,65	2,78	3,11	3,31
Julio	5,60	2,00	5,00	2,46	2,66	2,79	3,08	3,25
Agosto	5,37	2,00	5,00	2,49	2,68	2,81	3,12	3,21
Septiembre	4,94	2,00	5,00	3,93	3,97	4,05	3,98	3,96
Octubre	3,66	1,00	4,00	2,58	2,97	3,03	3,12	3,17
Noviembre	1,07	1,00	4,00	1,90	2,06	2,22	2,59	2,77
Diciembre	0,09	0,25	3,25	0,44	1,10	1,43	1,75	2,00
2009								
Enero	0,03	0,25	3,25	0,42	0,91	1,18	1,66	1,98
Febrero	0,24	0,25	3,25	0,50	0,96	1,26	1,80	2,12
Marzo	-0,38	0,25	3,25	0,50	0,94	1,19	1,74	1,97
Abril	-0,74	0,25	3,25	0,41	0,83	1,02	1,57	1,88
Mayo	-1,28	0,25	3,25	0,32	0,51	0,66	1,24	1,60
Junio	-1,43	0,25	3,25	0,31	0,41	0,60	1,11	1,61
Julio	-2,10	0,25	3,25	0,28	0,33	0,48	0,93	1,50
Agosto	-1,48	0,25	3,25	0,26	0,28	0,35	0,76	1,33
Septiembre	-1,29	0,25	3,25	0,25	0,25	0,29	0,63	1,26
Octubre	-0,18	0,25	3,25	0,24	0,26	0,28	0,56	1,20
Noviembre	1,84	0,25	3,25	0,24	0,24	0,26	0,49	1,02
Diciembre	2,72	0,25	3,25	0,23	0,24	0,25	0,43	0,98
2010								
Enero	2,63	0,25	3,25	0,23	0,24	0,25	0,38	0,85
Febrero	n.d	0,25	3,25	0,23	0,24	0,25	0,39	0,84

n.d. No disponible.  
(1) Corresponde a la tasa promedio anual.  
FUENTE: Bureau of Labor Statistics (BEU), Reuters y BCE.

## SECTOR PETROLERO

### PRODUCCIÓN DE PETRÓLEO Miles de barriles

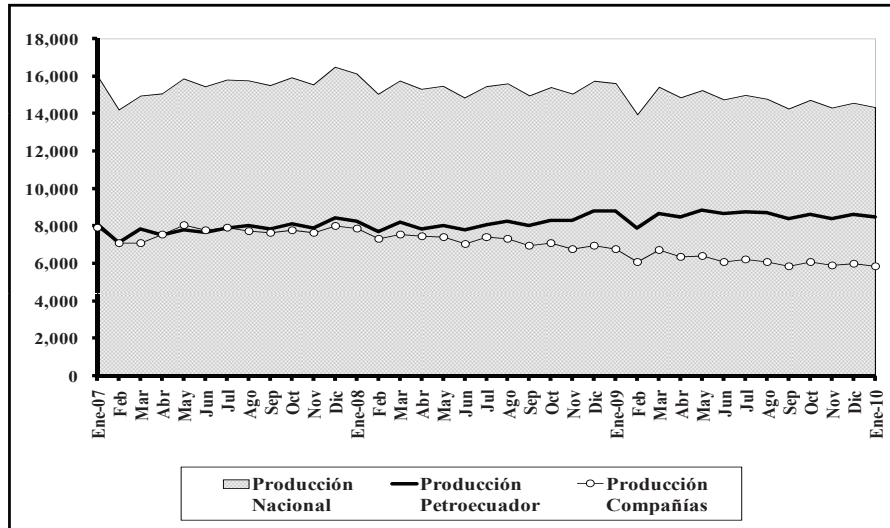

### EXPORTACIONES DE PETRÓLEO Y VALOR UNITARIO

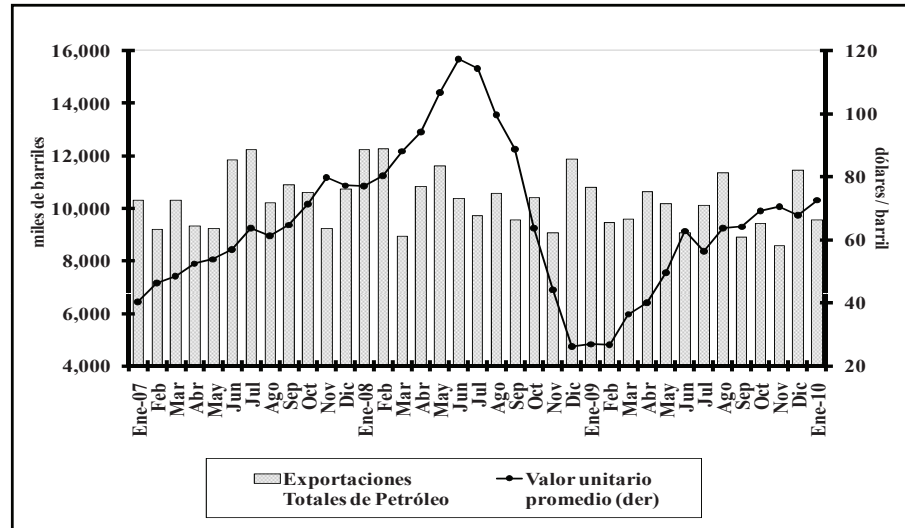

### INGRESOS Y EGRESOS POR COMERCIALIZACIÓN INTERNA DE DERIVADOS IMPORTADOS

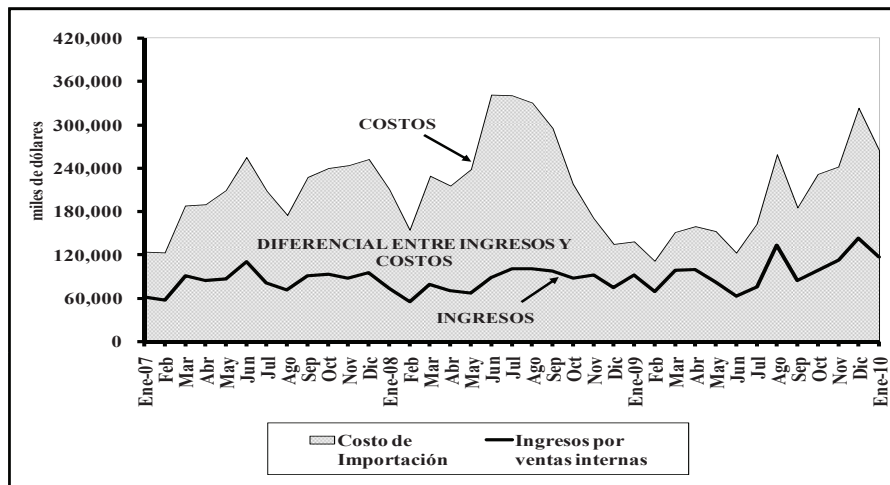

### PRODUCCIÓN E IMPORTACIÓN DE DERIVADOS Miles de barriles

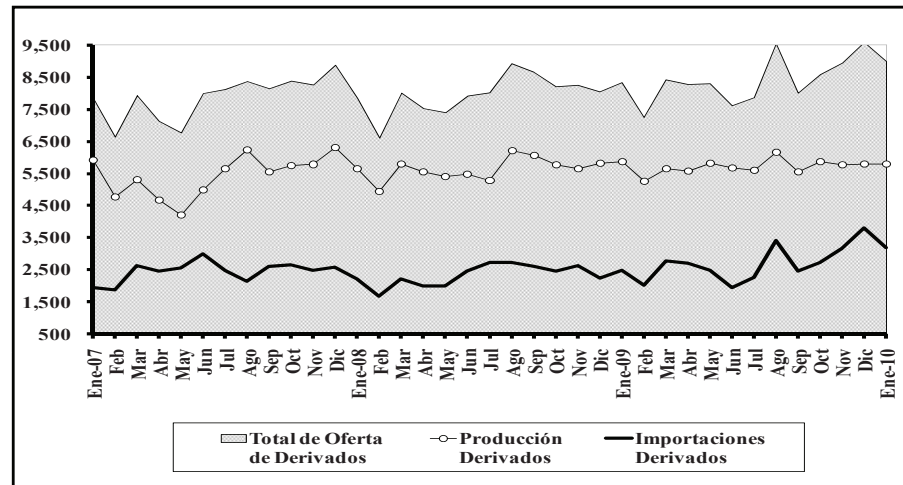

## 4.1.1 PRODUCCIÓN NACIONAL DE PETRÓLEO CRUDO Y SUS DERIVADOS

Miles de barriles

Período		Producción nacional de petróleo crudo en campos				Transporte de crudo por oleoductos				Producción nacional de derivados de petróleo efectuada por Petroecuador							
		Produc- ción total	Produc- ción prom./día	Por empresas		Transpor- te total	Transporte prom./día	SOTE	OTA	OCP (2)	Produc- ción total	Fuel Oil #4	Residuo (1)	Diesel #2	Gasolina extra	GLP	Otros
				Petro- ecuador (3)	Privadas												
		a=b+c		b	c	d=e+f		e	f	g	h=i+j+k+l+m+n	i	j	k	l	m	n
2003		153.518	418	74.514	79.004	140.666	383	119.987	2.489	18.190	52.696	10.812	8.879	11.049	10.028	2.230	9.699
2004		192.315	526	71.948	120.368	180.810	494	118.436	-	62.374	59.678	11.268	10.012	11.866	10.312	2.184	14.036
2005		194.172	532	70.972	123.200	178.646	489	120.916	-	57.730	61.620	10.439	10.474	12.459	10.628	2.120	15.501
2006		195.523	536	90.438	105.085	184.038	504	126.159	-	57.879	62.902	9.810	11.785	12.056	11.355	2.114	15.782
2007		186.547	511	94.334	92.213	175.020	480	121.118	-	53.901	65.139	8.467	13.663	11.179	12.629	1.401	17.800
2008		184.727	505	97.571	87.157	175.055	478	126.542	-	48.513	67.553	8.862	13.366	11.188	13.308	2.073	18.756
2009		177.408	486	102.768	74.641	169.413	464	128.297	-	41.116	68.545	9.143	10.571	11.180	14.265	2.159	21.227
2007	Enero-enero	16.030	517	8.103	7.927	14.987	483	10.090	-	4.897	5.911	659	1.246	942	1.093	173	1.798
	Febrero	14.202	507	7.123	7.079	13.558	484	9.099	-	4.459	4.774	949	617	956	1.120	67	1.065
	Marzo	14.944	482	7.848	7.096	13.995	451	9.116	-	4.880	5.313	656	1.412	934	901	46	1.364
	Abril	15.062	502	7.528	7.533	13.655	455	9.274	-	4.381	4.674	473	762	944	974	41	1.478
	Mayo	15.862	512	7.805	8.058	14.573	470	9.925	-	4.648	4.206	719	850	437	819	43	1.338
	Junio	15.439	515	7.657	7.782	14.631	488	10.291	-	4.339	4.993	709	816	984	1.102	68	1.314
	Julio	15.800	510	7.880	7.919	15.249	492	10.972	-	4.277	5.656	724	1.131	1.026	909	196	1.669
	Agosto	15.756	508	8.041	7.715	15.253	492	10.814	-	4.440	6.242	728	1.363	1.218	1.166	192	1.575
	Septiembre	15.506	517	7.864	7.642	14.264	475	10.064	-	4.200	5.551	689	1.393	985	1.087	165	1.232
	Octubre	15.921	514	8.136	7.785	14.833	478	10.330	-	4.504	5.735	755	1.160	1.018	982	129	1.692
	Noviembre	15.541	518	7.894	7.647	14.440	481	10.042	-	4.398	5.779	666	1.457	719	1.273	126	1.538
	Diciembre	16.483	532	8.455	8.028	15.581	503	11.103	-	4.478	6.303	739	1.455	1.015	1.203	154	1.737
2008	Enero-enero	16.129	520	8.242	7.886	15.844	511	10.872	-	4.972	5.638	742	1.218	893	968	154	1.663
	Enero	16.129	520	8.242	7.886	15.844	511	10.872	-	4.972	5.638	742	1.218	893	968	154	1.663
	Febrero	15.041	519	7.731	7.310	13.260	457	9.330	-	3.930	4.935	833	948	702	881	132	1.439
	Marzo	15.746	508	8.212	7.535	15.402	497	10.352	-	5.050	5.797	934	901	1.007	1.301	161	1.492
	Abril	15.308	510	7.853	7.456	14.792	493	10.653	-	4.139	5.540	727	1.208	636	1.056	154	1.760
	Mayo	15.467	499	8.040	7.428	14.378	464	10.096	-	4.282	5.409	746	1.138	1.017	1.199	171	1.138
	Junio	14.844	495	7.787	7.057	14.433	481	10.437	-	3.996	5.464	731	954	1.014	1.036	187	1.541
	Julio	15.448	498	8.053	7.395	14.530	469	10.701	-	3.829	5.288	756	845	721	1.028	109	1.829
	Agosto	15.599	503	8.268	7.331	14.751	476	10.972	-	3.780	6.195	685	1.540	1.014	1.237	220	1.499
	Septiembre	14.955	499	8.015	6.940	14.132	471	10.472	-	3.660	6.072	704	1.148	1.063	1.112	204	1.841
	Octubre	15.403	497	8.302	7.101	14.493	468	10.927	-	3.566	5.755	743	988	1.018	1.103	174	1.729
	Noviembre	15.050	502	8.284	6.765	14.093	470	10.545	-	3.548	5.639	664	1.258	991	1.075	195	1.456
	Diciembre	15.737	507	8.783	6.954	14.948	498	11.186	-	3.762	5.822	598	1.221	1.112	1.311	212	1.369
2009	Enero-enero	15.609	504	8.817	6.792	14.796	477	11.059	-	3.737	5.865	727	990	1.123	1.101	203	1.721
	Enero	15.609	504	8.817	6.792	14.796	477	11.059	-	3.737	5.865	727	990	1.123	1.101	203	1.721
	Febrero	13.949	498	7.875	6.074	12.924	462	10.002	-	2.922	5.247	666	694	907	1.121	180	1.679
	Marzo	15.414	497	8.667	6.747	15.227	491	11.081	-	4.146	5.643	750	1.004	1.064	1.229	94	1.502
	Abril	14.855	495	8.474	6.381	13.726	458	10.243	-	3.483	5.567	752	1.097	991	1.094	103	1.529
	Mayo	15.237	492	8.840	6.397	14.622	472	11.035	-	3.587	5.821	759	1.171	856	1.229	211	1.596
	Junio	14.745	491	8.651	6.094	14.005	467	10.782	-	3.224	5.676	691	817	1.044	1.257	198	1.670
	Julio	14.979	483	8.765	6.214	14.647	472	11.031	-	3.615	5.597	732	1.008	680	1.139	183	1.855
	Agosto	14.776	477	8.683	6.093	14.422	465	11.038	-	3.384	6.149	673	977	898	1.219	223	2.160
	Septiembre	14.256	475	8.401	5.855	12.927	431	9.917	-	3.010	5.549	809	733	938	1.227	224	1.617
	Octubre	14.718	475	8.615	6.103	14.554	469	10.984	-	3.570	5.866	836	863	889	1.096	207	1.975
	Noviembre	14.308	477	8.389	5.920	13.716	457	10.511	-	3.204	5.774	792	610	900	1.218	159	2.095
	Diciembre	14.562	470	8.592	5.971	13.849	462	10.615	-	3.234	5.791	957	607	890	1.333	175	1.829
2010	Enero-enero	14.335	462	8.479	5.855	13.744	443	10.544	-	3.199	5.796	731	698	830	1.159	189	2.190
	Enero	14.335	462	8.479	5.855	13.744	443	10.544	-	3.199	5.796	731	698	830	1.159	189	2.190

(1) A partir de mayo de 2000 se produce residuo que reemplaza a Fuel Oil #6. Desde enero de 2006 incluye Cutter Stock empleado como diluyente para el Combustible Mezcla de exportación (Fuel Oil #6). (2) A partir de agosto de 2003 comenzó a operar el OCP. (3) Limoncocha, Bloque 15, Eden Yuturi, Yanaquicha, pasan a partir del 16 de mayo de 2006 a ser operados por Petroecuador por caducidad del contrato entre el Estado y la Compañía Occidental.

FUENTE: Petroecuador.



## 4.1.2 EXPORTACIONES DE PETRÓLEO CRUDO (1)

### Por cuenta

Período	TOTAL PETRÓLEO CRUDO			PETROECUADOR						OTRAS COMPAÑÍAS (2)			
				Directas			Regalías (3)			Directas			
	Miles de barriles	Miles de dólares FOB	Valor unitario dólares/ barril	Miles de barriles	Miles de dólares FOB	Valor unitario dólares/ barril	Miles de barriles	Miles de dólares FOB	Valor unitario dólares/ barril	Miles de barriles	Miles de dólares FOB	Valor unitario dólares/ barril	
2003	92.442	2.372.314	25,66	17.094	444.434	26,00	25.944	685.578	26,43	49.404	1.242.302	25,15	
2004	129.409	3.898.509	30,13	24.264	779.601	32,13	26.156	842.431	32,21	78.989	2.276.477	28,82	
2005	131.595	5.396.840	41,01	27.082	1.156.541	42,71	26.615	1.143.587	42,97	77.898	3.096.712	39,75	
2006	136.634	6.934.010	50,75	43.074	2.202.211	51,13	28.891	1.528.213	52,90	64.669	3.203.586	49,54	
2007	124.098	7.428.356	59,86	49.519	2.985.708	60,29	17.088	1.026.193	60,05	57.491	3.416.455	59,43	
2008	127.352	10.568.327	82,99	57.337	4.874.509	85,02	20.144	1.588.703	78,87	49.872	4.105.115	82,31	
2009	119.558	6.284.100	52,56	54.722	2.824.130	51,61	28.748	1.635.579	56,89	36.088	1.824.390	50,55	
2007	Enero - enero	10.304	414.450	40,22	4.263	163.959	38,46	1.451	59.507	41,02	4.590	190.984	41,60
	Febrero	9.210	426.370	46,29	3.845	175.096	45,54	1.812	88.688	48,95	3.553	162.586	45,75
	Marzo	10.305	498.449	48,37	4.010	191.188	47,68	1.128	58.866	52,18	5.167	248.395	48,07
	Abril	9.315	488.132	52,41	3.351	174.963	52,21	1.818	100.598	55,33	4.145	212.571	51,28
	Mayo	9.224	496.088	53,78	3.100	165.697	53,45	1.410	80.410	57,03	4.714	249.981	53,03
	Junio	11.842	674.245	56,94	4.511	254.966	56,52	1.122	66.315	59,11	6.209	352.964	56,85
	Julio	12.239	779.967	63,73	4.644	292.903	63,07	2.054	136.803	66,61	5.541	350.262	63,21
	Agosto	10.209	625.046	61,22	4.036	250.791	62,14	1.767	113.253	64,10	4.406	261.002	59,23
	Septiembre	10.910	705.681	64,68	4.356	283.728	65,14	1.836	119.487	65,06	4.717	302.466	64,12
	Octubre	10.605	756.720	71,36	4.327	308.457	71,29	1.509	106.076	70,30	4.769	342.187	71,75
	Noviembre	9.214	735.384	79,81	4.449	361.370	81,29	762	62.721	82,32	4.003	311.294	77,77
	Diciembre	10.722	827.822	77,21	4.627	362.589	78,36	420	33.471	79,69	5.675	431.763	76,09
2008	Enero - enero	12.226	941.848	77,04	6.732	520.499	77,32	2.112	162.775	77,07	3.383	258.574	76,44
	Enero	12.226	941.848	77,04	6.732	520.499	77,32	2.112	162.775	77,07	3.383	258.574	76,44
	Febrero	12.258	984.790	80,34	6.138	499.121	81,31	1.114	87.416	78,50	5.006	398.253	79,55
	Marzo	8.926	785.668	88,02	3.627	321.896	88,76	1.798	164.430	91,46	3.502	299.342	85,49
	Abril	10.820	1.019.806	94,25	3.796	362.049	95,38	1.531	156.427	102,19	5.494	501.330	91,25
	Mayo	11.601	1.237.511	106,68	4.883	527.162	107,95	1.714	190.298	111,03	5.003	520.051	103,94
	Junio	10.378	1.217.920	117,36	5.444	645.338	118,55	758	91.369	120,61	4.177	481.214	115,21
	Julio	9.708	1.110.314	114,37	4.284	484.021	112,99	1.859	221.910	119,37	3.565	404.383	113,42
	Agosto	10.552	1.051.507	99,65	5.337	534.675	100,18	1.226	121.447	99,03	3.989	395.385	99,13
	Septiembre	9.544	846.349	88,68	4.497	404.974	90,05	1.417	123.890	87,44	3.630	317.485	87,47
	Octubre	10.408	663.795	63,78	4.324	279.080	64,54	2.237	133.039	59,47	3.847	251.676	65,42
	Noviembre	9.066	399.275	44,04	4.246	184.891	43,54	2.183	87.339	40,00	2.636	127.045	48,19
	Diciembre	11.866	309.543	26,09	4.030	110.801	27,50	2.196	48.364	22,03	5.641	150.378	26,66
2009	Enero - enero	10.780	288.745	26,79	5.594	155.788	27,85	1.856	50.235	27,07	3.330	82.722	24,84
	Enero	10.780	288.745	26,79	5.594	155.788	27,85	1.856	50.235	27,07	3.330	82.722	24,84
	Febrero	9.461	252.130	26,65	4.482	113.949	25,42	1.475	43.041	29,19	3.504	95.140	27,15
	Marzo	9.585	347.888	36,30	4.649	156.285	33,61	2.136	90.037	42,16	2.800	101.566	36,28
	Abril	10.648	425.485	39,96	4.940	193.875	39,24	1.982	85.225	42,99	3.725	146.385	39,30
	Mayo	10.174	504.278	49,56	4.750	240.424	50,61	2.151	107.616	50,04	3.273	156.239	47,73
	Junio	9.078	569.944	62,78	4.164	264.807	63,60	2.237	144.438	64,57	2.677	160.700	60,02
	Julio	10.114	570.194	56,38	5.088	285.403	56,09	1.924	107.113	55,67	3.101	177.678	57,29
	Agosto	11.355	722.502	63,63	4.827	312.823	64,81	3.264	211.076	64,66	3.263	198.604	60,86
	Septiembre	8.892	570.008	64,10	4.053	257.675	63,58	2.907	189.182	65,09	1.933	123.151	63,72
	Octubre	9.440	651.838	69,05	3.465	241.146	69,59	2.848	198.990	69,86	3.126	211.701	67,73
	Noviembre	8.580	604.398	70,45	3.247	230.698	71,06	2.487	177.143	71,23	2.846	196.556	69,06
	Diciembre	11.452	776.689	67,82	5.461	371.256	67,98	3.482	231.484	66,48	2.509	173.949	69,33
2010	Enero - enero	9.547	692.354	72,52	3.949	283.465	71,78	3.289	243.549	74,04	2.308	165.339	71,64
	Enero	9.547	692.354	72,52	3.949	283.465	71,78	3.289	243.549	74,04	2.308	165.339	71,64

(1) Hasta el 2006 las cifras son definitivas, las de 2007 y 2008 son provisionales. (2) Incluye Texaco, Oryx, Maxus, YPF, Tripetrol, City, Occidental, Agip Oil, Vintage Oil, Tecp, Canadá Grande, Petróleos Sudamericanos o Petroriva, Bellwether, Kerr-McGee y Petrocol Cayman International Lumbaqui Oil. (3) A partir de julio de 2000 incluye las cuentas “Regalías Participación del Estado” y “Regalías Campos Marginales”, respectivamente.

FUENTE:

## 4.1.2a EXPORTACIONES DE PETRÓLEO DE PETROECUADOR

### Por tipo de crudo

Período		TOTAL CRUDO EXPORTADO (1)					TOTAL CRUDO ORIENTE EXPORTADO (2)				
		Miles de barriles	Miles de dólares FOB	Valor unitario dólares /barril	Grado API ponderado	Azufre ponderado %	Miles de barriles	Miles de dólares FOB	Valor unitario dólares /barril	Grado API ponderado	Azufre ponderado %
2004		50.420	1.622.032	32,17	24,0	1,49	50.420	1.622.032	32,17	24,0	1,49
2005		53.697	2.300.128	42,84	23,9	1,49	53.697	2.300.128	42,84	23,9	1,49
2006		71.965	3.730.443	51,84	22,5	1,67	55.663	2.938.887	52,80	23,6	1,52
2007		66.607	4.011.901	60,23	21,8	1,76	43.772	2.725.492	62,27	23,4	1,53
2008		77.480	6.460.674	83,38	22,0	1,73	54.317	4.560.368	83,96	23,6	1,52
2009		83.470	4.459.710	53,43	22,3	1,70	61.514	3.342.764	54,34	23,7	1,52
2008	Enero - enero	8.844	683.274	77,26	22,5	1,67	6.245	494.748	79,22	24,2	1,44
	Enero	8.844	683.274	77,26	22,5	1,67	6.245	494.748	79,22	24,2	1,44
	Febrero	7.252	586.537	80,88	22,0	1,73	4.783	391.348	81,83	23,8	1,47
	Marzo	5.424	486.326	89,66	22,1	1,69	3.575	328.377	91,85	23,9	1,44
	Abril	5.327	518.476	97,34	21,8	1,72	3.538	353.615	99,94	23,5	1,49
	Mayo	6.597	717.460	108,75	21,7	1,74	4.454	499.761	112,20	23,4	1,51
	Junio	6.201	736.706	118,80	21,3	1,84	3.668	446.195	121,66	23,5	1,56
	Julio	6.143	705.930	114,92	22,3	1,71	4.711	552.669	117,31	23,5	1,55
	Agosto	6.563	656.122	99,97	22,0	1,74	4.721	476.201	100,86	23,5	1,55
	Septiembre	5.914	526.326	89,00	22,1	1,72	4.472	403.512	90,24	23,4	1,56
	Octubre	6.561	412.120	62,81	22,1	1,72	4.831	305.963	63,33	23,5	1,53
	Noviembre	6.429	272.230	42,34	21,9	1,76	4.602	192.188	41,76	23,4	1,57
	Diciembre	6.225	159.165	25,57	22,2	1,72	4.715	115.791	24,56	23,5	1,56
2009	Enero - enero	7.450	206.023	27,65	22,2	1,72	5.242	143.632	27,40	23,8	1,52
	Enero	7.450	206.023	27,65	22,2	1,72	5.242	143.632	27,40	23,8	1,52
	Febrero	5.957	156.990	26,35	22,4	1,70	4.539	132.271	29,14	23,7	1,54
	Marzo	6.785	246.322	36,30	22,5	1,67	5.348	213.013	39,83	23,7	1,52
	Abril	6.923	279.100	40,32	22,1	1,70	4.999	212.874	42,58	23,6	1,51
	Mayo	6.901	348.039	50,43	22,6	1,65	5.463	278.152	50,92	23,7	1,51
	Junio	6.401	409.245	63,94	22,5	1,64	4.923	317.110	64,42	23,8	1,47
	Julio	7.012	392.516	55,98	22,0	1,73	4.818	273.387	56,75	23,7	1,52
	Agosto	8.092	523.899	64,75	22,3	1,69	5.953	390.016	65,51	23,7	1,52
	Septiembre	6.959	446.857	64,21	21,9	1,74	4.741	307.265	64,81	23,6	1,52
	Octubre	6.314	440.137	69,71	22,2	1,72	4.621	325.580	70,45	23,6	1,54
	Noviembre	5.734	407.842	71,13	22,3	1,70	4.382	313.599	71,57	23,6	1,54
	Diciembre	8.943	602.740	67,40	22,1	1,73	6.484	435.864	67,22	23,6	1,54
2010	Enero - enero	7.239	527.014	72,80	22,3	1,71	5.477	402.473	73,48	23,6	1,54
	Enero	7.239	527.014	72,80	22,3	1,71	5.477	402.473	73,48	23,6	1,54

... / ...

#### 4.1.2a EXPORTACIONES DE PETRÓLEO DE PETROECUADOR (Cont.)

##### Por tipo de crudo

Período		CRUDO ORIENTE						TOTAL CRUDO NAPO EXPORTADO (3)				
		DIRECTAS			REGALÍAS			DIRECTAS				
		Miles de barriles	Miles de dólares FOB	Valor unitario dólares /barril	Miles de barriles	Miles de dólares FOB	Valor unitario dólares /barril	Miles de barriles	Miles de dólares FOB	Valor unitario dólares /barril	Grado API ponderado	Azufre ponderado %
2004		24.264	779.601	32,13	26.156	842.431	32,21					
2005		27.082	1.156.541	42,71	26.615	1.143.587	42,97					
2006		26.737	1.408.630	52,69	28.926	1.530.258	52,90	16.302	791.556	48,56	18,97	2,18
2007		26.684	1.699.242	63,68	17.088	1.026.251	60,06	22.835	1.286.409	56,34	18,74	2,19
2008		34.173	2.971.697	86,96	20.144	1.588.671	78,87	23.164	1.900.305	82,04	18,33	2,22
2009		32.766	1.708.628	52,15	28.748	1.634.136	56,84	21.956	1.116.946	50,87	18,26	2,21
<b>2008</b>	Enero - enero	4.134	331.973	80,31	2.112	162.775	77,07	2.598	188.526	72,56	18,54	2,23
	Enero	4.134	331.973	80,31	2.112	162.775	77,07	2.598	188.526	72,56	18,54	2,23
	Febrero	3.669	303.932	82,84	1.114	87.416	78,50	2.469	195.189	79,05	18,46	2,22
	Marzo	1.778	163.947	92,23	1.798	164.430	91,46	1.849	157.949	85,42	18,64	2,17
	Abril	2.008	197.188	98,22	1.531	156.427	102,19	1.788	164.862	92,19	18,53	2,18
	Mayo	2.740	309.463	112,93	1.714	190.298	111,03	2.143	217.699	101,58	18,28	2,22
	Junio	2.910	354.885	121,95	758	91.310	120,53	2.533	290.511	114,67	18,15	2,24
	Julio	2.852	330.760	115,96	1.859	221.910	119,37	1.431	153.261	107,08	18,15	2,22
	Agosto	3.495	354.754	101,50	1.226	121.447	99,03	1.842	179.921	97,68	18,20	2,24
	Septiembre	3.055	279.623	91,54	1.417	123.890	87,44	1.442	122.813	85,15	18,20	2,23
	Octubre	2.594	172.923	66,65	2.237	133.039	59,47	1.730	106.157	61,37	18,20	2,24
	Noviembre	2.418	104.849	43,35	2.183	87.339	40,00	1.828	80.042	43,80	18,20	2,24
	Diciembre	2.520	67.400	26,75	2.196	48.391	22,04	1.510	43.374	28,73	18,30	2,21
<b>2009</b>	Enero - enero	3.387	93.397	27,58	1.856	50.235	27,07	2.208	62.391	28,26	18,27	2,21
	Enero	3.387	93.397	27,58	1.856	50.235	27,07	2.208	62.391	28,26	18,27	2,21
	Febrero	3.065	89.229	29,12	1.475	43.041	29,19	1.418	24.719	17,44	18,20	2,21
	Marzo	3.213	122.976	38,28	2.136	90.037	42,16	1.437	33.309	23,18	18,20	2,21
	Abril	3.017	127.649	42,32	1.982	85.225	42,99	1.924	66.226	34,43	18,30	2,21
	Mayo	3.312	170.536	51,49	2.151	107.616	50,04	1.438	69.887	48,60	18,32	2,20
	Junio	2.686	172.673	64,29	2.237	144.438	64,57	1.478	92.135	62,34	18,27	2,21
	Julio	2.893	166.274	57,47	1.924	107.113	55,67	2.195	119.129	54,28	18,25	2,20
	Agosto	2.689	180.383	67,09	3.264	209.633	64,22	2.138	133.883	62,61	18,30	2,18
	Septiembre	1.835	118.083	64,36	2.907	189.182	65,09	2.218	139.592	62,94	18,23	2,22
	Octubre	1.773	126.590	71,41	2.848	198.990	69,86	1.693	114.557	67,68	18,26	2,23
	Noviembre	1.895	136.456	72,01	2.487	177.143	71,23	1.352	94.242	69,71	18,26	2,23
	Diciembre	3.003	204.381	68,07	3.482	231.484	66,48	2.458	166.876	67,89	18,26	2,23
<b>2010</b>	Enero - enero	2.188	160.602	73,41	3.289	241.871	73,53	1.762	124.541	70,70	18,26	2,23
	Enero	2.188	160.602	73,41	3.289	241.871	73,53	1.762	124.541	70,70	18,26	2,23

(1) Para el total exportado por Petroecuador los precios y la característica del crudo son ponderados, sin que signifique que los crudos Oriente y Napo se mezclen para su exportación. Su venta externa se produce por separado en los volúmenes indicados en este cuadro. (2) El crudo Oriente, de tipo medio y agrio, incluye la parte del crudo Napo del Bloque 15 que se transporta por el SOTE, tal como se hacía antes de la declaratoria de caducidad del contrato entre el Estado y Occidental, el 15 de mayo de 2006. (3) Las exportaciones de crudo Napo, de tipo pesado y agrio, por parte de Petroecuador, se inician luego de declarada la caducidad del contrato entre el Estado y Occidental e incluyen desde enero de 2008, la participación del Estado en el Bloque 16 de Repsol YPF. Este crudo se transporta por el OCP.

FUENTE: PETROECUADOR.

### 4.1.3 EXPORTACIONES DE DERIVADOS DE PETRÓLEO DE PETROECUADOR (1)

#### Por producto

Período	TOTAL DERIVADOS			PETROECUADOR								
	Miles de barriles	Miles de dólares FOB	Valor unitario dólares/barril	FUEL OIL (2)			NAFTA (3)			OTROS (4)		
				Miles de barriles	Miles de dólares FOB	Valor unitario dólares/ barril	Miles de barriles	Miles de dólares FOB	Valor unitario dólares/ barril	Miles de barriles	Miles de dólares FOB	Valor unitario dólares/barril
2003	11.632	232.286	19,97	8.764	151.669	17,31	2.868	80.617	28,11	-	-	-
2004	13.556	333.942	24,63	11.005	226.671	20,60	2.551	107.270	42,05	-	-	-
2005	12.799	470.596	36,77	10.690	353.086	33,03	2.109	117.510	55,72	-	-	-
2006	13.615	599.874	44,06	11.923	488.810	41,00	1.691	111.064	65,66	-	-	-
2007	15.160	846.094	55,81	13.161	694.694	52,78	1.254	100.944	80,47	-	-	-
2008	15.074	1.137.404	75,46	13.236	975.205	73,68	1.837	162.199	88,28	-	-	-
2009	12.334	675.125	54,74	10.861	590.298	54,35	1.474	84.827	57,57	-	-	-
2007	Enero - enero	1.026	31.835	1.026	31.835	31,03	0	0	-	0	0	-
	Febrero	826	29.984	826	29.984	36,31	-	-	-	-	-	-
	Marzo	1.022	38.434	1.022	38.434	37,61	-	-	-	-	-	-
	Abril	1.544	79.492	1.020	44.108	43,23	-	-	-	524	35.384	67,54
	Mayo	1.216	69.518	822	41.417	50,41	175	13.029	74,52	220	15.072	68,55
	Junio	800	40.211	800	40.211	50,25	-	-	-	-	-	-
	Julio	1.632	94.188	1.451	80.676	55,59	180	13.513	74,93	-	-	-
	Agosto	1.343	74.766	1.175	63.129	53,73	168	11.638	69,31	-	-	-
	Septiembre	1.380	77.362	1.380	77.362	56,05	-	-	-	-	-	-
	Octubre	1.574	104.328	1.223	76.859	62,87	352	27.469	78,10	-	-	-
	Noviembre	1.581	116.700	1.397	99.545	71,28	184	17.156	93,08	-	-	-
	Diciembre	1.216	89.275	1.020	71.135	69,73	195	18.140	92,86	-	-	-
2008	Enero - enero	1.545	107.926	1.545	107.926	69,86	0	0	-	-	-	-
	Enero	1.545	107.926	1.545	107.926	69,86	-	-	-	-	-	-
	Febrero	977	70.184	787	52.989	67,29	189	17.196	90,90	-	-	-
	Marzo	1.011	72.428	1.011	72.428	71,64	-	-	-	-	-	-
	Abril	1.332	108.070	1.151	89.388	77,67	181	18.681	103,05	-	-	-
	Mayo	1.331	112.553	1.331	112.553	84,55	-	-	-	-	-	-
	Junio	966	98.917	786	75.745	96,35	180	23.172	128,53	-	-	-
	Julio	1.145	125.385	955	102.568	107,40	190	22.817	120,22	-	-	-
	Agosto	1.536	151.707	1.347	130.437	96,83	189	21.270	112,34	-	-	-
	Septiembre	1.468	133.579	1.293	109.442	84,64	175	24.137	138,24	-	-	-
	Octubre	916	60.713	549	36.802	67,08	367	23.911	65,16	-	-	-
	Noviembre	1.504	56.111	1.327	49.936	37,64	177	6.174	34,85	-	-	-
	Diciembre	1.343	39.832	1.155	34.991	30,31	189	4.841	25,65	-	-	-
2009	Enero - enero	1.306	48.440	1.119	40.193	35,92	188	8.247	43,97	-	-	-
	Enero	1.306	48.440	1.119	40.193	35,92	188	8.247	43,97	-	-	-
	Febrero	1.030	40.322	851	32.636	38,33	178	7.686	43,07	-	-	-
	Marzo	872	32.820	872	32.820	37,64	-	-	-	-	-	-
	Abril	1.387	60.749	1.199	51.784	43,19	188	8.965	47,77	-	-	-
	Mayo	970	53.041	795	41.912	52,75	175	11.129	63,54	-	-	-
	Junio	1.059	62.539	1.059	62.539	59,04	-	-	-	-	-	-
	Julio	1.172	70.305	994	59.921	60,30	178	10.384	58,41	-	-	-
	Agosto	1.145	76.409	1.145	76.409	66,74	-	-	-	-	-	-
	Septiembre	926	59.487	733	46.974	64,11	193	12.513	-	-	-	-
	Octubre	991	66.120	808	54.175	67,04	183	11.944	65,15	-	-	-
	Noviembre	741	53.955	551	39.995	72,54	190	13.960	73,43	-	-	-
	Diciembre	735	50.939	735	50.939	69,31	-	-	-	-	-	-
2010	Enero - enero	727	50.872	727	50.872	69,98	-	-	-	-	-	-
	Enero	727	50.872	727	50.872	69,98	-	-	-	-	-	-

(1) Hasta el 2006 las cifras son definitivas, 2007 y 2008 provisionales. (2) A partir de mayo del 2000, se produce Residuo que reemplaza a Fuel Oil #6. (3) Se refiere a gasolina. (4) Incluye diesel, gasoleo y otros derivados.

FUENTE: Petroecuador.

#### 4.1.4 INGRESOS Y EGRESOS POR COMERCIALIZACIÓN INTERNA DE DERIVADOS IMPORTADOS (1)

Período		TOTAL DERIVADOS					NAFTA DE ALTO OCTANO						
		Volumen de importaciones (miles de barriles)	Precio promedio de importación (dólares/barril) (2)	Costo de importación (miles de dólares)	Precio promedio venta a nivel nacional (dólares/barril)	Ingreso por ventas internas importaciones (miles de dólares)	Diferencia entre ingresos y costos por ventas internas de importaciones (miles de dólares)	Volumen de importaciones (miles de barriles)	Precio promedio de importación (dólares/barril) (2)	Costo de importación (miles de dólares)	Precio promedio venta a nivel nacional (dólares/barril) (3)	Ingreso por ventas internas importaciones (miles de dólares)	Diferencial entre ingresos y costos por ventas internas de importaciones (miles de dólares)
		a=g+m+s	b=c/a	c=i+o+u	d=e/a	e=k+q+w	f=e-c	g	h=i/g	i	j	k=g*j	l=k-i
2004		17.347,8	47,8	828.727,0	31,9	553.714,8	-275.012,3	4.649,2	55,0	255.846,8	55,1	256.117,0	270,2
2005		22.172,7	66,5	1.474.438,4	33,6	744.747,2	-729.691,2	6.037,7	74,7	450.852,0	55,1	332.921,6	-117.930,4
2006		25.932,8	75,3	1.951.688,1	33,8	877.685,4	-1.074.002,7	6.176,3	84,8	523.908,0	55,1	340.511,2	-183.396,8
2007		29.328,9	83,0	2.434.862,1	34,4	1.008.472,2	-1.426.390,0	7.784,7	92,2	717.649,6	55,1	429.217,4	-288.432,3
2008		27.859,2	103,3	2.877.952,1	35,4	987.011,2	-1.890.941,0	7.413,1	108,8	806.372,3	55,2	408.972,5	-397.399,8
2009		32.179,2	69,6	2.239.052,9	35,9	1.153.693,8	-1.085.359,1	9.377,0	80,4	753.497,9	55,1	516.748,9	-236.749,0
2008	Enero - enero	2.208,9	95,3	210.583,5	33,4	73.696,4	-136.887,1	479,9	97,6	46.839,7	55,1	26.462,7	-20.377,0
	Enero	2.208,9	95,3	210.583,5	33,4	73.696,4	-136.887,1	479,9	97,6	46.839,7	55,1	26.462,7	-20.377,0
	Febrero	1.673,3	92,3	154.469,2	33,0	55.135,8	-99.333,4	483,1	101,2	48.892,4	55,1	26.635,7	-22.256,7
	Marzo	2.210,3	103,6	229.031,8	35,8	79.196,3	-149.835,5	721,8	110,1	79.484,7	55,2	39.809,6	-39.675,2
	Abril	1.986,3	108,5	215.503,1	35,2	69.986,0	-145.517,1	738,5	120,7	89.124,3	55,1	40.722,3	-48.401,9
	Mayo	1.989,1	119,7	238.072,2	33,7	66.954,5	-171.117,7	480,4	131,0	62.920,2	55,2	26.500,1	-36.420,1
	Junio	2.452,2	139,1	341.212,8	36,2	88.880,0	-252.332,8	480,0	142,0	68.157,2	55,2	26.479,4	-41.677,7
	Julio	2.728,9	124,7	340.287,5	36,9	100.576,3	-239.711,2	719,3	141,4	101.695,9	55,2	39.687,4	-62.008,5
	Agosto	2.729,4	121,0	330.134,7	36,7	100.231,5	-229.903,2	718,6	128,0	91.960,4	55,2	39.678,3	-52.282,0
	Septiembre	2.588,4	114,0	295.100,6	37,8	97.728,6	-197.372,0	719,8	126,3	90.894,6	55,3	39.807,7	-51.087,0
	Octubre	2.452,9	88,8	217.828,4	35,8	87.765,1	-130.063,3	720,1	89,8	64.636,4	55,2	39.735,7	-24.900,6
	Noviembre	2.612,7	65,4	170.924,8	35,3	92.175,7	-78.749,1	606,6	57,6	34.913,6	55,1	33.422,2	-1.491,3
Diciembre	2.226,9	60,5	134.803,5	33,5	74.684,9	-60.118,6	545,2	49,3	26.853,0	55,1	30.031,3	3.178,3	
2009	Enero - enero	2.468,4	56,1	138.464,6	37,5	92.468,7	-45.995,9	1.047,8	60,7	63.604,3	55,1	57.715,2	-5.889,1
	Enero	2.468,4	56,1	138.464,6	37,5	92.468,7	-45.995,9	1.047,8	60,7	63.604,3	55,1	57.715,2	-5.889,1
	Febrero	2.004,6	55,7	111.581,5	34,5	69.085,8	-42.495,7	496,6	66,7	33.124,7	55,1	27.354,2	-5.770,4
	Marzo	2.779,2	54,5	151.350,7	35,7	99.091,9	-52.258,8	979,5	68,2	66.828,1	55,1	53.957,3	-12.870,9
	Abril	2.709,3	58,9	159.464,4	36,8	99.710,9	-59.753,5	1.035,5	72,4	74.959,3	55,1	57.048,4	-17.910,9
	Mayo	2.479,3	61,6	152.619,0	33,1	82.157,4	-70.461,7	498,4	78,6	39.166,6	55,1	27.459,5	-11.707,1
	Junio	1.939,4	63,3	122.810,7	32,6	63.219,7	-59.591,0	485,1	79,4	38.536,0	55,1	26.738,3	-11.797,8
	Julio	2.267,1	71,7	162.611,2	33,4	75.621,3	-86.989,9	526,5	97,0	51.068,5	55,1	29.019,5	-22.049,0
	Agosto	3.394,6	76,2	258.715,3	39,2	133.041,3	-125.673,9	1.244,5	86,4	107.560,7	55,1	68.612,6	-38.948,1
	Septiembre	2.457,6	75,3	185.168,7	34,4	84.618,4	-100.550,4	521,9	93,5	48.799,2	55,1	28.761,4	-20.037,8
	Octubre	2.717,8	85,2	231.546,2	36,5	99.095,7	-132.450,5	784,8	97,8	76.733,9	55,1	43.253,1	-33.480,8
	Noviembre	3.166,8	76,4	241.793,5	35,5	112.490,6	-129.302,9	736,0	70,3	51.762,7	55,1	40.576,3	-11.186,4
Diciembre	3.795,2	85,1	322.927,2	37,7	143.092,1	-179.835,0	1.020,4	99,3	101.353,9	55,1	56.253,2	-45.100,7	
2010	Enero - enero	3.196,9	82,7	264.255,9	36,7	117.377,3	-146.878,7	751,8	94,2	70.821,6	55,1	41.455,2	-29.366,4
	Enero	3.196,9	82,7	264.255,9	36,7	117.377,3	-146.878,7	751,8	94,2	70.821,6	55,1	41.455,2	-29.366,4

... / ...

#### 4.1.4 INGRESOS Y EGRESOS POR COMERCIALIZACIÓN INTERNA DE DERIVADOS IMPORTADOS (1) (Cont.)

Período		DIESEL					GAS LICUADO DE PETRÓLEO						
		Volumen de importaciones (miles de barriles)	Precio promedio de importación (dólares/barril) (2)	Costo de importación (miles de dólares)	Precio promedio venta a nivel nacional (dólares/barril) (3)	Ingreso por ventas internas importaciones (miles de dólares)	Diferencia entre ingresos y costos por ventas internas de importaciones (miles de dólares)	Volumen de importaciones (miles de barriles)	Precio promedio de importación (dólares/barril) (2)	Costo de importación (miles de dólares)	Precio promedio venta a nivel nacional (dólares/barril) (3)	Ingreso por ventas internas importaciones (miles de dólares)	Diferencial entre ingresos y costos por ventas internas de importaciones (miles de dólares)
		m	n=o/m	o	p	q=m*p	r=q-o	s	t=u/s	u	v	w=s*v	x=w-u
2004		5.539,9	53,4	295.702,3	40,4	223.930,3	-71.772,1	7.158,7	38,7	277.177,9	10,3	73.667,5	-203.510,4
2005		8.122,3	79,8	648.293,3	40,6	330.004,7	-318.288,5	8.012,7	46,8	375.293,2	10,2	81.820,9	-293.472,2
2006		11.324,7	83,9	949.904,6	39,7	449.987,5	-499.917,1	8.431,9	56,7	477.875,6	10,3	87.186,7	-390.688,9
2007		11.844,5	91,4	1.082.695,1	40,1	475.377,4	-607.317,7	9.699,7	65,4	634.517,4	10,7	103.877,4	-530.640,0
2008		11.159,6	126,0	1.405.610,8	41,9	468.075,9	-937.534,8	9.286,4	71,7	665.969,0	11,8	109.962,7	-556.006,3
2009		13.674,8	78,6	1.074.234,4	39,1	535.103,5	-539.130,9	9.127,5	45,1	411.320,6	11,2	101.841,4	-309.479,3
2008	Enero - enero	927,2	111,2	103.102,5	41,1	38.065,4	-65.037,1	801,8	75,6	60.641,3	11,4	9.168,3	-51.473,0
	Enero	927,2	111,2	103.102,5	41,1	38.065,4	-65.037,1	801,8	75,6	60.641,3	11,4	9.168,3	-51.473,0
	Febrero	478,9	112,4	53.807,0	41,7	19.946,5	-33.860,5	711,3	72,8	51.769,8	12,0	8.553,5	-43.216,2
	Marzo	715,4	127,5	91.177,5	41,9	30.007,2	-61.170,3	773,2	75,5	58.369,6	12,1	9.379,6	-48.990,1
	Abril	475,0	134,4	63.846,9	42,2	20.056,4	-43.790,5	772,8	80,9	62.531,9	11,9	9.207,2	-53.324,7
	Mayo	711,9	149,0	106.105,8	43,2	30.732,5	-75.373,3	796,8	86,7	69.046,3	12,2	9.721,9	-59.324,3
	Junio	1.229,3	166,2	204.346,8	43,7	53.776,6	-150.570,3	742,9	92,5	68.708,8	11,6	8.624,0	-60.084,8
	Julio	1.185,6	137,6	163.093,2	42,6	50.503,8	-112.589,4	823,9	91,6	75.498,4	12,6	10.385,1	-65.113,3
	Agosto	1.190,7	144,5	172.011,1	42,3	50.344,7	-121.666,4	820,1	80,7	66.163,2	12,4	10.208,5	-55.954,8
	Septiembre	1.133,4	131,9	149.555,7	42,9	48.669,5	-100.886,1	735,2	74,3	54.650,3	12,6	9.251,4	-45.398,9
	Octubre	935,7	121,2	113.362,3	41,5	38.789,2	-74.573,1	797,1	50,0	39.829,8	11,6	9.240,2	-30.589,5
	Noviembre	1.240,2	86,0	106.597,0	40,6	50.343,3	-56.253,7	766,0	38,4	29.414,2	11,0	8.410,1	-21.004,1
	Diciembre	936,4	83,9	78.604,9	39,3	36.840,8	-41.764,1	745,3	39,4	29.345,6	10,5	7.812,9	-21.532,7
2009	Enero - enero	695,9	65,1	45.279,2	39,2	27.246,9	-18.032,3	724,7	40,8	29.581,1	10,4	7.506,5	-22.074,5
	Enero	695,9	65,1	45.279,2	39,2	27.246,9	-18.032,3	724,7	40,8	29.581,1	10,4	7.506,5	-22.074,5
	Febrero	890,3	62,4	55.570,4	39,4	35.116,6	-20.453,8	617,7	37,1	22.886,4	10,7	6.614,9	-16.271,5
	Marzo	917,4	55,9	51.258,7	38,9	35.712,4	-15.546,3	882,3	37,7	33.263,9	10,7	9.422,3	-23.841,6
	Abril	868,5	62,9	54.659,7	39,2	34.024,5	-20.635,2	805,3	37,1	29.845,4	10,7	8.638,1	-21.207,4
	Mayo	1.180,4	68,5	80.807,9	39,1	46.140,8	-34.667,2	800,5	40,8	32.644,5	10,7	8.557,1	-24.087,4
	Junio	720,2	70,1	50.504,7	39,5	28.458,7	-22.046,1	734,0	46,0	33.769,9	10,9	8.022,8	-25.747,1
	Julio	946,2	78,2	74.035,5	39,8	37.683,9	-36.351,6	794,5	47,2	37.507,3	11,2	8.917,9	-28.589,3
	Agosto	1.413,9	81,1	114.672,8	39,5	55.905,4	-58.767,4	736,2	49,6	36.481,8	11,6	8.523,4	-27.958,4
	Septiembre	1.198,2	82,7	99.134,8	39,4	47.200,9	-51.933,9	737,5	50,5	37.234,7	11,7	8.656,2	-28.578,6
	Octubre	1.196,0	98,2	117.490,6	39,4	47.160,8	-70.329,8	736,9	50,6	37.321,7	11,8	8.681,8	-28.639,9
	Noviembre	1.665,1	90,4	150.596,6	37,7	62.801,9	-87.794,7	765,7	51,5	39.434,2	11,9	9.112,4	-30.321,8
	Diciembre	1.982,7	90,9	180.223,4	39,2	77.650,9	-102.572,6	792,1	52,2	41.349,8	11,6	9.188,1	-32.161,8
2010	Enero - enero	1.710,0	90,7	155.064,5	39,3	67.266,6	-87.797,9	735,1	52,2	38.369,8	11,8	8.655,5	-29.714,3
	Enero	1.710,0	90,7	155.064,5	39,3	67.266,6	-87.797,9	735,1	52,2	38.369,8	11,8	8.655,5	-29.714,3

(1) Se registran los volúmenes de los productos importados cuando éstos llegan al país. Considera únicamente Nafta de Alto Octano, Diesel y Gas Licuado de Petróleo. (2) No incluye valor del IVA, gastos operacionales, pago de tributos por nacionalización del producto en aduanas, valor pago CORPEI y costo de seguro que suman aproximadamente 14.5% del valor C&F. (3) Se obtiene dividiendo los valores totales de ventas internas para los volúmenes totales vendidos en el mercado interno, para el caso de la nafta de alto octano se considera el precio de la gasolina extra que la utiliza como insumo intermedio.

FUENTE: PETROECUADOR.

## SECTOR REAL

## ÍNDICE DEL SALARIO REAL (Base, Enero – Diciembre de 2004 = 100)

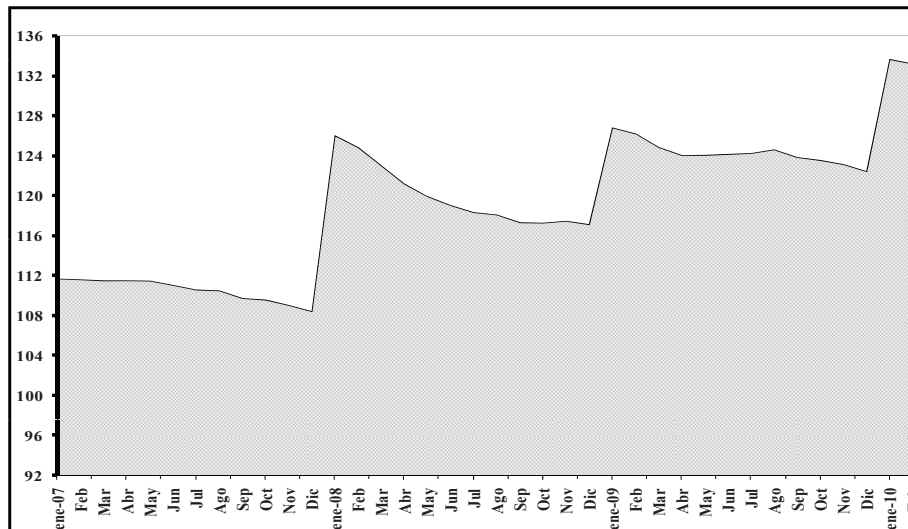

## ÍNDICE DE PRECIOS AL CONSUMIDOR (porcentaje de variación anual a fin de período)

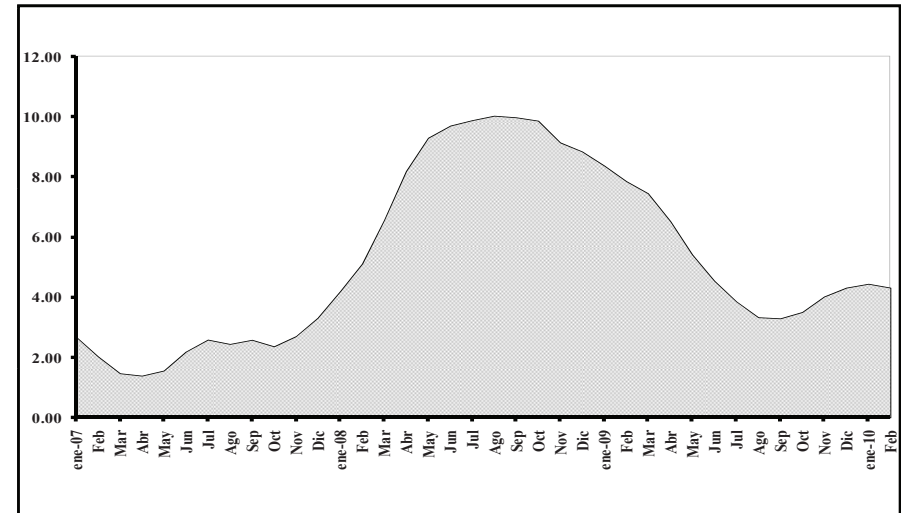

## PIB TRIMESTRAL REAL (tasa de variación t / t-1)

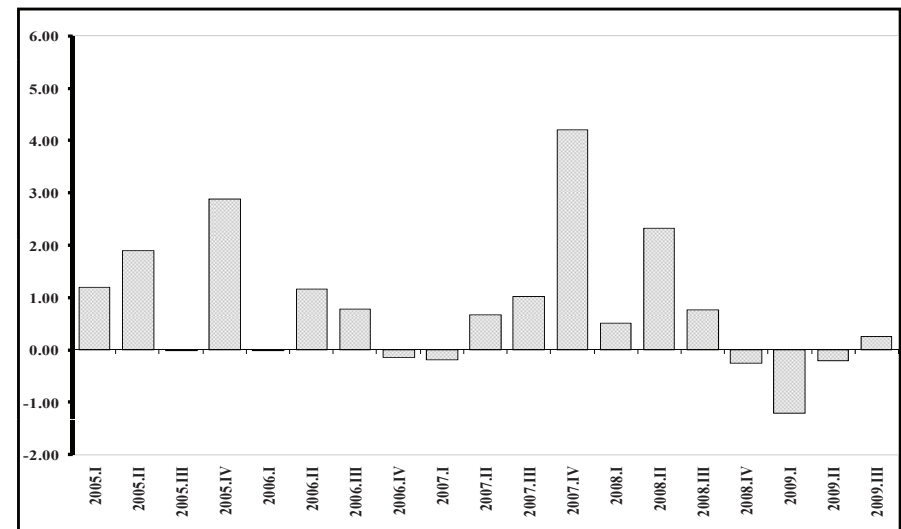



## 4.2.1 ÍNDICE DE PRECIOS AL CONSUMIDOR DEL ÁREA URBANA (1)

### Familias de ingresos bajos y medios

Año base: septiembre de 1994 - agosto de 1995 = 100

Periodo	TOTAL Ponderación 100,0%			ALIMENTOS, BEBIDAS Y TABACO 32,1 %		VESTIDO Y CALZADO 11,2 %		ALQUILER, AGUA, GAS, ELECTRICI- DAD Y OTROS 11,7 %		MUEBLES, EQUIPAMIENTO, Y MANTENI-MIEN- TO DE VIVIENDA 6,8%		SALUD 3,4 %		TRANSPORTE 9,8%		ESPARCIEMIEN- TO Y CULTURA 3,7%		EDUCACION 4,8 %		HOTELES, CAFETERIAS Y RESTAURAN- TES 11,9 %		BIENES Y SERVICIOS MISCELANEOS 4,6 %		
	Indice	Variación porcentual		Indice	Variación porcen- tual anual	Indice	Variación porcen- tual anual	Indice	Variación porcen- tual anual	Indice	Variación porcen- tual anual	Indice	Variación porcen- tual anual	Indice	Variación porcen- tual anual	Indice	Variación porcen- tual anual	Indice	Variación porcen- tual anual	Indice	Variación porcen- tual anual	Indice	Variación porcen- tual anual	
		Anual	Mensual																					
Promedio anual																								
1998	241,04	36,10	3,10	253,01	39,63	204,96	22,65	303,91	54,19	206,18	28,48	225,30	32,55	255,27	41,52	192,20	30,04	237,73	27,75	242,53	35,58	196,50	23,12	
1999	366,96	52,24	4,09	351,78	39,04	323,40	57,79	481,05	58,29	348,77	69,16	363,70	61,43	438,75	71,88	361,74	88,21	325,05	36,73	343,51	41,63	338,73	72,38	
2000	719,61	96,10	5,61	776,77	120,81	709,17	119,28	632,27	31,44	748,42	114,59	774,29	112,89	816,66	86,13	775,99	114,51	520,35	60,08	626,45	82,37	752,56	122,17	
2001	990,73	37,68	1,71	1.023,04	31,70	926,27	30,61	956,58	51,29	971,67	29,83	1.061,69	37,12	1.211,73	48,38	952,76	22,78	886,93	70,45	907,74	44,90	987,11	31,17	
2002	1.114,42	12,48	0,75	1.106,87	8,19	939,48	1,43	1.403,94	46,77	1.027,89	5,79	1.195,04	12,56	1.233,27	1,78	964,40	1,22	1.237,27	39,50	1.029,44	13,41	1.009,26	2,24	
2003	1.202,78	7,93	0,49	1.133,78	2,43	883,91	-5,92	1.806,34	28,66	1.013,05	-1,44	1.257,57	5,23	1.426,35	15,66	942,23	-2,30	1.534,36	24,01	1.113,86	8,20	951,63	-5,71	
2004	1.235,76	2,74	0,16	1.147,40	1,20	821,95	-7,01	2.021,61	11,92	998,21	-1,46	1.281,07	1,87	1.436,63	0,72	881,19	-6,48	1.787,74	16,51	1.126,99	1,18	869,16	-8,67	
A diciembre																								
1998	279,22	43,41	0,77	274,85	35,39	237,45	30,07	395,44	85,39	242,08	38,65	263,96	42,07	304,25	61,95	235,62	46,62	269,44	27,88	282,06	42,55	225,91	30,58	
1999	448,70	60,71	5,60	431,90	57,20	426,40	79,50	528,90	33,80	460,80	90,30	470,60	78,30	522,50	71,70	525,10	122,90	386,60	43,50	389,20	38,00	438,30	94,00	
2000	857,04	91,01	2,47	897,40	107,78	872,96	104,73	750,55	41,91	873,17	89,49	970,31	106,19	935,95	79,13	897,50	70,92	678,83	75,59	814,87	109,37	864,93	97,34	
2001	1.049,30	22,44	0,70	1.067,80	19,00	948,10	8,60	1.118,20	49,00	1.018,30	16,60	1.134,90	17,00	1.211,28	29,40	981,60	9,40	1.089,90	60,60	954,50	17,10	1.021,40	18,10	
2002	1.147,47	9,36	0,35	1.131,91	6,00	914,73	-3,52	1.581,11	41,40	1.015,62	-0,26	1.219,61	7,46	1.230,60	1,60	952,79	-2,94	1.350,28	23,89	1.050,13	10,02	1.005,38	-1,57	
2003	1.217,12	6,07	-0,04	1.117,89	-1,20	858,82	-6,10	1.955,50	23,70	1.004,94	-1,10	1.283,27	5,20	1.430,56	16,30	922,68	-3,20	1.686,49	24,90	1.110,36	5,70	912,34	-9,30	
2004	1.240,80	1,95	-0,05	1.136,92	1,70	784,03	-8,71	2.075,74	6,15	988,41	-1,65	1.281,86	-0,11	1.441,42	0,76	853,63	-7,48	1.902,09	12,78	1.143,30	2,97	835,72	-8,40	
2003	Enero	1.176,03	10,09	2,49	1.149,06	5,10	910,59	-4,07	1.598,03	37,91	1.018,90	-0,65	1.229,02	7,17	1.416,67	15,17	948,90	-4,43	1.350,28	23,89	1.076,86	11,16	997,32	-2,28
	Febrero	1.184,99	9,76	0,76	1.150,73	4,70	909,00	-4,07	1.630,06	35,38	1.028,59	0,04	1.227,39	6,03	1.426,71	15,97	954,75	-4,43	1.350,28	23,89	1.106,77	11,58	979,32	-5,23
	Marzo	1.191,67	9,20	0,56	1.155,83	4,66	895,90	-6,48	1.662,15	32,79	1.024,75	-0,88	1.230,21	4,61	1.427,60	15,70	957,43	-1,18	1.350,28	23,89	1.127,25	11,18	970,48	-7,24
	Abril	1.203,28	8,59	0,97	1.150,38	3,54	893,76	-6,35	1.745,69	34,04	1.018,84	-1,46	1.236,35	4,06	1.426,53	15,48	949,70	-1,69	1.522,79	23,48	1.119,83	8,32	967,70	-6,25
	Mayo	1.205,39	8,25	0,18	1.146,66	2,66	892,04	-6,08	1.774,35	33,52	1.019,10	-1,48	1.244,02	4,58	1.426,48	15,40	947,73	-1,18	1.528,26	23,83	1.123,54	7,92	966,47	-4,74
	Junio	1.202,88	7,61	-0,21	1.129,65	2,18	888,85	-6,10	1.813,53	26,61	1.010,49	-1,66	1.258,85	5,23	1.426,82	15,40	948,81	0,52	1.527,45	23,78	1.121,98	7,36	955,28	-3,81
	Julio	1.203,28	7,72	0,03	1.123,24	2,48	878,29	-6,96	1.845,16	26,69	1.006,21	-2,50	1.270,40	6,03	1.423,39	15,10	944,58	-0,50	1.527,45	23,78	1.127,88	7,91	950,85	-3,56
	Agosto	1.204,02	7,32	0,06	1.122,23	2,50	875,00	-6,79	1.876,21	24,96	1.002,96	-2,58	1.274,60	5,84	1.424,04	15,28	954,73	-0,51	1.527,45	23,78	1.114,03	7,89	940,71	-5,90
	Septiembre	1.213,54	7,55	0,79	1.123,78	3,03	871,86	-6,13	1.904,32	24,88	1.008,90	-1,65	1.275,80	4,52	1.428,38	15,64	929,87	-2,80	1.669,35	23,00	1.113,59	7,00	934,27	-5,66
	Octubre	1.213,57	6,86	0,00	1.116,38	0,36	865,84	-6,04	1.924,49	24,78	1.005,57	-2,09	1.278,91	4,77	1.428,92	16,30	925,78	-3,46	1.685,80	24,90	1.115,37	6,90	924,34	-6,68
	Noviembre	1.217,62	6,48	0,33	1.119,55	-0,56	866,92	-5,82	1.946,58	24,55	1.007,32	-1,38	1.282,04	4,84	1.430,10	16,35	921,79	-4,56	1.686,49	24,90	1.108,82	5,93	920,42	-7,88
	Diciembre	1.217,12	6,07	-0,04	1.117,89	-1,24	858,82	-6,11	1.955,50	23,68	1.004,94	-1,05	1.283,27	5,22	1.430,56	16,30	922,68	-3,16	1.686,49	24,90	1.110,36	5,74	912,34	-9,25
2004	Enero	1.222,11	3,92	0,41	1.126,77	-1,94	855,26	-6,08	1.969,11	23,22	1.005,05	-1,36	1.283,18	4,41	1.430,91	1,01	921,51	-2,89	1.686,49	24,90	1.110,93	3,16	912,19	-8,54
	Febrero	1.230,49	3,84	0,69	1.145,70	-0,44	856,95	-5,73	1.983,30	21,67	1.006,32	-2,17	1.282,87	4,52	1.431,16	0,31	914,40	-4,23	1.686,49	24,90	1.114,37	0,69	904,82	-7,61
	Marzo	1.239,09	3,98	0,70	1.170,27	1,25	844,92	-5,69	1.993,53	19,94	1.006,80	-1,75	1.284,12	4,38	1.431,70	0,29	888,79	-7,17	1.686,49	24,90	1.119,65	-0,67	904,28	-6,82
	Abril	1.247,18	3,65	0,65	1.186,23	3,12	839,92	-6,02	1.997,35	14,42	1.009,00	-0,97	1.288,11	4,19	1.431,46	0,35	883,38	-6,98	1.759,03	15,51	1.123,77	0,35	890,55	-7,97
	Mayo	1.241,25	2,97	-0,48	1.173,72	2,36	834,63	-6,44	2.000,84	12,76	1.004,25	-1,46	1.287,95	3,53	1.431,07	0,32	881,22	-7,02	1.759,12	15,11	1.122,19	-0,12	875,44	-9,42
	Junio	1.237,43	2,87	-0,31	1.160,92	2,77	823,65	-7,34	2.017,09	11,22	999,14	-1,12	1.285,48	2,12	1.442,01	1,06	870,51	-8,25	1.759,40	15,19	1.125,05	0,27	866,00	-9,35
	Julio	1.229,81	2,20	-0,62	1.141,82	1,65	813,89	-7,33	2.026,44	9,82	994,58	-1,16	1.280,92	0,83	1.438,74	1,08	877,86	-7,06	1.759,40	15,19	1.123,12	-0,42	859,44	-9,61
	Agosto	1.230,14	2,17	0,03	1.138,44	1,44	812,21	-7,18	2.038,00	8,62	995,26	-0,77	1.282,52	0,62	1.439,67	1,10	873,46	-8,51	1.759,40	15,19	1.122,15	0,73	853,54	-9,27
	Septiembre	1.232,96	1,60	0,23	1.124,03	0,02	804,59	-7,72	2.044,48	7,36	990,23	-1,85	1.268,81	-0,55	1.441,02	0,88	877,07	-5,68	1.888,36	13,12	1.125,67	1,08	850,70	-8,94
	Octubre	1.236,42	1,88	0,28	1.123,86	0,67	799,24	-7,69	2.053,37	6,70	988,41	-1,71	1.271,86	-0,55	1.440,15	0,79	872,87	-5,72	1.904,48	12,97	1.147,70	2,90	841,61	-8,95
	Noviembre	1.241,46	1,96	0,41	1.140,08	1,83	794,15	-8,39	2.060,11	5,83	991,07	-1,61	1.275,16	-0,54	1.440,25	0,71	859,53	-6,75	1.902,09	12,78	1.145,99	3,35	835,69	-9,21
	Diciembre	1.240,80	1,95	-0,05	1.136,92	1,70	784,03	-8,71	2.075,74	6,15	988,41	-1,65	1.281,86	-0,11	1.441,42	0,76	853,63	-7,48	1.902,09	12,78	1.143,30	2,97	835,72	-8,40

(1) A partir de enero de 2005 se presentan los índices con la base enero-diciembre de 2004 = 100, la misma que incorpora una nueva distribución de la canasta del Índice de Precios al Consumidor. La desagregación correspondiente se presenta en el cuadro 4.2

## 4.2.1a ÍNDICE DE PRECIOS AL CONSUMIDOR (1)

### Familias de ingresos altos, medios y bajos

Año base: enero - diciembre de 2004 = 100

Período		TOTAL Ponderación 100,0%			ALIMENTOS Y BEBIDAS NO ALCOHÓLICAS, (1) 25,1 %		BEBIDAS ALCOHÓLICAS, TABACO Y ESTUPEFA- CIENTES (1) 0,9 %		PRENDAS DE VESTIR Y CALZADO 9,0 %		ALOJAMIENTO, AGUA, GAS, ELECTRICIDAD Y OTROS 10,2 %		MUEBLES, Y ARTICULOS PARA EL HOGAR Y PARA CONSER- VACIÓN ORDINARIA DEL HOGAR 6,1%	
		Indice			Indice		Indice		Indice		Indice		Indice	
		Variación porcentual												
		Anual	Mensual	Acumulada										
Promedio anual														
2007		107,85	2,28	0,27	112,28	3,25	115,58	5,05	101,08	0,83	110,32	2,32	105,00	3,24
2008		116,91	8,40	0,71	131,19	16,84	137,97	19,38	107,50	6,35	115,30	4,52	118,67	13,02
2009		122,94	5,16	0,35	138,91	5,89	155,81	12,93	114,04	6,08	117,80	2,17	128,64	8,40
A diciembre														
2007		109,97	3,32	0,57	116,34	5,72	116,72	3,01	102,98	2,06	112,45	3,60	108,57	5,82
2008		119,68	8,83	0,29	134,95	16,00	144,70	23,97	109,94	6,76	116,26	3,39	124,53	14,70
2009		124,84	4,31	0,58	141,02	4,49	157,61	8,92	115,81	5,34	119,47	2,76	130,03	4,41
2007	Enero	106,75	2,68	0,30	110,45	3,60	113,67	5,09	100,86	2,07	108,79	3,28	102,75	2,38
	Febrero	106,82	2,03	0,07	110,57	1,83	113,76	4,95	100,78	1,35	109,10	2,53	102,85	2,24
	Marzo	106,92	1,47	0,10	110,96	0,45	114,78	5,23	100,66	0,82	109,45	2,09	103,20	1,78
	Abril	106,91	1,39	-0,01	110,63	1,19	115,29	5,64	100,49	0,07	109,68	1,86	103,25	1,59
	Mayo	106,95	1,56	0,03	110,16	1,65	115,03	5,91	100,65	0,10	109,89	1,95	103,91	2,19
	Junio	107,36	2,19	0,39	111,53	3,83	115,35	6,32	100,27	0,03	110,21	1,92	104,38	2,71
	Julio	107,81	2,58	0,42	112,97	5,38	115,70	6,60	99,63	-0,74	110,48	1,84	104,84	3,09
	Agosto	107,89	2,44	0,07	112,34	4,17	116,37	6,83	100,88	0,68	110,68	1,88	105,35	3,34
	Septiembre	108,65	2,58	0,71	113,18	3,94	116,44	4,37	101,18	0,49	110,90	2,53	106,41	4,21
	Octubre	108,80	2,36	0,13	113,50	3,47	116,74	3,77	101,86	1,01	110,98	2,19	106,85	4,40
	Noviembre	109,34	2,70	0,50	114,73	3,89	117,06	3,07	102,70	2,07	111,22	2,24	107,64	5,10
	Diciembre	109,97	3,32	0,57	116,34	5,72	116,72	3,01	102,98	2,06	112,45	3,60	108,57	5,82
2008	Enero	111,22	4,19	1,14	118,95	7,69	131,44	15,63	104,02	3,13	112,96	3,83	109,73	6,79
	Febrero	112,27	5,10	0,94	121,33	9,73	132,64	16,60	104,68	3,87	113,58	4,11	111,11	8,04
	Marzo	113,93	6,56	1,48	125,74	13,31	135,16	17,75	104,73	4,04	114,48	4,60	114,09	10,55
	Abril	115,66	8,18	1,52	129,40	16,97	136,75	18,62	105,84	5,32	115,12	4,97	116,40	12,73
	Mayo	116,88	9,29	1,05	132,29	20,09	137,31	19,37	106,99	6,30	115,57	5,17	117,83	13,40
	Junio	117,76	9,69	0,76	134,19	20,32	137,84	19,50	107,84	7,55	116,00	5,25	119,23	14,22
	Julio	118,45	9,87	0,59	135,22	19,69	138,23	19,47	108,52	8,92	116,08	5,06	120,43	14,88
	Agosto	118,70	10,02	0,21	135,43	20,55	138,96	19,41	108,82	7,86	116,14	4,94	121,09	14,94
	Septiembre	119,48	9,97	0,66	136,38	20,50	139,40	19,72	109,17	7,89	116,03	4,63	122,45	15,08
	Octubre	119,52	9,85	0,03	135,88	19,72	139,83	19,78	109,81	7,80	115,62	4,18	123,38	15,48
	Noviembre	119,33	9,13	-0,16	134,48	17,22	143,42	22,51	109,69	6,80	115,79	4,11	123,82	15,04
	Diciembre	119,68	8,83	0,29	134,95	16,00	144,70	23,97	109,94	6,76	116,26	3,39	124,53	14,70
2009	Enero	120,52	8,36	0,71	136,71	14,93	146,74	11,64	110,13	5,87	116,54	3,17	125,24	14,13
	Febrero	121,09	7,85	0,47	137,19	13,07	148,17	11,71	112,02	7,01	116,99	3,00	126,72	14,04
	Marzo	122,41	7,44	1,09	139,58	11,01	155,57	15,10	113,17	8,07	117,26	2,43	127,58	11,82
	Abril	123,21	6,52	0,65	140,93	8,90	157,22	14,97	113,81	7,53	117,41	1,99	129,49	11,25
	Mayo	123,20	5,41	-0,01	140,42	6,14	157,63	14,80	114,28	6,81	117,20	1,41	129,52	9,92
	Junio	123,10	4,54	-0,08	139,60	4,03	157,11	13,98	114,61	6,28	117,51	1,30	128,52	7,80
	Julio	123,01	3,85	-0,07	139,13	2,89	155,55	12,53	114,80	5,78	117,69	1,39	128,80	6,95
	Agosto	122,65	3,33	-0,30	137,40	1,46	158,82	14,29	114,41	5,14	117,84	1,46	128,71	6,29
	Septiembre	123,41	3,29	0,63	137,42	0,76	159,03	14,08	114,80	5,16	118,26	1,92	129,37	5,65
	Octubre	123,71	3,50	0,24	138,49	1,92	158,22	13,15	115,20	4,92	118,03	2,08	129,55	5,00
	Noviembre	124,12	4,02	0,34	139,01	3,37	158,01	10,18	115,37	5,18	119,40	3,11	130,17	5,13
	Diciembre	124,84	4,31	0,58	141,02	4,49	157,61	8,92	115,81	5,34	119,47	2,76	130,03	4,41
2010	Enero	125,87	4,44	0,83	143,45	4,93	158,02	7,69	116,76	6,03	119,43	2,48	130,37	4,10
	Febrero	126,30	4,31	0,34	144,24	5,14	158,51	6,97	117,71	5,07	119,79	2,39	131,15	3,50

... / ...

## 4.2.1a ÍNDICE DE PRECIOS AL CONSUMIDOR (Cont.) (1)

### Familias de ingresos altos, medios y bajos

Año base: enero - diciembre de 2004 = 100

Período		SALUD 6,0 %		TRANSPORTE 13,6%		COMUNICACIONES (2) 4,4%		RECREACIÓN Y CULTURA 5,9%		EDUCACIÓN 6,8%		RESTAURANTES Y HO- TELES 6,8%		BIENES Y SERVICIOS DIVERSOS (2) 5,2%	
		Índice	Variación porcen- tual anual	Índice	Variación porcen- tual anual	Índice	Variación porcen- tual anual	Índice	Variación porcen- tual anual	Índice	Variación porcen- tual anual	Índice	Variación porcen- tual anual	Índice	Variación porcen- tual anual
<b>Promedio anual</b>															
2007		105,29	2,33	107,86	2,71	97,18	-0,56	99,78	-1,91	125,28	5,29	104,05	1,56	98,73	0,06
2008		108,62	3,16	110,85	2,78	95,61	-1,61	101,25	1,48	131,23	4,75	114,03	9,59	108,01	9,40
2009		112,19	3,29	113,23	2,14	95,94	0,34	103,30	2,03	136,34	3,89	122,67	7,58	124,75	15,49
<b>A diciembre</b>															
2007		105,79	1,83	108,44	2,25	96,94	-0,64	100,00	-0,85	128,54	4,71	105,57	2,14	99,66	1,41
2008		109,20	3,23	112,29	3,55	95,98	-0,99	102,62	2,62	134,38	4,55	118,17	11,93	113,12	13,50
2009		113,24	3,70	113,96	1,48	95,83	-0,16	105,47	2,78	139,46	3,78	125,88	6,52	128,98	14,03
<b>2007</b>	Enero	104,10	2,47	107,12	3,32	97,54	-0,88	100,32	-2,44	122,76	6,64	103,90	2,07	98,62	0,07
	Febrero	104,74	2,92	107,41	3,32	97,52	-0,68	100,19	-2,58	122,76	6,64	103,19	1,30	98,45	-0,43
	Marzo	104,88	2,61	107,21	2,92	97,49	-0,51	100,13	-2,51	122,76	6,64	102,85	1,14	98,38	-0,72
	Abril	104,77	2,61	107,33	2,60	97,44	-0,29	99,22	-2,88	123,86	4,60	103,47	1,43	98,13	-0,74
	Mayo	105,08	2,17	107,38	2,55	97,34	-0,39	99,47	-2,64	124,26	4,94	103,67	1,37	98,11	-0,71
	Junio	104,98	1,69	107,71	2,82	97,23	-0,52	99,82	-1,92	124,27	4,94	103,36	1,24	98,26	-0,58
	Julio	105,65	2,19	107,85	2,64	97,06	-0,60	99,83	-1,41	124,27	4,94	103,52	1,23	98,66	-0,19
	Agosto	105,73	2,13	108,31	2,88	97,05	-0,52	98,93	-2,07	124,27	4,94	104,23	1,73	98,74	-0,35
	Septiembre	105,79	2,60	108,64	2,94	96,81	-0,65	99,99	-1,08	128,51	5,00	104,63	1,40	99,23	0,45
	Octubre	106,06	2,43	108,34	2,08	96,91	-0,46	99,71	-1,40	128,53	4,94	104,93	1,60	98,92	0,72
	Noviembre	105,94	2,36	108,55	2,21	96,86	-0,58	99,73	-1,02	128,54	4,71	105,30	2,07	99,61	1,82
	Diciembre	105,79	1,83	108,44	2,25	96,94	-0,64	100,00	-0,85	128,54	4,71	105,57	2,14	99,66	1,41
<b>2008</b>	Enero	106,20	2,02	108,96	1,72	95,53	-2,06	100,59	0,27	128,54	4,71	107,40	3,37	100,81	2,22
	Febrero	106,99	2,15	109,37	1,83	94,61	-2,98	100,87	0,67	128,54	4,71	108,42	5,08	102,41	4,02
	Marzo	107,94	2,92	109,69	2,32	94,55	-3,02	100,48	0,35	128,54	4,71	109,48	6,45	104,51	6,22
	Abril	108,25	3,33	109,90	2,39	94,81	-2,70	101,48	2,28	130,35	5,24	111,79	8,04	106,25	8,28
	Mayo	108,83	3,57	110,24	2,66	94,91	-2,50	101,38	1,92	130,35	4,90	114,00	9,97	106,55	8,61
	Junio	108,95	3,79	110,59	2,67	96,08	-1,17	101,43	1,62	130,45	4,98	114,37	10,65	107,61	9,52
	Julio	109,53	3,67	110,95	2,87	96,20	-0,88	101,38	1,55	130,45	4,98	116,01	12,07	109,33	10,81
	Agosto	109,47	3,54	111,58	3,02	96,22	-0,86	100,71	1,81	130,45	4,98	116,19	11,48	110,46	11,88
	Septiembre	109,71	3,70	112,06	3,14	96,28	-0,56	100,93	0,94	134,00	4,27	117,27	12,08	111,00	11,87
	Octubre	109,24	3,00	112,31	3,66	96,18	-0,74	101,01	1,30	134,38	4,55	117,66	12,14	111,53	12,75
	Noviembre	109,09	2,97	112,29	3,44	96,02	-0,86	102,12	2,40	134,38	4,55	117,56	11,64	112,55	12,99
	Diciembre	109,20	3,23	112,29	3,55	95,98	-0,99	102,62	2,62	134,38	4,55	118,17	11,93	113,12	13,50
<b>2009</b>	Enero	110,89	4,42	112,81	3,53	95,96	0,45	102,64	2,03	134,38	4,55	119,32	11,09	114,05	13,13
	Febrero	111,37	4,09	113,00	3,32	95,62	1,07	101,37	0,50	134,38	4,55	120,55	11,19	115,43	12,72
	Marzo	111,57	3,36	113,10	3,11	96,06	1,60	102,19	1,70	134,38	4,55	120,82	10,35	122,30	17,03
	Abril	111,75	3,23	112,91	2,75	96,13	1,39	103,21	1,70	135,08	3,63	121,37	8,57	124,73	17,39
	Mayo	112,30	3,19	112,91	2,42	96,24	1,41	103,08	1,67	134,71	3,34	121,92	6,94	125,64	17,92
	Junio	112,55	3,30	112,99	2,17	96,19	0,11	103,03	1,58	134,76	3,30	122,29	6,92	126,92	17,94
	Julio	112,27	2,50	112,99	1,84	95,88	-0,34	103,01	1,60	134,76	3,30	122,47	5,57	127,12	16,27
	Agosto	112,11	2,41	113,16	1,42	95,85	-0,38	102,83	2,10	134,76	3,30	122,87	5,75	127,73	15,63
	Septiembre	112,55	2,59	113,58	1,55	95,89	-0,40	104,56	3,60	140,47	4,83	123,95	5,70	127,66	15,00
	Octubre	112,61	3,08	113,62	1,16	95,81	-0,39	104,69	3,65	139,47	3,79	125,20	6,41	127,17	14,02
	Noviembre	113,09	3,66	113,72	1,28	95,82	-0,21	103,55	1,40	139,46	3,78	125,37	6,65	129,22	14,81
	Diciembre	113,24	3,70	113,96	1,48	95,83	-0,16	105,47	2,78	139,46	3,78	125,88	6,52	128,98	14,03
<b>2010</b>	Enero	114,52	3,27	114,31	1,33	95,92	-0,04	106,72	3,97	139,46	3,78	127,30	6,69	129,38	13,44
	Febrero	115,05	3,31	114,32	1,17	95,95	0,35	106,28	4,84	139,46	3,78	127,85	6,05	129,57	12,25

(1) Los sectores “Alimentos y Bebidas No Alcohólicas” y “Bebidas Alcohólicas, Tabaco y Estupefacientes” corresponden en la serie anterior al sector “Alimentos Bebidas y Tabaco”.

(2) Los sectores “Comunicaciones” y “Bienes y Servicios Diversos” corresponden en la serie anterior al sector de “Bienes y Servicios Misceláneos”.

FUENTE: Instituto Nacional de Estadística y Censos.

## 4.2.2 SALARIO UNIFICADO Y COMPONENTES SALARIALES EN PROCESO DE UNIFICACIÓN

### Percibidas por un trabajador del Sector Privado

En dólares

Período	Remuneraciones Unificadas	Décimo Tercero	Décimo Cuarto	TOTAL	IPC	SALARIO REAL (1)
<b>2006</b>						
Enero	160,00	-	-	160,00	103,96	153,91
Febrero	160,00	-	-	160,00	104,69	152,83
Marzo	160,00	-	-	160,00	105,38	151,83
Abril	160,00	-	-	160,00	105,45	151,73
Mayo	160,00	-	-	160,00	105,30	151,94
Junio	160,00	-	-	160,00	105,06	152,29
Julio	160,00	-	-	160,00	105,09	152,25
Agosto	160,00	-	-	160,00	105,32	151,92
Septiembre	160,00	-	160,00	320,00	105,92	302,11
Octubre	160,00	-	-	160,00	106,29	150,53
Noviembre	160,00	-	-	160,00	106,47	150,28
Diciembre	160,00	159,17	-	319,17	106,43	299,88
<b>2007</b>						
Enero	170,00	-	-	170,00	106,75	159,25
Febrero	170,00	-	-	170,00	106,82	159,14
Marzo	170,00	-	-	170,00	106,92	158,99
Abril	170,00	-	-	170,00	106,91	159,01
Mayo	170,00	-	-	170,00	106,95	158,96
Junio	170,00	-	-	170,00	107,36	158,35
Julio	170,00	-	-	170,00	107,81	157,69
Agosto	170,00	-	170,00	340,00	107,89	315,14
Septiembre	170,00	-	-	170,00	108,65	156,46
Octubre	170,00	-	-	170,00	108,80	156,25
Noviembre	170,00	-	-	170,00	109,34	155,48
Diciembre	170,00	169,17	-	339,17	109,97	308,43
<b>2008</b>						
Enero	200,00	-	-	200,00	111,22	179,82
Febrero	200,00	-	-	200,00	112,27	178,14
Marzo	200,00	-	-	200,00	113,93	175,54
Abril	200,00	-	-	200,00	115,66	172,92
Mayo	200,00	-	-	200,00	116,88	171,12
Junio	200,00	-	-	200,00	117,76	169,84
Julio	200,00	-	-	200,00	118,45	168,85
Agosto	200,00	-	200,00	400,00	118,70	336,99
Septiembre	200,00	-	-	200,00	119,48	167,39
Octubre	200,00	-	-	200,00	119,52	167,34
Noviembre	200,00	-	-	200,00	119,33	167,61
Diciembre	200,00	197,50	-	397,50	119,68	332,14
<b>2009</b>						
Enero (2)	218,00	-	-	218,00	120,52	180,88
Febrero	218,00	-	-	218,00	121,09	180,04
Marzo	218,00	-	-	218,00	122,41	178,09
Abril	218,00	-	-	218,00	123,21	176,94
Mayo	218,00	-	-	218,00	123,20	176,95
Junio	218,00	-	-	218,00	123,10	177,09
Julio	218,00	-	-	218,00	123,01	177,22
Agosto	218,00	-	218,00	436,00	122,65	355,48
Septiembre	218,00	-	-	218,00	123,41	176,64
Octubre	218,00	-	-	218,00	123,71	176,22
Noviembre	218,00	-	-	218,00	124,12	175,63
Diciembre	218,00	216,50	-	434,50	124,84	348,05
<b>2010</b>						
Enero (3)	240,00	-	-	240,00	125,87	190,67
Febrero	240,00	-	-	240,00	126,30	190,02

(1) En función del Índice de Precios al Consumidor IPC (enero - diciembre de 2004 = 100) de cada mes. (2) Registro Oficial # 498 2do. Suplemento de 31 de diciembre de 2008. (3) Registro Oficial # 105 de 11 de enero de 2010.

FUENTE: Ministerio de Trabajo y Empleo.

## 4.2.3 SALARIO MÍNIMO VITAL Y REMUNERACIONES COMPLEMENTARIAS: VALORES NOMINAL Y REAL

### Percibidas por un trabajador del sector privado

Período	Enero	Febrero	Marzo	Abril	Mayo	Junio	Julio	Agosto	Septiembre	Octubre	Noviembre	Diciembre
<b>VALOR NOMINAL PROMEDIO (dólares)</b>												
2000			67,7	67,7	97,7	97,7	97,7	97,7	97,7	97,7	97,7	
2001	121,3	121,3	121,3	121,3	121,3	121,3	121,3	121,3	121,3	121,3	121,3	121,3
2002	138,2	138,2	138,2	138,2	138,2	138,2	138,2	138,2	138,2	138,2	138,2	138,2
2003 (1)	158,1	158,1	158,1	158,1	158,1	158,1	158,1	158,1	158,1	158,1	158,1	158,1
2004	166,1	166,1	166,1	166,1	166,1	166,1	166,1	166,1	166,1	166,1	166,1	166,1
2005	174,9	174,9	174,9	174,9	174,9	174,9	174,9	174,9	174,9	174,9	174,9	174,9
2006	186,6	186,6	186,6	186,6	186,6	186,6	186,6	186,6	186,6	186,6	186,6	186,6
2007	198,3	198,3	198,3	198,3	198,3	198,3	198,3	198,3	198,3	198,3	198,3	198,3
2008	233,1	233,1	233,1	233,1	233,1	233,1	233,1	233,1	233,1	233,1	233,1	233,1
2009	254,2	254,2	254,2	254,2	254,2	254,2	254,2	254,2	254,2	254,2	254,2	254,2
2010	279,8	279,8										
<b>INDICE REAL PROMEDIO (Base septiembre de 1994 - agosto de 1995 = 100)</b>												
2000	76,0	69,1	64,2	80,4	76,5	104,8	102,4	101,0	97,4	94,9	92,9	90,6
2001	105,3	102,3	100,1	98,4	98,2	97,8	97,5	97,1	95,2	94,1	92,6	92,0
2002	102,9	101,8	100,7	99,2	98,7	98,4	98,4	98,0	97,4	96,8	96,1	95,8
2003 (1)	106,9	106,1	105,5	104,5	104,3	104,6	104,5	104,5	103,6	103,6	103,3	103,3
2004	108,1	107,4	106,7	106,0	106,5	106,8	107,5	107,2	107,2	106,9	106,4	106,5
2005	111,9	111,6	111,3	110,3	110,1	110,1	110,2	110,4	109,6	109,2	109,0	108,7
<b>ÍNDICE REAL PROMEDIO (Base: enero - diciembre de 2004 = 100)</b>												
2002	96,2	95,2	94,2	92,8	92,3	92,0	92,0	91,6	91,1	90,5	89,9	89,6
2003	100,0	99,2	98,7	97,7	97,6	97,8	97,7	97,7	96,9	96,9	96,6	96,6
2004	101,1	100,4	99,7	99,1	99,6	99,9	100,5	100,5	100,2	99,9	99,5	99,6
2005	104,6	104,3	104,0	103,2	103,0	102,9	103,1	103,2	102,5	102,1	102,0	101,7
2006	107,9	107,2	106,5	106,4	106,6	106,8	106,8	106,6	105,9	105,6	105,4	105,4
2007	111,7	111,6	111,5	111,5	111,5	111,1	110,6	110,5	109,7	109,6	109,0	108,4
2008	126,1	124,9	123,1	121,2	120,0	119,1	118,4	118,1	117,3	117,3	117,5	117,1
2009	126,8	126,3	124,9	124,1	124,1	124,2	124,3	124,7	123,9	123,6	123,2	122,5
2010	133,7	133,2										

(1) Cifra revisada para todo el año 2003 en base al nuevo décimo cuarto sueldo.

FUENTE: Ministerio de Trabajo y Empleo.

## 4.2.4 ÍNDICE DE PRECIOS AL PRODUCTOR

Base: 1995 = 100

Período	TOTAL Ponderación 100,0%			PRODUCTOS DE AGRI- CULTURA, SILVICULTURA Y PESCA 17,4%		MINERALES, ELECTRICI- DAD, GAS Y AGUA 17,3%		PRODUCTOS ALIMENTI- CIOS, ALIMENTOS, BEBI- DAS Y TABACO; TEXTILES 26,9%		OTROS BIENES TRANS- PORTABLES EXCEPTO PRODUCTOS METÁ- LICOS 30,2%		PRODUCTOS METÁLICOS, MAQUINARIA Y EQUIPO 8,2%		
	Índice	Variación porcentual		Índice	Variación porcentual anual	Índice	Variación porcentual anual	Índice	Variación porcentual anual	Índice	Variación porcentual anual	Índice	Variación porcentual anual	
		Anual	Mensual											
Promedio anual														
2000	1.209,5	164,32	4,85	895,4	145,31	2.574,8	247,02	1.042,9	154,03	827,0	106,84	952,3	125,82	
2001	1.206,9	-0,21	-0,43	1012,6	14,02	1863,7	-26,86	1217,8	19,26	995,6	24,00	977,1	2,80	
2002	1.288,6	6,77	1,44	1.040,2	2,73	2.163,6	16,09	1.242,6	2,04	1.057,8	6,24	971,6	-0,56	
2003	1.382,3	7,28	0,46	901,1	-13,38	2.638,5	21,95	1.228,9	-1,11	1.181,5	11,69	999,4	2,86	
2004	1.508,1	9,10	0,47	1.000,5	11,04	3.158,9	19,72	1.223,9	-0,41	1.203,2	1,84	1.160,2	16,09	
A diciembre														
2000	1.191,4	64,90	-12,65	968,2	94,75	1.898,7	23,99	1.211,5	104,22	953,6	83,26	984,2	48,16	
2001	1.125,2	-5,56	1,91	1.031,7	6,56	1.348,3	-28,99	1.221,1	0,79	1.008,9	5,80	967,4	-1,70	
2002	1.324,3	17,69	6,10	1.066,1	3,34	2.370,8	75,84	1.221,1	0,00	1.059,1	4,98	980,4	1,34	
2003	1.384,4	4,55	1,36	833,9	-21,78	2.698,2	13,81	1.227,7	0,53	1.193,0	12,64	1.003,8	2,39	
2004	1.444,6	4,34	-3,76	1.108,4	32,91	2.598,5	-3,70	1.249,4	1,77	1.214,5	1,80	1.213,0	20,83	
2003	Enero	1.420,6	21,63	7,27	1.069,9	-0,67	2.724,7	94,77	1.225,4	-3,22	1.167,9	10,65	986,5	2,03
	Febrero	1.502,8	25,33	5,79	1.018,5	-5,97	3.248,4	108,00	1.219,7	-4,15	1.173,9	11,15	991,1	2,49
	Marzo	1.500,2	16,82	-0,18	1.027,1	-10,58	3.136,6	55,55	1.271,5	1,43	1.176,0	11,31	999,0	3,26
	Abril	1.353,9	6,06	-9,75	966,4	-10,70	2.367,4	16,97	1.255,9	-0,57	1.178,8	11,60	1.006,8	3,93
	Mayo	1.328,6	-2,06	-1,87	880,5	-18,50	2.334,4	-7,60	1.239,8	0,16	1.177,9	11,40	1.006,4	4,04
	Junio	1.352,2	2,74	1,78	848,9	-19,94	2.531,1	10,27	1.224,6	-1,63	1.176,6	10,89	1.001,4	3,46
	Julio	1.376,5	6,08	1,80	893,3	-13,15	2.630,3	16,21	1.223,0	0,41	1.176,4	11,02	1.000,1	3,09
	Agosto	1.346,6	1,90	-2,18	810,5	-21,39	2.538,5	5,46	1.210,7	-0,31	1.188,9	12,38	999,2	2,91
	Septiembre	1.306,8	-3,02	-2,95	843,9	-19,42	2.250,1	-9,72	1.226,9	-1,33	1.188,7	12,34	999,1	2,16
	Octubre	1.349,6	1,98	3,27	818,7	-6,21	2.548,8	1,13	1.210,2	-3,18	1.188,9	12,45	998,3	2,11
	Noviembre	1.365,9	9,43	1,21	801,0	-11,46	2.654,3	27,19	1.211,4	-1,24	1.190,8	12,46	1.000,9	2,49
	Diciembre	1.384,4	4,55	1,36	833,9	-21,78	2.698,2	13,81	1.227,7	0,53	1.193,0	12,64	1.003,8	2,39
2004	Enero	1.442,1	1,51	4,16	909,9	-14,95	2.997,2	10,00	1.192,6	-2,68	1.192,1	2,07	1.032,6	4,68
	Febrero	1.465,8	-2,46	1,65	1.024,4	0,58	2.993,0	-7,86	1.196,9	-1,87	1.194,8	1,78	1.063,3	7,29
	Marzo	1.470,2	-2,00	0,30	1.115,1	8,57	2.903,9	-7,42	1.197,9	-5,79	1.195,6	1,67	1.106,4	10,75
	Abril	1.464,8	8,19	-0,37	1.065,9	10,30	2.908,0	22,83	1.194,5	-4,89	1.198,1	1,64	1.137,7	13,00
	Mayo	1.567,2	17,96	6,99	1.009,8	14,69	3.521,1	50,84	1.202,4	-3,02	1.200,3	1,90	1.178,5	17,11
	Junio	1.511,4	11,77	-3,56	987,8	16,36	3.191,4	26,09	1.216,6	-0,66	1.201,3	2,11	1.189,8	18,82
	Julio	1.514,1	10,00	0,18	931,8	4,31	3.217,7	22,33	1.244,0	1,72	1.204,0	2,34	1.187,4	18,72
	Agosto	1.575,4	17,00	4,05	891,3	9,97	3.649,9	43,78	1.216,3	0,47	1.205,7	1,41	1.194,3	19,53
	Septiembre	1.504,4	15,12	-4,51	942,9	11,73	3.074,3	36,63	1.284,0	4,65	1.208,7	1,68	1.199,7	20,08
	Octubre	1.635,7	21,20	8,72	922,8	12,71	3.905,7	53,24	1.245,9	2,95	1.210,1	1,78	1.209,5	21,16
	Noviembre	1.501,0	9,90	-8,23	1.096,0	36,82	2.945,9	10,98	1.245,9	2,84	1.213,7	1,92	1.209,9	20,88
	Diciembre	1.444,6	4,34	-3,76	1.108,4	32,91	2.598,5	-3,70	1.249,4	1,77	1.214,5	1,80	1.213,0	20,83
2005	Enero	1.484,0	2,90	2,70	1.023,7	12,50	2.886,8	-3,70	1.259,6	5,60	1.218,9	2,30	1.216,9	17,80
	Febrero	1.542,2	5,21	3,92	1.239,3	20,98	3.032,0	1,30	1.238,5	3,47	1.223,9	2,44	1.211,6	13,95
	Marzo	1.709,4	16,27	10,85	1.255,3	12,57	3.973,4	36,83	1.239,9	3,50	1.228,0	2,71	1.212,2	9,57
	Abril	1.623,3	10,82	-5,04	961,5	-9,80	3.715,2	27,76	1.270,3	6,35	1.231,9	2,82	1.217,8	7,04
	Mayo	1.596,6	1,88	-1,65	994,5	-1,51	3.562,0	1,16	1.243,9	3,45	1.234,6	2,86	1.221,0	3,61
	Junio	1.718,5	13,70	7,63	995,0	0,73	4.262,9	33,57	1.248,6	2,64	1.234,3	2,75	1.214,0	2,03
	Julio	1.802,2	19,03	4,88	1.124,2	20,64	4.602,7	43,04	1.248,2	0,33	1.242,0	3,15	1.217,8	2,56
	Agosto	1.930,8	22,56	7,14	1.025,0	15,00	5.412,5	48,29	1.270,7	4,47	1.242,1	3,02	1.215,1	1,74

FUENTE: Instituto Nacional de Estadística y Censos.

#### 4.2.4a ÍNDICE DE PRECIOS AL PRODUCTOR (Canasta actualizada) (1)

Base: 1995 = 100

Período	TOTAL Ponderación 100,0%			PRODUCTOS DE AGRI- CULTURA, SILVICULTURA Y PESCA 17,4%		MINERALES, ELECTRICI- DAD, GAS Y AGUA 17,3%		PRODUCTOS ALIMENTI- CIOS, ALIMENTOS, BEBI- DAS Y TABACO; TEXTILES 26,9%		OTROS BIENES TRANS- PORTABLES EXCEPTO PRODUCTOS METÁ- LICOS 30,2%		PRODUCTOS METÁLICOS, MAQUINARIA Y EQUIPO 8,2%		
	Índice	Variación porcentual		Índice	Variación porcentual anual	Índice	Variación porcentual anual	Índice	Variación porcentual anual	Índice	Variación porcentual anual	Índice	Variación porcentual anual	
		Anual (2)	Mensual											
Promedio anual														
2007	2.036,1	5,22	1,46	1.405,3	15,70	5.345,5	3,41	1.333,4	5,04	1.318,3	3,30	1.345,3	7,04	
2008	2.400,8	17,91	-2,38	1.606,1	14,29	6.738,1	26,05	1.510,5	13,28	1.381,2	4,77	1.616,6	20,16	
2009	1.954,2	-18,60	2,59	1.591,2	(0,92)	4.248,4	-36,95	1.477,1	-2,21	1.395,2	1,02	1.509,4	(6,63)	
A diciembre														
2007	2.226,4	18,16	-1,59	1.486,9	23,79	6.245,9	30,16	1.379,7	6,76	1.335,8	2,98	1.377,4	6,46	
2008	1.595,5	-28,34	-11,11	1.574,5	5,89	2.171,8	-65,23	1.445,6	4,78	1.402,7	5,01	1.625,9	18,04	
2009	2.122,7	33,04	-4,53	1.700,1	7,97	5.081,6	133,98	1.501,3	3,86	1.392,9	(0,70)	1.505,5	(7,40)	
2007	Enero	1.768,3	-3,41	-6,16	1.214,2	-2,67	4.028,6	-13,44	1.338,6	9,03	1.304,4	4,25	1.296,4	5,78
	Febrero	1.896,4	5,91	7,25	1.304,8	-0,49	4.718,1	9,59	1.312,0	4,61	1.306,7	3,99	1.291,5	4,94
	Marzo	1.932,5	3,97	1,90	1.416,8	11,30	4.791,2	1,02	1.316,6	4,94	1.311,1	4,35	1.307,1	7,28
	Abril	2.024,2	2,28	4,75	1.398,2	24,64	5.343,4	-4,12	1.307,6	3,48	1.308,1	3,95	1.341,7	9,82
	Mayo	2.009,7	-1,42	-0,72	1.295,8	2,33	5.343,4	-6,80	1.311,8	3,36	1.312,6	3,41	1.351,8	8,66
	Junio	2.029,4	-0,52	0,98	1.383,3	12,65	5.343,3	-7,43	1.320,8	4,52	1.319,1	3,45	1.353,8	7,53
	Julio	2.039,6	-5,50	0,50	1.418,6	16,92	5.343,3	-17,28	1.336,2	6,15	1.317,4	2,69	1.357,7	6,96
	Agosto	2.035,8	-1,49	-0,19	1.410,5	26,68	5.343,4	-10,84	1.324,5	3,79	1.319,6	2,43	1.358,6	6,94
	Septiembre	2.054,0	6,90	0,89	1.491,5	29,19	5.345,5	5,04	1.333,4	3,61	1.323,5	2,49	1.360,3	6,93
	Octubre	2.154,9	17,21	4,91	1.553,7	31,95	5.829,0	27,12	1.351,4	5,38	1.327,5	2,74	1.365,7	6,23
	Noviembre	2.262,3	24,61	4,98	1.488,8	17,43	6.471,1	49,75	1.368,2	4,92	1.333,6	3,01	1.381,8	7,02
	Diciembre	2.226,4	18,16	-1,59	1.486,9	23,79	6.245,9	30,16	1.379,7	6,76	1.335,8	2,98	1.377,4	6,46
2008	Enero	2.227,0	25,94	0,03	1.452,8	19,65	6.213,3	54,23	1.415,1	5,72	1.342,7	2,94	1.384,0	6,76
	Febrero	2.320,2	22,35	4,18	1.504,0	15,27	6.626,4	40,45	1.444,9	10,13	1.349,7	3,29	1.417,2	9,73
	Marzo	2.479,6	28,31	6,87	1.640,9	15,82	7.334,5	53,08	1.460,2	10,91	1.362,3	3,91	1.480,2	13,25
	Abril	2.564,2	26,68	3,41	1.560,2	11,58	7.844,9	46,82	1.465,4	12,07	1.370,3	4,75	1.560,4	16,30
	Mayo	2.753,8	37,03	7,40	1.578,1	21,78	8.818,7	65,04	1.515,8	15,55	1.373,2	4,62	1.605,5	18,77
	Junio	2.922,1	43,99	6,11	1.567,3	13,30	9.688,4	81,32	1.553,7	17,64	1.378,5	4,50	1.702,9	25,78
	Julio	2.970,7	45,65	1,66	1.749,1	23,30	9.704,7	81,62	1.588,1	18,86	1.388,7	5,41	1.724,1	26,99
	Agosto	2.635,3	29,45	-11,29	1.692,0	19,96	7.808,7	46,14	1.587,4	19,85	1.394,3	5,66	1.735,6	27,75
	Septiembre	2.438,3	18,71	-7,48	1.728,2	15,87	6.629,0	24,01	1.575,3	18,14	1.403,0	6,00	1.751,1	28,73
	Octubre	2.108,1	-2,17	-13,54	1.609,0	3,56	4.845,4	-16,87	1.573,0	16,39	1.404,9	5,83	1.740,4	27,43
	Noviembre	1.794,9	-20,66	-14,86	1.616,6	8,59	3.171,6	-50,99	1.501,4	9,73	1.404,1	5,28	1.671,9	20,99
	Diciembre	1.595,5	-28,34	-11,11	1.574,5	5,89	2.171,8	-65,23	1.445,6	4,78	1.402,7	5,01	1.625,9	18,04
2009	Enero	1.540,5	-30,83	-3,45	1.593,8	9,70	1.881,9	-69,71	1.438,7	1,67	1.398,1	4,12	1.565,2	13,09
	Febrero	1.568,8	-32,38	1,84	1.544,0	2,66	2.128,5	-67,88	1.425,2	-1,36	1.396,5	3,46	1.546,4	9,11
	Marzo	1.806,9	-27,13	15,17	1.633,9	-0,43	3.341,7	-54,44	1.478,2	1,23	1.399,7	2,74	1.514,2	2,30
	Abril	1.810,9	-29,38	0,22	1.609,3	3,15	3.391,2	-56,77	1.476,0	0,72	1.401,4	2,27	1.512,2	-3,09
	Mayo	1.902,3	-30,92	5,05	1.558,1	-1,27	3.955,4	-55,15	1.494,9	-1,38	1.397,8	1,79	1.497,3	-6,74
	Junio	2.130,5	-27,09	12,00	1.599,9	2,08	5.240,6	-45,91	1.494,5	-3,81	1.395,1	1,21	1.492,6	-12,35
	Julio	1.976,6	-33,46	-7,23	1.619,7	-7,40	4.381,4	-54,85	1.461,7	-7,96	1.395,8	0,51	1.490,1	-13,57
	Agosto	2.084,1	-20,92	5,44	1.558,1	-7,92	5.041,7	-35,44	1.480,8	-6,72	1.394,2	0,00	1.483,4	-14,53
	Septiembre	2.108,0	-13,55	1,14	1.509,7	-12,64	5.207,5	-21,44	1.491,4	-5,32	1.391,7	-0,80	1.501,6	-14,25
	Octubre	2.175,2	3,18	3,19	1.453,9	-9,64	5.661,7	16,85	1.486,5	-5,50	1.390,1	-1,05	1.504,8	-13,54
	Noviembre	2.223,4	23,87	2,22	1.714,1	6,03	5.668,0	78,71	1.495,5	-0,39	1.389,3	-1,06	1.499,7	-10,30
	Diciembre	2.122,7	33,04	-4,53	1.700,1	7,97	5.081,6	133,98	1.501,3	3,86	1.392,9	-0,70	1.505,5	-7,40
2010	Enero	2.246,7	45,84	5,84	1.678,2	5,30	5.812,3	208,85	1.501,7	4,38	1.392,6	-0,39	1.522,5	-2,72
	Febrero	2.226,1	41,90	-0,92	1.814,1	17,49	5.547,4	160,63	1.487,9	4,40	1.404,8	0,60	1.541,6	-0,31

(1) A partir de septiembre 2005 se cambia el procedimiento de cálculo de índices, por la incorporación de un “Enlace Trivial”, que permite comparar los precios del mes de investigación con los precios del mes inmediatamente anterior y enlazarlos con el índice elemental del mes anterior del correspondiente producto. Este enlace Trivial permite realizar reemplazos de informantes con mayor agilidad, con lo cual se puede contar con una “canasta” de investigación actualizada. (2) La Variación anual del IPP será oficial solo desde septiembre 2006, resulta de la comparación del índice oficial investigado y calculado para el presente mes, con el correspondiente índice retropolado y no oficial (generado para todos los meses desde septiembre 2003 con la introducción del Enlace Trivial en la Metodología del IPP y utilizando la Plataforma Power Builder Sybase).

FUENTE: Instituto Nacional de Estadística y Censos.



## 4.2.5 ÍNDICE DE PRECIOS AL PRODUCTOR

Excluye productos de exportación

Base: 1995 = 100

TOTAL Ponderación 100,0%				PRODUCTOS DE AGRI- CULTURA, SIRVICULTURA Y PESCA 23,9%		MINERALES, ELECTRICI- DAD, GAS Y AGUA 0,4%		PRODUCTOS ALIMENTI- CIOS, ALIMENTOS, BEBI- DAS Y TABACO; TEXTILES 26,4%		OTROS BIENES TRANS- PORTABLES EXCEPTO PRODUCTOS METÁ- LICOS 39,7%		PRODUCTOS METÁLICOS, MAQUINARIA Y EQUIPO 9,7%		
Período	Índice	Variación porcentual		Índice	Variación porcentual anual	Índice	Variación porcentual anual	Índice	Variación porcentual anual	Índice	Variación porcentual anual	Índice	Variación porcentual anual	
		Anual	Mensual											
Promedio anual														
2000	824,7	118,88		903,7	147,60	658,4	141,35	715,1	112,16	824,7	106,59	954,1	128,65	
2001	966,2	17,16	0,50	1.012,6	12,05	663,2	0,73	870,7	21,76	1.000,7	21,33	980,9	2,81	
2002	1.012,5	4,80	0,43	1.040,2	2,73	716,2	8,00	923,6	6,08	1.066,6	6,58	975,4	-0,56	
2003	1.045,2	3,23	0,06	901,1	-13,38	809,6	13,03	966,6	4,65	1.195,7	12,10	1.008,1	3,35	
2004	1.099,1	5,16	0,79	1.002,6	11,27	962,2	18,85	976,7	1,05	1.217,0	1,79	1.192,5	18,29	
A diciembre														
2000	924,1	64,90	-12,65	968,2	94,75	652,4	23,99	815,4	104,22	956,0	83,26	990,6	48,16	
2001	980,3	6,08	1,80	1.031,7	6,56	678,4	3,99	888,7	8,99	1.015,2	6,20	970,1	-2,07	
2002	1.030,1	5,08	4,20	1.066,1	3,34	744,4	9,73	960,3	8,06	1.068,1	5,21	985,6	1,60	
2003	1.035,3	0,50	0,90	833,9	-21,78	913,6	22,73	968,8	0,88	1.207,3	13,03	1.013,6	2,84	
2004	1.136,3	9,76	0,54	1.108,7	32,96	1.086,6	18,94	981,7	1,32	1.227,8	1,70	1.252,1	23,53	
2003	Enero	1.077,8	6,19	4,63	1.069,9	-0,67	744,4	9,73	964,4	6,44	1.181,6	11,06	992,6	2,43
	Febrero	1.068,2	5,19	-0,89	1.018,5	-5,97	743,6	14,04	963,4	6,88	1.187,8	11,57	997,9	2,84
	Marzo	1.072,0	4,03	0,36	1.027,1	-10,58	825,1	22,93	962,0	7,15	1.190,3	11,77	1.007,0	3,71
	Abril	1.060,0	4,12	-1,12	966,4	-10,70	744,4	10,90	965,2	5,94	1.193,0	12,03	1.016,3	4,52
	Mayo	1.039,2	2,08	-1,97	880,5	-18,50	745,9	11,13	967,9	6,22	1.192,4	11,86	1.015,9	4,66
	Junio	1.031,6	1,43	-0,73	848,9	-19,94	833,9	6,03	968,7	5,44	1.190,6	11,32	1.010,3	4,02
	Julio	1.041,9	3,29	1,00	893,3	-13,15	768,1	3,05	969,1	5,64	1.190,4	11,43	1.009,3	3,65
	Agosto	1.026,4	1,68	-1,49	810,5	-21,39	768,1	3,05	966,5	5,06	1.203,2	12,78	1.008,1	3,46
	Septiembre	1.034,7	1,48	0,81	843,9	-19,42	858,5	15,63	967,0	2,87	1.202,9	12,70	1.008,3	2,61
	Octubre	1.029,0	5,04	-0,55	818,7	-6,22	857,5	15,48	968,0	2,10	1.203,3	12,84	1.007,3	2,55
	Noviembre	1.026,1	3,79	-0,28	801,0	-11,47	911,7	22,47	968,3	1,77	1.205,1	12,84	1.010,3	2,97
	Diciembre	1.035,3	0,50	0,90	833,9	-21,78	913,6	22,73	968,8	0,88	1.207,3	13,03	1.013,6	2,84
2004	Enero	1.058,2	-1,82	2,21	909,9	-14,95	943,1	26,70	974,8	1,07	1.206,8	2,13	1.047,0	5,48
	Febrero	1.089,5	1,99	2,96	1.024,4	0,58	946,1	27,23	973,8	1,08	1.208,7	1,76	1.082,0	8,43
	Marzo	1.116,5	4,15	2,48	1.115,1	8,57	946,1	14,67	974,8	1,33	1.209,5	1,61	1.130,7	12,29
	Abril	1.111,4	4,85	-0,45	1.074,7	11,20	946,5	27,15	975,9	1,11	1.211,8	1,57	1.166,4	14,76
	Mayo	1.101,7	6,02	-0,87	1.014,8	15,25	882,7	18,34	973,7	0,60	1.214,0	1,81	1.213,5	19,45
	Junio	1.097,2	6,36	-0,41	986,8	16,25	932,0	11,76	974,7	0,62	1.215,3	2,08	1.226,2	21,37
	Julio	1.085,7	4,20	-1,05	930,8	4,20	967,8	26,01	978,0	0,92	1.217,8	2,30	1.225,0	21,38
	Agosto	1.078,1	5,04	-0,70	894,7	10,38	927,4	20,75	977,4	1,12	1.219,5	1,35	1.232,4	22,24
	Septiembre	1.094,2	5,75	1,50	950,3	12,61	961,4	11,99	981,4	1,49	1.222,3	1,61	1.237,9	22,77
	Octubre	1.090,0	5,92	-0,39	930,1	13,60	959,6	11,91	977,5	0,99	1.223,8	1,71	1.248,2	23,91
	Noviembre	1.130,2	10,15	3,69	1.091,5	36,26	1.046,6	14,80	977,3	0,92	1.227,1	1,83	1.248,5	23,58
	Diciembre	1.136,3	9,76	0,54	1.108,7	32,96	1.086,6	18,94	981,7	1,32	1.227,8	1,70	1.252,1	23,53
2005	Enero	1.118,4	5,69	-1,58	1.025,1	12,66	1.035,9	9,83	982,3	0,77	1.232,3	2,11	1.256,0	19,96
	Febrero	1.171,2	7,50	4,73	1.236,6	20,71	1.054,1	11,42	984,8	1,13	1.237,2	2,36	1.251,4	15,65
	Marzo	1.176,8	5,40	0,47	1.252,6	12,33	1.044,8	10,43	985,1	1,06	1.241,2	2,62	1.252,2	10,74
	Abril	1.111,5	0,01	-5,54	965,4	-10,16	1.044,8	10,39	991,0	1,55	1.244,7	2,72	1.258,3	7,88
	Mayo	1.121,3	1,78	0,88	999,8	-1,48	1.182,8	34,00	989,3	1,60	1.247,5	2,76	1.262,1	4,00
	Junio	1.118,8	1,97	-0,22	993,7	0,70	1.143,3	22,67	989,3	1,50	1.247,3	2,63	1.253,9	2,26
	Julio	1.153,5	6,25	3,10	1.122,6	20,61	1.143,3	18,13	990,1	1,24	1.255,2	3,07	1.258,1	2,70
	Agosto	1.130,2	4,83	-2,02	1.024,9	14,56	1.060,3	14,33	992,4	1,54	1.255,5	2,95	1.255,4	1,87

FUENTE: Instituto Nacional de Estadística y Censos.

### 4.2.5a ÍNDICE DE PRECIOS AL PRODUCTOR (Canasta Actualizada) (1)

Excluye productos de exportación

Base: 1995 = 100

		TOTAL Ponderación 100,0%		PRODUCTOS DE AGRI- CULTURA, SIRVICULTURA Y PESCA 23,9%		MINERALES, ELECTRICI- DAD, GAS Y AGUA 0,4%		PRODUCTOS ALIMENTI- CIOS, ALIMENTOS, BEBI- DAS Y TABACO; TEXTILES 26,4%		OTROS BIENES TRANS- PORTABLES EXCEPTO PRODUCTOS METÁ- LICOS 39,7%		PRODUCTOS METÁLICOS, MAQUINARIA Y EQUIPO 9,7%		
Período	Índice	Variación porcentual		Índice	Variación porcentual anual	Índice	Variación porcentual anual	Índice	Variación porcentual anual	Índice	Variación porcentual anual	Índice	Variación porcentual anual	
		Anual (2)	Mensual											
Promedio anual														
2007	1.295,9	7,78	0,81	1.405,3	15,70	1.663,1	16,19	1.099,7	7,75	1.329,8	3,22	1.406,6	7,79	
2008	1.449,5	11,86	0,68	1.606,1	14,29	2.060,1	23,87	1.290,6	17,35	1.391,0	4,60	1.713,3	21,81	
2009	1.446,4	-0,22	0,13	1.591,2	-0,92	2.214,2	7,48	1.312,9	1,73	1.407,6	1,19	1.582,5	-7,64	
A diciembre														
2007	1.343,7	10,12	0,27	1.486,92	23,79	1.937,21	21,29	1.165,39	10,77	1.346,25	2,85	1.443,23	7,10	
2008	1.455,0	8,28	-0,99	1.574,55	5,89	1.866,41	-3,66	1.309,31	12,35	1.411,97	4,88	1.718,67	19,08	
2009	1.475,7	1,42	0,18	1.700,08	7,97	2.745,34	47,09	1.322,90	1,04	1.405,67	-0,45	1.577,27	-8,23	
2007	Enero	1.228,0	3,26	0,64	1.214,2	-2,67	1.453,9	21,75	1.059,8	6,30	1.316,2	4,20	1.350,5	6,67
	Febrero	1.251,9	3,54	1,94	1.304,8	-0,49	1.455,8	20,47	1.066,3	6,25	1.318,7	3,95	1.344,9	5,74
	Marzo	1.283,3	7,00	2,51	1.416,8	11,30	1.558,8	16,17	1.069,0	6,48	1.323,2	4,31	1.363,0	8,12
	Abril	1.282,0	10,04	-0,10	1.398,2	24,64	1.607,3	21,57	1.071,0	6,39	1.319,8	3,90	1.402,0	10,82
	Mayo	1.261,4	4,38	-1,61	1.295,8	2,33	1.607,3	6,85	1.074,9	6,26	1.324,2	3,33	1.413,6	9,50
	Junio	1.288,3	7,00	2,14	1.383,3	12,65	1.600,9	6,98	1.086,8	7,14	1.330,9	3,37	1.416,6	8,29
	Julio	1.299,1	7,78	0,84	1.418,6	16,92	1.606,6	5,99	1.096,7	7,94	1.329,1	2,59	1.421,0	7,63
	Agosto	1.301,8	9,72	0,20	1.410,5	26,68	1.611,5	3,83	1.110,4	8,23	1.331,2	2,34	1.422,1	7,60
	Septiembre	1.325,1	10,52	1,79	1.491,5	29,19	1.748,5	12,66	1.117,2	8,41	1.334,8	2,37	1.423,9	7,58
	Octubre	1.345,5	11,42	1,54	1.553,7	31,95	1.832,7	32,83	1.128,9	8,68	1.338,9	2,65	1.429,6	6,82
	Noviembre	1.340,1	8,65	-0,40	1.488,8	17,43	1.937,2	28,05	1.150,6	9,83	1.344,6	2,91	1.448,4	7,73
	Diciembre	1.343,7	10,12	0,27	1.486,9	23,79	1.937,2	21,29	1.165,4	10,77	1.346,2	2,85	1.443,2	7,10
2008	Enero	1.344,8	9,51	0,08	1.452,8	19,65	1.937,2	33,24	1.189,4	12,23	1.352,2	2,73	1.449,3	7,32
	Febrero	1.369,1	9,36	1,80	1.504,0	15,27	1.937,2	33,07	1.210,6	13,54	1.359,5	3,09	1.485,6	10,46
	Marzo	1.423,2	10,90	3,95	1.640,9	15,82	2.197,6	40,98	1.242,3	16,21	1.372,2	3,70	1.557,9	14,31
	Abril	1.422,9	11,00	-0,02	1.560,2	11,58	2.237,0	39,18	1.267,6	18,35	1.380,5	4,60	1.651,1	17,76
	Mayo	1.444,4	14,51	1,51	1.578,1	21,78	2.254,2	40,25	1.308,6	21,74	1.383,6	4,49	1.703,4	20,50
	Junio	1.460,5	13,36	1,12	1.567,3	13,30	2.169,9	35,54	1.332,6	22,61	1.388,6	4,34	1.814,5	28,09
	Julio	1.512,4	16,42	3,55	1.749,1	23,30	2.169,9	35,06	1.340,3	22,21	1.398,9	5,25	1.838,2	29,36
	Agosto	1.500,1	15,23	-0,82	1.692,0	19,96	2.262,8	40,41	1.331,4	19,90	1.404,2	5,48	1.850,6	30,13
	Septiembre	1.510,7	14,01	0,71	1.728,2	15,87	1.896,1	8,44	1.324,9	18,58	1.412,7	5,83	1.868,3	31,21
	Octubre	1.481,4	10,10	-1,94	1.609,0	3,56	2.074,3	13,18	1.322,9	17,19	1.414,5	5,64	1.850,8	29,46
	Noviembre	1.469,6	9,66	-0,80	1.616,6	8,59	1.717,9	-11,32	1.306,8	13,58	1.413,4	5,12	1.771,4	22,30
	Diciembre	1.455,0	8,28	-0,99	1.574,5	5,89	1.866,4	-3,66	1.309,3	12,35	1.412,0	4,88	1.718,7	19,08
2009	Enero	1.450,9	7,89	-0,28	1.593,8	9,70	2.065,7	6,63	1.306,6	9,86	1.407,1	4,06	1.648,0	13,70
	Febrero	1.441,4	5,28	-0,65	1.544,0	2,66	2.084,6	7,61	1.322,7	9,26	1.407,6	3,54	1.626,5	9,48
	Marzo	1.457,0	2,38	1,08	1.633,9	-0,43	2.206,3	0,40	1.306,9	5,20	1.410,9	2,82	1.590,5	2,09
	Abril	1.452,0	2,04	-0,34	1.609,3	3,15	2.202,5	-1,54	1.307,9	3,18	1.414,1	2,44	1.583,5	-4,09
	Mayo	1.438,6	-0,40	-0,92	1.558,1	-1,27	2.185,8	-3,03	1.313,8	0,39	1.411,1	1,99	1.568,5	-7,92
	Junio	1.447,9	-0,86	0,64	1.599,9	2,08	2.190,7	0,96	1.317,2	-1,15	1.408,3	1,42	1.562,8	-13,87
	Julio	1.450,4	-4,10	0,17	1.619,7	-7,40	2.058,6	-5,13	1.310,8	-2,20	1.408,9	0,71	1.560,2	-15,12
	Agosto	1.435,2	-4,32	-1,05	1.558,1	-7,92	2.058,6	-9,02	1.313,9	-1,31	1.407,7	0,25	1.552,1	-16,13
	Septiembre	1.423,8	-5,76	-0,80	1.509,7	-12,64	2.190,7	15,54	1.308,7	-1,22	1.405,2	-0,53	1.573,0	-15,80
	Octubre	1.410,3	-4,80	-0,95	1.453,9	-9,64	2.190,7	5,61	1.310,5	-0,94	1.402,8	-0,82	1.576,6	-14,82
	Noviembre	1.473,0	0,23	4,45	1.714,1	6,03	2.391,0	39,18	1.312,9	0,46	1.401,9	-0,81	1.570,7	-11,33
	Diciembre	1.475,7	1,42	0,18	1.700,1	7,97	2.745,3	47,09	1.322,9	1,04	1.405,7	-0,45	1.577,3	-8,23
2010	Enero	1.473,8	1,58	-0,13	1.678,2	5,30	2.725,9	31,96	1.329,2	1,73	1.405,2	-0,14	1.597,4	-3,07
	Febrero	1.516,5	5,21	2,90	1.814,1	17,49	2.733,6	31,13	1.340,9	1,37	1.417,7	0,71	1.619,2	-0,45

(1) A partir de septiembre 2005 se cambia el procedimiento de cálculo de índices, por la incorporación de un “Enlace Trivial”, que permite comparar los precios del mes de investigación con los precios del mes inmediatamente anterior y enlazarlos con el índice elemental del mes anterior del correspondiente producto. Este enlace Trivial permite realizar reemplazos de informantes con mayor agilidad, con lo cual se puede contar con una “canasta” de investigación actualizada. (2) La Variación anual del IPP será oficial solo desde septiembre 2006, resulta de la comparación del índice oficial investigado y calculado para el presente mes, con el correspondiente índice retropolado y no oficial (generado para todos los meses desde septiembre 2003 con la introducción del Enlace Trivial en la Metodología del IPP y utilizando la Plataforma Power Builder Sybase).

FUENTE: Instituto Nacional de Estadística y Censos.

## 4.2.6 INDICADORES DE COYUNTURA DEL MERCADO LABORAL ECUATORIANO (1)

### CUENCA, GUAYAQUIL Y QUITO

tasas de:

Período	OCUPACIÓN GLOBAL	OCUPACIÓN ADECUADA	SUBOCUPA- CIÓN TOTAL	Subocupa- ción visible	Otras formas de subocupación	DESOCUPA- CIÓN TOTAL	Desocupa- ción abierta	Desocupa- ción oculta
	a=b+c	b	c=d+e	d	e	f=g+h	g	h
<b>2004</b>								
Enero	88,61	45,38	43,23	10,67	32,56	11,39	8,07	3,32
Febrero	89,68	50,49	39,20	8,28	30,92	10,32	7,40	2,92
Marzo	88,14	45,25	42,89	9,00	33,89	11,86	8,20	3,66
Abril	87,95	41,78	46,18	8,61	37,57	12,05	8,57	3,48
Mayo	88,47	45,13	43,34	7,92	35,42	11,53	8,30	3,23
Junio	89,51	47,11	42,40	7,01	35,39	10,49	8,05	2,44
Julio	90,09	48,08	42,01	6,48	35,52	9,91	6,67	3,24
Agosto	89,21	46,90	42,31	5,93	36,38	10,79	6,85	3,95
Septiembre	88,72	46,49	42,23	5,72	36,50	11,28	7,28	4,00
Octubre	88,89	46,32	42,57	5,50	37,07	11,11	6,73	4,38
Noviembre	89,00	46,34	42,72	5,83	36,88	11,00	7,48	3,52
Diciembre	90,12	47,34	42,46	5,80	36,66	9,88	6,52	3,36
<b>2005</b>								
Enero	88,45	43,02	45,43	6,84	38,58	11,55	8,17	3,38
Febrero	88,02	42,79	45,24	6,71	38,53	11,98	8,28	3,69
Marzo	88,94	40,70	48,23	7,77	40,47	11,06	8,28	2,78
Abril	89,38	42,06	47,32	7,33	39,99	10,62	7,48	3,13
Mayo	89,40	38,07	51,33	7,28	44,05	10,60	7,04	3,55
Junio	89,01	40,53	48,47	6,89	41,58	10,99	7,61	3,39
Julio	88,88	42,28	46,60	6,09	40,51	11,12	7,25	3,87
Agosto	88,99	42,68	46,32	6,08	40,23	11,01	7,13	3,88
Septiembre	89,25	44,00	45,25	5,82	39,43	10,75	6,25	4,50
Octubre	90,18	42,62	47,57	6,39	41,18	9,82	5,53	4,29
Noviembre	90,29	43,17	47,12	5,59	41,53	9,71	5,25	4,47
Diciembre	90,70	41,47	49,23	5,97	43,26	9,30	4,71	4,59
<b>2006</b>								
Enero	89,79	44,16	45,63	6,10	39,54	10,21	5,61	4,59
Febrero	89,42	42,81	46,62	5,47	41,15	10,58	5,90	4,68
Marzo	89,57	41,16	48,41	5,79	42,62	10,43	5,53	4,91
Abril	89,75	39,12	50,62	6,75	43,88	10,25	5,46	4,79
Mayo	89,91	40,26	49,65	5,52	44,13	10,09	5,09	5,00
Junio	89,27	40,13	49,14	5,67	43,48	10,73	6,32	4,41
Julio	89,85	42,03	47,82	5,24	42,59	10,15	5,98	4,17
Agosto	90,06	41,93	48,13	6,26	41,88	9,94	6,23	3,71
Septiembre	89,59	43,06	46,53	5,54	40,99	10,41	6,65	3,76
Octubre	90,02	42,59	47,43	5,14	42,28	9,98	5,91	4,07
Noviembre	90,18	44,58	45,61	5,64	39,96	9,82	5,90	3,92
Diciembre	90,97	45,94	45,04	4,65	40,39	9,03	4,87	4,16
<b>2007</b>								
Enero	90,11	48,04	42,07	5,15	36,92	9,89	5,97	3,92
Febrero	90,10	43,49	46,61	5,27	41,34	9,90	5,56	4,34
Marzo	89,72	44,40	45,31	4,99	40,32	10,28	6,81	3,47
Abril	89,97	46,61	43,36	5,09	38,27	10,03	5,83	4,20
Mayo	90,90	47,88	43,02	4,69	38,34	9,10	4,59	4,51
Junio	90,07	49,67	40,40	4,78	35,62	9,93	5,62	4,31
Julio	90,57	49,77	40,80	5,21	35,59	9,43	6,08	3,35
Agosto	90,20	50,83	39,37	4,61	34,76	9,80	5,83	3,97

(1) A partir de febrero de 2003, la Facultad Latinoamericana de Ciencias Sociales (FLACSO) asume la elaboración de los Indicadores de Coyuntura del Mercado Laboral que venía realizando la Pontificia Universidad Católica del Ecuador (PUCE) desde marzo/98. Básicamente, se mantiene la misma metodología de cálculo, pero se modifica el marco muestral con datos del censo de 2001 en lugar de los datos del censo de 1990, lo que determinó incorporar dentro del cálculo, nuevas áreas poblacionales.

FUENTE: Facultad Latinoamericana de Ciencias Sociales -FLACSO-.

## 4.2.6a INDICADORES DE COYUNTURA DEL MERCADO LABORAL ECUATORIANO (1)

### CUENCA, GUAYAQUIL, QUITO, MACHALA Y AMBATO

tasas de:

Período	OCUPACIÓN GLOBAL	OCUPACIÓN PLENA (2)	OCUPACIÓN NO CLASIFI- CADA (3)	SUBOCUPA- CIÓN TOTAL	Subocupa- ción visible (4)	Otras formas de subocupación (5)	DESOCUPA- CIÓN TOTAL	Desocupa- ción abierta (6)	Desocupa- ción oculta (7)
	a=b+c+d	b	c	d=e+f	e	f	g=h+i	h	i
<b>2007</b> Septiembre	93,00	45,32	1,04	46,64	9,65	36,99	7,00	5,81	1,19
Octubre	92,50	44,00	2,37	46,13	9,78	36,35	7,50	6,66	0,84
Noviembre	93,89	45,95	2,32	45,62	10,09	35,53	6,11	5,24	0,87
Diciembre	93,66	48,17	1,45	44,04	9,64	34,40	6,34	4,58	1,76
<b>2008</b> Enero	93,29	48,37	2,33	42,59	9,57	33,02	6,71	5,89	0,83
Febrero	92,63	43,40	3,05	46,19	9,46	36,73	7,37	6,54	0,83
Marzo	93,13	45,22	2,44	45,47	8,80	36,67	6,87	5,86	1,01
Abril	92,07	45,02	2,90	44,14	8,30	35,84	7,93	6,63	1,30
Mayo	93,10	48,07	1,45	43,58	9,33	34,25	6,90	5,88	1,02
Junio	92,94	48,62	0,82	43,50	8,37	35,13	7,06	6,04	1,03
Julio	93,44	46,89	0,78	45,76	8,57	37,19	6,56	5,64	0,93
Agosto	93,40	47,22	0,70	45,48	9,20	36,27	6,60	5,19	1,41
Septiembre	92,73	45,90	0,43	46,39	8,79	37,60	7,27	5,90	1,37
Octubre	91,34	46,46	0,51	44,37	8,28	36,09	8,66	7,19	1,47
Noviembre	92,09	46,25	1,04	44,80	9,10	35,71	7,91	6,54	1,37
Diciembre	92,50	48,37	0,38	43,76	8,41	35,34	7,50	6,16	1,34

(1) A partir de octubre de 2007, el Instituto Nacional de Estadística y Censos (INEC) asume la elaboración de los Indicadores de Coyuntura del Mercado Laboral que venía realizando la Facultad Latinoamericana de Ciencias Sociales (FLACSO) desde febrero 2003. La iniciativa del BCE-INEC unifica las cifras de empleo, desempleo y subempleo del país, a través de homogenizar metodologías y formularios de medición, conforme lo estipulado por la Organización Internacional del Trabajo OIT; se aplica en cinco ciudades del país: 912 en Quito, 1104 en Guayaquil, 648 en Cuenca, 648 en Machala y 648 en Ambato con lo cual se amplía la cobertura de la encuesta BCE-FLACSO.

(2) Personas ocupadas que presentan alguna de las siguientes condiciones: trabajan 40 horas o más y no desea trabajar más horas (no realizaron gestiones) y el ingreso del trabajo es mayor o igual al salario unificado legal; trabaja menos de 40 horas y no desea trabajar más horas (no realizaron gestiones) y el ingreso del trabajo es mayor o igual al salario unificado legal.

(3) Personas ocupadas que no se pueden clasificar en ocupados plenos u otras formas de subempleo, por falta de datos en los ingresos o en las horas.

(4) Ocupados que reúnan las siguientes condiciones simultáneamente: 1.«Desear trabajar más horas», es decir, tener otro empleo (o empleos) además de su empleo(s) actual(es), a fin de aumentar el total de sus horas de trabajo; reemplazar cualquiera de sus empleos actuales por otro empleo con más horas de trabajo. 2.«Estar disponibles para trabajar más horas», es decir, poder efectivamente hacerlo durante un período posterior, en función de las oportunidades de trabajo adicional que se presenten. 3. «Haber trabajado menos de 40 horas».

(5) Personas ocupadas que cumplen alguna de las siguientes condiciones: Trabajan 40 horas o más, tienen ingresos superiores o iguales al salario unificado legal y están dispuestos y disponibles a trabajar; personas ocupadas que trabajan 40 horas o más y tienen ingresos menores al salario unificado legal (estén o no dispuestos y disponibles a trabajar); personas ocupadas que trabajan menos de 40 horas, tienen ingresos menores al salario unificado legal y no están dispuestos o disponibles a trabajar.

(6) Personas de 10 años y más que en la semana de referencia presentan simultáneamente las siguientes características: sin empleo; es decir no ocupado. Buscaron trabajo (búsqueda implica disponibilidad), hicieron gestiones concretas para conseguir empleo o para establecer algún negocio en las cuatro semanas anteriores.

(7) Personas de 10 años y más que en la semana de referencia presentan simultáneamente las siguientes características: sin empleo (no ocupado en la semana pasada); no buscaron trabajo en las 4 semanas anteriores, por alguna de las siguientes razones: Tiene un trabajo esporádico u ocasional, tiene un trabajo para empezar inmediatamente y espera respuesta a una gestión para empresa o negocio propio.

FUENTE: Instituto Nacional de Estadística y Censos (INEC).

## 4.2.6b INDICADORES DE COYUNTURA DEL MERCADO LABORAL ECUATORIANO

### TOTAL NACIONAL URBANO tasas de:

Período	OCUPACIÓN GLOBAL	OCUPACIÓN PLENA (2)	OCUPACIÓN NO CLASIFICADA (3)	SUBOCUPACIÓN TOTAL	Subocupación visible (4)	Otras formas de subocupación (5)	DESOCUPACIÓN TOTAL	Desocupación abierta (6)	Desocupación oculta (7)
	a=b+c+d	b	c	d=e+f	e	f	g=h+i	h	i
<b>2007</b> Septiembre	92,94	40,22	0,84	51,88	11,72	40,17	7,06	5,40	1,66
Diciembre	93,93	42,64	1,07	50,23	10,35	39,88	6,07	3,96	2,10
<b>2008</b> Marzo	93,14	38,77	2,10	52,27	10,25	42,02	6,86	5,38	1,48
Junio	93,61	42,59	0,89	50,13	10,29	39,84	6,39	4,89	1,50
Septiembre	92,94	41,07	0,44	51,43	9,68	41,75	7,06	5,42	1,64
Diciembre	92,69	43,59	0,32	48,78	9,26	39,52	7,31	5,22	2,09
<b>2009</b> Marzo (1)	91,42	38,76	0,66	52,00	10,89	41,10	8,58	6,89	1,69
Junio	91,66	38,36	1,68	51,61	10,46	41,15	8,34	6,76	1,59
Septiembre	90,94	37,14	2,13	51,66	11,36	40,30	9,06	7,20	1,86
Diciembre	92,07	38,83	2,76	50,48	10,32	40,15	7,93	6,02	1,90

(1) El BCE publicará las cifras de indicadores del mercado laboral del Total Nacional Urbano de manera trimestral.

FUENTE: Instituto Nacional de Estadística y Censos (INEC).

## 4.2.7 INDICADORES DE COYUNTURA DEL MERCADO LABORAL ECUATORIANO

### CUENCA, GUAYAQUIL Y QUITO

tasas de:

Período		CUENCA				GUAYAQUIL				QUITO			
		Ocupación	Ocupación	Subocupación	Desocupación	Ocupación	Ocupación	Subocupación	Desocupación	Ocupación	Ocupación	Subocupación	Desocupación
		Global	Adecuada	Total	Total	Global	Adecuada	Total	Total	Global	Adecuada	Total	Total
2004	Enero	94,13	53,61	40,53	5,87	87,10	40,58	46,51	12,90	89,80	50,95	38,85	10,20
	Febrero	94,25	52,11	42,14	5,75	88,54	48,75	39,79	11,46	90,28	52,58	37,70	9,72
	Marzo	93,71	52,66	41,05	6,29	85,70	38,15	47,55	14,30	90,49	54,02	36,47	9,51
	Abril	94,76	37,74	57,02	5,24	85,24	35,19	50,06	14,76	90,26	51,45	38,81	9,74
	Mayo	94,31	46,97	47,34	5,69	85,24	38,72	47,99	13,29	89,81	53,78	36,03	10,19
	Junio	95,73	48,84	46,88	4,27	88,10	40,42	47,69	11,90	90,28	55,76	34,52	9,72
	Julio	95,41	49,63	45,78	4,59	89,78	41,58	48,20	10,22	89,50	56,77	32,73	10,50
	Agosto	95,22	49,33	45,89	4,78	88,12	41,89	46,22	11,88	89,54	53,11	36,43	10,46
	Septiembre	95,01	47,29	47,72	4,99	87,25	39,13	48,12	12,75	89,52	55,91	33,61	10,48
	Octubre	95,35	50,07	45,28	4,65	87,21	38,03	49,17	12,79	89,91	56,35	33,56	10,09
	Noviembre	94,70	51,65	43,05	5,30	87,57	38,91	48,66	12,43	89,71	54,82	35,03	10,29
	Diciembre	95,85	53,75	42,10	4,15	89,42	40,35	49,06	10,58	89,90	55,14	34,76	10,10
2005	Enero	95,93	48,46	47,47	4,07	86,72	35,34	51,38	13,28	89,25	51,52	37,73	10,75
	Febrero	96,67	45,45	51,22	3,33	86,05	36,87	49,18	13,95	88,95	49,65	39,30	11,05
	Marzo	96,35	47,43	48,93	3,65	87,64	33,75	53,89	12,36	89,16	48,03	41,13	10,84
	Abril	95,88	49,50	46,37	4,12	88,35	35,41	52,95	11,65	89,47	48,85	40,62	10,53
	Mayo	93,56	47,08	46,48	6,44	88,61	29,87	58,73	11,39	89,64	46,53	43,11	10,36
	Junio	94,68	50,97	43,71	5,32	88,35	32,01	56,34	11,65	88,83	49,45	39,38	11,17
	Julio	95,90	49,36	46,54	4,10	88,02	33,92	54,09	11,98	88,75	51,55	37,19	11,25
	Agosto	94,77	44,67	50,10	5,23	88,09	34,64	53,45	11,91	89,06	52,02	37,04	10,94
	Septiembre	95,68	41,04	54,64	4,32	88,12	34,92	53,20	11,88	89,46	55,90	33,55	10,54
	Octubre	96,10	44,57	51,53	3,90	89,43	31,25	58,18	10,57	90,01	55,81	34,20	9,99
	Noviembre	97,38	47,96	49,42	2,62	89,67	31,71	57,96	10,33	89,78	55,48	34,30	10,22
	Diciembre	98,02	49,88	48,13	1,98	90,22	28,94	61,28	9,78	90,00	54,55	35,46	10,00
2006	Enero	97,42	50,24	47,18	2,58	89,48	34,98	54,50	10,52	88,79	54,65	34,15	11,21
	Febrero	95,73	47,99	47,74	4,27	88,56	37,94	50,61	11,44	89,30	47,92	41,38	10,70
	Marzo	95,12	50,17	44,95	4,88	88,59	35,55	53,04	11,41	89,73	46,27	43,45	10,27
	Abril	95,94	49,16	46,78	4,06	89,34	33,54	55,80	10,66	89,02	43,86	45,16	10,98
	Mayo	96,72	46,28	50,44	3,28	89,48	33,22	56,25	10,52	88,99	48,02	40,98	11,01
	Junio	96,53	49,85	46,68	3,47	88,09	32,40	55,70	11,91	89,25	47,99	41,26	10,75
	Julio	95,83	49,37	46,45	4,17	89,26	35,85	53,41	10,74	89,42	48,28	41,13	10,58
	Agosto	95,65	48,41	47,24	4,35	89,15	37,40	51,75	10,85	90,10	46,11	43,99	9,90
	Septiembre	96,78	53,54	43,24	3,22	88,26	38,61	49,65	11,74	89,85	46,43	43,42	10,15
	Octubre	96,56	60,09	36,47	3,44	89,27	37,02	52,24	10,73	89,67	45,88	43,80	10,33
	Noviembre	97,17	58,70	38,47	2,83	89,84	40,28	49,56	10,16	89,24	47,09	42,15	10,76
	Diciembre	96,79	58,64	38,14	3,21	91,36	44,12	47,25	8,64	89,37	45,70	43,67	10,63
2007	Enero	96,73	57,40	39,33	3,27	90,27	46,06	44,21	9,73	88,65	48,76	39,90	11,35
	Febrero	96,45	54,87	41,58	3,55	90,05	42,24	47,81	9,95	88,98	42,93	46,05	11,02
	Marzo	97,30	59,07	38,23	2,70	89,06	43,96	45,10	10,94	89,12	42,22	46,90	10,88
	Abril	97,05	58,32	38,73	2,95	89,59	46,81	42,78	10,41	89,07	44,12	44,94	10,93
	Mayo	98,00	59,78	38,21	2,00	90,54	49,76	40,77	9,46	90,04	43,59	46,45	9,96
	Junio	96,31	57,57	38,74	3,69	89,47	53,51	35,96	10,53	89,59	43,87	45,71	10,41
	Julio	95,40	56,28	39,12	4,60	90,11	52,92	37,19	9,89	90,19	45,15	45,04	9,81
	Agosto	94,98	55,90	39,08	5,02	89,63	54,50	35,13	10,37	90,03	45,98	44,05	9,97

FUENTE: Facultad Latinoamericana de Ciencias Sociales -FLACSO-.

## 4.2.7a INDICADORES DE COYUNTURA DEL MERCADO LABORAL ECUATORIANO

### CUENCA, GUAYAQUIL, QUITO, MACHALA Y AMBATO

tasas de:

Período		CUENCA					GUAYAQUIL					QUITO				
		Ocupación global	Ocupación plena	Ocupación no clasificada	Subocupación total	Desocupación total	Ocupación global	Ocupación plena	Ocupación no clasificada	Subocupación total	Desocupación total	Ocupación global	Ocupación plena	Ocupación no clasificada	Subocupación total	Desocupación total
2007	Septiembre	93,84	49,62	0,00	44,22	6,16	92,84	43,08	1,00	48,76	7,16	92,60	48,58	1,23	42,78	7,40
	Octubre	93,87	51,09	0,00	42,78	6,13	91,25	40,89	2,13	48,23	8,75	93,40	47,49	3,55	42,36	6,60
	Noviembre	94,56	50,79	0,30	43,46	5,44	93,00	42,37	2,06	48,57	7,00	94,52	50,85	3,52	40,14	5,48
	Diciembre	95,02	53,26	1,52	40,24	4,98	92,96	42,97	1,15	48,84	7,04	93,94	56,25	1,91	35,79	6,06
2008	Enero	94,81	54,87	2,00	37,94	5,19	92,27	45,03	1,48	45,76	7,73	93,78	52,89	3,87	37,02	6,22
	Febrero	93,60	50,70	1,66	41,24	6,40	91,69	39,33	1,80	50,56	8,31	93,10	49,88	5,49	37,72	6,90
	Marzo	94,97	49,44	1,01	44,51	5,03	92,10	40,45	1,62	50,03	7,90	93,60	53,15	4,20	36,25	6,40
	Abril	95,00	56,00	2,33	36,67	5,00	90,14	39,81	1,55	48,79	9,86	93,25	51,84	5,21	36,20	6,75
	Mayo	95,33	61,84	0,76	32,73	4,67	90,90	40,95	1,43	48,52	9,10	95,10	57,27	1,93	35,91	4,90
	Junio	95,36	58,91	0,77	35,68	4,64	91,35	43,31	0,50	47,54	8,65	94,11	55,35	1,21	37,55	5,89
	Julio	95,50	55,67	0,35	39,48	4,50	92,74	42,25	0,60	49,89	7,26	93,45	53,45	1,11	38,89	6,55
	Agosto	95,66	56,62	1,06	37,98	4,34	92,71	41,33	0,30	51,08	7,29	93,55	55,77	1,23	36,54	6,45
	Septiembre	94,29	56,17	0,39	37,73	5,71	91,47	40,56	0,28	50,63	8,53	93,84	52,63	0,67	40,54	6,16
	Octubre	94,25	56,05	0,51	37,69	5,75	90,09	41,43	0,15	48,50	9,91	91,66	52,41	1,10	38,15	8,34
	Noviembre	95,30	60,42	0,41	34,46	4,70	90,53	39,90	0,27	50,37	9,47	93,46	53,71	2,50	37,25	6,54
	Diciembre	95,63	60,54	0,14	34,94	4,37	90,52	44,63	0,05	45,84	9,48	94,24	51,71	0,93	41,60	5,76
2009	Marzo ( 1 )	95,10	52,81	0,84	41,45	4,90	86,01	34,78	0,55	50,68	13,99	93,01	45,48	1,99	45,55	6,99
	Junio	95,48	52,37	1,06	42,06	4,52	87,42	37,68	0,54	49,20	12,58	94,77	47,23	4,72	42,83	5,23
	Septiembre	93,46	53,12	1,31	39,03	6,54	87,02	36,19	1,13	49,70	12,98	93,91	43,06	7,91	42,94	6,09
	Diciembre	95,35	54,56	1,61	39,18	4,65	88,32	40,71	0,75	46,86	11,68	93,88	42,28	11,53	40,07	6,12

... / ...



## 4.2.7a INDICADORES DE COYUNTURA DEL MERCADO LABORAL ECUATORIANO (Cont.)

### CUENCA, GUAYAQUIL, QUITO, MACHALA Y AMBATO

tasas de:

Período		MACHALA					AMBATO				
		Ocupación global	Ocupación plena	Ocupación no clasificada	Subocupación total	Desocupación total	Ocupación global	Ocupación plena	Ocupación no clasificada	Subocupación total	Desocupación total
2007	Septiembre	94,13	38,40	1,56	54,16	5,87	96,04	43,90	1,25	50,89	3,96
	Octubre	93,33	39,27	1,38	52,68	6,67	95,80	42,32	0,93	52,55	4,20
	Noviembre	94,60	40,07	1,08	53,44	5,40	96,64	43,47	0,71	52,46	3,36
	Diciembre	96,47	37,70	1,08	57,70	3,53	93,43	41,97	1,44	50,02	6,57
2008	Enero	95,38	42,83	0,79	51,76	4,62	95,37	43,44	1,94	49,99	4,63
	Febrero	93,66	32,11	1,28	60,27	6,34	96,28	36,01	2,03	58,23	3,72
	Marzo	95,00	39,55	1,11	54,34	5,00	95,64	35,87	1,57	58,20	4,36
	Abril	94,23	36,84	1,36	56,03	5,77	96,35	38,38	2,52	55,45	3,65
	Mayo	94,74	39,60	0,08	55,05	5,26	95,95	39,49	0,77	55,69	4,05
	Junio	93,55	40,56	0,23	52,76	6,45	95,67	41,95	1,81	51,91	4,33
	Julio	94,77	38,95	0,40	55,43	5,23	95,45	38,12	1,42	55,91	4,55
	Agosto	93,93	38,65	0,00	55,29	6,07	95,00	36,86	0,90	57,24	5,00
	Septiembre	92,11	38,09	0,00	54,01	7,89	95,84	42,23	0,81	52,80	4,16
	Octubre	92,19	38,64	0,14	53,40	7,81	96,55	46,94	0,31	49,29	3,45
	Noviembre	90,93	37,38	0,08	53,47	9,07	94,70	44,86	0,54	49,29	5,30
	Diciembre	91,32	43,71	0,16	47,44	8,68	96,22	46,61	0,29	49,31	3,78
2009	Marzo (1)	89,08	33,68	0,32	55,09	10,92	95,91	36,34	0,96	58,61	4,09
	Junio	90,45	35,35	0,54	54,56	9,55	95,65	45,88	1,19	48,59	4,35
	Septiembre	90,53	32,69	0,98	56,87	9,47	96,24	44,15	2,28	49,81	3,76
	Diciembre	91,45	37,58	0,79	53,09	8,54	96,08	37,68	3,81	54,58	3,92

(1) El BCE publicará las cifras de indicadores del mercado laboral de las ciudades de Cuenca, Guayaquil, Quito, Machala y Ambato de manera trimestral.

FUENTE: Instituto Nacional de Estadística y Censos (INEC).

### 4.3.1 INDICADORES MACROECONÓMICOS TRIMESTRALES

tasas de variación t/t - 1

Indicador	Período	2004				2005				2006				2007				2008				2009		
		I	II	III	IV	I	II	III	IV	I	II	III	IV	I	II	III	IV	I	II	III	IV	I	II	III
OFERTA Y UTILIZACIÓN FINAL (1)																								
PIB		0,41	1,71	0,48	2,51	1,19	1,89	0,00	2,89	0,00	1,16	0,78	-0,14	-0,18	0,67	1,02	4,21	0,51	2,33	0,77	-0,25	-1,21	-0,21	0,26
Importaciones (FOB)		4,31	4,61	3,37	5,57	1,19	7,12	-1,29	1,59	1,29	3,13	4,37	3,68	2,23	-2,89	-1,70	9,46	-2,11	4,54	7,08	-0,44	-13,33	-7,10	2,41
TOTAL OFERTA		1,45	2,50	1,29	3,38	1,19	3,41	-0,39	2,50	0,38	1,75	1,86	1,04	0,59	-0,48	0,17	5,83	-0,33	3,02	2,78	-0,31	-5,23	-2,30	0,88
Demanda interna		2,53	0,78	2,17	4,44	-0,51	4,88	-0,14	0,40	-0,52	3,00	2,50	-0,83	3,33	-1,58	-2,13	8,97	-1,09	3,36	5,38	-0,11	-5,70	-2,89	1,04
Consumo final Hogares		-0,45	1,63	1,45	3,33	-0,43	3,88	0,85	2,58	-0,35	1,80	1,72	1,11	0,00	-0,45	1,50	3,59	1,04	1,54	2,25	0,85	-2,46	-1,91	0,48
Consumo final Gobierno General		-0,83	0,66	1,06	0,39	0,95	-0,05	2,62	0,95	0,55	2,44	-2,75	2,57	-0,07	1,32	6,97	1,86	1,79	2,68	2,97	2,75	-0,57	0,14	0,14
FBKF		1,24	2,34	2,62	5,78	0,01	5,64	-0,41	1,43	-1,61	3,93	1,84	-2,69	1,03	-2,61	0,48	13,63	-1,80	6,48	5,43	0,98	-7,58	-2,46	1,00
Exportaciones (FOB)		-1,40	7,26	-0,99	0,58	5,92	-0,41	-1,08	8,32	2,70	-1,35	0,20	6,02	-6,21	2,55	6,19	-1,76	1,72	2,16	-4,07	-0,91	-3,86	-0,60	0,43
TOTAL UTILIZACIÓN		1,45	2,50	1,29	3,38	1,19	3,41	-0,39	2,50	0,38	1,75	1,86	1,04	0,59	-0,48	0,17	5,83	-0,33	3,02	2,78	-0,31	-5,23	-2,30	0,88
VALOR AGREGADO BRUTO POR INDUSTRIAS (1)																								
Agricultura, ganadería, caza y silvicultura		-1,33	0,49	-0,03	0,32	4,70	-0,84	0,88	0,89	0,11	2,23	0,23	2,53	1,28	-0,09	0,18	1,87	1,18	4,88	-1,76	-0,95	0,43	-1,07	-0,94
Pesca		-5,52	-6,29	4,97	8,60	8,21	9,02	-2,42	10,76	-0,87	1,54	9,29	-0,16	-4,02	-0,21	1,81	4,67	1,71	2,22	2,25	-9,34	8,12	0,12	0,53
Explotación de minas y canteras		3,64	4,31	-1,99	2,82	-0,87	-0,34	-2,53	5,65	0,48	-0,97	-1,34	-3,12	-2,77	0,71	-0,22	3,24	-0,51	-1,83	-1,02	-0,24	-0,53	-0,30	-0,29
Industria manufacturera (excluye refinación de petróleo)		-0,58	0,38	1,13	1,76	3,67	2,37	2,06	1,91	1,81	1,57	1,31	0,80	0,75	1,45	1,56	2,17	3,35	1,44	1,31	0,16	-2,18	-0,43	-0,32
Fabricación de productos de la refinación de petróleo		-6,84	-2,00	0,39	-3,43	0,71	0,04	-3,24	1,62	-5,74	-6,31	-0,66	2,14	-3,08	4,46	-5,86	1,37	-4,02	2,98	-7,98	1,09	-0,72	0,29	-0,71
Suministro de electricidad y agua		-10,92	-0,01	1,86	2,67	-1,00	4,22	-7,33	0,50	6,03	-6,20	4,26	-1,01	4,84	10,00	2,51	5,73	3,85	6,83	-8,19	-0,85	-7,00	13,99	0,37
Construcción		2,31	1,49	-0,63	3,41	2,00	1,94	1,84	0,72	-0,15	3,40	1,46	-5,16	-0,92	-0,23	3,46	7,65	0,09	5,04	4,05	0,25	-0,30	2,40	2,11
Comercio al por mayor y menor		-0,78	1,41	1,46	2,32	-0,21	2,58	0,51	1,42	-0,57	2,17	2,34	1,88	-0,75	-0,43	0,70	3,84	1,19	2,33	1,31	-1,15	-3,08	-1,19	0,75
Transporte y almacenamiento		1,05	1,16	0,40	0,82	0,20	0,75	-0,27	2,21	1,51	1,96	0,46	0,95	1,19	-0,43	1,46	0,14	1,94	2,40	1,83	-0,15	-0,13	2,03	0,20
Intermediación financiera		0,67	2,25	3,35	2,62	7,49	3,44	3,85	4,08	6,98	5,74	4,05	0,27	0,03	2,13	3,21	3,94	1,87	2,60	2,97	1,72	-1,70	-1,66	1,11
Gobierno General		-0,35	0,54	1,53	-0,85	0,82	-1,16	3,26	0,16	0,60	2,77	-4,53	4,19	-1,53	1,46	9,13	1,05	2,90	3,41	3,90	3,71	-0,86	0,30	0,14
Otros Servicios (2)		-0,62	1,15	-0,07	3,38	2,97	2,64	1,27	2,83	0,33	1,98	1,33	-0,87	2,05	1,18	2,71	4,21	0,76	1,18	0,94	0,41	0,55	-0,03	0,39
Servicio doméstico		1,61	-1,04	2,34	-1,66	-3,38	-3,12	3,04	0,27	1,83	1,06	0,34	-2,09	1,46	0,49	-1,28	0,26	-4,10	-1,46	0,08	-0,19	-0,96	1,63	1,02
PIB		0,41	1,71	0,48	2,51	1,19	1,89	0,00	2,89	0,00	1,16	0,78	-0,14	-0,18	0,67	1,02	4,21	0,51	2,33	0,77	-0,25	-1,21	-0,21	0,26

(1) Cálculos en base a dólares constantes de 2000. (2) Incluye: Hoteles, bares y restaurantes; Comunicaciones; Alquiler de vivienda; Servicios a las empresas y a los hogares; Educación; y, Salud.

FUENTE: Banco Central del Ecuador.

### 4.3.2 PRODUCTO INTERNO BRUTO POR INDUSTRIA

Período / Industria	PIB	Agricultura, ganadería, caza y silvicultura	Pesca	Explotación de minas y canteras	Industrias manufactureras (Excluye refinación de petróleo)	Fabricación de productos de la refinación de petróleo (1)	Suministro de electricidad y agua	Construcción	Comercio al por mayor y menor
MILES DE DÓLARES									
1995	20.195.548	2.596.749	776.573	1.913.783	2.828.534	-547.665	145.829	689.805	2.601.893
1996	21.267.868	2.605.576	716.287	2.337.119	3.027.667	-784.362	150.932	902.694	2.797.540
1997	23.635.560	2.802.286	935.506	1.955.976	3.078.206	-592.962	293.090	1.028.978	3.154.333
1998	23.255.136	2.306.504	901.715	977.624	2.910.600	-150.851	323.643	1.271.272	3.328.618
1999	16.674.495	1.653.139	300.043	2.062.901	2.357.516	-745.669	230.704	893.529	2.376.000
2000	15.933.666	1.465.783	226.862	3.429.731	2.169.792	-1.359.928	169.030	1.126.869	2.483.362
2001	21.249.577	1.698.934	197.513	2.563.354	2.483.706	-687.132	389.702	1.662.436	3.346.611
2002	24.899.481	1.836.346	211.560	2.880.840	2.593.049	-701.780	614.139	2.029.857	3.579.841
2003	28.635.909	1.986.104	223.615	3.608.824	2.734.904	-749.630	661.487	2.136.745	3.776.396
2004	32.642.225	1.989.038	229.592	5.338.398	2.881.168	-1.357.306	578.502	2.680.057	3.998.987
2005 (sd)	37.186.942	2.153.881	308.930	7.475.126	3.295.962	-2.078.955	541.106	3.099.723	4.402.323
2006 (sd)	41.763.230	2.415.554	374.488	9.406.818	3.697.641	-2.867.058	538.496	3.822.000	4.822.321
2007 (p)	45.789.374	2.664.854	362.123	10.671.059	4.081.430	-3.190.170	610.907	4.162.006	5.357.175
2008 (p*)	54.685.881	3.076.895	371.735	14.652.691	5.003.892	-4.662.546	611.509	5.343.695	6.399.466
MILES DE DÓLARES DE 2000									
1995	15.202.731	1.108.771	243.543	3.219.461	2.102.409	-731.391	103.350	1.222.076	2.427.321
1996	15.567.905	1.200.568	254.991	3.244.909	2.208.291	-876.080	115.635	1.237.722	2.558.499
1997	16.198.551	1.309.328	292.153	3.183.667	2.329.887	-884.468	123.526	1.271.000	2.673.075
1998	16.541.248	1.243.657	310.059	3.133.089	2.457.968	-892.570	134.017	1.268.418	2.692.911
1999	15.499.239	1.405.424	289.341	3.176.699	2.329.289	-1.132.054	164.820	952.443	2.392.163
2000	15.933.666	1.465.783	226.862	3.429.731	2.169.792	-1.359.928	169.030	1.126.869	2.483.362
2001	16.784.095	1.523.636	230.632	3.466.376	2.275.827	-1.371.939	169.984	1.348.759	2.603.057
2002	17.496.669	1.619.503	229.262	3.379.602	2.333.399	-1.372.396	183.990	1.618.939	2.648.775
2003	18.122.313	1.689.958	261.909	3.582.561	2.440.425	-1.443.476	186.200	1.608.353	2.741.183
2004	19.572.229	1.726.414	263.326	4.490.051	2.519.338	-1.624.652	169.917	1.673.003	2.847.094
2005 (sd)	20.747.176	1.814.314	330.598	4.540.043	2.752.169	-1.678.526	172.197	1.795.966	2.996.063
2006 (sd)	21.553.301	1.877.165	377.318	4.587.580	2.946.239	-1.861.524	172.993	1.863.590	3.137.796
2007 (p)	22.090.180	1.959.415	386.464	4.368.061	3.090.781	-1.905.573	199.792	1.865.553	3.242.731
2008 (p)	23.529.533	2.061.756	411.616	4.367.084	3.341.096	-2.021.986	225.073	2.123.902	3.454.898
TASAS DE VARIACIÓN ANUAL									
1995	1,75	2,64	8,60	2,14	2,63	-11,04	-18,78	0,43	-0,13
1996	2,40	8,28	4,70	0,79	5,04	-19,78	11,89	1,28	5,40
1997	4,05	9,06	14,57	-1,89	5,51	-0,96	6,82	2,69	4,48
1998	2,12	-5,02	6,13	-1,59	5,50	-0,92	8,49	-0,20	0,74
1999	-6,30	13,01	-6,68	1,39	-5,24	-26,83	22,98	-24,91	-11,17
2000	2,80	4,29	-21,59	7,97	-6,85	-20,13	2,55	18,31	3,81
2001	5,34	3,95	1,66	1,07	4,89	-0,88	0,56	19,69	4,82
2002	4,25	6,29	-0,59	-2,50	2,53	-0,03	8,24	20,03	1,76
2003	3,58	4,35	14,24	6,01	4,59	-5,18	1,20	-0,65	3,49
2004	8,00	2,16	0,54	25,33	3,23	-12,55	-8,74	4,02	3,86
2005 (sd)	6,00	5,09	25,55	1,11	9,24	-3,32	1,34	7,35	5,23
2006 (sd)	3,89	3,46	14,13	1,05	7,05	-10,90	0,46	3,77	4,73
2007 (p)	2,49	4,38	2,42	-4,79	4,91	-2,37	15,49	0,11	3,34
2008 (p)	6,52	5,22	6,51	-0,02	8,10	-6,11	12,65	13,85	6,54

... / ...

### 4.3.2 PRODUCTO INTERNO BRUTO POR INDUSTRIA (cont.)

Periodo / Industria	Transporte, almacenamiento y comunicaciones	Intermediación financiera	Otros Servicios (1)	Servicios de Intermediación Financiera medidos Indirectamente (2)	Administración pública y defensa; planes de seguridad social de afiliación obligatoria	Hogares privados con servicio doméstico	Otros elementos del PIB
MILES DE DÓLARES							
1995	1.644.662	799.071	4.486.755	-741.422	1.185.418	74.127	1.741.436
1996	1.553.378	863.495	4.877.776	-863.560	1.277.390	70.745	1.735.191
1997	1.725.790	857.474	5.587.228	-887.805	1.451.971	73.527	2.171.962
1998	1.941.468	724.051	5.497.249	-753.543	1.523.909	72.262	2.380.615
1999	1.556.087	245.458	3.369.932	-357.857	1.165.312	46.998	1.520.402
2000	1.412.994	301.489	2.421.339	-384.897	834.773	28.453	1.608.014
2001	2.128.921	431.084	4.199.189	-443.217	1.035.462	37.440	2.205.574
2002	2.166.574	520.360	5.770.187	-680.992	1.315.442	42.920	2.721.138
2003	2.512.658	574.077	7.418.645	-705.877	1.624.015	48.386	2.785.560
2004	2.639.003	669.603	8.835.647	-705.136	1.769.323	50.181	3.045.168
2005 (sd)	2.861.705	895.357	10.118.180	-783.616	1.945.857	48.163	2.903.200
2006 (sd)	3.039.363	1.086.617	11.186.777	-1.005.368	2.147.631	53.680	3.044.270
2007 (p)	3.106.832	1.121.868	12.232.997	-1.147.967	2.396.406	60.804	3.299.050
2008 (p*)	3.306.756	1.290.494	13.827.845	-1.316.707	2.773.193	61.109	3.945.854
MILES DE DÓLARES DE 2000							
1995	1.166.216	619.323	2.052.093	-567.888	748.905	24.548	1.463.994
1996	1.181.009	688.514	2.144.778	-673.068	741.978	24.984	1.515.175
1997	1.268.579	673.637	2.249.493	-669.673	762.729	26.072	1.589.546
1998	1.321.540	559.892	2.412.362	-567.456	808.823	26.863	1.631.675
1999	1.321.032	294.980	2.335.633	-380.130	763.795	27.785	1.558.019
2000	1.412.994	301.489	2.421.339	-384.897	834.773	28.453	1.608.014
2001	1.419.827	281.256	2.521.331	-321.871	843.948	29.250	1.764.022
2002	1.421.028	289.489	2.627.250	-439.646	863.758	29.864	2.063.852
2003	1.447.032	290.738	2.737.041	-422.306	889.015	31.193	2.082.487
2004	1.477.039	309.565	2.899.824	-410.612	916.227	32.350	2.283.345
2005 (sd)	1.510.995	366.299	3.172.017	-446.839	933.259	30.894	2.457.727
2006 (sd)	1.590.241	441.668	3.354.834	-554.967	959.696	31.882	2.628.790
2007 (p)	1.639.215	477.125	3.555.406	-619.556	1.016.225	31.908	2.782.633
2008 (p)	1.728.525	530.785	3.808.933	-696.879	1.164.990	30.165	2.999.575
TASAS DE VARIACIÓN ANUAL							
1995	4,58	17,58	4,75	-3,95	-7,79	3,13	1,88
1996	3,23	11,17	3,74	-18,52	-0,92	1,78	3,50
1997	8,23	-2,16	4,29	0,50	2,80	4,35	4,91
1998	9,44	-16,89	2,90	15,26	6,04	3,03	2,65
1999	-0,26	-47,31	-6,25	33,01	-5,57	3,43	-4,51
2000	7,70	2,21	2,29	-1,25	9,29	2,40	3,21
2001	1,86	-6,71	6,71	16,37	1,10	2,80	9,70
2002	1,21	2,93	9,15	-36,59	2,35	2,10	17,00
2003	4,28	0,43	3,27	3,94	2,92	4,45	0,90
2004	4,75	6,48	6,10	2,77	3,06	3,71	9,65
2005 (sd)	8,95	18,33	6,76	-8,82	1,86	-4,50	7,64
2006 (sd)	7,16	20,58	3,71	-24,20	2,83	3,20	6,96
2007 (p)	5,65	8,03	4,41	-11,64	5,89	0,08	5,85
2008 (p)	5,45	11,25	7,13	-12,48	14,64	-5,46	7,80

(sd) semidefinitivo. (p) provisional. (p\*) provisional; calculado a través de sumatoria de Cuentas Nacionales Trimestrales. (1) Incluye: Hoteles, bares y restaurantes; Comunicaciones; Alquiler de vivienda; Servicios a las empresas y a los hogares; Educación; y, Salud. (2) En el caso de los Valores Agregados negativos, en la tasa de variación anual se cambia de signo, puesto que mientras más alto es el valor (negativo), señala decrecimiento.

FUENTE: Banco Central del Ecuador.

### 4.3.3 OFERTA Y UTILIZACIÓN FINAL DE BIENES Y SERVICIOS

Variables\ Años	1995	1996	1997	1998	1999	2000	2001	2002	2003	2004	2005(sd)	2006(sd)	2007(p)	2008(p*)
<b>MILES DE DÓLARES</b>														
Producto interno bruto (PIB)	20.195.548	21.267.868	23.635.560	23.255.136	16.674.495	15.933.666	21.249.577	24.899.481	28.635.909	32.642.225	37.186.942	41.763.230	45.789.374	54.685.881
Importaciones de bienes y servicios	5.706.669	5.124.280	6.077.837	6.594.599	4.161.275	4.938.801	6.616.732	7.759.557	7.992.678	9.651.434	11.821.945	13.748.955	15.668.783	20.643.262
<b>Total oferta final</b>	<b>25.902.217</b>	<b>26.392.148</b>	<b>29.713.397</b>	<b>29.849.735</b>	<b>20.835.770</b>	<b>20.872.467</b>	<b>27.866.309</b>	<b>32.659.038</b>	<b>36.628.587</b>	<b>42.293.659</b>	<b>49.008.887</b>	<b>55.512.185</b>	<b>61.458.157</b>	<b>75.329.143</b>
Gasto de consumo final total	16.352.130	16.589.398	18.583.594	18.976.414	13.122.990	11.762.212	17.025.145	19.930.568	23.145.403	25.678.785	28.683.541	31.523.723	34.334.513	39.219.014
Gobierno general	2.524.928	2.567.209	2.901.564	2.856.594	2.088.113	1.563.554	2.192.524	2.685.366	3.310.702	3.716.266	4.133.613	4.612.500	5.195.881	5.951.223
Hogares residentes	13.827.202	14.022.189	15.682.030	16.119.820	11.034.877	10.198.658	14.832.621	17.245.202	19.834.701	21.962.519	24.549.928	26.911.223	29.138.632	33.267.791
Formación bruta de capital fijo	3.797.020	3.852.020	4.234.244	4.622.989	2.826.478	3.264.681	4.545.512	5.800.076	6.111.840	7.045.398	8.175.209	9.300.641	10.129.075	13.022.413
Variación de existencias	556.945	338.253	838.016	1.253.272	-370.803	-60.036	612.189	786.789	41.874	587.009	669.826	475.066	906.478	2.416.498
Exportaciones de bienes y servicios	5.196.122	5.612.477	6.057.543	4.997.060	5.257.105	5.905.610	5.683.463	6.141.605	7.329.470	8.982.467	11.480.311	14.212.755	16.088.091	20.671.218
<b>Total utilización final</b>	<b>25.902.217</b>	<b>26.392.148</b>	<b>29.713.397</b>	<b>29.849.735</b>	<b>20.835.770</b>	<b>20.872.467</b>	<b>27.866.309</b>	<b>32.659.038</b>	<b>36.628.587</b>	<b>42.293.659</b>	<b>49.008.887</b>	<b>55.512.185</b>	<b>61.458.157</b>	<b>75.329.143</b>
<b>MILES DE DÓLARES DE 2000</b>														
Producto interno bruto (PIB)	15.202.731	15.567.905	16.198.551	16.541.248	15.499.239	15.933.666	16.784.095	17.496.669	18.122.313	19.572.229	20.747.176	21.553.301	22.090.180	23.529.533
Importaciones de bienes y servicios	5.454.273	4.898.523	5.651.241	6.046.643	4.265.326	4.938.801	6.164.445	7.194.570	6.915.768	7.683.139	8.738.205	9.555.075	10.248.154	11.296.581
<b>Total oferta final</b>	<b>20.657.004</b>	<b>20.466.428</b>	<b>21.849.792</b>	<b>22.587.891</b>	<b>19.764.565</b>	<b>20.872.467</b>	<b>22.948.540</b>	<b>24.691.239</b>	<b>25.038.081</b>	<b>27.255.368</b>	<b>29.485.381</b>	<b>31.108.376</b>	<b>32.338.334</b>	<b>34.826.114</b>
Gasto de consumo final total	11.188.258	11.237.471	11.718.363	12.142.349	11.315.441	11.762.212	12.442.887	13.231.747	13.856.637	14.484.481	15.481.181	16.304.205	16.919.639	18.195.558
Gobierno general	1.626.991	1.543.046	1.615.555	1.580.737	1.493.247	1.563.554	1.553.873	1.621.115	1.644.141	1.703.051	1.762.354	1.826.718	1.938.284	2.162.242
Hogares residentes	9.561.267	9.694.425	10.102.808	10.561.612	9.822.194	10.198.658	10.889.014	11.610.632	12.212.496	12.781.430	13.718.827	14.477.487	14.981.355	16.033.316
Formación bruta de capital fijo	3.941.681	3.773.777	3.875.345	4.027.764	2.913.276	3.264.681	4.031.480	4.794.259	4.786.413	5.022.325	5.568.170	5.779.551	5.922.251	6.875.744
Variación de existencias	248.368	47.381	425.346	882.669	-429.293	-60.036	615.344	855.695	28.346	369.965	395.640	267.858	544.736	505.754
Exportaciones de bienes y servicios	5.278.697	5.407.799	5.830.738	5.535.109	5.965.141	5.905.610	5.858.829	5.809.538	6.366.685	7.378.597	8.040.390	8.756.762	8.951.708	9.249.058
<b>Total utilización final</b>	<b>20.657.004</b>	<b>20.466.428</b>	<b>21.849.792</b>	<b>22.587.891</b>	<b>19.764.565</b>	<b>20.872.467</b>	<b>22.948.540</b>	<b>24.691.239</b>	<b>25.038.081</b>	<b>27.255.368</b>	<b>29.485.381</b>	<b>31.108.376</b>	<b>32.338.334</b>	<b>34.826.114</b>
<b>TASAS DE VARIACIÓN ANUAL (a precios de 2000)</b>														
Producto interno bruto (PIB)	1,75	2,40	4,05	2,12	-6,30	2,80	5,34	4,25	3,58	8,00	6,00	3,89	2,49	6,52
Importaciones de bienes y servicios	7,95	-10,19	15,37	7,00	-29,46	15,79	24,82	16,71	-3,88	11,10	13,73	9,35	7,25	10,23
<b>Total oferta final</b>	<b>3,32</b>	<b>-0,92</b>	<b>6,76</b>	<b>3,38</b>	<b>-12,50</b>	<b>5,61</b>	<b>9,95</b>	<b>7,59</b>	<b>1,40</b>	<b>8,86</b>	<b>8,18</b>	<b>5,50</b>	<b>3,95</b>	<b>7,69</b>
Gasto de consumo final total	2,22	0,44	4,28	3,62	-6,81	3,95	5,79	6,34	4,72	4,53	6,88	5,32	3,77	7,54
Gobierno general	4,52	-5,16	4,70	-2,16	-5,53	4,71	-0,62	4,33	3,58	3,48	3,65	6,11	11,55	
Hogares residentes	1,83	1,39	4,21	4,54	-7,00	3,83	6,77	6,63	5,18	4,66	7,33	5,53	3,48	7,02
Formación bruta de capital fijo	-2,04	-4,26	2,69	3,93	-27,67	12,06	23,49	18,92	-0,16	4,93	10,87	3,80	2,47	16,10
Exportaciones de bienes y servicios	11,26	2,45	7,82	-5,07	7,77	-1,00	-0,79	-0,84	9,59	15,89	8,97	8,91	2,23	3,32
<b>Total utilización final</b>	<b>3,32</b>	<b>-0,92</b>	<b>6,76</b>	<b>3,38</b>	<b>-12,50</b>	<b>5,61</b>	<b>9,95</b>	<b>7,59</b>	<b>1,40</b>	<b>8,86</b>	<b>8,18</b>	<b>5,50</b>	<b>3,95</b>	<b>7,69</b>
<b>OTROS INDICADORES MACROECONÓMICOS</b>														
PIB (per cápita, dólares corrientes)	1.772	1.835	2.008	1.946	1.376	1.296	1.703	1.967	2.230	2.506	2.814	3.115	3.366	3.961
PIB (per cápita, dólares de 2000)	1.334	1.343	1.376	1.384	1.279	1.296	1.345	1.382	1.411	1.502	1.570	1.607	1.624	1.704
Población miles de habitantes (1)	11.397	11.591	11.773	11.948	12.121	12.299	12.480	12.661	12.843	13.027	13.215	13.408	13.605	13.805

(sd) semidefinitivo. (p) provisional. (p\*) provisional; calculado a través de sumatoria de Cuentas Nacionales Trimestrales. (1) A partir del Boletín de Información Estadística Mensual N° 1.828 de junio de 2004 se utilizan los datos de población que constan en “ECUADOR: Estimaciones y Proyecciones de Población 1950 - 2025”, Serie OI No 205, INEC - CELADE, Octubre 2003.

FUENTE: Banco Central del Ecuador.

#### 4.4.1 OFERTA Y UTILIZACIÓN FINAL DE BIENES Y SERVICIOS

##### PREVISIONES MACROECONÓMICAS

Variables / Años	PIB	Importaciones	Total Oferta Final	Gasto de Consumo Final	Consumo APUs	Consumo Hogares	FBKF	Existencias	Exportaciones	Total Utilización Final
MILES DE DÓLARES										
2008 (p)	54.685.881	20.643.262	75.329.143	39.219.014	5.951.223	33.267.791	13.022.413	2.416.498	20.671.218	75.329.143
2009 (prev.)	51.385.555	17.745.200	69.130.755	41.547.620	6.653.467	34.894.152	12.547.890	157.852	14.877.393	69.130.755
MILES DE DÓLARES DE 2000										
2008 (p)	23.529.533	11.296.581	34.826.114	18.195.558	2.162.242	16.033.316	6.875.744	505.754	9.249.058	34.826.114
2009 (prev.)	23.760.134	10.610.906	34.371.040	18.523.458	2.203.644	16.319.814	6.530.245	778.791	8.538.545	34.371.040
TASA DE VARIACIÓN ANUAL										
2008 (p)	6,52	10,23	7,69	7,54	11,55	7,02	16,10	-	3,32	7,69
2009 (prev.)	0,98	-6,07	-1,31	1,80	1,91	1,79	-5,02	-	-7,68	-1,31
Variables / Años	PIB (per cápita, dólares corrientes)		PIB (per cápita, dólares de 2000)		Población (miles de habitantes) (1)					
2008 (p)	3.961,28		1.704,41		13.805,09					
2009 (prev.)	3.668,97		1.696,49		14.005,45					

(p) provisional.

(prev) previsiones.

(1) A partir del Boletín de Información Estadística Mensual N° 1.828 de junio de 2004 se utilizan los datos de población que constan en “ECUADOR: Estimaciones y Proyecciones de Población 1950-2025”, Serie OI No 205, INEC - CELADE, Octubre 2003.

FUENTE: Banco Central del Ecuador.

## 4.4.2 PRODUCTO INTERNO BRUTO POR INDUSTRIA

### PREVISIONES MACROECONÓMICAS

Periodo / Industria	PIB	Agricultura, ganadería, caza y silvicultura	Pesca	Explotación de minas y canteras	Industrias manufactu- reras (Excluye refinación de petróleo)	Fabricación de productos de la refinación de petróleo (1)	Suministro de electricidad y agua	Construcción	Comercio al por mayor y menor	Transporte y almacena- miento	Inter- mediación financiera	Otros servicios (2)	Administra- ción pública y defensa; planes de se- guridad social de afiliación obligatoria	Hogares privados con servicio doméstico	Servicios de intermediación financiera medidos indi- rectamente (1)	Otros elementos del PIB
MILES DE DÓLARES																
2008 (p)	54.685.881	3.076.895	371.735	14.652.691	5.003.892	-4.662.546	611.509	5.343.695	6.399.466	3.306.756	1.290.494	13.827.845	2.773.193	61.109	-1.316.707	3.945.854
2009 (prev)	51.385.555	3.180.590	391.704	8.385.323	5.235.143	-3.100.713	661.270	5.448.964	6.499.072	3.433.339	1.313.722	13.963.358	3.268.902	62.941	-1.257.342	3.899.281
MILES DE DÓLARES DE 2000																
2008 (p)	23.529.533	2.061.754	411.616	4.367.084	3.341.102	-2.021.986	225.073	2.123.902	3.454.900	1.728.525	530.784	3.808.932	1.164.987	30.164	-696.879	2.999.575
2009 (prev)	23.760.134	2.112.860	430.550	4.169.366	3.397.681	-1.929.783	237.452	2.102.663	3.504.700	1.776.924	540.338	3.770.843	1.194.112	30.164	-658.982	3.081.247
TASAS DE VARIACIÓN ANUAL																
2008 (p)	6,52	5,22	6,51	-0,02	8,10	-6,11	12,65	13,85	6,54	5,45	11,25	7,13	14,64	-5,47	12,48	7,80
2009 (prev)	0,98	2,48	4,60	-4,53	1,69	4,56	5,50	-1,00	1,44	2,80	1,80	-1,00	2,50	0,00	-5,44	2,72

(p) provisional.

(prev) previsiones.

(1) En el caso de los Valores Agregados negativos, en la tasa de variación anual se cambia de signo, puesto que mientras más alto es el valor (negativo), señala decrecimiento.

FUENTE: Banco Central del Ecuador.



4.5.1 ÍNDICE DE ACTIVIDAD ECONÓMICA COYUNTURAL-IDEAC- (1)

Series ajustadas por tendencia

Base: 1993 = 100

Período	1997	1998	1999	2000	2001	2002	2003	2004	2005	2006	2007	2008	2009
Ene.	175,47	170,83	173,21	175,03	189,08	205,35	219,46	232,70	253,35	274,09	308,36	332,31	323,15
Feb.	181,36	172,61	175,62	175,21	190,81	206,39	221,65	234,40	256,65	274,47	309,45	329,32	321,42
Mar.	186,92	173,51	177,94	175,30	192,20	207,20	223,73	236,32	260,94	275,56	309,69	326,96	320,71
Abr.	191,54	173,30	180,13	175,40	193,02	208,12	225,19	237,72	265,17	277,67	311,20	325,66	320,72
May.	196,11	172,72	181,44	176,01	193,34	209,07	225,87	238,13	267,46	280,93	314,46	324,98	320,52
Jun.	200,64	171,88	182,21	176,83	193,69	209,35	226,62	238,04	268,45	284,10	318,14	325,21	320,20
Jul.	204,68	170,48	182,67	177,97	194,86	209,01	227,65	238,14	269,69	286,83	322,01	326,27	319,65
Ago.	209,07	169,07	181,98	179,44	196,93	209,43	228,21	238,60	271,42	290,46	326,11	326,98	318,87
Sep.	213,25	168,43	180,38	181,33	199,13	211,22	228,68	240,00	272,61	295,06	330,31	326,18	318,90
Oct.	216,70	168,55	178,66	183,66	201,04	213,36	229,70	242,96	272,81	299,49	333,55	325,03	319,51
Nov.	220,02	169,25	177,13	185,79	202,68	215,25	230,84	246,80	273,16	303,14	334,49	324,74	320,34
Dic.	222,66	170,79	175,77	187,44	204,08	217,27	231,67	250,32	273,80	306,08	334,03	324,47	322,15

(1) Cifras revisadas. El IDEAC es un indicador mensual, elaborado en base a ponderaciones sectoriales de diversas serreactividades de la esfera real. Mide la evolución económica coyuntural del país. La serie que se presenta incluye cambios metodológicos como son básicamente: a) un nuevo sistema de desestacionalización, el tramo-seats y; b) la nueva base 1993=100.

FUENTE: Banco Central del Ecuador.

4.5.2 ÍNDICE DE ACTIVIDAD ECONÓMICA COYUNTURAL- IDEAC - (1)

Serie Bruta

Base: 1993 = 100

Período	1997	1998	1999	2000	2001	2002	2003	2004	2005	2006	2007	2008	2009
Ene.	168,77	152,77	188,22	137,56	172,80	197,77	207,86	201,01	234,26	272,97	314,96	363,35	333,17
Feb.	157,81	168,76	149,98	177,49	180,32	189,14	198,36	218,85	222,41	222,01	285,98	262,63	255,64
Mar.	229,60	198,57	193,43	176,67	201,45	211,72	237,38	237,08	253,18	295,92	305,52	336,34	334,19
Abr.	182,22	173,90	191,29	169,21	206,96	209,83	244,82	269,38	320,29	246,28	279,62	321,44	320,95
May.	186,54	224,39	191,18	174,59	185,86	210,66	217,26	229,42	265,38	294,63	327,93	310,49	325,88
Jun.	225,19	220,62	168,40	170,33	186,90	224,19	215,23	237,98	265,01	286,93	299,44	311,07	301,95
Jul.	188,79	205,06	215,50	176,51	179,45	196,90	242,53	231,41	259,70	276,30	329,05	324,39	349,69
Ago.	218,11	170,24	189,00	180,94	205,02	193,50	232,08	240,16	277,46	275,35	325,63	362,15	292,77
Sep.	235,28	180,94	179,88	168,74	198,59	205,66	211,78	210,27	295,98	303,87	325,04	323,42	315,09
Oct.	197,80	160,24	177,10	190,09	203,37	225,28	236,10	240,53	257,64	304,91	384,64	309,06	329,46
Nov.	236,56	177,60	166,96	188,00	203,09	202,06	224,89	244,30	269,84	311,16	331,51	322,39	292,25
Dic.	225,52	146,06	183,60	188,46	203,56	221,00	242,47	267,25	278,37	307,79	341,26	337,91	326,04

(1) Cifras revisadas. El IDEAC es un indicador mensual, elaborado en base a ponderaciones sectoriales de diversas serreactividades de la esfera real. Mide la evolución económica coyuntural del país. La serie que se presenta incluye cambios metodológicos como son básicamente: a) un nuevo sistema de desestacionalización, el tramo-seats y; b) la nueva base 1993=100.

FUENTE: Banco Central del Ecuador.

### ÍNDICE DE ACTIVIDAD ECONOMICA COYUNTURAL 1996 - 2009

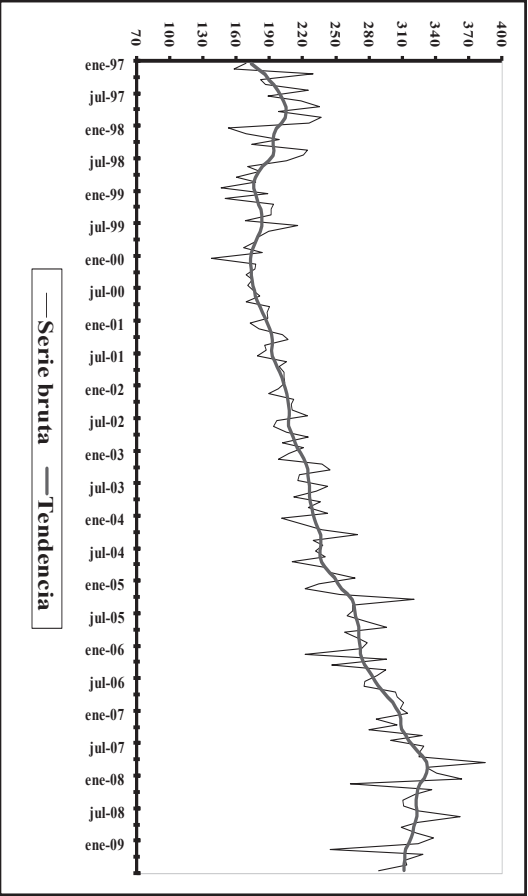

### ÍNDICE DE ACTIVIDAD ECONOMICA COYUNTURAL 1996 - 2009

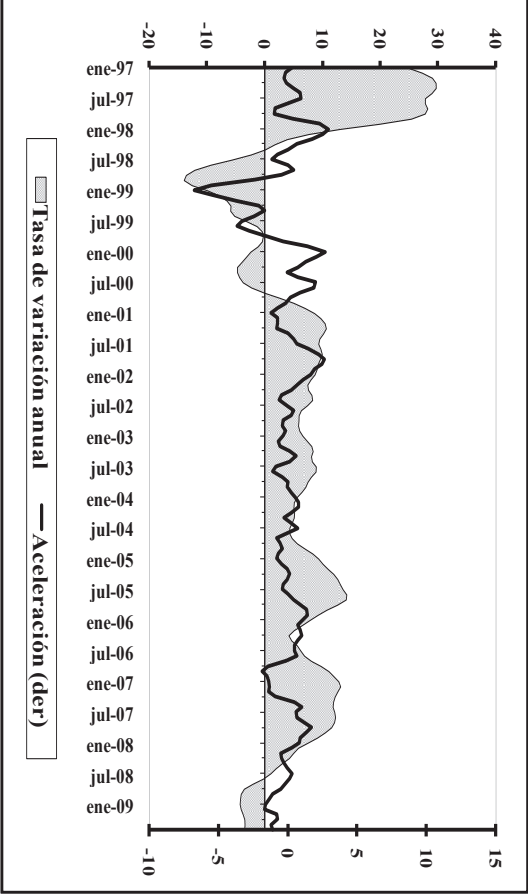

(1) Aceleración es la primera diferencia, mes a mes, de  $t_t$ , de las tasas anuales.





AV. 10 de Agosto N11-511 y Carlos Ibarra  
Plaza Simón Bolívar  
(593) 02-2572-522 Ext. 2021,2022  
fax: (593) 02-2260-250  
Castilla Postal  
17-150029-C  
QUITO - ECUADOR

[www.bce.fin.ec](http://www.bce.fin.ec)