

BANCO CENTRAL DEL ECUADOR

BANCO CENTRAL DEL ECUADOR

BANCO CENTRAL DEL ECUADOR

BANCO CENTRAL DEL ECUADOR

BANCO CENTRAL DEL ECUADOR

BANCO CENTRAL DEL ECUADOR

BANCO CENTRAL DEL ECUADOR

BANCO CENTRAL DEL ECUADOR

BANCO CENTRAL DEL ECUADOR

BANCO CENTRAL DEL ECUADOR

BANCO CENTRAL DEL ECUADOR

BANCO CENTRAL DEL ECUADOR

BANCO CENTRAL DEL ECUADOR

BANCO CENTRAL DEL ECUADOR

BANCO CENTRAL DEL ECUADOR

BANCO CENTRAL DEL ECUADOR

BANCO CENTRAL DEL ECUADOR

BANCO CENTRAL DEL ECUADOR

BANCO CENTRAL DEL ECUADOR

BANCO CENTRAL DEL ECUADOR

BANCO CENTRAL DEL ECUADOR

BANCO CENTRAL DEL ECUADOR

BANCO CENTRAL DEL ECUADOR

BANCO CENTRAL DEL ECUADOR

BANCO CENTRAL DEL ECUADOR

BANCO CENTRAL DEL ECUADOR

BANCO CENTRAL DEL ECUADOR

BANCO CENTRAL DEL ECUADOR

BANCO CENTRAL DEL ECUADOR

BANCO CENTRAL DEL ECUADOR

BANCO CENTRAL DEL ECUADOR

BANCO CENTRAL DEL ECUADOR

BANCO CENTRAL DEL ECUADOR

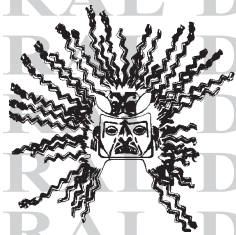

ISSN-0408-327X

BANCO CENTRAL DEL ECUADOR

INFORMACIÓN ESTADÍSTICA MENSUAL

N° 1.927

Septiembre 30 de 2012

SOL

*Cultura **La Tolita**, de 400 a.C. a 600 d.C.
En su representación se sintetiza toda
la mitología ancestral del Ecuador.
Trabajado en oro laminado y repujado.*

Museo Nacional

DISEÑO, DIAGRAMACIÓN Y PROCESAMIENTO:

DEPARTAMENTO DE PUBLICACIONES ECONÓMICAS

DIRECCIÓN DE ESTADÍSTICAS ECONÓMICAS

BANCO CENTRAL DEL ECUADOR

2012, Banco Central del Ecuador

Tiraje: 800 ejemplares

<http://www.bce.fin.ec/docs.php?path=/home1/estadisticas/bolmensual/IEMensual.jsp>

ÍNDICE

página

1. SECTOR MONETARIAS Y FINANCIERAS

- Gráficos	5
1.1 Principales indicadores monetarios y financieros	
1.1.1 Oferta Monetaria (M1) y Liquidez Total (M2)	6
1.1.2 Captaciones y Crédito del Panorama Financiero por Sectores	7
1.2 Banco Central del Ecuador	
1.2.1 Reserva internacional de libre disponibilidad	8
1.2.2 Cuentas monetarias: Banco Central del Ecuador	9
1.2.3 Resumen del sistema de balances: Banco Central del Ecuador	10
1.2.4 Balance Sectorial: Banco Central del Ecuador	11
1.3 Otras Sociedades de Depósito (OSD)	
1.3.1 Cuentas Monetarias: Otras Sociedades de Depósito (OSD)	13
1.3.2 Balance sectorial: Otras Sociedades de Depósito (OSD)	14
1.4 Panorama monetario (PM)	16
1.5 Panorama: Otras Sociedades Financieras (OSF)	17
1.6 Panorama financiero (PF)	18
1.7 Bancos Privados	
1.7.1 Memo Item: Cuentas monetarias: bancos privados	19
1.7.2 Memo Item: Balance sectorial: bancos privados	20
1.7.3 Memo Item: Cuentas Monetarias: Banca Off Shore	22
1.7.4 Memo Item: Balance sectorial: Banca Off Shore	23
1.8 Captaciones del Sistema Financiero	25
1.9 Crédito al sector privado (particulares)	26
1.10 Tasas de interés	
1.10.1 Tasas de interés referenciales vigentes	27
1.10.2 Tasas de interés activas, efectivas y máximas referenciales vigentes (por segmento de crédito)	28
1.11 Encaje bancario	
1.11.1 Bancos Privados: Posición semanal de encaje bancario	29
1.11.2 Encaje Legal del Sistema Financiero	30

2. FINANZAS PÚBLICAS

- Gráficos	31
2.1 Operaciones del Sector Público no financiero (base devengado - porcentajes del PIB)	32
2.2 Operaciones del Sector Público no financiero (base devengado - millones de dólares)	33
2.2.1 Operaciones del Gobierno Central (base devengado)	34
2.2.2 Operaciones del resto de entidades del Sector Público no financiero (base devengado)	35
2.2.3 Operaciones de empresas públicas no financieras (base devengado)	36
2.3 Financiamiento del Sector Público no financiero	37
2.4 Situación financiera del Presupuesto del Gobierno Central (base caja)	38
2.4.1 Déficit o superávit: global, presupuestario y primario del Presupuesto del Gobierno Central (base caja)	39
2.4.2 Ingresos corrientes y de capital del Presupuesto del Gobierno Central (base caja)	40
2.4.3 Egresos del presupuesto del Gobierno Central (base caja)	41
2.5 Estado y movimiento de la deuda pública interna del Gobierno Central	42

3. ESTADÍSTICAS DEL SECTOR EXTERNO

- Gráficos	43
3.1 Comercio Exterior:	
3.1.1 Exportaciones por producto principal	45
3.1.2 Exportaciones por grupos de productos miles de dólares FOB	47
3.1.2a Exportaciones por grupos de productos: tasas de variación anual	48
3.1.3 Exportaciones no tradicionales	49
3.1.4 Exportaciones FOB e Importaciones CIF anuales, por continente, área económica y país	51

	página
3.1.5	Exportaciones mensuales por continente, área económica y país 52
3.1.5a	Exportaciones e importaciones petroleras y no petroleras por área económica 53
3.1.6	Importaciones FOB por uso o destino económico..... 55
3.1.6a	Importaciones FOB por uso o destino económico: tasas de variación anual 56
3.1.7	Importaciones CIF por uso o destino económico 57
3.1.8	Importaciones FOB mensuales por continente, área económica y país 58
3.1.9	Importaciones CIF mensuales por continente, área económica y país 59
3.2	Balanza de pagos:
3.2.1.1	Balanza de pagos analítica 60
3.2.1.2	Balanza de pagos normalizada 62
3.2.2	Balanza comercial 64
3.3	Deuda Externa:
3.3.1	Movimiento de la deuda externa pública 65
3.3.2	Movimiento de la deuda externa privada 66
3.4	Cotizaciones de las Principales Monedas. Tasas de Inflación de los Estados Unidos de América y tipos de Interés en el Mercado Internacional:
3.4.1	Ecuador: índices de tipo de cambio real 67
3.4.2	Cotizaciones del dólar de Estados Unidos de América en el mercado internacional 68
3.4.3	Tasas de inflación de Estados Unidos de América y tasas de interés internacionales 69
4.	SECTOR REAL
-	Gráficos 70
4.1	Estadísticas Sector Petrolero:
4.1.1	Producción nacional de petróleo crudo y sus derivados 71
4.1.2	Exportaciones de petróleo crudo por cuenta 72
4.1.2a	Exportaciones de petróleo de Petroecuador por tipo de crudo 73
4.1.3	Exportaciones de derivados de petróleo de Petroecuador por producto 75
4.1.4	Ingresos y egresos por comercialización interna de derivados importados 76
-	Gráficos 78
4.2	Precios, Salarios y Mercado Laboral:
4.2.1	Índice de precios al consumidor (Año base: enero - diciembre de 2004 = 100)..... 79
4.2.2	Salario unificado y componentes salariales 81
4.2.3	Salario básico unificado y componentes salariales: valores nominal y real en promedio 82
4.2.4	Índice de precios al productor (Canasta actualizada) 83
4.2.5	Índice de precios al productor (Canasta actualizada - excluye productos de exportación)..... 84
4.2.6	Indicadores de coyuntura del mercado laboral ecuatoriano: Total nacional urbano 85
4.2.7	Indicadores de coyuntura del mercado laboral ecuatoriano: Cuenca, Guayaquil, Quito, Machala y Ambato 86
4.3	Producto Interno Bruto:
4.3.1	Oferta y utilización final de bienes y servicios..... 88
4.3.2	Producto interno bruto por industria 89
4.3.3	Indicadores macroeconómicos trimestrales, t/t-1 91
4.4	Previsiones Macroeconómicas: Producto Interno Bruto:
4.4.1	Oferta y Utilización Final de Bienes y Servicios 92
4.4.2	Producto Interno Bruto por Industria 93
4.5	Índice de actividad económica coyuntural - IDEAC-
4.5.1	Serie ajustadas por tendencia 94
4.5.2	Serie bruta 94
-	Gráficos 95

Nota General:

Las cifras están expresadas en dólares de los Estados Unidos de América.

Se utilizan los siguientes signos convencionales:

- no existe transacción;

... no hay información disponible; y,

0 (cero) el dato es inferior que la unidad.

Las estadísticas de la sección 4.3 correspondientes al período 1993-2004 tienen carácter definitivo; las 2005 y 2006 semidefinitivo; y, las 2007 provisional; y 2008 y 2009 provisional; calculado a través de sumatoria de Cuentas Nacionales Trimestrales.

Las notas metodológicas de la Información Estadística Mensual fueron publicadas en forma impresa hasta el boletín N. 1847 correspondiente al mes de enero del 2006. A partir de este número cualquier referencia dirigirse a la información difundida en internet.

Esta información se difunde en Internet (<http://www.bce.fin.ec>) antes de su publicación en soporte papel de acuerdo al calendario establecido por el Banco Central del Ecuador y está en concordancia con los requerimientos de las NEDD (Normas Especiales para la Divulgación de Datos) del FMI. El calendario de difusión específico de las NEDD se encuentra en la hoja web del FMI (<http://dsbb.imf.org>).

SECTOR MONETARIO Y FINANCIERO

RESERVA INTERNACIONAL DE LIBRE DISPONIBILIDAD
Millones de Dólares

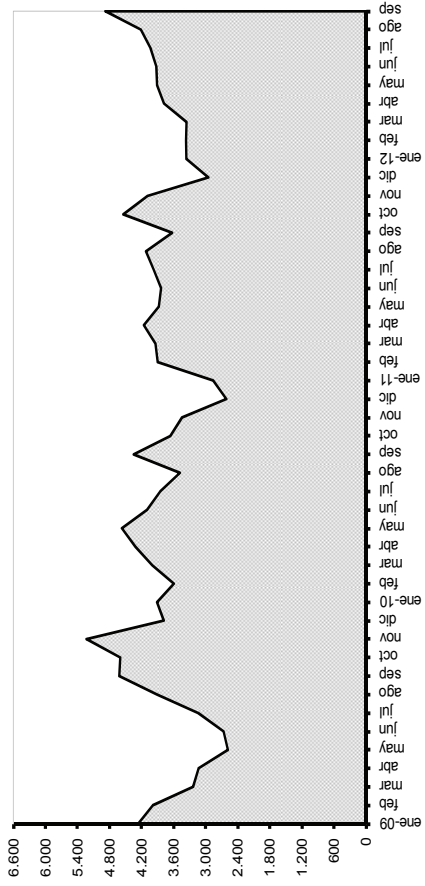

TASAS DE INTERÉS REFERENCIALES
Porcentajes

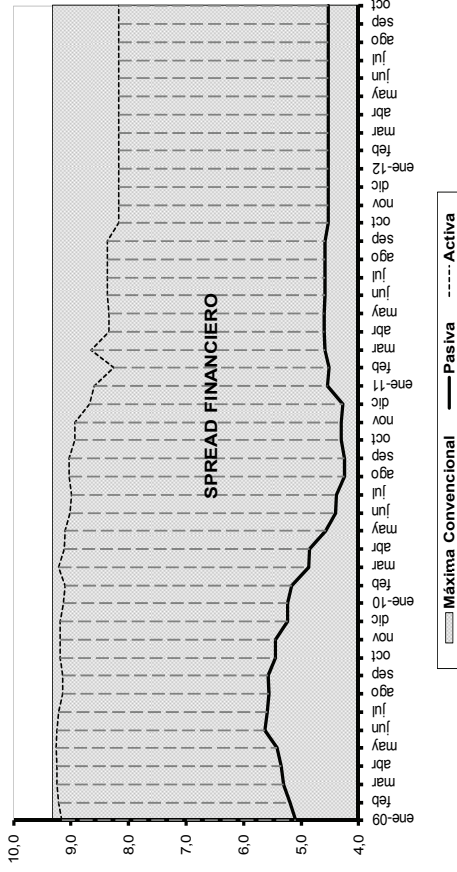

CARTERA BANCOS PRIVADOS
Millones de Dólares

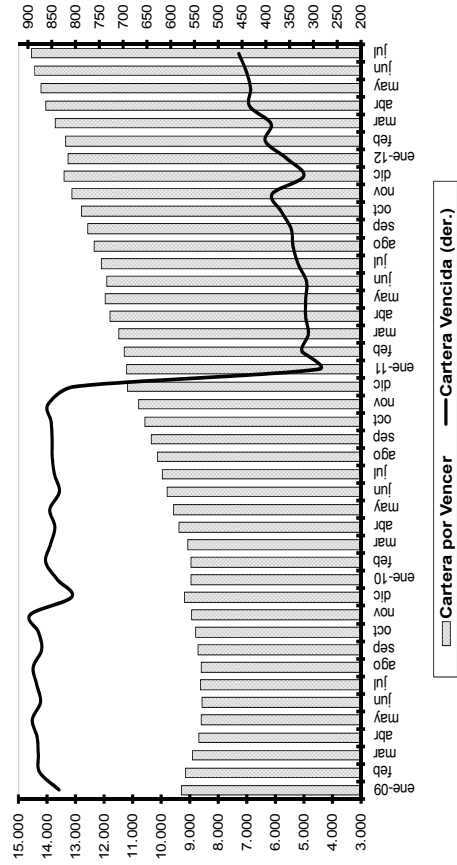

CAPTACIONES BANCOS PRIVADOS
Millones de Dólares

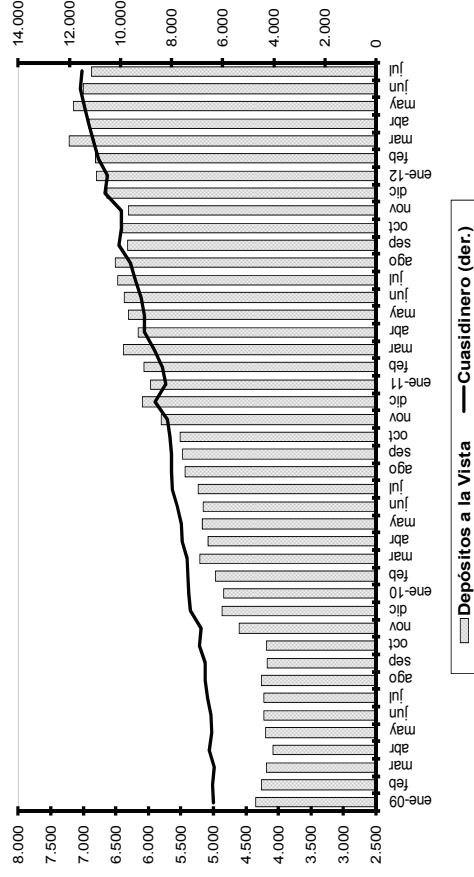

1.1.1 OFERTA MONETARIA (M1) Y LIQUIDEZ TOTAL (M2)(*)

En millones de dólares al final del período

Período	Especies Monetarias en Circulación (1)	Moneda Fraccionaria	Depósitos a la vista (2)	Oferta Monetaria M1 (3)	Cuasidiviso (4)	LIQUIDEZ TOTAL M2 (5)	Reservas Bancarias (6)	Caja BCE	Caja OSD	BASE MONETARIA BM (7)	Multiplificador MI/BM (8)	Multiplificador M2/BM (8)
	a	b	c	d=a+b+c	e	f=d+e	g	h	i	j=a+b+g+h+i	k=d/j	l=f/j
2010												
Enero	3.984,2	77,2	4.872,2	8.933,6	9.424,7	18.358,3	1.697,5	538,5	543,2	6.840,6	1,3	2,7
Febrero	3.954,5	77,4	5.008,0	9.037,0	9.455,0	18.492,0	1.444,5	531,6	543,7	6.548,7	1,4	2,8
Marzo	3.927,2	77,9	5.251,0	9.255,8	9.574,5	18.830,3	1.632,3	482,5	575,8	6.695,3	1,4	2,8
Abril	4.029,1	78,3	5.120,9	9.228,3	9.891,8	19.120,1	1.720,1	504,5	499,6	6.831,6	1,4	2,8
Mayo	4.078,8	78,3	5.215,3	9.372,4	9.971,8	19.344,2	1.850,0	462,3	595,3	7.064,8	1,3	2,7
Junio	4.065,2	78,7	5.206,7	9.350,6	10.213,6	19.564,2	1.546,4	417,5	628,9	6.736,6	1,4	2,9
Julio	4.159,3	79,8	5.278,8	9.517,8	10.438,9	19.956,8	1.584,7	434,4	587,9	6.846,0	1,4	2,9
Agosto	4.218,8	80,0	5.478,4	9.777,8	10.524,0	20.301,8	1.474,8	384,0	648,9	6.807,0	1,4	3,0
Septiembre	4.191,9	81,3	5.522,7	9.795,1	10.548,8	20.343,9	1.494,4	684,8	626,3	7.077,9	1,4	2,9
Octubre	4.325,2	81,3	5.570,3	9.970,5	10.689,4	20.659,9	1.795,2	516,8	648,9	7.361,0	1,4	2,8
Noviembre	4.222,6	81,8	5.852,3	10.155,4	10.843,5	20.998,8	1.625,1	725,0	629,9	7.283,1	1,4	2,9
Diciembre	4.545,4	82,4	6.148,3	10.776,1	11.413,2	22.189,3	1.606,7	519,2	672,2	7.430,9	1,5	3,0
2011												
Enero	4.338,1	82,3	6.022,1	10.442,5	11.236,4	21.678,8	1.325,6	363,9	638,4	6.748,2	1,5	3,2
Febrero	4.327,4	81,8	6.130,6	10.539,8	11.441,1	21.980,9	1.490,3	275,6	663,0	6.838,0	1,5	3,2
Marzo	4.346,8	81,7	6.449,5	10.877,9	11.848,8	22.726,7	1.780,0	429,8	686,2	7.324,4	1,5	3,1
Abril	4.477,2	81,7	6.209,5	10.768,4	12.376,5	23.144,9	1.907,0	575,6	679,0	7.720,6	1,4	3,0
Mayo	4.438,9	82,1	6.371,4	10.892,4	12.438,9	23.331,3	1.694,5	712,0	747,8	7.675,3	1,4	3,0
Junio	4.561,0	82,1	6.431,7	11.074,8	12.631,4	23.706,2	1.747,6	506,4	726,2	7.623,3	1,5	3,1
Julio	4.662,7	82,5	6.535,2	11.280,4	12.927,1	24.207,5	1.842,6	423,5	710,5	7.721,7	1,5	3,1
Agosto	4.665,2	82,8	6.583,9	11.331,8	13.176,2	24.508,0	1.837,0	527,9	749,1	7.861,9	1,4	3,1
Septiembre	4.742,2	82,8	6.408,5	11.233,6	13.614,4	24.848,0	1.833,6	522,1	703,9	7.884,6	1,4	3,2
Octubre	4.793,3	83,4	6.417,3	11.294,0	13.780,9	25.075,0	1.754,1	605,9	799,2	8.036,0	1,4	3,1
Noviembre	4.781,2	82,8	6.383,7	11.247,8	13.714,9	24.962,7	1.521,8	816,2	773,8	7.975,9	1,4	3,1
Diciembre	5.291,0	83,2	6.718,8	12.093,0	14.464,0	26.557,0	1.594,8	649,3	773,5	8.391,7	1,4	3,2
2012												
Enero	4.958,2	83,4	6.874,1	11.915,7	14.412,8	26.328,5	1.699,3	863,6	731,8	8.336,3	1,4	3,2
Febrero	4.922,2	83,0	6.890,6	11.895,7	14.836,3	26.732,0	1.706,5	697,0	808,3	8.217,1	1,4	3,3
Marzo	5.060,5	82,9	7.300,5	12.443,8	15.103,0	27.546,8	1.910,5	755,4	733,7	8.542,9	1,5	3,2
Abril	5.248,9	82,5	7.003,7	12.335,1	15.374,5	27.709,6	1.639,8	579,7	803,6	8.354,4	1,5	3,3
Mayo	5.222,8	83,3	7.247,7	12.553,8	15.622,0	28.175,8	1.654,4	644,1	820,1	8.424,6	1,5	3,3
Junio	5.195,9	83,4	7.084,5	12.363,8	15.796,5	28.160,3	1.830,4	654,5	760,2	8.524,4	1,5	3,3
Julio	5.396,4	82,8	6.949,8	12.429,1	15.698,6	28.127,7	1.720,2	459,8	829,1	8.488,3	1,5	3,3

(*) Debido a las reformas al catálogo de cuentas de la Superintendencia de Bancos y Seguros de las instituciones del sistema financiero a partir de agosto 2012, el Banco Central del Ecuador se encuentra en proceso de actualización de las metodologías de las Estadísticas Monetarias y Financieras. (1) La metodología de cálculo y la serie 2000.1 - 2007.12 de las especies monetarias en circulación constan en la Revista "Cuestiones Económicas" del Banco Central del Ecuador, Vol. 23, N° 2, 2007. (2) Se refiere a depósitos en cuenta corriente recibidos por las instituciones bancarias, exigibles mediante la presentación de cheques u otros mecanismos de pago y registro. (3) La oferta monetaria se define como la cantidad de dinero a disposición inmediata de los agentes para realizar transacciones; contablemente el dinero en sentido estricto, es la suma de las especies monetarias en circulación y los depósitos en cuenta corriente. (4) Corresponde a las captaciones de las Otras Sociedades de Depósito, que sin ser de liquidez inmediata, suponen una "segunda línea" de medios de pago a disposición del público. (5) Lista formado por los depósitos de ahorro, plazo, operaciones de reporte, fondos de tarjetahabientes y otros depósitos. (6) La liquidez total o dinero en sentido amplio incluye la oferta monetaria y el cuasidiviso. (7) La base monetaria o dinero de alto poder se define contablemente como la suma de la emisión monetaria y las reservas bancarias. En el esquema de dolarización se considera las especies monetarias en circulación, las cajas del sistema bancario (BCE y OSD) y las reservas bancarias en el BCE. (8) El multiplicador monetario es aquel factor, dado ciertos determinantes, que permite crear el dinero de expansión de un proceso de expansión de los activos y pasivos del sistema financiero. A partir de la base monetaria es posible calcular los multiplicadores del dinero en sentido estricto y en sentido amplio.

FUENTE: Instituciones Financieras.

1.1.2 CAPTACIONES Y CRÉDITO DEL PANORAMA FINANCIERO POR SECTORES(*)

En millones de dólares al final del período

Período	PANORAMA FINANCIERO (1)													Crédito al sector privado					
	Depósitos a la vista						Cuasidinero (2)						Cartera						
	Total	Gobier- nos prov. y locales	Sociedad- des pub. (empre- sas)	Otras so- ciedades residentes (hogares)	Total	Gobier- nos prov. y locales	Sociedad- des pub. no finan. (empre- sas)	Otras so- ciedades residentes (hogares)	Total	Por vencer (Empre- sas)	Por vencer (Hogares)	Vencida (Empre- sas)	Vencida (Hoga- res)	Otros (3)					
a=b+c+d+e	b	c	d	e	f=g+h+i+j	g	h	i	j	k=l+m+n+ o+p+q	l	m	n	o	p	q			
2010																			
Enero	5.902,7	634,0	577,8	2.663,0	2.028,0	9.442,5	24,3	71,2	1.541,5	7.805,5	13.763,3	5.618,0	6.831,7	261,5	381,4	651,6	19,0		
Febrero	6.186,1	684,5	688,1	2.764,3	2.049,1	9.474,1	25,7	78,4	1.554,4	7.815,6	13.791,6	5.599,7	6.866,2	279,9	409,3	622,5	14,0		
Marzo	6.378,4	707,5	636,4	2.948,0	2.086,6	9.589,6	27,3	66,9	1.542,1	7.953,3	14.110,4	5.701,9	7.005,5	270,0	389,2	723,2	20,5		
Abril	6.325,2	701,1	682,5	2.704,7	2.237,1	9.934,6	29,8	61,0	1.458,3	8.385,6	14.507,2	5.923,2	7.174,7	280,0	368,5	739,9	20,9		
Mayo	6.413,3	718,6	704,4	2.741,0	2.249,3	10.015,6	34,0	69,5	1.537,7	8.374,4	14.781,0	6.022,6	7.360,8	290,6	375,9	709,9	21,2		
Junio	6.485,8	794,9	715,7	2.749,0	2.226,2	10.255,9	28,4	67,7	1.530,4	8.629,4	15.088,0	6.166,2	7.569,6	284,5	352,4	689,7	25,7		
Julio	6.516,9	833,2	616,2	2.760,3	2.307,2	10.484,9	31,2	58,0	1.586,2	8.809,5	15.457,6	6.322,6	7.720,8	304,7	362,0	720,6	27,0		
Agosto	6.889,1	826,1	820,4	2.888,2	2.354,5	10.571,8	33,7	63,8	1.603,9	8.870,4	15.805,7	6.377,3	7.965,5	309,4	369,4	755,1	29,0		
Septiembre	6.773,3	805,2	682,1	2.933,1	2.353,0	10.596,6	35,0	53,0	1.572,9	8.940,2	16.218,5	6.472,0	8.232,6	302,4	377,9	805,2	28,4		
Octubre	6.787,6	812,9	660,7	2.937,6	2.376,3	10.730,8	33,6	53,8	1.537,1	9.106,3	16.477,9	6.584,5	8.400,2	315,1	383,3	766,2	28,6		
Noviembre	7.189,8	858,8	744,1	3.170,0	2.416,9	10.893,2	35,0	52,3	1.580,5	9.225,5	16.842,3	6.649,4	8.607,1	319,6	398,6	838,3	29,4		
Diciembre	7.125,9	684,4	534,1	3.363,5	2.543,9	11.468,9	26,3	50,3	1.650,6	9.741,6	17.272,7	6.898,9	8.820,7	297,7	331,2	899,4	24,8		
2011																			
Enero	7.214,7	815,8	594,2	3.301,8	2.502,9	11.292,6	36,4	53,3	1.655,2	9.547,7	17.428,8	6.846,2	8.950,1	311,1	377,8	918,4	25,2		
Febrero	7.469,6	869,3	670,6	3.408,0	2.521,7	11.494,7	34,3	51,3	1.708,8	9.700,2	17.577,0	6.830,0	9.135,2	306,4	380,6	899,8	25,0		
Marzo	7.682,4	843,2	590,6	3.594,8	2.653,8	11.922,1	29,9	53,6	1.722,9	10.115,8	17.852,8	6.948,9	9.297,7	299,3	371,6	910,1	25,1		
Abril	7.468,4	807,1	641,1	3.273,6	2.746,6	12.450,1	29,0	49,5	1.634,2	10.737,3	18.221,9	7.188,8	9.471,5	295,5	380,5	857,1	28,5		
Mayo	7.690,6	863,9	652,4	3.303,3	2.871,0	12.508,8	30,5	47,2	1.719,7	10.711,4	18.514,0	7.293,0	9.616,4	294,8	382,1	896,1	31,6		
Junio	7.737,9	896,4	585,3	3.424,4	2.831,8	12.712,3	33,5	44,5	1.727,6	10.906,6	18.865,1	7.377,1	9.603,3	290,7	371,6	1.192,2	30,3		
Julio	7.857,4	898,7	591,6	3.466,0	2.901,1	13.005,1	41,3	45,8	1.868,1	11.114,3	19.174,4	7.445,3	9.813,2	306,8	403,2	1.173,7	32,1		
Agosto	7.971,2	903,5	652,0	3.485,5	2.930,1	13.249,0	40,8	49,1	1.868,1	11.291,1	19.564,9	7.569,6	10.052,9	309,6	409,5	1.189,0	34,2		
Septiembre	7.797,1	871,3	680,3	3.514,9	2.730,6	13.683,4	44,0	49,4	2.036,2	11.553,8	20.129,9	7.707,8	10.441,2	299,3	422,4	1.218,3	40,9		
Octubre	7.761,1	897,1	658,9	3.502,7	2.702,4	13.849,3	39,2	45,3	2.053,2	11.711,5	20.461,6	7.863,9	10.576,6	303,1	458,4	1.226,1	33,6		
Noviembre	7.746,3	851,1	651,1	3.565,1	2.679,0	13.790,4	34,6	36,5	2.020,3	11.699,1	20.835,1	8.030,7	10.748,6	309,1	487,4	1.224,8	34,6		
Diciembre	7.854,6	696,6	569,1	3.791,1	2.797,8	14.556,0	28,8	36,8	2.200,0	12.290,5	21.152,6	8.350,5	10.833,9	285,9	406,2	1.247,2	29,0		
2012																			
Enero	8.197,0	813,3	628,5	3.882,5	2.872,7	14.501,4	34,0	32,2	2.167,6	12.267,6	21.133,1	8.040,9	10.995,9	305,7	472,6	1.287,8	30,2		
Febrero	8.407,7	829,8	825,7	3.927,8	2.824,3	14.925,4	43,8	40,2	2.311,9	12.529,5	21.389,3	8.089,9	11.031,0	319,3	539,9	1.376,8	32,3		
Marzo	8.779,8	841,6	784,4	4.212,6	2.941,1	15.188,8	52,3	39,0	2.264,4	12.833,1	21.849,9	8.359,9	11.223,9	317,7	520,1	1.396,1	32,4		
Abril	8.469,9	875,3	713,2	3.761,5	3.119,9	15.459,8	57,5	42,9	2.177,1	13.182,3	22.327,1	8.570,7	11.506,6	339,7	556,8	1.478,1	31,2		
Mayo	8.643,0	867,4	669,6	3.969,8	3.136,2	15.712,9	59,2	38,8	2.196,8	13.418,0	22.635,2	8.690,4	11.497,0	332,3	557,7	1.525,4	32,3		
Junio	8.548,3	897,5	685,3	3.917,0	3.048,5	15.887,6	58,0	38,1	2.214,9	13.576,6	22.994,0	8.854,6	11.644,8	326,8	568,0	1.566,5	33,4		
Julio	8.439,8	874,3	731,2	3.828,9	3.005,4	15.787,2	57,7	36,9	2.210,1	13.482,5	23.139,9	8.906,9	11.762,5	337,8	598,4	1.499,9	34,5		

(*) Debido a las reformas al catálogo de cuentas de la Superintendencia de Bancos y Seguros de las instituciones del sistema financiero a partir de agosto 2012, el Banco Central del Ecuador se encuentra en proceso de actualización de las metodologías de las Estadísticas Monetarias y Financieras. (1) Corresponde a la consolidación del panorama monetario (PM) y de otras sociedades financieras (OSF). (2) Se refiere a depósitos de ahorro, depósitos a plazo fijo, operaciones de reporto y otros depósitos. (3) Se compone de títulos valores y otros activos. FUENTE: Instituciones financieras.

1.2.1 RESERVA INTERNACIONAL DE LIBRE DISPONIBILIDAD

En millones de dólares al final del período

	2011										2012				
	Sep.	Oct.	Nov.	Dic.	Ene.	Feb.	Mar.	Abr.	May.	Jun.	Jul.	Ago.	Sep.		
1. Posición neta en divisas (1.1+1.2+1.3)	2.218,9	3.023,7	2.544,5	1.597,6	1.824,0	1.812,0	1.895,3	2.317,2	2.534,9	2.532,0	2.602,2	2.755,0	3.312,1		
1.1 Caja en divisas	522,1	605,9	816,2	649,3	863,6	697,0	755,4	579,7	644,1	654,5	459,8	447,7	604,2		
1.2 Depósitos netos en bancos e instituciones financieras del exterior (1)	298,2	409,1	400,8	295,4	358,9	373,4	355,6	416,9	444,9	518,2	381,9	382,0	334,9		
1.3 Inversiones, depósitos a plazo y títulos	1.398,6	2.008,7	1.327,5	652,9	601,4	741,6	784,3	1.320,7	1.446,0	1.359,2	1.760,6	1.925,3	2.373,1		
2. Oro	1.368,5	1.454,6	1.474,9	1.293,3	1.473,2	1.495,2	1.404,8	1.394,9	1.316,2	1.350,4	1.370,5	1.393,2	1.501,4		
3. DEGs	23,9	24,2	23,8	23,1	23,4	23,5	23,2	23,2	22,6	22,6	22,4	22,5	22,8		
4. Posición de reserva en FMI	26,8	45,2	44,3	43,8	44,2	44,4	44,2	44,2	43,1	43,3	43,0	43,4	44,0		
5. Posición con ALADI	-2,6	0,8	6,2	-0,2	6,6	0,5	0,6	7,9	1,3	-17,4	2,1	4,7	3,1		
RILD (1+2+3+4+5)	3.635,4	4.548,6	4.093,7	2.957,6	3.371,4	3.375,5	3.368,1	3.787,4	3.918,1	3.930,9	4.040,3	4.218,8	4.883,4		

(1) Se deduce el valor correspondiente a los swaps de oro.

FUENTE: Banco Central del Ecuador.

1.2.2 CUENTAS MONETARIAS: BANCO CENTRAL DEL ECUADOR

En millones de dólares al final del período

	2012												
	Sep.	Oct.	Nov.	Dic.	Ene.	Feb.	Mar.	Abr.	May.	Jun.	Jul.	Ago.	Sep.
I. ACTIVOS EXTERNOS NETOS (a+b)	5.086,3	6.130,0	5.734,1	4.584,5	4.958,9	5.261,1	5.412,2	5.955,5	6.065,1	6.499,9	6.274,2	6.492,2	7.209,4
a. Reserva internacional de libre disponibilidad	3.635,4	4.548,6	4.093,7	2.957,6	3.371,4	3.375,5	3.368,1	3.787,4	3.918,1	3.930,9	4.040,3	4.218,8	4.883,4
b. Otros activos externos netos (b.1-b.2)	1.450,9	1.581,5	1.640,4	1.626,9	1.587,5	1.885,6	2.044,1	2.168,1	2.147,0	2.569,0	2.233,8	2.273,4	2.325,9
b.1 Activos externos	1.455,4	1.586,3	1.645,3	1.631,3	1.592,3	1.890,4	2.049,9	2.174,2	2.153,1	2.575,0	2.240,2	2.279,8	2.333,2
b.2 Pasivos externos	4,5	4,9	4,9	4,4	4,8	4,9	5,7	6,1	6,1	6,0	6,4	6,4	7,3
II. ACTIVOS INTERNOS NETOS (c+d)	-1.743,5	-2.911,5	-2.730,5	-1.733,0	-1.813,8	-1.916,3	-1.903,6	-2.730,2	-2.894,9	-3.084,4	-2.942,8	-2.478,4	-3.105,0
c. Crédito interno (c.1+c.2+c.3+c.4+c.5)	-685,8	-1.375,9	-1.223,3	-407,5	-669,8	-742,0	-819,0	-1.652,9	-1.894,2	-2.047,2	-1.837,7	-1.352,8	-1.868,3
c.1 Crédito neto al gobierno central	-1.363,6	-2.510,9	-2.177,6	-1.417,9	-1.342,2	-1.434,5	-1.864,5	-2.318,5	-2.588,2	-2.704,1	-2.332,7	-2.010,1	-2.508,9
c.1.1 Crédito	63,6	65,7	67,3	61,1	62,7	63,9	65,1	66,9	69,2	66,2	67,6	69,2	64,0
c.1.2 Depósitos y otros pasivos	1.427,3	2.576,6	2.245,0	1.479,0	1.405,0	1.498,4	1.929,6	2.385,4	2.657,4	2.770,3	2.400,3	2.079,4	2.572,9
c.1.2.1 Depósitos Tesoro Nacional	875,6	2.088,6	1.695,1	974,6	787,9	811,6	1.158,7	1.669,8	1.842,2	1.896,3	1.666,4	1.319,1	1.729,0
c.1.2.2 Otros depósitos	1,2	1,2	1,2	1,2	1,2	1,2	1,2	1,2	1,2	1,2	1,2	1,2	1,2
c.1.2.3 Cuentas por pagar	0,5	0,5	13,0	13,3	13,3	13,3	13,5	13,2	13,1	13,3	20,1	18,9	18,1
c.1.2.4 Dep. otras entidades gob. central	550,0	486,3	535,6	490,0	602,6	672,3	756,3	701,2	800,8	859,6	712,6	740,2	824,7
c.2 Crédito a los gobiernos provinciales y locales	2,1	2,1	2,1	2,1	2,1	2,1	2,1	2,0	1,9	1,9	1,9	1,9	1,9
c.3 Crédito neto fondos de seguridad social (f)	-488,0	-485,1	-624,2	-457,7	-505,4	-483,8	-410,5	-689,4	-660,6	-647,4	-843,0	-692,4	-717,5
c.4 Crédito al sistema financiero	1.130,1	1.584,7	1.543,4	1.433,4	1.428,8	1.433,8	1.413,8	1.313,1	1.313,0	1.263,1	1.297,4	1.310,1	1.318,8
c.4.1 Crédito otras sociedades de depósito	397,5	783,7	742,4	704,3	456,2	450,8	445,4	352,7	365,2	344,0	382,4	395,4	429,6
c.4.1.1 Cartera	381,4	374,2	366,6	325,0	440,1	434,8	429,4	336,6	349,2	327,9	326,1	339,3	373,6
c.4.1.2 Títulos	0,0	0,0	0,0	0,0	0,0	0,0	0,0	0,0	0,0	0,0	0,0	0,0	0,0
c.4.1.3 Otros títulos valores (repos)	1,7	395,1	361,4	364,8	1,8	1,7	1,7	1,9	1,7	1,8	42,0	42,1	42,0
c.4.1.4 Otros (Capitaliz. boos.+ otros activos)	732,6	800,9	800,9	729,1	686,6	683,0	968,5	960,4	947,9	919,1	914,9	914,7	889,2
c.4.2 Crédito otras sociedades financieras	33,6	33,3	33,1	32,6	33,0	40,5	40,1	39,9	39,6	39,3	38,7	37,6	37,3
c.5 Crédito al sector privado (particulares)	-1.057,6	-1.535,5	-1.507,2	-1.325,5	-1.144,0	-1.174,3	-1.084,6	-1.077,3	-1.000,7	-1.037,2	-1.105,1	-1.125,6	-1.236,6
d. Activos netos no clasificados (d.1-d.2)	653,8	291,3	356,3	341,4	341,3	336,2	336,1	300,5	298,5	298,2	298,3	300,3	295,1
d.1 Activos	1.711,4	1.826,9	1.863,4	1.666,9	1.485,3	1.510,5	1.420,7	1.377,8	1.299,2	1.335,5	1.403,4	1.425,9	1.531,7
d.2 Pasivos	3.342,8	3.218,5	3.003,6	2.851,5	3.145,1	3.344,7	3.508,7	3.225,3	3.170,2	3.415,5	3.331,4	4.013,8	4.104,4
III. PASIVOS MONETARIOS Y OTRAS OBLIGACIONES (f+II)=(e+f)	1.916,4	1.837,5	1.604,6	1.678,0	1.782,7	1.789,5	1.993,4	1.722,3	1.737,6	1.913,8	1.803,0	2.499,9	2.390,6
e. Pasivos Monetarios (e.1+e.2)	82,8	83,4	82,8	83,2	83,4	83,0	82,9	82,5	83,3	83,4	82,8	83,3	83,2
e.1 Emisión monetaria	0,0	0,0	0,0	0,0	0,0	0,0	0,0	0,0	0,0	0,0	0,0	0,0	0,0
e.1.1 Emisión monetaria (antigua) (2)	0,0	0,0	0,0	0,0	0,0	0,0	0,0	0,0	0,0	0,0	0,0	0,0	0,0
e.1.2 Emisión monetaria (nueva) (3)	82,8	83,4	82,8	83,2	83,4	83,0	82,9	82,5	83,3	83,4	82,8	83,3	83,2
e.2 Reservas bancarias	1.833,6	1.754,1	1.521,8	1.594,8	1.699,3	1.706,5	1.910,5	1.639,8	1.654,4	1.830,4	1.720,2	2.416,7	2.307,5
e.2.1 Depósitos otras sociedades de depósito	1.473,8	1.221,3	1.111,8	1.363,0	1.365,5	1.428,0	1.645,8	1.369,0	1.213,0	1.323,2	1.275,6	1.785,7	1.603,6
e.2.2 Depósitos otras sociedades financieras	359,7	532,8	410,0	231,8	333,7	278,5	264,7	270,8	441,3	507,2	444,6	631,0	703,9
f. Otras obligaciones del BCE (f.1+f.2+f.3+f.4)	1.426,4	1.381,0	1.399,0	1.173,5	1.362,4	1.555,2	1.515,3	1.503,0	1.432,6	1.501,7	1.528,3	1.513,9	1.713,8
f.1 Bonos de estabilización	0,0	0,0	0,0	0,0	0,0	0,0	0,0	0,0	0,0	0,0	0,0	0,0	0,0
f.2 Títulos Banco Central del Ecuador	0,0	0,0	0,0	0,0	0,0	0,0	0,0	0,0	0,0	0,0	0,0	0,0	0,0
f.3 Depósitos monetarios	1.388,6	1.343,9	1.362,6	1.135,8	1.322,9	1.517,1	1.479,3	1.466,2	1.395,3	1.463,8	1.490,0	1.472,6	1.672,2
f.3.1 Depósitos gobiernos locales	814,1	808,8	794,8	640,7	754,7	764,8	779,0	806,7	805,7	836,0	819,4	826,8	853,3
f.3.2 Dep. sociedades pub. no finan.(empresas)	570,5	528,8	566,9	493,0	562,3	750,1	694,8	641,5	586,3	625,3	668,1	641,8	810,3
f.3.3 Depósitos sector privado (empresas y hogares)	4,0	6,2	0,9	2,1	5,8	2,3	5,5	18,0	3,3	2,5	2,5	4,1	8,6
f.4 Cuentas por pagar	37,8	37,1	36,4	37,6	39,6	38,1	36,0	36,7	37,3	37,9	38,4	41,3	41,6

(1) El signo negativo significa acumulación de depósitos. (2) Corresponde a la emisión monetaria en sures expresada en dólares. (3) Corresponde a la moneda fraccionaria puesta en circulación.
FUENTE: Banco Central del Ecuador.

1.2.3 RESUMEN DEL SISTEMA DE BALANCES: BANCO CENTRAL DEL ECUADOR

En millones de dólares al final del período

	2008												
	2007	Dic.	Ene.	Feb.	Mar.	Abr.	May.	Jun.	Jul.	Ago.	Sep.	Oct.	Nov.
SISTEMA DE CANJE		0,0	0,0	0,0	0,0	0,0	0,0	0,0	0,0	0,0	0,0	0,0	0,0
Reserva internacional de libre disponibilidad (a)	692,2	71,4	72,2	72,1	73,5	74,4	74,3	74,4	75,3	75,0	75,2	76,0	75,8
Emisión monetaria	-71,4	-71,4	-72,2	-72,1	-73,5	-74,4	-74,3	-74,4	-75,3	-75,0	-75,2	-76,0	-75,8
Emisión monetaria (antigua)	0,0	0,0	0,0	0,0	0,0	0,0	0,0	0,0	0,0	0,0	0,0	0,0	0,0
Emisión monetaria (nueva)	-71,4	-71,4	-72,2	-72,1	-73,5	-74,4	-74,3	-74,4	-75,3	-75,0	-75,2	-76,0	-75,8
SISTEMA DE RESERVA FINANCIERA		0,0	0,0	0,0	0,0	0,0	0,0	0,0	0,0	0,0	0,0	0,0	0,0
Reserva internacional de libre disponibilidad (b)	692,2	763,3	763,3	710,3	671,1	701,0	755,0	724,4	754,4	744,4	634,3	815,1	991,5
Depósitos y obligaciones (reservas bancarias)	-692,2	-692,2	-763,3	-710,3	-671,1	-701,0	-755,0	-724,4	-754,4	-744,4	-634,3	-815,1	-991,5
Bonos de estabilización monetaria	0,0	0,0	0,0	0,0	0,0	0,0	0,0	0,0	0,0	0,0	0,0	0,0	0,0
SISTEMA DE OPERACIONES		0,0	0,0	0,0	0,0	0,0	0,0	0,0	0,0	0,0	0,0	0,0	0,0
Saldo reserva internacional de libre disponibilidad (c)	2.757,2	2.675,5	2.675,5	3.207,0	3.398,9	4.823,7	5.045,5	5.304,4	5.331,7	5.552,9	5.802,0	5.382,4	4.944,2
Operaciones de reporto	0,0	0,0	0,0	0,0	0,0	0,0	0,0	0,0	0,0	0,0	0,0	0,0	0,0
Títulos del Tesoro Nacional	508,2	508,2	505,0	495,1	493,4	524,6	490,3	477,0	471,1	512,0	514,0	498,5	488,8
Depósitos del sector público no financiero	-3.197,6	-3.197,6	-3.121,3	-3.643,5	-3.833,0	-5.286,7	-5.476,2	-5.753,8	-5.769,7	-6.006,3	-6.256,4	-5.872,4	-5.424,4
Depósitos de particulares	-13,6	-13,6	-4,9	-5,1	-5,2	-7,1	-5,3	-5,5	-4,8	-6,2	-6,0	-4,8	-5,0
Pasivos externos de mediano y largo plazos (1)	-4,2	-4,2	-4,4	-3,5	-4,1	-4,4	-4,2	-4,4	-2,4	-2,4	-3,5	-3,7	-3,5
Títulos Banco Central del Ecuador	-50,0	-50,0	-50,0	-50,0	-50,0	-50,0	-50,0	-17,8	-26,0	-50,0	-50,0	0,0	0,0
SISTEMA DE OTRAS OPERACIONES DEL BCE		0,0	0,0	0,0	0,0	0,0	0,0	0,0	0,0	0,0	0,0	0,0	0,0
Activos	2.431,5	2.518,9	2.518,9	2.569,7	2.458,4	2.411,7	2.426,3	2.485,3	2.484,3	2.421,7	2.473,8	2.354,2	2.439,0
Otros activos externos (2)	1.076,0	1.160,1	1.160,1	1.200,3	1.147,4	1.092,6	1.108,3	1.150,6	1.139,3	1.112,2	1.161,3	1.032,3	1.105,1
Títulos del Tesoro Nacional	660,1	663,2	663,2	674,9	622,7	593,6	631,5	649,3	659,8	624,2	628,1	638,9	652,1
Crédito a los gobiernos provinciales y locales	2,8	2,8	2,8	2,8	2,8	2,7	2,7	2,7	2,6	2,6	2,6	2,6	2,6
Crédito al sistema financiero	109,9	110,3	110,3	110,2	105,8	136,0	106,1	105,5	105,8	105,9	105,7	105,7	105,7
Crédito al sector privado	40,8	41,3	41,3	41,1	41,0	39,4	39,5	39,5	39,5	39,3	38,9	38,5	37,9
Activos financieros	92,1	92,0	92,0	91,4	90,8	99,4	90,6	90,1	89,6	89,5	89,2	88,2	87,8
Activos no financieros	449,9	449,3	449,3	449,1	447,9	448,1	447,6	447,6	447,7	448,0	448,1	447,9	447,6
Pasivos y Capital	2.431,5	2.518,9	2.518,9	2.569,7	2.458,4	2.411,7	2.426,3	2.485,3	2.484,3	2.421,7	2.473,8	2.354,2	2.439,0
Otros pasivos (3)	516,0	597,9	597,9	599,1	510,1	507,3	507,9	517,7	517,6	512,2	515,1	511,7	512,4
Capital y Reservas	1.718,5	1.823,0	1.823,0	1.863,8	1.833,8	1.779,7	1.779,6	1.829,7	1.821,9	1.737,7	1.780,3	1.658,3	1.736,8
Superávit por valuaciones	82,4	82,4	82,4	82,4	82,4	82,4	82,4	82,4	82,4	82,4	82,4	82,4	82,4
Resultados netos	114,6	15,6	15,6	24,5	32,1	42,3	56,4	55,4	62,4	89,4	96,0	101,7	107,4
Memo ítem:													
Total reserva internacional de libre disponibilidad (a+b+c)	3.520,8	3.511,1	3.511,1	3.989,4	4.143,6	5.599,1	5.874,7	6.103,1	6.161,4	6.372,3	6.511,4	6.273,6	6.011,5

(1) Corresponde a obligaciones con el FMI y el FLAR. (2) Incluye aportes a organismos internacionales, pesos andinos y el colateral de los intereses de los bonos Brady. (3) Incluye resultados netos, ajustes cambiarios, provisiones y otros pasivos.

FUENTE: Banco Central del Ecuador.

1.2.4 BALANCE SECTORIAL: BANCO CENTRAL DEL ECUADOR

En millones de dólares al final del período

	2011				2012								
	Sep.	Oct.	Nov.	Dic.	Ene.	Feb.	Mar.	Abr.	May.	Jun.	Jul.	Ago.	Sep.
ACTIVOS (I+II+III+IV+V+VI+VII)	7.424,6	8.623,6	8.243,2	6.957,9	7.043,6	7.345,2	7.775,9	8.182,5	8.278,8	8.687,2	8.499,3	8.708,9	9.427,8
I. ORO MONETARIO Y DEG	1.392,3	1.478,9	1.498,7	1.316,4	1.496,6	1.518,7	1.428,0	1.418,1	1.338,8	1.373,0	1.393,0	1.415,7	1.524,2
Oro monetario	1.368,5	1.454,6	1.474,9	1.293,3	1.473,2	1.495,2	1.404,8	1.394,9	1.316,2	1.350,4	1.370,5	1.393,2	1.501,4
DEG	23,9	24,2	23,8	23,1	23,4	23,5	23,2	23,2	22,6	22,6	22,4	22,5	22,8
II. BILLETES Y MONEDAS Y DEPÓSITOS	2.903,7	4.047,1	3.674,1	2.659,6	2.991,7	3.209,1	3.409,5	3.910,4	4.090,1	4.472,9	3.907,6	3.662,5	4.147,6
Billetes y monedas	522,1	605,9	816,2	649,3	863,6	697,0	755,4	579,7	644,1	654,5	459,8	447,7	604,2
Depósitos transferibles	710,4	824,9	812,7	711,7	776,3	787,7	767,3	837,7	865,4	943,2	845,9	815,6	775,6
Otros depósitos	1.671,2	2.616,3	2.045,1	1.298,6	1.351,7	1.724,3	1.886,8	2.492,9	2.580,6	2.875,2	2.601,9	2.399,2	2.767,9
III. VALORES DISTINTOS DE ACCIONES	1.472,8	1.295,6	1.219,6	1.099,5	1.173,6	1.165,7	1.446,8	1.347,6	1.350,0	1.297,1	1.772,3	2.162,1	2.245,7
Otras sociedades de depósito	381,4	374,2	366,6	325,0	440,1	434,8	429,4	336,6	349,2	327,9	326,1	339,3	373,6
Otras sociedades financieras	732,5	800,8	800,8	729,0	686,5	682,9	968,3	960,3	947,8	919,0	914,8	914,6	889,1
Gobierno Central	48,9	50,5	52,1	45,5	47,1	48,0	49,0	50,8	53,0	50,2	51,5	53,3	48,1
No residentes	310,0	70,0	0,0	0,0	0,0	0,0	0,0	0,0	0,0	0,0	479,9	854,9	934,9
IV. PRÉSTAMOS (a+b)	14,4	14,4	14,4	14,5	14,3	14,2	14,2	14,2	14,2	14,3	14,3	14,0	14,1
a. Gobierno Central	0,0	0,0	0,0	0,0	0,0	0,0	0,0	0,0	0,0	0,0	0,0	0,0	0,0
b. Otras sociedades de depósito	14,4	14,4	14,4	14,5	14,3	14,2	14,2	14,2	14,2	14,3	14,3	14,0	14,1
Títulos del sistema financiero (repos)	0,0	0,0	0,0	0,0	0,0	0,0	0,0	0,0	0,0	0,0	0,0	0,0	0,0
Intereses por cobrar en oper.de crédito	0,0	0,0	0,0	0,0	0,0	0,0	0,0	0,0	0,0	0,0	0,0	0,0	0,0
Otros intereses por cobrar	0,9	0,9	0,9	1,0	0,8	0,8	0,7	0,7	0,7	0,8	0,8	0,5	0,6
Crédito (por vencer)	0,0	0,0	0,0	0,0	0,0	0,0	0,0	0,0	0,0	0,0	0,0	0,0	0,0
Crédito (vencido)	13,5	13,5	13,5	13,5	13,5	13,5	13,5	13,5	13,5	13,5	13,5	13,5	13,5
Crédito que no devenga intereses (Sistema financiero)	0,0	0,0	0,0	0,0	0,0	0,0	0,0	0,0	0,0	0,0	0,0	0,0	0,0
V. ACCIONES Y OTRAS PARTICIPACIONES													
DE CAPITAL	735,3	765,6	731,9	735,3	372,2	372,2	372,2	372,2	374,5	374,5	382,3	382,3	382,3
Otras sociedades de depósito	363,1	393,4	359,7	363,1	0,0	0,0	0,0	0,0	0,0	0,0	0,0	0,0	0,0
No residentes	372,2	372,2	372,2	372,2	372,2	372,2	372,2	372,2	374,5	374,5	382,3	382,3	382,3
VI. OTRAS CUENTAS POR COBRAR (c+d)	627,2	742,8	759,9	804,0	666,2	742,7	781,0	831,2	824,5	869,0	743,2	785,8	832,5
c. Créditos comerciales y anticipos	133,7	169,5	198,8	247,3	104,5	178,3	220,4	270,6	277,5	319,4	197,0	232,7	272,6
Gobierno central	14,7	15,1	15,2	15,6	15,7	15,8	16,1	16,1	16,2	16,1	16,1	15,9	15,9
Gobiernos provinciales y locales	2,1	2,1	2,1	2,1	2,1	2,1	2,1	2,0	1,9	1,9	1,9	1,9	1,9
Sociedades públicas no financieras	0,0	0,0	0,0	0,0	0,0	0,0	0,0	0,0	0,0	0,0	0,0	0,0	0,0
Otras sociedades de depósito	1,7	1,7	1,7	1,7	1,8	1,7	1,7	1,9	1,7	1,8	42,0	42,1	42,0
Otras sociedades financieras	0,1	0,1	0,1	0,1	0,1	0,1	0,1	0,1	0,1	0,1	0,1	0,1	0,1
Otras sociedades no financieras	32,8	32,7	32,5	32,2	31,9	39,4	39,0	38,8	38,6	38,3	37,9	36,8	36,5
Otros sectores residentes	1,1	0,9	0,7	0,4	1,2	1,5	1,2	1,1	1,1	1,0	0,9	0,9	0,8
No residentes	81,1	116,8	146,5	195,2	51,7	117,6	160,3	210,6	217,9	260,3	98,0	134,9	175,3
d. Otros	493,5	573,3	561,1	556,7	561,7	564,5	560,6	560,6	547,0	549,6	546,2	553,1	559,9
VII. ACTIVOS NO FINANCIEROS	279,0	279,3	344,6	328,5	328,9	322,5	324,2	288,7	286,7	286,4	286,7	286,5	281,5
PASIVOS (VIII+IX+X+XI+XII+XIII+XIV)	7.424,6	8.623,6	8.243,2	6.957,9	7.043,6	7.345,2	7.775,9	8.182,5	8.278,8	8.687,2	8.499,3	8.708,9	9.427,8
VIII. BILLETES Y MONEDAS EN CIRCULACIÓN	82,8	83,4	82,8	83,2	83,4	83,0	82,9	82,5	83,3	83,4	82,8	83,3	83,2
IX. DEPÓSITOS INCLUIDOS EN LA DEFINICIÓN DE DINERO EN SENTIDO AMPLIO (e)	1.544,8	1.618,5	1.476,9	1.176,7	1.375,8	1.529,8	1.532,1	1.543,2	1.643,9	1.742,6	1.735,9	1.823,1	2.036,4
e. Depósitos transferibles	1.544,8	1.618,5	1.476,9	1.176,7	1.375,8	1.529,8	1.532,1	1.543,2	1.643,9	1.742,6	1.735,9	1.823,1	2.036,4
Gobiernos provinciales y locales	803,1	794,4	787,8	632,1	745,7	754,9	772,6	802,6	797,7	829,5	811,5	818,7	847,9
Sociedades públicas no financieras	446,8	412,3	441,0	371,4	425,9	607,2	563,0	521,9	468,4	518,2	574,7	540,6	710,7
Otras sociedades financieras	286,2	402,9	240,3	170,3	197,2	163,4	189,4	199,2	372,8	390,7	346,4	455,9	465,6
Otros intermediarios financieros	4,0	2,4	3,6	0,5	0,3	1,6	0,7	0,8	1,0	1,0	0,5	3,2	3,2
Auxiliares financieros	0,6	0,3	3,3	0,4	0,8	0,4	0,9	0,6	0,7	0,7	0,3	0,6	0,4
Otros sectores residentes	4,0	6,2	0,9	2,1	5,8	2,3	5,5	18,0	3,3	2,5	2,5	4,1	8,6

... / ...

1.2.4 BALANCE SECTORIAL: BANCO CENTRAL DEL ECUADOR (Cont.)

En millones de dólares al final del período

	2011				2012								
	Sep.	Oct.	Nov.	Dic.	Ene.	Feb.	Mar.	Abr.	May.	Jun.	Jun.	Ago.	Sep.
X. DEPÓSITOS EXCLUIDOS EN LA DEFINICIÓN DE DINERO EN SENTIDO AMPLIO (f+g)	3.972,6	4.924,1	4.600,6	3.910,8	3.907,6	4.050,9	4.610,4	5.054,6	5.131,6	5.331,3	5.087,5	5.139,6	5.480,1
f. Depósitos transferibles	3.636,9	4.594,2	3.938,2	3.426,1	3.567,5	3.662,7	4.318,0	4.789,4	4.810,7	4.856,0	4.797,4	4.822,9	5.250,5
Gobierno Central	1.233,5	2.385,6	1.711,9	1.120,7	1.211,5	1.268,6	1.780,0	2.258,4	2.486,4	2.430,6	2.231,9	1.897,2	2.475,2
Fondos de la seguridad social	488,0	485,1	624,1	457,6	505,3	483,8	410,4	689,4	660,6	647,4	843,0	692,4	717,4
Otras sociedades de depósito	1.470,0	1.217,2	1.106,8	1.357,7	1.355,4	1.413,5	1.633,0	1.346,9	1.181,6	1.293,6	1.241,0	1.747,4	1.565,4
No residentes	445,3	506,3	495,4	490,2	495,2	496,8	494,6	494,7	482,2	484,5	481,6	485,9	492,4
g. Otros depósitos	335,8	330,0	662,4	484,7	340,1	388,3	292,4	265,3	320,9	475,2	290,1	316,7	229,6
Gobierno Central	193,2	190,5	520,0	345,0	180,2	216,5	136,1	113,7	157,8	326,4	148,3	163,2	79,6
Fondos de la seguridad social (IESS)	0,0	0,0	0,0	0,0	0,0	0,0	0,0	0,0	0,0	0,0	0,0	0,0	0,0
Gobiernos provinciales y locales	11,0	14,4	7,0	8,6	9,0	9,9	6,4	4,1	8,0	6,4	7,8	8,0	5,4
Sociedades públicas no financieras	123,7	116,5	125,9	121,6	136,4	142,9	131,7	119,7	117,8	107,2	93,4	101,2	99,6
Otras sociedades de depósito	3,8	4,2	5,1	5,3	10,1	14,5	12,8	22,1	31,5	29,6	34,6	38,3	38,2
Otras sociedades financieras	0,2	0,2	0,2	0,2	0,2	0,2	0,2	0,2	0,2	0,2	0,2	0,2	0,2
Otros sectores residentes	0,0	0,0	0,0	0,0	0,0	0,0	0,0	0,0	0,0	0,0	0,0	0,0	0,0
No residentes	3,8	4,2	4,2	3,8	4,1	4,2	5,1	5,4	5,4	5,3	5,7	5,7	6,6
XI. VALORES DISTINTOS DE ACCIONES EXCLUIDOS DE LA DEFINICIÓN DE DINERO EN SENTIDO AMPLIO (h)	0,0	0,0	0,0	0,0	0,0	0,0	0,0	0,0	0,0	0,0	0,0	0,0	0,0
h. Otras sociedades de depósito	0,0	0,0	0,0	0,0	0,0	0,0	0,0	0,0	0,0	0,0	0,0	0,0	0,0
Bonos estabilización bancos privados	0,0	0,0	0,0	0,0	0,0	0,0	0,0	0,0	0,0	0,0	0,0	0,0	0,0
Títulos del Banco Central del Ecuador	0,0	0,0	0,0	0,0	0,0	0,0	0,0	0,0	0,0	0,0	0,0	0,0	0,0
Descuento en títulos del BCE	0,0	0,0	0,0	0,0	0,0	0,0	0,0	0,0	0,0	0,0	0,0	0,0	0,0
XII. PRÉSTAMOS (i)	0,6	0,7	0,8	0,8	1,7	0,6	0,9	0,7	0,6	0,6	30,0	0,6	0,6
i. No residentes	0,6	0,7	0,8	0,8	1,7	0,6	0,9	0,7	0,6	0,6	30,0	0,6	0,6
Swaps oro monetario	0,0	0,0	0,0	0,0	0,0	0,0	0,0	0,0	0,0	0,0	0,0	0,0	0,0
Otros	0,0	0,0	0,1	0,2	1,1	0,0	0,2	0,0	0,0	0,0	29,4	0,0	0,0
Oblig. con el FLAR	0,0	0,0	0,0	0,0	0,0	0,0	0,0	0,0	0,0	0,0	0,0	0,0	0,0
Oblig. con el Fondo Monetario Internacional	0,0	0,0	0,0	0,0	0,0	0,0	0,0	0,0	0,0	0,0	0,0	0,0	0,0
Endeudamiento externo por cuenta													
Gobierno Nacional	0,5	0,5	0,5	0,5	0,5	0,5	0,5	0,5	0,5	0,5	0,5	0,5	0,5
Intereses por pagar	0,1	0,1	0,1	0,1	0,1	0,1	0,1	0,1	0,1	0,1	0,1	0,1	0,1
Obligaciones créditos especiales	0,1	0,1	0,1	0,1	0,1	0,1	0,1	0,1	0,1	0,1	0,1	0,1	0,1
XIII. OTRAS CUENTAS POR PAGAR (j + k)	2.622,2	2.780,8	2.695,2	2.823,1	2.838,4	2.817,6	2.771,2	2.760,6	2.745,4	2.818,1	2.780,8	2.849,0	2.933,7
j. Créditos comerciales y anticipos	43,6	43,0	56,1	59,1	54,7	57,5	55,4	53,8	53,6	79,3	62,4	65,3	61,4
Gobierno Central	0,5	0,5	13,0	13,3	13,3	13,3	13,5	13,2	13,1	13,3	20,1	18,9	18,1
Gobiernos provinciales y locales	0,0	0,0	0,0	0,0	0,0	0,0	0,0	0,0	0,0	0,0	0,0	0,0	0,0
Otras sociedades de depósito	25,8	21,4	21,5	27,7	27,9	28,8	28,8	29,1	29,7	30,6	31,7	34,2	34,9
Otras sociedades financieras	0,0	0,0	0,0	0,0	0,0	0,0	0,5	0,4	0,4	0,0	0,0	0,0	0,0
Otros sectores residentes	12,0	15,7	14,9	9,9	11,6	9,2	6,7	7,1	7,2	7,2	6,7	7,1	6,7
No residentes	5,4	5,4	6,7	8,2	1,8	6,1	6,0	3,9	3,2	28,1	3,9	5,1	1,7
k. Otros	2.578,5	2.737,8	2.639,1	2.764,0	2.783,7	2.760,1	2.715,7	2.706,8	2.691,8	2.738,8	2.718,4	2.783,7	2.872,2
Sectores residentes	2.578,5	2.737,8	2.639,1	2.764,0	2.783,7	2.760,1	2.715,7	2.706,8	2.691,8	2.738,8	2.718,4	2.783,7	2.872,2
XIV. ACCIONES Y OTRAS PARTICIPACIONES DE CAPITAL	-798,4	-783,9	-613,1	-1.036,7	-1.163,3	-1.136,7	-1.221,6	-1.259,2	-1.325,9	-1.288,8	-1.217,8	-1.186,8	-1.106,1
Fondos aportados	2,5	2,5	2,5	2,5	2,5	2,5	2,5	2,5	2,5	2,5	2,5	2,5	2,5
Utilidades retenidas	-39,6	-41,1	-10,3	-17,2	-103,8	-99,2	-94,5	-125,3	-121,5	-118,5	-68,3	-64,4	-84,4
Reservas generales y especiales	1.309,8	1.427,1	1.371,8	1.221,8	1.128,2	1.150,1	1.060,2	1.080,7	999,3	1.033,6	1.052,7	1.075,5	1.187,5
Ajuste por valoración	-2.071,1	-2.172,3	-1.977,1	-2.243,7	-2.190,2	-2.190,1	-2.189,8	-2.217,1	-2.206,1	-2.206,3	-2.204,7	-2.200,4	-2.211,7

1.3.1 CUENTAS MONETARIAS: OTRAS SOCIEDADES DE DEPÓSITO (OSD)* (1)

En millones de dólares al final del período

2011

2012

	Jul.	Ago.	Sep.	Oct.	Nov.	Dic.	Ene.	Feb.	Mar.	Abr.	May.	Jun.	Jul.
I. ACTIVOS EXTERNOS NETOS (a - b)	4.945,7	4.826,5	4.701,9	4.784,8	4.435,5	5.175,0	5.372,8	5.316,7	5.535,5	5.338,0	5.263,6	4.905,9	4.575,8
a. Activos externos	5.661,3	5.554,8	5.452,8	5.537,8	5.192,9	5.883,4	6.100,7	6.050,8	6.296,4	6.081,8	6.013,1	5.673,2	5.363,7
b. Pasivos externos	715,6	727,8	751,0	753,0	757,4	708,4	727,9	734,1	760,9	743,9	749,5	767,3	787,9
II. ACTIVOS INTERNOS NETOS (c + d + e)	14.511,8	14.928,8	15.315,8	15.408,2	15.658,2	16.003,0	15.909,0	16.405,3	16.862,9	17.034,8	17.600,3	17.969,5	18.066,6
c. Crédito interno (c.1+c.2+c.3+c.4+c.5+c.6+c.7)	18.452,3	18.889,1	19.356,7	19.356,7	19.677,2	19.889,4	19.889,4	20.205,1	20.596,6	21.038,1	21.564,3	21.668,9	21.850,2
c.1 Crédito neto al gobierno central (c.1.1-c.1.2)	-339,0	-267,8	-357,2	-226,8	-264,9	-303,2	-282,7	-154,4	-238,4	-231,0	-112,7	-224,5	-190,4
c.1.1 Crédito	330,4	402,1	398,8	401,2	385,5	402,4	444,6	556,7	471,2	431,1	576,9	488,3	529,0
c.1.2 Depósitos y otros pasivos	689,4	669,9	650,3	628,0	650,3	705,6	727,4	711,2	709,6	663,1	689,6	712,8	719,4
c.2 Depósitos fondos seguridad social (2)	-94,2	-118,7	-156,3	-144,4	-140,6	-162,8	-166,3	-162,5	-166,4	-177,3	-175,0	-173,2	-198,1
c.3 Crédito sociedades públicas no finan. (empresas)	0,3	0,4	2,2	2,2	2,2	2,2	2,2	2,2	2,2	2,2	2,3	2,3	2,1
c.4 Crédito gobiernos provinciales y locales	5,2	5,1	5,5	8,4	8,7	8,4	8,2	7,7	7,2	7,0	8,1	7,9	7,7
c.5 Crédito neto otras sociedades financieras (c.5.1-c.5.2)	294,6	265,1	297,5	310,5	309,4	340,5	363,4	338,0	391,6	366,3	475,8	375,6	403,7
c.5.1 Crédito (3)	1.023,4	1.011,8	1.055,0	1.058,9	1.115,7	1.079,2	1.170,6	1.124,6	1.219,8	1.176,9	1.205,2	1.194,7	1.194,7
c.5.2 Depósitos y otros pasivos (4)	728,8	746,7	757,5	748,4	806,4	738,0	807,2	786,5	828,2	810,6	729,4	822,8	791,0
c.6 Crédito neto entidades off-shore (c.6.1-c.6.2)	-7,6	-6,2	-6,9	-24,4	-24,4	-38,0	-32,1	-30,0	-24,6	-18,6	-20,2	-16,9	-25,0
c.6.1 Crédito (5)	60,4	68,4	68,5	59,7	56,2	60,1	60,0	70,2	73,0	80,3	83,2	87,7	67,7
c.6.2 Depósitos y otros pasivos (6)	68,0	74,5	75,4	78,2	80,6	98,2	92,0	100,3	97,6	98,9	98,0	100,1	92,7
c.7 Crédito al sector privado (empresas y hogares) (c.7.1+c.7.2+c.7.3)	18.196,4	18.574,3	19.104,4	19.425,3	19.786,9	20.040,1	19.987,7	20.034,1	20.625,2	21.089,6	21.860,0	21.697,9	21.850,2
c.7.1 Cartera (c.7.1.1+c.7.1.2)	17.123,2	17.493,0	17.996,7	18.323,1	18.697,5	18.952,8	18.887,4	19.030,5	19.447,6	19.837,1	20.083,3	20.388,5	20.590,5
c.7.1.1 Por vencer	16.525,5	16.881,9	17.379,0	17.663,3	18.003,1	18.361,9	18.210,6	18.274,6	18.712,2	19.052,7	19.299,9	19.594,2	19.765,3
c.7.1.2 Vencida	597,6	611,1	617,7	659,8	694,3	591,0	676,8	759,9	735,4	784,4	783,4	794,3	825,2
c.7.2 Títulos valores	766,1	766,1	788,2	777,4	764,4	758,6	766,5	829,0	833,2	906,4	955,8	984,7	903,2
c.7.3 Otros activos (7)	307,2	315,2	319,5	324,8	325,0	328,5	333,8	344,3	344,3	346,9	324,7	356,6	324,7
d. Posición neta con el BCE (d.1-d.2)	1.054,5	1.131,2	1.230,3	991,0	900,0	1.178,4	1.114,6	1.170,8	1.108,7	1.085,7	1.015,7	1.175,2	1.206,0
d.1 Reservas internas (d.1.1+d.1.2+d.1.3+d.1.4)	1.341,4	1.391,3	1.486,9	1.244,2	1.149,5	1.331,6	1.385,6	1.439,2	1.584,0	1.384,0	1.193,4	1.365,2	1.404,4
d.1.1 Caja	0,0	0,0	0,0	0,0	0,0	0,0	0,0	0,0	0,0	0,0	0,0	0,0	0,0
d.1.2 Depósitos en el BCE (8)	1.339,6	1.389,4	1.485,2	1.242,2	1.147,1	1.329,0	1.382,0	1.436,1	1.580,8	1.380,6	1.196,0	1.361,9	1.400,9
d.1.3 Títulos para encaje	0,0	0,0	0,0	0,0	0,0	0,0	0,0	0,0	0,0	0,0	0,0	0,0	0,0
d.1.4 Títulos TBC	1,8	1,8	1,7	2,0	2,4	2,6	3,6	3,1	3,2	3,4	3,5	3,4	3,5
d.2 Pasivos (d.2.1+d.2.2+d.2.3)	286,9	260,0	256,6	253,2	249,6	153,2	271,0	268,4	268,3	175,3	183,8	198,4	198,4
d.2.1 Depósitos	286,9	260,0	256,6	253,2	249,5	153,2	271,0	268,4	268,3	175,3	183,7	190,0	198,3
d.2.2 Otros pasivos (Préstamos) (9)	0,0	0,0	0,1	0,1	0,1	0,0	0,0	0,1	0,1	0,1	0,1	0,1	0,1
d.2.3 Operaciones de reporto	0,0	0,0	0,0	0,0	0,0	0,0	0,0	0,0	0,0	0,0	0,0	0,0	0,0
e. Otros activos netos no clasificados (e.1-e.2)	-4.598,4	-4.654,7	-4.803,6	-4.939,5	-4.919,0	-5.062,4	-5.086,0	-4.970,6	-5.049,4	-5.212,0	-4.979,7	-4.874,7	-4.989,6
e.1 Activos (10) (11)	3.794,8	3.786,2	3.911,2	3.981,0	3.915,7	3.893,9	4.150,1	4.407,4	4.422,2	4.743,8	4.683,6	4.795,6	4.784,9
e.2 Pasivos	8.393,2	8.449,9	8.714,8	8.920,6	8.834,7	8.956,3	9.236,1	9.378,0	9.471,6	9.955,8	9.663,3	9.670,3	9.774,5
III. PASIVOS FINANCIEROS (I + II + e)	19.457,5	19.755,4	20.017,7	20.193,0	20.093,7	21.178,1	21.281,9	21.722,1	22.398,5	22.372,9	22.864,2	22.875,7	22.643,0
f. Pasivos monetarios (f.1 + f.2)	19.462,4	19.760,1	20.022,9	20.198,2	20.098,6	21.182,8	21.286,9	21.726,9	22.403,3	22.378,2	22.869,7	22.881,0	22.648,5
f.1 Depósitos a la vista (f.1.1+f.1.2+f.1.3+f.1.4)	6.535,2	6.583,9	6.408,5	6.417,3	6.383,7	6.718,8	6.874,1	6.890,6	7.300,5	7.003,7	7.247,7	7.084,5	6.949,8
f.1.1 Sociedades públicas no financieras	108,7	113,6	109,8	130,1	84,3	76,1	66,2	75,7	89,6	71,7	83,3	59,9	63,1
f.1.2 Gobiernos estatales y provinciales	60,8	57,6	57,2	88,3	56,3	55,9	58,6	65,1	62,6	68,6	61,7	61,5	55,0
f.1.3 Otras sociedades no financieras	3.485,5	3.514,9	3.502,7	3.502,7	3.563,1	3.791,1	3.882,5	3.927,8	4.212,6	3.761,5	3.969,8	3.917,0	3.828,9
f.1.4 Otros sectores residentes	2.899,7	2.927,2	2.726,6	2.696,2	2.678,1	2.795,7	2.866,9	2.827,0	3.101,9	3.132,8	3.132,8	3.006,9	3.046,0
f.2 Cuasidero (f.2.1 + f.2.2 + f.2.3 + f.2.4 + f.2.5)	12.977,1	13.176,2	13.614,4	13.780,9	13.710,1	14.464,0	14.412,8	14.836,3	15.102,9	15.374,5	15.622,0	15.796,5	15.698,6
f.2.1 Depósitos de ahorro	6.411,9	6.436,1	6.436,1	6.420,5	6.443,6	6.926,7	6.775,2	6.852,2	6.935,6	7.314,5	7.291,6	7.272,1	7.214,6
f.2.2 Depósitos a plazo fijo	5.816,9	6.038,5	6.336,2	6.441,6	6.361,5	6.627,5	6.714,9	7.004,7	7.200,8	7.174,5	7.416,2	7.478,0	7.470,6
f.2.3 Depósitos restringidos (12)	434,5	450,0	485,8	510,2	544,4	528,3	513,5	512,3	522,6	523,3	542,6	574,3	592,4
f.2.4 Operaciones de reporto	44,0	46,2	28,2	48,9	21,4	25,4	12,5	35,6	32,9	12,6	17,7	22,9	12,8
f.2.5 Otros depósitos (13)	219,8	206,5	308,2	359,7	344,0	356,1	396,8	431,5	393,0	350,0	449,3	408,2	408,2
g. Instrumentos financieros	-4,9	-4,7	-5,2	-5,2	-4,9	-4,7	-5,0	-4,8	-4,9	-5,3	-5,5	-5,3	-5,5

(*) Debido a las reformas al catálogo de cuentas de la Superintendencia de Bancos y Seguros de las instituciones del sistema financiero a partir de agosto 2012, el Banco Central del Ecuador, se encuentra en proceso de actualización de las metodologías de las Estadísticas Monetarias y Financieras.

(1) Las OSD comprenden los bancos privados, sociedades financieras, mutualistas, cooperativas, tarjetas de crédito y BNF. Se excluye la información de la Banca Cerrada. (2) El signo negativo significa acumulación de depósitos del IESS en la banca. (3) Corresponde a derechos fiduciarios en las otras sociedades financieras (compañías de fondos de inversión, casas de valores y compañías de seguros) así como los derechos fiduciarios recibidos en dación en pago. (4) Corresponde a los depósitos monetarios, ahorro y plazo de las otras sociedades financieras en la banca. Además, se registra las obligaciones financieras de la banca con la CFN. (5) Comprende principalmente a las acciones y otras participaciones de capital de la banca con las entidades off-shore. (6) Corresponde a las obligaciones financieras de la banca con las entidades off-shore. (7) Incluye principalmente acciones y otras participaciones de capital en empresas así como otras cuentas por cobrar. (8) Corresponde básicamente a los depósitos de la banca en el BCE por constitución de encaje. (9) Se refiere a créditos pendientes de la banca cerrada con el BCE. (10) Los activos financieros registran en su mayoría el rubro de cuentas por cobrar - varias. (11) Los activos no financieros incluyen a las inversiones en títulos, acciones y otras cuentas por cobrar entre bancos y demás entidades financieras de las OSD. (12) De acuerdo al Catálogo de Cuentas vigente a partir del 1o de julio de 2002, los depósitos restringidos están incluidos en el rubro otros depósitos. (13) No incluye depósitos por confirmar.

FUENTE: Bancos privados, sociedades financieras, mutualistas, cooperativas, tarjetas de crédito y BNF.

1.5 PANORAMA: OTRAS SOCIEDADES FINANCIERAS (OSF)(*) (1)

En millones de dólares al final del período

	2012												
	Jul.	Ago.	Sep.	Oct.	Nov.	Dic.	Ene.	Feb.	Mar.	Abr.	May.	Jun.	Jul.
I. ACTIVOS EXTERNOS NETOS (a - b)	-18,1	-17,3	-17,1	-16,8	-11,9	-11,5	-8,2	-8,1	-7,0	-53,0	-54,0	-54,3	-52,1
a. Activos externos	56,1	56,4	56,5	56,6	57,7	58,0	58,3	58,4	59,4	59,5	58,5	58,2	57,3
b. Pasivos externos	74,2	73,7	73,6	73,4	69,5	69,5	66,5	66,5	66,3	112,5	112,5	112,5	109,4
II. ACTIVOS INTERNOS NETOS (c + d + e)	96,1	90,1	86,0	85,1	87,4	103,5	96,8	97,2	92,8	138,3	144,9	145,4	140,7
c. Crédito interno neto (c.1 + c.2 + c.3 + c.4 + c.5)	967,5	980,0	1.035,7	1.152,1	1.181,4	1.209,7	1.507,7	1.533,4	1.714,1	1.771,3	1.792,1	1.795,7	1.768,2
c.1 Crédito neto al gobierno central (c.1.1 - c.1.2)	33,7	40,9	2,8	74,6	74,0	46,8	29,4	19,2	191,0	182,5	127,3	145,2	153,8
c.1.1 Crédito	80,1	80,3	80,8	106,0	118,2	82,3	70,3	60,7	236,8	236,2	231,6	231,9	228,8
c.1.2 Depósitos y otros pasivos (2)	46,4	39,5	78,0	31,5	44,2	35,6	40,9	41,5	45,8	53,7	104,3	86,7	75,0
c.2 Depósitos fondos seguridad social	-177,1	-151,2	-151,9	-152,6	-149,8	-150,6	-151,2	-125,7	-126,2	-126,8	-125,0	-125,5	-126,1
c.3 Crédito gobiernos provinciales y locales	1,9	1,9	1,9	7,9	9,6	9,7	14,2	16,7	16,8	18,9	18,9	19,0	18,5
c.4 Crédito neto otras sociedades de depósito (c.4.1 - c.4.2)	165,7	131,9	190,9	219,4	232,5	223,7	502,8	478,5	447,9	499,0	561,3	500,2	469,8
c.4.1 Crédito	429,6	396,8	455,6	486,3	503,1	457,7	756,7	736,8	755,9	818,7	893,7	828,6	815,5
c.4.1.1 Cartera (3)	252,7	254,4	256,4	260,8	261,8	270,9	275,9	273,6	278,5	281,1	287,6	300,1	308,2
c.4.1.2 Títulos (4)	118,7	89,8	99,7	126,4	154,5	117,8	88,7	67,4	65,4	91,4	125,5	102,6	72,1
c.4.1.3 Otros activos	58,3	52,6	99,5	99,1	86,8	69,0	392,2	395,8	412,0	446,2	480,7	425,9	435,2
c.4.2 Depósitos y otros pasivos	264,0	264,9	264,6	266,9	270,6	233,9	253,9	258,2	307,9	319,8	332,4	328,4	328,4
c.5 Crédito al sector privado (empresas y hogares) (c.5.1 + c.5.2 + c.5.3)	943,3	956,5	992,0	1.002,9	1.015,2	1.080,1	1.112,4	1.144,8	1.184,6	1.197,7	1.209,6	1.256,9	1.252,1
c.5.1 Cartera (c.5.1.1 + c.5.1.2) (5)	845,4	848,7	874,0	878,8	878,3	923,6	927,8	949,7	973,7	980,8	994,2	1.005,7	1.017,6
c.5.1.1 Por vencer	733,0	740,7	770,0	777,2	776,2	822,5	826,2	846,4	871,4	868,7	887,6	905,3	909,0
c.5.1.2 Vencida	112,4	108,0	104,0	101,6	102,2	101,1	101,5	103,3	102,3	112,1	106,6	100,5	108,6
c.5.2 Títulos valores	37,9	64,5	53,9	64,1	63,6	72,5	79,6	82,9	83,0	82,8	84,1	107,1	85,0
c.5.3 Otros activos	-289,7	-298,7	-354,1	-413,7	-436,3	-439,0	-394,6	-395,3	-563,3	-505,3	-574,6	-575,9	-565,7
d. Posición neta con el BCE (d.1 - d.2)	69,5	60,5	65,7	84,4	62,5	47,2	52,3	48,8	47,3	50,3	29,5	26,1	37,5
d.1 Reservas internas (d.1.1 + d.1.2)	0,0	0,0	0,0	0,0	0,0	0,0	0,0	0,0	0,0	0,0	0,0	0,0	0,0
d.1.1 Depósitos en el BCE	0,0	0,0	0,0	0,0	0,0	0,0	0,0	0,0	0,0	0,0	0,0	0,0	0,0
d.1.2 Títulos TBC	0,0	0,0	0,0	0,0	0,0	0,0	0,0	0,0	0,0	0,0	0,0	0,0	0,0
d.2 Pasivos (d.2.1 + d.2.2 + d.2.3)	359,3	359,3	419,7	498,1	498,8	486,2	446,9	444,1	610,7	615,5	604,1	602,0	603,2
d.2.1 Depósitos a plazo	357,5	357,5	417,5	495,0	495,0	485,3	445,3	441,7	608,9	612,4	599,9	599,5	599,5
d.2.2 Otros pasivos (Valores)	1,8	1,8	2,2	3,1	3,8	0,9	1,6	2,4	1,8	3,1	4,2	2,4	3,7
d.2.3 Operaciones de reporto	0,0	0,0	0,0	0,0	0,0	0,0	0,0	0,0	0,0	0,0	0,0	0,0	0,0
e. Otros activos netos no clasificados (e.1 - e.2)	-581,7	-591,2	-595,7	-653,4	-657,8	-667,2	-1.016,3	-1.040,9	-1.057,9	-1.067,7	-1.072,6	-1.074,5	-1.061,8
e.1 Activos	285,2	283,7	284,0	226,7	222,9	228,9	220,7	215,6	206,9	205,7	207,7	209,6	239,0
e.2 Pasivos	866,8	874,9	879,7	880,0	880,7	896,1	1.237,0	1.256,6	1.264,9	1.273,4	1.280,3	1.284,1	1.300,8
III. PASIVOS FINANCIEROS (I + II = f + g)	78,0	72,8	69,0	68,3	75,6	92,0	88,6	89,1	85,8	85,3	90,9	91,1	88,6
f. Pasivos monetarios (f.1)	78,0	72,8	69,0	68,3	75,6	92,0	88,6	89,1	85,8	85,3	90,9	91,1	88,6
f.1 Cuasidivino (f.1.1 + f.1.2 + f.1.3 + f.1.4 + f.1.5)	25,5	27,1	22,3	26,3	33,3	30,0	26,0	26,2	25,1	22,1	26,4	20,9	21,0
f.1.1 Depósitos de ahorro	52,1	45,3	46,3	41,7	42,0	61,6	62,2	62,3	60,7	62,6	63,9	69,5	67,0
f.1.2 Depósitos a plazo fijo	0,0	0,0	0,0	0,0	0,0	0,0	0,0	0,0	0,0	0,0	0,0	0,0	0,0
f.1.3 Depósitos restringidos	0,4	0,4	0,4	0,4	0,4	0,4	0,5	0,6	0,6	0,6	0,6	0,6	0,6
f.1.4 Operaciones de reporto	0,0	0,0	0,0	0,0	0,0	0,0	0,0	0,0	0,0	0,0	0,0	0,0	0,0
f.1.5 Otros depósitos	0,0	0,0	0,0	0,0	0,0	0,0	0,0	0,0	0,0	0,0	0,0	0,0	0,0
g. Instrumentos financieros	0,0	0,0	0,0	0,0	0,0	0,0	0,0	0,0	0,0	0,0	0,0	0,0	0,0

(*) Debido a las reformas al catálogo de cuentas de la Superintendencia de Bancos y Seguros de las instituciones del sistema financiero a partir de agosto 2012, el Banco Central del Ecuador se encuentra en proceso de actualización de las metodologías de las Estadísticas Monetarias y Financieras. (1) Corresponde a la Corporación Financiera Nacional CFN. A partir de enero de 2004, el BEV por ser banco de segundo piso, es reclasificado de Otra Sociedad de Depósito a Otra Sociedad Financiera. (2) Se refiere a fondos administrados por la CFN por cuenta de instituciones del Gobierno. (3) Corresponde al crédito concedido al sector privado a través de la banca. A partir de julio de 2002, la banca registra las operaciones de crédito, con recursos de la CFN, dentro de la cartera. (4) Incluye certificados de depósitos programados CDR y certificados de pasivos garantizados CPG de los bancos cerrados. (5) Corresponde a saldos por cobrar de operaciones de crédito concedido directamente por la CFN al sector privado.

1.6 PANORAMA FINANCIERO (PF)(*) (1)

En millones de dólares al final del período

2011

2012

	Jul.	ago.	Sep.	Oct.	Nov.	Dic.	Ene.	Feb.	Mar.	Abr.	May.	Jun.	Jul.
I. ACTIVOS EXTERNOS NETOS (a + b)	10.202,0	10.298,1	9.771,1	10.898,0	10.157,8	9.748,0	10.323,5	10.569,6	10.940,7	11.240,4	11.274,7	11.351,5	10.797,8
a. Reserva internacional de libre disponibilidad	3.980,7	4.124,6	3.635,4	4.548,6	4.093,7	2.957,6	3.371,4	3.375,5	3.368,1	3.787,4	3.918,1	3.930,9	4.040,3
b. Otros activos externos netos	6.221,3	6.173,5	6.135,7	6.349,4	6.064,1	6.790,4	6.952,1	7.194,1	7.572,7	7.453,1	7.356,6	7.420,6	6.757,5
II. ACTIVOS INTERNOS NETOS (c + d)	10.771,9	11.037,2	11.824,7	10.827,6	11.493,2	12.778,7	12.492,8	12.879,6	13.141,6	12.803,2	13.195,9	13.200,0	13.544,3
c. Crédito interno (c.1 + c.2 + c.3 + c.4 + c.5)	16.631,6	17.070,9	17.627,4	17.036,9	17.574,5	18.729,5	18.741,4	19.076,2	19.262,9	18.996,8	19.132,3	19.295,5	19.634,8
c.1 Crédito neto al gobierno central (c.1.1 - c.1.2)	-1.763,0	-1.705,6	-1.718,0	-2.663,1	-2.368,5	-1.674,3	-1.595,5	-1.569,8	-1.912,0	-2.367,0	-2.573,6	-2.783,4	-2.369,3
c.1.1 Crédito	492,1	544,5	543,2	572,9	571,0	545,8	577,7	681,3	773,0	735,2	877,7	786,4	825,4
c.1.2 Depósitos y otros pasivos	2.255,0	2.250,1	2.261,3	3.236,0	2.939,5	2.220,2	2.173,2	2.251,0	2.685,0	3.102,1	3.451,3	3.569,9	3.194,7
c.2 Crédito gobiernos provinciales y locales	9,3	9,1	9,5	18,4	20,3	20,2	24,6	26,5	26,0	27,9	29,0	28,8	28,2
c.3 Depósitos fondos seguridad social	-789,4	-798,0	-796,2	-782,1	-914,5	-771,1	-822,9	-772,0	-703,1	-993,5	-960,6	-946,2	-1.167,2
c.4 Crédito sociedades públicas no finan. (empresas)	0,3	0,4	2,2	2,2	2,2	2,2	2,2	2,2	2,2	2,2	2,3	2,3	2,1
c.5 Crédito al sector privado (c.5.1 + c.5.2 + c.5.3)	19.174,4	19.564,9	20.129,9	20.461,6	20.835,1	21.152,6	21.133,1	21.389,3	21.849,8	22.327,1	22.635,2	22.994,0	23.141,1
c.5.1 Cartera (c.5.1.1 + c.5.1.2)	17.968,6	18.341,7	18.870,7	19.201,9	19.575,8	19.876,4	19.815,1	19.980,2	20.421,3	20.817,9	21.077,5	21.394,2	21.608,0
c.5.1.1 Por vencer	17.258,6	17.622,5	18.149,0	18.440,5	18.779,3	19.184,4	19.036,8	19.121,0	19.583,6	19.921,3	20.187,4	20.499,4	20.674,3
c.5.1.2 Vencida	710,0	719,1	721,7	761,4	796,5	692,1	778,3	859,2	837,7	896,5	890,0	894,8	933,8
c.5.2 Títulos valores	803,9	809,5	842,1	837,5	837,7	842,6	871,6	941,2	961,0	1.040,5	1.087,0	1.128,8	1.052,8
c.5.3 Otros activos	401,9	413,8	417,1	422,2	421,6	433,6	446,4	467,9	467,9	468,8	470,7	471,0	480,3
d. Otros activos netos no clasificados (d.1 - d.2)	-5.859,7	-6.033,7	-5.802,6	-6.209,3	-6.081,3	-6.248,6	-6.248,6	-6.196,6	-6.121,3	-6.193,6	-5.936,3	-6.095,5	-6.090,5
d.1 Activos	8.383,8	8.418,2	9.110,6	9.017,1	8.925,3	8.873,4	9.280,1	9.512,6	10.059,0	10.073,2	9.908,5	10.068,0	10.139,3
d.2 Pasivos	14.243,5	14.451,9	14.913,2	15.226,4	15.006,6	14.824,2	15.528,7	15.709,2	16.180,3	16.266,8	15.844,8	16.163,5	16.229,8
III. PASIVOS FINANCIEROS (I + II = e + f)	20.974,0	21.335,3	21.595,9	21.725,7	21.651,0	22.526,7	22.816,4	23.449,4	24.082,5	24.043,6	24.471,0	24.551,9	24.342,8
e. Pasivos monetarios (e.1 + e.2 + e.3)	20.945,0	21.303,0	21.563,3	21.693,8	21.619,6	22.493,8	22.781,8	23.416,1	24.051,3	24.012,3	24.439,2	24.519,3	24.309,9
e.1 Circulación monetaria (e.1.1 - e.1.2)	82,5	82,8	82,8	83,4	82,8	83,2	83,4	83,0	82,9	82,5	83,3	83,4	82,8
e.1.1 Emisión monetaria (e.1.1.1 + e.1.1.2)	82,5	82,8	82,8	83,4	82,8	83,2	83,4	83,0	82,9	82,5	83,3	83,4	82,8
e.1.1.1 Emisión monetaria antigua	0,0	0,0	0,0	0,0	0,0	0,0	0,0	0,0	0,0	0,0	0,0	0,0	0,0
e.1.1.2 Emisión monetaria nueva	82,5	82,8	82,8	83,4	82,8	83,2	83,4	83,0	82,9	82,5	83,3	83,4	82,8
e.1.2 (-) Caja bancos privados	0,0	0,0	0,0	0,0	0,0	0,0	0,0	0,0	0,0	0,0	0,0	0,0	0,0
e.2 Depósitos a la vista (e.2.1 + e.2.2 + e.2.3 + e.2.4)	7.857,4	7.971,2	7.797,1	7.761,1	7.746,3	7.854,6	8.197,0	8.407,7	8.779,8	8.469,9	8.643,0	8.548,3	8.439,8
e.2.1 Gobiernos provinciales y locales	898,7	903,5	871,3	897,1	851,1	696,6	813,3	829,8	841,6	875,3	867,4	897,5	874,3
e.2.2 Sociedades públicas no financieras (empresas)	591,6	652,0	680,3	658,9	651,1	569,1	628,5	825,7	784,4	713,2	669,6	685,3	731,2
e.2.3 Otras sociedades no financieras	3.466,0	3.485,5	3.514,9	3.502,7	3.565,1	3.791,1	3.882,5	3.927,8	4.212,6	3.761,5	3.969,8	3.917,0	3.828,9
e.2.4 Otros sectores residentes (hogares)	2.901,1	2.930,1	2.730,6	2.702,4	2.679,0	2.797,8	2.872,7	2.824,3	2.941,1	3.119,9	3.136,2	3.048,5	3.005,4
e.3 Cuasidineró (e.3.1 + e.3.2 + e.3.3 + e.3.4 + e.3.5)	13.005,1	13.249,0	13.683,4	13.849,3	13.790,4	14.556,0	14.501,4	14.925,4	15.188,7	15.459,8	15.712,9	15.887,6	15.787,2
e.3.1 Depósitos de ahorro	6.437,4	6.463,1	6.478,4	6.446,8	6.476,9	6.656,6	6.801,1	6.878,3	6.978,7	7.336,6	7.318,0	7.293,0	7.235,7
e.3.2 Depósitos a plazo fijo	5.869,1	6.083,8	6.382,5	6.483,3	6.403,4	6.689,1	6.777,1	7.067,0	7.261,0	7.236,7	7.480,1	7.547,5	7.537,6
e.3.3 Depósitos restringidos (2)	434,5	450,0	485,8	510,2	544,4	528,3	513,5	512,3	522,6	523,3	542,6	574,3	592,4
e.3.4 Operaciones de reporto	44,4	45,6	28,6	49,3	21,8	25,8	12,9	36,3	32,9	13,2	18,3	23,6	13,5
e.3.5 Otros depósitos (3)	219,8	206,5	308,2	359,7	344,0	356,1	396,8	431,5	393,0	350,0	353,9	449,3	408,2
f. Instrumentos financieros	29,0	32,3	32,5	31,9	31,5	32,9	34,6	33,3	31,1	31,4	31,8	32,6	32,9

(*) Debido a las reformas al catálogo de cuentas de la Superintendencia de Bancos y Seguros de las instituciones del sistema financiero a partir de agosto 2012, el Banco Central del Ecuador se encuentra en proceso de actualización de las metodologías de las Estadísticas Monetarias y Financieras. (1) Corresponde a la consolidación de las cuentas del panorama monetario y el panorama de las otras sociedades financieras. Se excluye la información de la Banca Cerrada. (2) De acuerdo al Catálogo de Cuentas vigente a partir del 10 de julio de 2002, los depósitos restringidos están incluidos en el rubro otros depósitos. (3) No incluye depósitos por confirmar.

FUENTE: Instituciones Financieras.

1.7.3 MEMO ITEM: CUENTAS MONETARIAS: BANCA OFF SHORE(*)

En millones de dólares al final de período

2011

2012

	Jul.	Ago.	Sep.	Oct.	Nov.	Dic.	Ene.	Feb.	Mar.	Abr.	May.	Jun.	Jul.
I. ACTIVOS EXTERNOS NETOS (a - b)	95,6	98,3	93,7	90,7	86,1	88,0	82,0	81,9	84,3	84,3	82,8	77,8	64,3
a. Activos externos	103,7	105,1	100,5	97,6	93,1	94,7	88,5	87,1	89,2	89,4	88,0	82,5	69,2
b. Pasivos externos	8,1	6,7	6,9	6,9	7,0	6,7	6,5	5,2	4,9	5,1	5,1	4,7	4,9
II. ACTIVOS INTERNOS NETOS (c + d)	26,8	24,3	26,3	29,2	33,1	31,5	35,4	22,8	22,3	22,9	22,3	26,4	39,5
c. Crédito interno (c.1+c.2+c.3+c.4+c.5)	291,4	292,9	292,9	294,4	296,4	294,2	294,7	293,9	295,2	295,0	294,5	294,1	294,4
c.1 Crédito neto al gobierno central (c.1.1-c.1.2)	3,6	3,6	3,6	3,7	3,7	3,0	3,0	3,0	3,8	3,1	3,1	3,0	3,0
c.1.1 Crédito	3,6	3,7	3,6	3,7	3,7	3,0	3,0	3,0	3,8	3,1	3,1	3,0	3,0
c.1.2 Depósitos y otros pasivos (c.1.2.1+c.1.2.2)	0,0	0,0	0,0	0,0	0,0	0,0	0,0	0,0	0,0	0,0	0,0	0,0	0,0
c.1.2.1 Depósitos	0,0	0,0	0,0	0,0	0,0	0,0	0,0	0,0	0,0	0,0	0,0	0,0	0,0
c.1.2.2 Otros pasivos	0,0	0,0	0,0	0,0	0,0	0,0	0,0	0,0	0,0	0,0	0,0	0,0	0,0
c.2 Crédito neto fondos seguridad social	0,0	0,0	0,0	0,0	0,0	0,0	0,0	0,0	0,0	0,0	0,0	0,0	0,0
c.3 Crédito otras sociedades financieras (c.3.1-c.3.2)	255,7	255,7	255,7	255,7	255,7	255,7	255,7	255,7	255,7	256,4	256,4	256,4	256,3
c.3.1 Crédito	255,7	255,7	255,7	255,7	255,7	255,7	255,7	255,7	255,7	256,4	256,4	256,4	256,3
c.3.2 Depósitos y otros pasivos	0,0	0,0	0,0	0,0	0,0	0,0	0,0	0,0	0,0	0,0	0,0	0,0	0,0
c.4 Crédito neto entidades casa matriz (c.4.1-c.4.2)	11,0	11,5	11,5	11,6	11,6	11,6	11,1	11,0	11,0	11,1	11,0	11,1	11,1
c.4.1 Crédito	11,0	11,5	11,5	11,6	11,6	11,6	11,1	11,0	11,0	11,1	11,0	11,1	11,1
c.4.2 Depósitos y otros pasivos	0,0	0,0	0,0	0,0	0,0	0,0	0,0	0,0	0,0	0,0	0,0	0,0	0,0
c.5 Crédito al sector privado (empresas y hogares) (c.5.1+c.5.2+c.5.3)	21,1	22,1	22,0	23,4	25,4	24,0	25,0	24,2	24,7	24,5	24,1	23,7	24,0
c.5.1 Cartera (c.5.1.1+c.5.1.2)	2,5	2,0	1,6	1,9	2,0	1,9	2,6	1,8	2,4	3,3	3,4	3,7	3,3
c.5.1.1 Por vencer	2,5	2,0	1,6	1,9	2,0	1,9	2,6	1,8	2,4	3,3	3,4	3,7	3,3
c.5.1.2 Vencida	0,0	0,0	0,0	0,0	0,0	0,0	0,0	0,0	0,0	0,0	0,0	0,0	0,0
c.5.2 Títulos valores	18,5	19,9	20,2	21,3	23,2	21,9	22,2	22,3	22,1	21,1	20,5	19,8	20,5
c.5.3 Otros activos	0,2	0,2	0,2	0,2	0,2	0,2	0,2	0,2	0,2	0,2	0,2	0,2	0,2
d. Otros activos netos (d.1-d.2)	-264,5	-268,5	-266,6	-265,1	-263,3	-262,8	-259,3	-271,1	-272,9	-272,2	-272,3	-267,7	-254,9
d.1 Activos (d.1.1-d.1.2+d.1.3)	116,9	115,3	114,9	113,5	116,5	118,1	122,8	122,0	117,6	117,7	117,9	123,4	127,5
d.1.1 Activos financieros	96,7	96,6	96,6	96,6	96,6	96,6	97,7	96,7	97,7	96,6	96,6	96,6	96,6
d.1.2 Activos no financieros	1,0	1,0	1,0	1,0	1,0	1,0	1,0	1,1	1,1	1,1	1,1	1,1	1,1
d.1.3 Flujo interbancario	19,2	17,6	17,2	15,8	18,8	20,4	24,1	24,3	18,9	19,9	20,1	25,7	29,7
d.2 Pasivos (d.2.1+d.2.2+d.2.3+d.2.4+d.2.5+d.2.6)	381,4	383,8	381,5	378,6	379,8	380,8	382,1	393,0	390,5	389,8	390,1	391,1	382,4
d.2.1 Capital y Reservas	11,9	11,9	11,6	11,4	11,4	11,4	11,5	11,6	11,7	12,2	11,7	11,7	11,9
d.2.2 Provisiones, amortizaciones y depreciaciones	348,2	348,2	348,2	348,2	348,2	348,2	348,2	348,2	348,2	348,2	348,2	348,2	348,2
d.2.3 Resultados netos	8,9	9,0	9,1	9,1	9,1	9,2	8,7	8,7	8,7	8,7	8,8	8,9	9,0
d.2.4 Ajuste por valoración	0,0	0,0	0,0	0,0	0,0	0,0	0,0	0,0	0,0	0,0	0,0	0,0	0,0
d.2.5 Otros pasivos	5,7	5,7	5,7	5,7	5,7	5,7	5,6	5,6	5,6	5,5	5,6	5,9	5,7
d.2.6 Flujo interbancario	6,8	9,1	7,0	4,2	5,4	6,5	8,2	19,0	16,4	15,2	15,9	16,6	7,7
III. PASIVOS FINANCIEROS (I + II = e + f)	122,6	122,8	120,0	120,0	119,2	119,4	117,5	104,8	106,7	107,3	105,2	104,2	103,9
e. Pasivos monetarios (e.1 + e.2)	122,6	122,8	120,0	120,0	119,2	119,4	117,5	104,8	106,7	107,3	105,2	104,2	103,9
e.1 Depósitos a la vista (e.1.1+e.1.2+e.1.3+e.1.4)	26,0	27,2	24,8	24,5	23,8	24,3	23,3	10,7	10,7	10,6	10,0	9,2	8,9
e.1.1 Sociedades públicas no financieras	0,0	0,0	0,0	0,0	0,0	0,0	0,0	0,0	0,0	0,0	0,0	0,0	0,0
e.1.2 Gobiernos estatales y provinciales	0,0	0,0	0,0	0,0	0,0	0,0	0,0	0,0	0,0	0,0	0,0	0,0	0,0
e.1.3 Otras sociedades no financieras	15,5	16,5	15,4	14,8	14,7	15,1	14,5	2,3	1,8	1,8	1,7	1,7	1,5
e.1.4 Otros sectores residentes	10,6	10,7	9,5	9,7	9,1	9,3	8,8	8,4	8,9	8,8	8,4	7,5	7,4
e.2 Cuasidóneros (e.2.1 + e.2.2 + e.2.3 + e.2.4)	96,5	95,6	95,2	95,5	95,4	95,1	94,3	94,1	96,0	96,6	95,1	95,0	95,0
e.2.1 Depósitos de ahorro	6,9	6,7	6,6	6,5	6,5	6,2	6,1	6,4	6,2	6,4	6,7	6,5	6,5
e.2.2 Depósitos a plazo fijo	89,6	88,9	88,6	88,9	88,8	88,9	88,2	87,6	88,8	90,2	88,3	88,5	88,4
e.2.3 Operaciones de reporte	0,0	0,0	0,0	0,0	0,0	0,0	0,0	0,0	0,0	0,0	0,0	0,0	0,0
e.2.4 Otros depósitos	0,1	0,1	0,1	0,1	0,1	0,1	0,1	0,1	0,1	0,1	0,1	0,1	0,1
f. Instrumentos financieros	0,0	0,0	0,0	0,0	0,0	0,0	0,0	0,0	0,0	0,0	0,0	0,0	0,0

(*) Debido a las reformas al catálogo de cuentas de las instituciones de Bancos y Seguros de las instituciones del sistema financiero a partir de agosto 2012, el Banco Central del Ecuador se encuentra en proceso de actualización de las metodologías de las Estadísticas Monetarias y Financieras.

1.9 CRÉDITO AL SECTOR PRIVADO (Particulares)* (1)

Por tipo de Institución Financiera

En millones de dólares al final del período

	2012												
	Jul.	Agó.	Sep.	Oct.	Nov.	Dic.	Ene.	Feb.	Mar.	Abr.	May.	Jun.	Jul.
Crédito Panorama Financiero	19.174,4	19.564,9	20.129,9	20.461,6	20.835,1	21.152,6	21.467,2	21.389,3	21.849,8	22.327,1	22.635,2	22.994,0	23.141,1
Cartera	17.968,6	18.341,7	18.870,7	19.201,9	19.575,8	19.876,4	19.815,1	19.980,1	20.421,3	20.817,8	21.077,5	21.394,2	21.608,0
Por vencer	17.258,6	17.622,5	18.149,0	18.440,5	18.779,3	19.184,4	19.036,8	19.121,0	19.583,6	19.921,3	20.187,5	20.499,4	20.674,3
Vencida (2)	710,0	719,2	721,7	761,4	796,5	692,1	778,3	859,2	837,7	896,5	890,0	894,8	933,8
Títulos valores (repos)	803,9	809,5	842,1	837,5	837,7	842,6	871,6	941,2	961,0	1.040,5	1.087,1	1.128,8	1.052,8
Otros activos	401,9	413,8	417,1	422,2	421,7	433,6	467,9	467,4	467,4	468,8	470,6	471,0	480,3
Crédito Bancos Privados	13.311,7	13.571,6	13.839,0	14.072,7	14.404,2	14.626,6	14.551,2	14.736,7	15.087,4	15.503,0	15.740,2	15.986,3	16.115,3
Cartera	12.425,3	12.677,9	12.923,4	13.157,1	13.497,3	13.717,9	13.618,3	13.737,5	14.092,8	14.465,3	14.647,8	14.866,2	14.994,4
Por vencer	12.093,3	12.335,3	12.576,8	12.789,5	13.110,9	13.412,6	13.263,3	13.336,6	13.703,9	14.031,2	14.215,8	14.442,0	14.537,5
Vencida (2)	332,0	342,6	346,6	367,6	386,4	305,1	400,9	400,9	388,9	434,1	432,0	441,2	456,9
Títulos valores (repos)	636,2	637,9	655,2	651,1	642,6	632,0	651,9	710,1	704,9	747,2	801,1	850,3	832,1
Otros activos	250,1	255,8	260,5	264,5	264,3	276,8	289,0	289,0	289,7	290,6	291,3	269,9	288,9
Crédito BNF	1.095,4	1.107,0	1.122,8	1.114,5	1.114,5	1.033,9	1.006,4	984,8	984,8	987,8	962,5	939,6	939,7
Cartera	1.090,9	1.102,3	1.118,0	1.110,1	1.106,8	1.030,7	1.002,3	984,8	979,1	984,8	936,1	933,0	933,0
Por vencer	985,6	994,1	1.010,9	998,0	947,3	905,7	865,8	834,4	834,4	805,2	793,3	790,2	790,2
Vencida (2)	105,3	108,2	107,1	112,0	119,5	125,0	136,5	144,7	144,7	144,6	142,7	141,6	142,9
Títulos valores (repos)	0,0	0,0	0,0	0,0	0,0	0,0	0,0	0,0	0,0	32,6	21,3	2,2	1,9
Otros activos	4,5	4,8	4,8	4,4	3,9	3,2	4,1	5,7	5,7	5,4	5,1	4,9	4,8
Crédito Sociedades Financieras	1.067,9	1.113,7	1.140,7	1.154,3	1.172,6	1.189,4	1.203,2	1.189,6	1.200,3	1.181,5	1.186,2	1.197,7	1.212,6
Cartera	1.030,4	1.070,0	1.098,3	1.110,1	1.128,0	1.144,4	1.157,7	1.144,7	1.157,1	1.137,4	1.141,4	1.154,7	1.156,4
Por vencer	981,6	1.021,1	1.049,1	1.056,7	1.070,2	1.095,6	1.105,9	1.082,5	1.099,1	1.080,9	1.085,0	1.097,5	1.099,1
Vencida (2)	48,7	49,0	49,1	53,4	57,8	48,8	51,8	62,2	58,0	56,5	56,5	57,3	57,3
Títulos valores (repos)	1,9	3,6	3,2	3,4	4,9	3,5	3,6	4,1	3,4	3,1	3,4	2,9	2,8
Otros activos	35,7	38,1	37,2	38,8	39,5	40,1	40,2	41,3	39,8	41,0	41,4	40,2	53,4
Crédito Mutualistas	356,9	358,9	365,4	373,0	375,4	365,5	351,0	351,0	328,8	337,8	346,7	358,8	368,5
Cartera	320,7	320,7	328,5	338,5	345,9	345,9	345,9	345,9	345,9	345,9	345,9	345,9	345,9
Por vencer	304,7	304,7	318,4	328,5	335,8	335,8	335,8	335,8	335,8	335,8	335,8	335,8	335,8
Vencida (2)	16,0	16,0	10,1	10,0	9,1	9,1	9,1	9,1	9,1	9,1	9,1	9,1	9,1
Títulos valores (repos)	2,2	2,7	2,7	2,5	1,8	1,8	1,2	1,3	0,1	0,2	0,2	0,2	0,2
Otros activos	12,2	12,1	12,2	12,1	12,3	3,5	3,6	3,5	3,9	4,0	4,1	4,6	4,5
Crédito BEV	141,6	143,0	147,0	153,3	159,9	173,1	173,3	175,6	182,1	180,1	184,9	190,6	194,6
Cartera	131,0	132,7	136,7	142,7	149,4	162,5	162,9	165,1	165,1	170,0	174,8	180,2	184,2
Por vencer	128,2	130,0	132,2	137,1	141,1	155,6	155,1	156,6	161,8	155,6	161,2	164,5	167,7
Vencida (2)	2,9	2,7	4,5	5,6	8,2	6,9	7,8	8,5	10,3	14,4	13,6	15,7	21,5
Títulos valores (repos)	0,3	0,2	0,2	0,2	0,2	0,2	0,2	0,2	0,2	0,2	0,2	0,2	0,2
Otros activos	10,3	10,1	10,1	10,4	10,3	10,4	10,1	10,3	9,9	9,9	9,9	10,2	10,2
Crédito Cooperativas	2.231,7	2.288,8	2.500,7	2.566,8	2.610,7	2.662,5	2.700,9	2.754,8	2.834,5	2.890,4	2.960,9	3.024,9	3.017,3
Cartera	2.127,3	2.187,7	2.391,7	2.464,4	2.508,2	2.555,1	2.587,6	2.635,5	2.705,5	2.762,9	2.826,9	2.891,4	2.946,8
Por vencer	2.051,6	2.114,5	2.312,5	2.376,1	2.419,6	2.477,9	2.492,8	2.532,4	2.605,7	2.657,2	2.720,1	2.781,9	2.827,8
Vencida (2)	75,7	73,2	79,3	88,3	88,6	77,2	94,8	103,1	99,8	105,7	106,8	109,4	119,0
Títulos valores (repos)	100,5	97,6	105,1	98,4	98,6	103,7	109,2	115,1	124,8	123,3	129,4	129,4	66,5
Otros activos	3,9	3,6	3,9	4,0	4,0	3,8	4,1	4,1	4,3	4,2	4,2	4,2	4,1
Crédito CFN (3)	801,7	813,6	845,0	849,6	855,4	907,0	1.273,2	969,2	1.002,4	1.017,6	1.024,6	1.066,3	1.057,5
Cartera	714,4	715,9	737,3	736,1	729,0	761,1	764,8	784,6	801,7	810,8	819,3	825,5	833,4
Por vencer	604,9	610,7	637,8	640,1	635,0	666,9	689,8	709,7	709,7	713,1	726,4	740,8	746,3
Vencida (2)	109,5	105,3	99,5	96,0	93,9	94,2	93,7	94,8	92,1	97,7	93,0	84,7	87,1
Títulos valores (repos)	37,6	43,1	53,7	53,7	53,7	83,8	104,9	112,0	127,6	133,9	131,1	143,9	149,3
Otros activos	49,8	54,5	54,0	53,7	53,3	62,1	403,5	72,6	73,1	72,9	74,3	96,9	74,8
Crédito Tarjetas de Crédito	133,0	134,3	135,7	144,1	153,2	163,0	175,1	186,5	189,5	189,1	189,6	190,7	197,1
Cartera	132,1	133,4	134,9	143,1	152,3	161,9	171,1	185,5	188,7	189,1	189,6	189,8	196,1
Por vencer	108,7	107,9	111,5	117,3	123,4	136,4	146,9	151,8	155,9	156,6	155,4	160,4	160,4
Vencida (2)	23,5	25,6	23,4	25,8	28,9	25,5	33,7	33,7	32,6	31,5	32,7	35,7	35,7
Títulos valores (repos)	0,0	0,0	0,0	0,0	0,0	0,0	0,0	0,0	0,0	0,0	0,0	0,0	0,0
Otros activos	0,9	0,9	0,8	1,0	1,0	1,1	1,0	1,0	0,9	0,9	0,9	0,9	1,0

(*) Debido a las reformas al catálogo de cuentas de la Superintendencia de Bancos y Seguros de las instituciones del sistema financiero a partir de agosto 2012, el Banco Central del Ecuador se encuentra en proceso de actualización de las metodologías de las Estadísticas Monetarias y Financieras. (1) Se excluye la información de la Banca Cerrada. (2) Incluye cartera que no devenga intereses. (3) A partir de julio de 2002, con el cambio del Catálogo de Cuentas de la Superintendencia de Bancos, los bancos registran en su cartera, los créditos otorgados por la CFN a través de la banca. Con anterioridad, los bancos registraban como contingentes en sus balances. FUENTE: Instituciones financieras.

1.10.1 TASAS DE INTERÉS REFERENCIALES VIGENTES

Período	Vigencia	Básica (1)	Pasiva (2)(*)	Activa (3)(*)	Legal (4)	Máxima Convencional (5)	
2011	Agosto (**)	1 al 7	0,20	4,58	8,37	8,37	9,33
		08 al 14	0,20				
		15 al 21	0,20				
		22 al 28	0,20				
	Septiembre (**)	29 Ago al 04 Sep	0,20	4,58	8,37	8,37	9,33
		05 al 11	0,20				
		12 al 18	0,20				
		19 al 25	0,20				
	Octubre	26 Sep al 02 Oct	0,20	4,53	8,17	8,17	9,33
		03 al 09	0,20				
		10 al 16	0,20				
		17 al 23	0,20				
	Noviembre (**)	31 Oct al 06 Nov	0,20	4,53	8,17	8,17	9,33
		07 al 13	0,20				
		14 al 20	0,20				
		21 al 27	0,20				
	Diciembre (**)	28 Nov al 04 Dic	0,20	4,53	8,17	8,17	9,33
		05 al 11	0,20				
		12 al 18	0,20				
		19 al 25	0,20				
2012	Enero (**)	26 Dic al 01 Ene	0,20	4,53	8,17	8,17	9,33
		02 al 08	0,20				
		09 al 15	0,20				
		16 al 22	0,20				
	Febrero (**)	30 Ene al 05 Feb	0,20	4,53	8,17	8,17	9,33
		06 al 12	0,20				
		13 al 19	0,20				
		20 al 26	0,20				
	Marzo (**)	27 Feb al 04 Mar	0,20	4,53	8,17	8,17	9,33
		05 al 11	0,20				
		12 al 18	0,20				
		19 al 25	0,20				
	Abril (**)	26 Mar al 01 Abr	0,20	4,53	8,17	8,17	9,33
		02 al 08	0,20				
		09 al 15	0,20				
		16 al 22	0,20				
	Mayo (**)	30 Abr al 06 May	0,20	4,53	8,17	8,17	9,33
		07 al 13	0,20				
		14 al 20	0,20				
		21 al 27	0,20				
Junio (**)	28 May al 03 Jun	0,20	4,53	8,17	8,17	9,33	
	04 al 10	0,20					
	11 al 17	0,20					
	18 al 24	0,20					
Julio (**)	25 Jun al 01 Jul	0,20	4,53	8,17	8,17	9,33	
	02 al 08	0,20					
	09 al 15	0,20					
	16 al 22	0,20					
Agosto (**)	30 Jul al 05 Ago	0,20	4,53	8,17	8,17	9,33	
	06 al 12	0,20					
	13 al 19	0,20					
	20 al 26	0,20					
Septiembre (**)	27 Ago al 02 Sep	0,20	4,53	8,17	8,17	9,33	
	03 al 09	0,20					
	10 al 16	0,20					
	17 al 23	0,20					
Octubre (**)	1 al 7	0,20	4,53	8,17	8,17	9,33	

(1) La Tasa Básica tendrá vigencia semanal, y se calculará y publicará la semana anterior a la de su vigencia. Es el rendimiento promedio ponderado nominal de los títulos de plazo inferior a un año, emitidos y colocados por el Banco Central del Ecuador en las 4 semanas anteriores a la semana de publicación. En caso de no realizarse ninguna colocación en las 4 semanas anteriores a la semana de cálculo y publicación, la tasa básica del Banco Central del Ecuador corresponderá al rendimiento promedio ponderado nominal de los títulos a plazo inferior a un año, emitidos y colocados por el Banco Central del Ecuador en la última semana en donde se registren colocaciones de estos títulos valores. (según Regulación 175-2009 del 07 de enero de 2009). (2) Corresponde al promedio ponderado por monto, de las tasas de interés efectivas pasivas remitidas por las instituciones financieras al Banco Central del Ecuador, para todos los rangos de plazos. (3) Corresponde a la tasa de interés activa efectiva referencial para el segmento comercial corporativo. (4) Corresponde a la tasa menor entre la tasa de interés activa efectiva referencial para el segmento comercial corporativo y la tasa de interés activa efectiva máxima del segmento comercial corporativo. (5) Será igual a la tasa activa efectiva máxima del segmento comercial corporativo. (*) La base de cálculo corresponderá a las tasas de interés efectivas convenidas en las operaciones realizadas en las cuatro semanas precedentes a la última semana completa de cada mes, promedio que será ponderado por monto en dólares de los Estados Unidos de América. (***) El artículo 6, del Capítulo I "Tasas de interés referenciales", y el artículo 3 del Capítulo II "Tasas de interés de cumplimiento obligatorio", del título Sexto "Sistema de Tasas de Interés", del Libro I "Política Monetaria - Crediticia", de la Codificación de Regulaciones del Banco Central del Ecuador, establece que, en caso de no determinarse las tasas de interés referenciales y máximas por segmento, para el periodo mensual siguiente registrarán las últimas tasas publicadas por el Banco Central del Ecuador.

FUENTE: Instituciones Financieras Privadas.

1.10.2 TASAS DE INTERÉS ACTIVAS EFECTIVAS Y MÁXIMAS REFERENCIALES VIGENTES POR SEGMENTO DE CRÉDITO

Período / Segmento	SEGMENTO PRODUCTIVO				SEGMENTO DE CONSUMO				SEGMENTO MICROCRÉDITO				SEGMENTO VIVIENDA					
	Productivo Corporativo (1) (*)	Máxima Productivo Corporativo (9)	Productivo Empresarial (2)	Máxima Productivo Empresarial (9)	Productivo PYMES (3) (*)	Máxima Productivo PYMES (9)	Consumo (4) (*)	Máxima Consumo (9)	Consumo Minorista (**)	Máxima Consumo Minorista (9)	Microcrédito ampliada (5) (*)	Máxima Microcrédito ampliada (9)	Microcrédito acumulación simple (6) (*)	Máxima Microcrédito acumulación simple (9)	Microcrédito Minoria (7) (*)	Máxima Microcrédito Minoria (9)	Vivienda (8) (*)	Máxima Vivienda (9)
2010																		
Julio	8,99	9,33	9,77	10,21	11,33	11,83	15,86	16,30	-	-	22,65	25,50	24,97	27,50	27,69	30,50	10,56	11,33
Agosto	9,04	9,33	9,78	10,21	11,27	11,83	15,86	16,30	-	-	22,75	25,50	24,99	27,50	28,45	30,50	10,64	11,33
Septiembre (***)	9,04	9,33	9,78	10,21	11,27	11,83	15,86	16,30	-	-	22,75	25,50	24,99	27,50	28,45	30,50	10,64	11,33
Octubre	8,94	9,33	9,67	10,21	11,32	11,83	15,89	16,30	-	-	23,08	25,50	25,17	27,50	28,70	30,50	10,62	11,33
Noviembre (***)	8,94	9,33	9,67	10,21	11,32	11,83	15,89	16,30	-	-	23,08	25,50	25,17	27,50	28,70	30,50	10,62	11,33
Diciembre	8,68	9,33	9,54	10,21	11,30	11,83	15,94	16,30	-	-	23,11	25,50	25,37	27,50	29,04	30,50	10,38	11,33
2011																		
Enero	8,59	9,33	9,47	10,21	11,28	11,83	15,94	16,30	-	-	23,00	25,50	25,25	27,50	28,80	30,50	10,47	11,33
Febrero	8,25	9,33	9,71	10,21	11,24	11,83	15,90	16,30	-	-	23,00	25,50	25,20	27,50	28,28	30,50	10,47	11,33
Marzo	8,65	9,33	9,66	10,21	11,31	11,83	15,96	16,30	-	-	23,09	25,50	25,66	27,50	28,94	30,50	10,55	11,33
Abril	8,34	9,33	9,63	10,21	11,28	11,83	15,88	16,30	-	-	23,08	25,50	25,50	27,50	28,97	30,50	10,56	11,33
Mayo (***)	8,34	9,33	9,63	10,21	11,28	11,83	15,88	16,30	-	-	23,08	25,50	25,50	27,50	28,97	30,50	10,56	11,33
Junio	8,37	9,33	9,54	10,21	11,27	11,83	15,99	16,30	-	-	22,97	25,50	25,24	27,50	28,97	30,50	10,38	11,33
Julio (***)	8,37	9,33	9,54	10,21	11,27	11,83	15,99	16,30	-	-	22,97	25,50	25,24	27,50	28,97	30,50	10,38	11,33
Agosto (***)	8,37	9,33	9,54	10,21	11,27	11,83	15,99	16,30	-	-	22,97	25,50	25,24	27,50	28,97	30,50	10,38	11,33
Septiembre (***)	8,37	9,33	9,54	10,21	11,27	11,83	15,99	16,30	-	-	22,97	25,50	25,24	27,50	28,97	30,50	10,38	11,33
Octubre	8,17	9,33	9,53	10,21	11,20	11,83	15,91	16,30	-	-	22,44	25,50	25,20	27,50	28,82	30,50	10,64	11,33
Noviembre (***)	8,17	9,33	9,53	10,21	11,20	11,83	15,91	16,30	-	-	22,44	25,50	25,20	27,50	28,82	30,50	10,64	11,33
Diciembre (***)	8,17	9,33	9,53	10,21	11,20	11,83	15,91	16,30	-	-	22,44	25,50	25,20	27,50	28,82	30,50	10,64	11,33
2012																		
Enero (***)	8,17	9,33	9,53	10,21	11,20	11,83	15,91	16,30	-	-	22,44	25,50	25,20	27,50	28,82	30,50	10,64	11,33
Febrero (***)	8,17	9,33	9,53	10,21	11,20	11,83	15,91	16,30	-	-	22,44	25,50	25,20	27,50	28,82	30,50	10,64	11,33
Marzo (***)	8,17	9,33	9,53	10,21	11,20	11,83	15,91	16,30	-	-	22,44	25,50	25,20	27,50	28,82	30,50	10,64	11,33
Abril (***)	8,17	9,33	9,53	10,21	11,20	11,83	15,91	16,30	-	-	22,44	25,50	25,20	27,50	28,82	30,50	10,64	11,33
Mayo (***)	8,17	9,33	9,53	10,21	11,20	11,83	15,91	16,30	-	-	22,44	25,50	25,20	27,50	28,82	30,50	10,64	11,33
Junio (***)	8,17	9,33	9,53	10,21	11,20	11,83	15,91	16,30	-	-	22,44	25,50	25,20	27,50	28,82	30,50	10,64	11,33
Julio (***)	8,17	9,33	9,53	10,21	11,20	11,83	15,91	16,30	-	-	22,44	25,50	25,20	27,50	28,82	30,50	10,64	11,33
Agosto (***)	8,17	9,33	9,53	10,21	11,20	11,83	15,91	16,30	-	-	22,44	25,50	25,20	27,50	28,82	30,50	10,64	11,33
Septiembre (***)	8,17	9,33	9,53	10,21	11,20	11,83	15,91	16,30	-	-	22,44	25,50	25,20	27,50	28,82	30,50	10,64	11,33
Octubre (***)	8,17	9,33	9,53	10,21	11,20	11,83	15,91	16,30	-	-	22,44	25,50	25,20	27,50	28,82	30,50	10,64	11,33

(1) Son aquellas operaciones de crédito superiores a USD 1.000.000 otorgadas a personas naturales o jurídicas que cumplen los parámetros de definición del crédito productivo. Cuando el saldo adeudado del prestatario en créditos productivos con la institución financiera supere los USD 1.000.000, indistintamente del monto la operación pertenecerá al segmento productivo-corporativo. (2) Son aquellas operaciones de crédito, cuyo monto por operación y saldo adeudado en créditos productivos a la institución financiera sea superior a USD 200.000 hasta USD 1.000.000, otorgadas a personas naturales o jurídicas que cumplen los parámetros de definición del crédito productivo. (3) Son aquellas operaciones de crédito, cuyo monto por operación y saldo adeudado en créditos productivos a la institución financiera sea menor o igual a USD 200.000, otorgadas a personas naturales o jurídicas que cumplen los parámetros de definición del crédito productivo. (4) Son aquellas operaciones de crédito instrumentadas a favor de tarjeta habientes titulares constituidos exclusivamente como personas jurídicas. (5) Son créditos de consumo otorgados por las instituciones controladas a personas naturales asalariadas y/o rentistas, que tengan por destino la adquisición de bienes de consumo o pago de servicios, que generalmente se amortizan en función de cuotas periódicas y cuya fuente de pago es el ingreso neto mensual promedio del deudor, entendiéndose por éste el promedio de los ingresos brutos mensuales del núcleo familiar menos los gastos familiares estimados mensuales. (6) Son aquellas operaciones de crédito superiores a USD 10.000 otorgadas a microempresarios que registran un nivel de ventas anuales inferior a USD 100.000, a trabajadores por cuenta propia, o a un grupo de prestatarios con garantía solidaria. Cuando el saldo adeudado en microcréditos con la institución financiera supere los USD 10.000 indistintamente del monto, la operación pertenecerá al segmento de microcrédito de acumulación ampliada. (7) Son aquellas operaciones de crédito, cuyo monto por operación y saldo adeudado en microcréditos con la institución financiera sea superior a USD 3.000 hasta USD 10.000, otorgadas a microempresarios que registran un nivel de ventas o ingresos anuales inferior a USD 100.000, a trabajadores por cuenta propia, o a un grupo de prestatarios con garantía solidaria. (8) Son aquellas operaciones de crédito cuyo monto por operación y saldo adeudado en microcréditos a la institución financiera sea menor o igual a USD 3.000, otorgadas a microempresarios que registran un nivel de ventas anuales inferior a USD 100.000, a trabajadores por cuenta propia, o a un grupo de prestatarios con garantía solidaria. (9) Son aquellas operaciones de crédito otorgadas a personas naturales para la adquisición, construcción, remodelación y mejoramiento de vivienda propia, siempre que se encuentren caucionadas con garantía hipotecaria y hayan sido otorgadas al usuario final del inmueble, caso contrario, se considerarán como operaciones de crédito comercial, de consumo o microcrédito según las características del sujeto de crédito y del monto de la operación. (10) Las tasas de interés activas efectivas máximas para cada uno de los segmentos de crédito, corresponden a la tasa promedio ponderada por monto, en dólares de los Estados Unidos de América, de las operaciones de crédito concedidas en cada segmento, en las cuatro semanas anteriores a la última semana completa del mes en que entrará en vigencia, multiplicada por un factor a ser determinado por el Directorio del Banco Central del Ecuador. (*) Promedio ponderado por monto, de las tasas de interés efectivas pactadas en las operaciones de crédito concedidas por las instituciones del sistema financiero privado. La base de cálculo corresponderá a las tasas de interés efectivas convenidas en las operaciones realizadas en las cuatro semanas precedentes a la última semana completa de cada mes. (***) Según Resolución 190-2009 del 10 de junio de 2009, se establece un único segmento de las operaciones de crédito de consumo, tanto las concedidas de manera directa como a través de tarjetas de crédito. (****) El artículo 6, del Capítulo I "Tasas de interés referenciales", y el artículo 3 del Capítulo II "Tasas de interés referenciales y máximas por segmento, para el período mensual siguiente regirán las últimas tasas publicadas por el Banco Central del Ecuador. FUENTE: Instituciones Financieras Privadas.

1.11.1 BANCOS PRIVADOS (1)

POSICIÓN SEMANAL DE ENCAJE BANCARIO (2)

En millones de dólares

Período		Requerimiento de encaje bancario (3)	Posición de encaje semanal actual	Excedentes que compensan las deficiencias de la semana anterior	Posición neta	
2011	Julio	30 jun - 06 jul	2.402,6	4.155,4	0,0	4.155,4
		07 - 13	2.396,8	3.707,9	0,0	3.707,9
		14 - 20	2.406,0	3.317,7	0,0	3.317,7
		21 - 27	2.385,0	3.081,0	0,0	3.081,0
	Agosto	28 jul - 03 ago	2.379,2	4.089,0	0,1	4.088,9
		04 - 10	2.423,3	4.077,4	0,0	4.077,4
		11 - 17	2.426,8	4.597,5	0,0	4.597,5
		18 - 24	2.432,0	3.880,3	0,0	3.880,3
		25 - 31	2.417,3	4.008,5	0,0	4.008,5
	Septiembre	01 - 07	2.427,5	5.501,6	0,0	5.501,6
		08 - 14	2.471,1	4.091,7	0,0	4.091,7
		15 - 21	2.467,9	3.823,7	0,0	3.823,7
		22 - 28	2.443,2	3.301,2	0,0	3.301,2
	Octubre	29 sep - 05 oct	2.440,6	5.570,4	0,0	5.570,4
		06 - 12	2.481,6	5.264,9	0,0	5.264,9
		13 - 19	2.511,9	4.535,5	0,0	4.535,5
		20 - 26	2.507,1	3.664,7	0,0	3.664,7
	Noviembre	27 oct - 02 nov	2.486,0	3.960,9	0,0	3.960,9
		03 - 09	2.497,2	4.272,2	0,0	4.272,2
		10 - 16	2.507,4	4.863,0	0,0	4.863,0
		17 - 23	2.517,6	3.440,6	0,0	3.440,6
		24 - 30	2.478,7	2.880,5	0,0	2.880,5
	Diciembre	01 dic - 07 dic	2.453,1	3.920,3	0,0	3.920,3
		08 - 14	2.498,7	4.033,7	0,0	4.033,7
15 - 21		2.535,8	5.625,8	0,0	5.625,8	
22 - 28		2.597,5	5.425,5	1,4	5.424,0	
2012	Enero	29 ene - 04 feb	2.632,7	4.563,5	0,0	4.563,5
		05 - 11	2.635,5	4.893,2	0,0	4.893,2
		12 - 18	2.640,4	4.274,6	0,0	4.274,6
		19 - 25	2.625,8	3.858,1	0,0	3.858,1
		26 ene - 01 feb	2.619,3	3.867,6	0,0	3.867,6
	Febrero	02 - 08	2.629,0	4.268,3	0,0	4.268,3
		09 - 15	2.654,8	3.821,2	0,0	3.821,2
		16 - 22	2.669,8	4.038,4	0,0	4.038,4
		23 - 29	2.656,0	3.839,9	0,0	3.839,9
	Marzo	01 - 07	2.654,3	4.947,6	0,0	4.947,6
		08 - 14	2.693,1	4.783,4	0,0	4.783,4
		15 - 21	2.719,5	4.146,1	0,0	4.146,1
		22 - 28	2.711,2	4.070,8	0,0	4.070,8
		29 mar - 04 abr	2.715,5	5.378,3	0,0	5.378,3
	Abril	05 - 11	2.783,0	4.867,5	0,0	4.867,5
		12 - 18	2.942,3	4.047,1	0,0	4.047,1
		19 - 25	2.946,1	3.281,4	0,0	3.281,4
		26 abr - 02 may	2.928,5	3.928,3	2,6	3.925,7
	Mayo	03 - 09	2.935,3	3.825,2	0,0	3.825,2
		10 - 16	2.932,0	3.353,2	0,0	3.353,2
		17 - 23	2.940,2	2.430,9	0,0	2.430,9
24 - 30		2.917,3	3.277,9	0,0	3.277,9	
Junio	31 may - 06 jun	2.931,0	3.134,3	0,0	3.134,3	
	07 - 13	2.804,0	2.960,1	0,0	2.960,1	
	14 - 20	2.802,5	2.470,5	0,0	2.470,5	
	21 - 27	2.758,3	2.299,3	0,0	2.299,3	
Julio	28 jun - 04 jul	2.751,6	4.222,1	0,0	4.222,1	
	05 - 11	2.801,0	4.290,2	0,0	4.290,2	
	12 - 18	2.785,1	3.539,1	0,0	3.539,1	
	19 - 25	2.759,8	3.215,5	0,0	3.215,5	
	26 jul - 01 ago	2.749,2	3.675,1	0,0	3.675,1	
Agosto	02 - 08	2.782,2	3.726,4	0,0	3.726,4	
	09 - 15	2.779,8	8.086,9	0,0	8.086,9	
	16 - 22	2.768,3	6.802,4	0,0	6.802,4	
	23 - 29	2.756,8	6.459,9	6,4	6.453,5	
	30 ago - 05 sep	2.740,5	7.759,3	0,0	7.759,3	
Septiembre	06 - 12	2.807,3	7.216,5	0,0	7.216,5	
	13 - 19	2.809,0	7.268,4	0,0	7.268,4	

(1) Incluye bancos nacionales, extranjeros y de asistencia estatal. (2) Según Regulación No. 178-2009, de marzo 4 de 2009, establece un encaje único del 2% para todos los depósitos y captaciones en dólares de los Estados Unidos de América realizados por los Bancos y demás instituciones del sistema financiero privado, sujetos a control de la Superintendencia de Bancos y Seguros. Para las instituciones financieras del sector público, establécese un encaje único del 4% para todos los depósitos y captaciones en dólares de los Estados Unidos de América. (3) Corresponde al requerimiento acumulado de la semana de encaje que va de jueves a miércoles.

FUENTE: Banco Central del Ecuador.

1.11.2 ENCAJE LEGAL DEL SISTEMA FINANCIERO

Porcentajes

Periodo	BANCOS PRIVADOS		ASOCIACIONES MUTUALISTAS	SOCIEDADES FINANCIERAS PRIVADAS	COOPERATIVAS DE AHORRO Y CREDITO ABIERTAS	OTRAS ENTIDADES FINANCIERAS	CORPORACION FINANCIERA NACIONAL	BANCA NACIONAL DE FOMENTO	BANCO ECUATORIANO DE LA VIVIENDA	DEPOSITOS Y CAPTACIONES		
	Depósitos a la vista	Depósitos de ahorro, a plazo, de garantía, otros depósitos, fondo de tarjetahabientes, operaciones de reporto, títulos hipotecarios, obligaciones no convertibles y depósitos a plazo de más de 360 días	Depósitos de ahorro, plazo operaciones de reporto, títulos hipotecarios, y depósitos a plazo de más de 360 días	Depósitos a plazo, operaciones de reporto, títulos hipotecarios, obligaciones no convertibles y depósitos a plazo de más de 360 días	Depósitos y captaciones (9)	Depósitos a plazo, operaciones de reporto, obligaciones no convertibles y depósitos a plazo de más de 360 días	Depósitos a plazo, operaciones de reporto, bonos CFN, obligaciones no convertibles y depósitos a plazo de más de 360 días			Depósitos de ahorro, plazo, bonos BEV, obligaciones no convertibles y depósitos a plazo de más de 360 días	Moneda extranjera	UVC
1988												
12 Febrero	37	5	5	15				10		5		
16 Marzo	25	5	5	15				10		5		
9 Junio	25	5	5	10				10		5		
30 Agosto	25	5	5	5				10		5		
13 Octubre	27	5	5	5				10		5		
20 Diciembre	29	5	5	5				10		5		
1989												
2 Febrero	31	7	7	7				10		7		
2 Noviembre	30	6	6	6				10		6		
1990												
2 Marzo	30	6	6	6				10		6		
12 Abril	32	6	6	6				10		6		
6 Septiembre	32	6	6	6				10		6		
1991												
28 Marzo	34	8	8	8				10		8		35
22 Mayo	34	8	8	8				10		8		35
13 Junio	34	8	8	8				10		8		35
1992												
19 Mayo	34	8	8	8	4			10		8		35
3 Septiembre	32	8	8	8	4			10		8		35
1993												
5 Febrero	28	8	8	8	8			10		8		35
1994												
31 Mayo	28	8	8	8	8			10		8		35
5 Julio	25	8	8	8	8			10		8		35
9 Agosto	10	10	9	9	9			10		10		10
16 Agosto	10	10	9	9	9			10		9		10
13 Octubre	10	10	10	10	10			10		10		10
1995												
22 Agosto	10	10	10	10	10			10		10		10
1997												
26 Marzo	12	12	12	12	12			12		12		12
1998												
23 Marzo	12	12	12	12	12			12		12		12
23 Septiembre (1)	12	12	12	12	12			12		12		12
29 Septiembre	12	12	12	12	12			12		12		12
28 Diciembre (2)	12	12	12	12	12			12		12		12
1999												
15 Enero (3)	16	16	16	16	16			16		16		16
1 Diciembre (4)	19	19	19	19	19			19		19		19
23 Diciembre (5)	24	24	24	24	24			24		24		24
2000												
26 Enero (6)	9	9	9	9	9			9		9		9
5 Diciembre (7)	8	8	8	8	8			8		8		-
2001												
11 Enero (8)	4	4	4	4	4			4		4		-
2009												
5 Marzo (10)	2	2	2	2	2			2		2		-

(1) Para el periodo comprendido entre el 24 de septiembre y el 7 de octubre de 1998, se establece un encaje único del 10% para todos los depósitos y captaciones en moneda extranjera. (2) A partir del 7 de enero de 1999, el encaje en moneda extranjera es del 4%. (3) A partir del 21 de enero de 1999, el encaje para todos los depósitos y captaciones en moneda nacional y en UVC es del 16%. (4) A partir del 12 de diciembre de 1999, el encaje para todos los depósitos y captaciones en moneda nacional y en UVC es del 19%. (5) A partir del 30 de diciembre de 1999, el encaje para todos los depósitos y captaciones en moneda nacional y en UVC es del 24%, y en moneda extranjera del 2%. (6) Según Regulación No. 054-2000, a partir del 27 de enero de 2000, se establece un encaje unificado del 9% para todos los depósitos y captaciones en sueros y en dólares de los Estados Unidos de América, pudiendo constituirse el requerimiento de encaje indistintamente en sueros o dólares de los Estados Unidos de América. Para los depósitos y captaciones se utilizará la cotización de \$/ 25.000 por dólar. (7) Según Regulación No. 072-2000, del 5 de diciembre de 2000, se establece un encaje único del 8% para todos los depósitos y captaciones en dólares de los Estados Unidos de América realizados por los bancos y demás instituciones del sistema financiero público y privado sujetos al control de la Superintendencia de Bancos. (8) Según Regulación No. 073-2001, del 11 de enero del 2001, se establece un encaje único del 4% para todos los depósitos y captaciones en dólares de los Estados Unidos de América realizados por los bancos y demás instituciones del sistema financiero público y privado sujetos al control de la Superintendencia de Bancos. (9) Hasta el 23 de junio de 1993, fecha en la que se publica el Registro Oficial No. 217 constaba en el artículo 17 de la Ley Orgánica de Régimen Monetario y Banco del Estado, el cual expresa: "Las instituciones que operen en el país bajo el control de la Superintendencia de Bancos, incluido el Banco del Estado, estarán obligadas a mantener, a juicio de la Junta Monetaria, una reserva sobre los depósitos y captaciones que tuviere a su cargo. Esta reserva se denomina encaje y se mantendrá en el Banco Central y marginalmente en la caja de las propias instituciones financieras." De aquí en adelante, el artículo 14 de esta misma Ley, excluye a las cooperativas de ahorro y crédito de esta obligación. (10) Según Regulación No. 178-2009, de marzo 4 de 2009, establece un encaje único del 2% para todos los depósitos y captaciones en dólares de los Estados Unidos de América realizados por los Bancos y demás instituciones del sistema financiero privado, sujetos a control de la Superintendencia de Bancos y Seguros. Para las instituciones financieras del sector público, establéciese un encaje único del 4% para todos los depósitos y captaciones en dólares de los Estados Unidos de América. FUENTE: Banco Central del Ecuador.

FINANZAS PÚBLICAS

Millones de Dólares

OPERACIONES DEL SECTOR PÚBLICO NO FINANCIERO (Base Devengado)

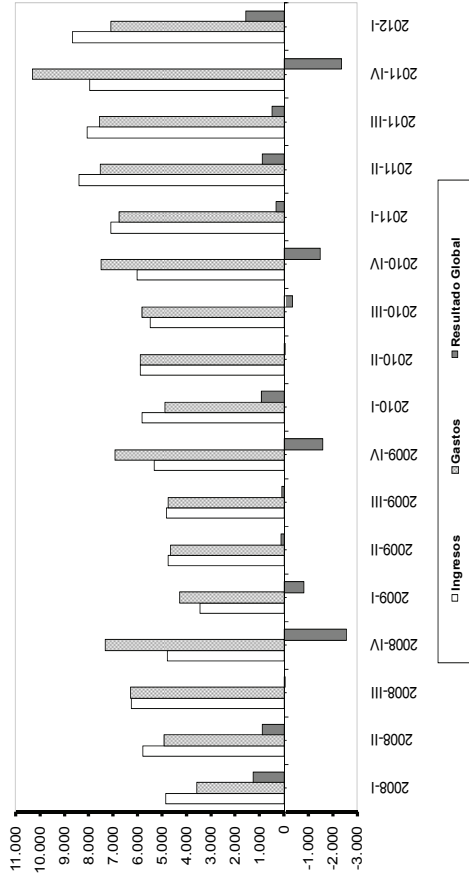

DÉFICIT O SUPERAVIT POR SECTORES (Base Devengado)

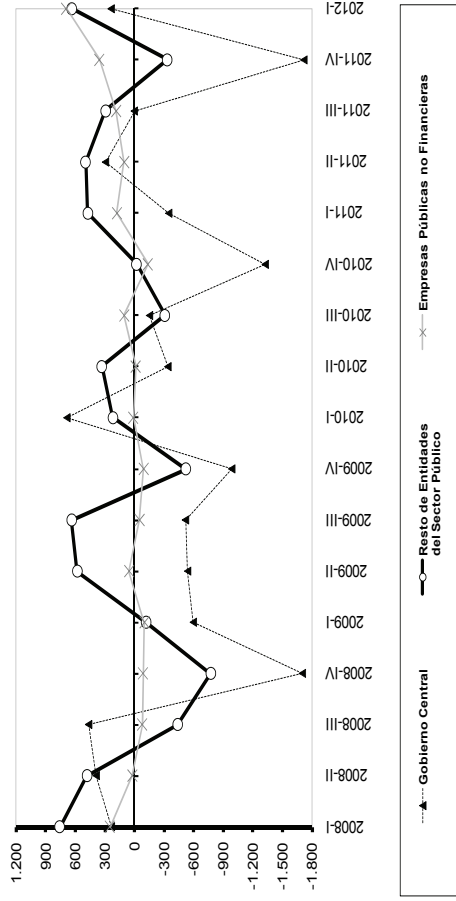

SITUACIÓN FINANCIERA DEL GOBIERNO CENTRAL (Base Caja)

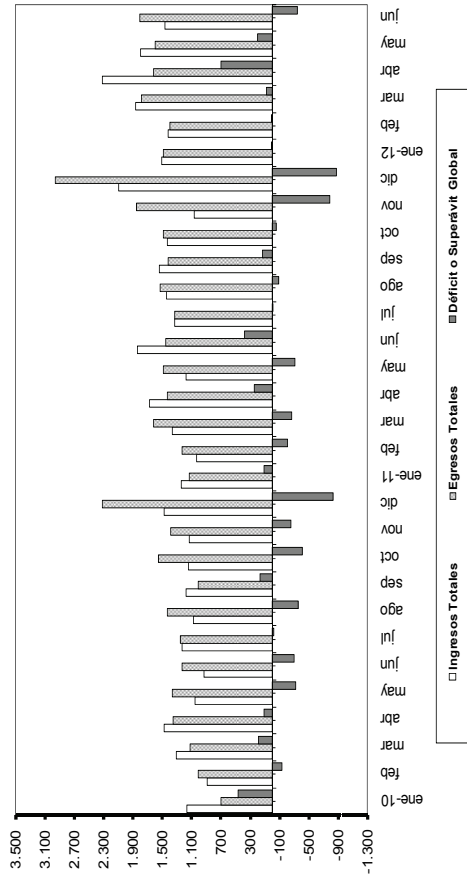

INGRESOS DEL GOBIERNO CENTRAL (Base Caja)

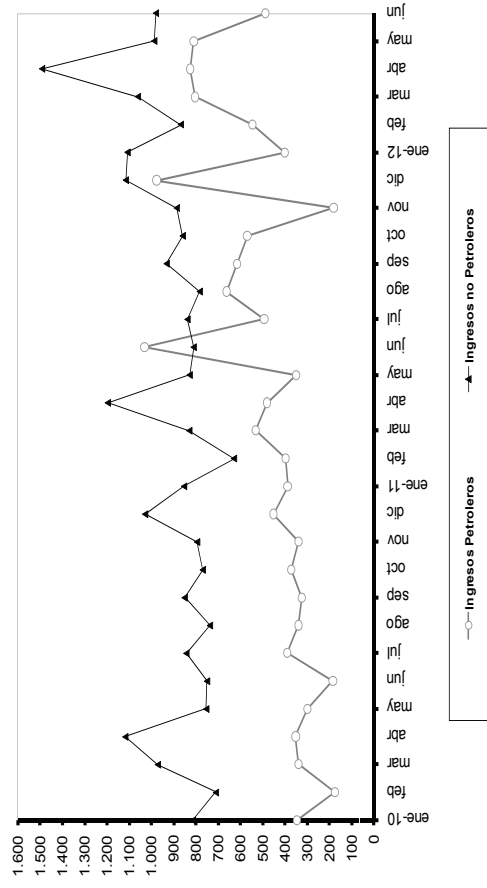

2.1 OPERACIONES DEL SECTOR PÚBLICO NO FINANCIERO (Base devengado)

Porcentajes del PIB

Transacciones / Período	Años												Trimestres				Meses																									
	2001		2002		2003		2004		2005		2006		2007		2008		2009		2010		2010-II		2010-III		2010-IV		2011-I		2011-II		2011-III		2011-IV		2012-I		Abr.-12		May.-12		Jun.-12	
	(p)	(p)	(p)	(p)	(p)	(p)	(p)	(p)	(p)	(p)	(p)	(p)	(p)	(p)	(p)	(p)	(p)	(p)	(p)	(p)	(p)	(p)	(p)	(p)	(p)	(p)	(p)	(p)	(p)	(p)	(p)	(p)	(p)	(p)	(p)	(p)	(p)	(p)	(p)	(p)	(p)	(p)
INGRESOS TOTALES	23,29	25,73	24,32	25,05	24,76	27,01	29,56	40,70	35,33	39,99	46,71	10,03	10,13	9,45	10,38	10,50	12,48	11,94	11,79	11,82	4,71	3,97	3,59																			
Petroleros	6,36	5,63	5,86	6,48	5,99	7,76	7,29	16,00	10,02	13,53	19,33	3,32	3,47	3,25	3,49	4,35	5,27	4,96	4,75	4,22	1,85	1,71	1,47																			
Por exportaciones (4)	4,49	3,94	3,86	5,02	5,77	7,76	7,29	16,00	10,02	13,53	19,33	3,32	3,47	3,25	3,49	4,35	5,27	4,96	4,75	4,22	1,85	1,71	1,47																			
Por venta de derivados	1,86	1,69	2,00	1,46	0,21	0,00	0,00	0,00	0,00	0,00	0,00	0,00	0,00	0,00	0,00	0,00	0,00	0,00	0,00	0,00	0,00	0,00	0,00																			
No Petroleros	16,44	19,34	18,15	17,84	18,60	19,98	21,00	23,05	23,78	24,14	24,56	6,12	6,23	5,73	6,06	5,46	6,56	6,21	6,34	6,42	2,83	2,06	1,93																			
IVA	6,85	6,76	6,11	5,78	5,87	5,86	6,05	5,73	6,32	6,48	6,23	1,74	1,63	1,46	1,66	1,38	1,49	1,52	1,84	1,81	0,55	0,61	0,60																			
ICE	0,65	0,89	0,85	0,83	0,83	0,83	0,77	0,87	0,86	0,91	0,92	0,20	0,23	0,22	0,26	0,21	0,22	0,23	0,26	0,21	0,08	0,08	0,08																			
A la renta	2,54	2,41	2,59	2,70	3,21	3,48	3,71	4,31	4,84	4,06	4,49	0,82	1,35	1,12	0,77	1,01	1,57	1,07	0,84	1,06	1,02	0,29	0,24																			
A la circulación de capitales	0,00	0,00	0,00	0,00	0,00	0,00	0,00	0,00	0,00	0,00	0,00	0,00	0,00	0,00	0,00	0,00	0,00	0,00	0,00	0,00	0,00	0,00	0,00																			
Aramclarios	1,67	1,75	1,39	1,44	1,52	1,53	1,54	1,51	1,83	1,99	1,71	0,45	0,52	0,50	0,52	0,37	0,42	0,44	0,48	0,40	0,13	0,15	0,15																			
A la salida del país	0,09	0,02	0,00	0,00	0,00	0,00	0,00	0,00	0,00	0,00	0,00	0,00	0,00	0,00	0,00	0,00	0,00	0,00	0,00	0,00	0,00	0,00	0,00																			
A la compra-venta de divisas	0,00	0,00	0,00	0,00	0,00	0,00	0,00	0,00	0,00	0,00	0,00	0,00	0,00	0,00	0,00	0,00	0,00	0,00	0,00	0,00	0,00	0,00	0,00																			
A las operaciones de crédito en m/n	0,01	0,01	0,00	0,00	0,00	0,00	0,00	0,00	0,00	0,00	0,00	0,00	0,00	0,00	0,00	0,00	0,00	0,00	0,00	0,00	0,00	0,00	0,00																			
Contribuciones Seguridad Social	2,14	3,10	3,17	3,14	3,00	3,73	3,95	3,87	3,96	4,40	5,74	1,26	1,06	1,02	1,06	1,24	1,49	1,64	1,37	1,54	0,59	0,49	0,35																			
Otros (1)	2,51	4,40	4,03	3,97	4,17	4,55	4,99	6,76	5,97	6,30	5,47	1,65	1,45	1,40	1,80	1,25	1,36	1,30	1,56	1,41	0,46	0,44	0,51																			
Superávit operacional de empresas públicas no financieras	0,50	0,76	0,32	0,72	0,17	-0,73	1,26	1,65	1,53	2,32	2,82	0,59	0,44	0,48	0,82	0,70	0,64	0,77	0,70	1,18	0,03	0,20	0,19																			
GASTOS TOTALES (2)	23,26	24,93	23,18	22,95	24,04	23,80	27,59	40,15	39,62	41,61	47,71	8,45	10,17	10,06	12,92	10,05	11,15	11,22	15,29	9,69	3,71	3,39	4,13																			
Gastos corrientes	16,64	18,53	18,04	18,03	19,08	19,14	20,10	27,23	26,78	29,16	33,14	6,66	6,79	6,95	8,76	7,21	8,33	8,13	9,47	6,69	2,68	2,40	2,85																			
Intereses	4,68	3,40	2,88	2,44	2,18	2,15	1,89	1,30	0,67	0,71	0,76	0,10	0,24	0,13	0,25	0,11	0,24	0,12	0,29	0,17	0,04	0,06	0,18																			
Externos	3,66	2,69	2,23	1,91	1,79	1,80	1,68	1,22	0,62	0,65	0,68	0,09	0,22	0,10	0,23	0,10	0,22	0,12	0,24	0,16	0,04	0,04	0,15																			
Internos	1,02	0,72	0,65	0,53	0,39	0,34	0,21	0,08	0,05	0,06	0,08	0,01	0,03	0,02	0,02	0,01	0,02	0,00	0,05	0,01	0,01	0,02	0,03																			
Sueldos	6,38	8,12	8,06	7,92	7,87	7,58	8,12	8,98	11,40	11,70	11,07	2,66	2,63	2,80	3,62	2,34	2,68	2,66	3,38	2,58	0,85	0,87	0,84																			
Compra de bienes y servicios	2,73	3,64	3,34	3,17	3,08	3,61	3,46	3,85	3,70	3,61	3,79	0,67	0,76	0,94	1,23	0,72	0,92	0,95	1,20	0,95	0,44	0,38	0,41																			
Otros	2,84	3,36	3,76	4,50	5,95	5,80	6,63	13,10	11,01	13,14	17,52	3,23	3,16	3,08	3,67	4,04	4,49	4,39	4,60	3,00	1,34	1,10	1,41																			
Gastos de capital	6,62	6,40	5,14	4,92	4,96	4,66	7,49	12,91	12,84	12,45	14,57	1,79	3,38	3,12	4,16	2,84	2,83	3,09	5,82	2,99	1,03	0,99	1,28																			
Formación bruta de capital fijo	5,46	5,58	4,89	4,57	4,92	4,56	6,97	12,78	12,13	11,33	14,08	1,70	3,05	2,71	3,87	2,76	2,80	2,97	5,55	3,04	0,99	0,94	1,11																			
Gobierno Central	3,03	2,47	2,32	2,17	2,24	1,99	3,67	7,95	6,74	6,38	8,43	0,72	1,99	1,33	2,34	1,56	1,59	1,77	3,51	1,90	0,58	0,57	0,75																			
Empresas públicas no financieras	0,67	0,96	0,74	0,60	0,76	0,83	1,18	2,41	3,24	2,58	3,27	0,55	0,54	0,78	0,70	0,63	0,63	0,63	1,22	0,65	0,24	0,19	0,19																			
Gobiernos seccionales	1,55	1,86	1,69	1,68	1,75	1,56	1,84	2,28	1,87	1,99	2,37	0,38	0,41	0,51	0,68	0,48	0,51	0,57	0,81	0,48	0,16	0,18	0,17																			
Otros	0,21	0,30	0,13	0,12	0,17	0,17	0,29	0,14	0,28	0,38	0,00	0,05	0,10	0,09	0,14	0,00	0,00	0,00	0,00	0,01	0,00	0,00	0,00																			
Otros de capital	1,16	0,82	0,25	0,35	0,03	0,10	0,51	0,13	0,71	1,12	0,49	0,09	0,33	0,40	0,29	0,07	0,02	0,13	0,27	-0,04	0,04	0,05	0,17																			
AJUSTE DEL TESORO NACIONAL (3)	-0,46	-0,46	-0,46	-0,46	-0,46	-0,46	-0,46	-0,46	-0,46	-0,46	-0,46	-0,46	-0,46	-0,46	-0,46	-0,46	-0,46	-0,46	-0,46	-0,46	-0,46	-0,46	-0,46																			
RESULTADO GLOBAL	0,04	0,81	1,60	2,09	0,72	3,27	2,13	0,55	-4,29	-1,62	-1,00	1,58	-0,04	-0,61	-2,55	0,46	1,32	0,72	-3,50	2,14	1,00	0,58	-0,54																			
RESULTADO PRIMARIO	4,72	4,21	4,48	4,53	2,90	5,42	4,02	1,85	-3,62	-0,90	-0,24	1,68	0,20	-0,48	-2,30	0,56	1,56	0,84	-3,21	2,30	1,04	0,64	-0,35																			

(1) Hasta el año 2002 contiene las preasignaciones de IVA, ICE y Renta que transfiere el Gobierno Central. (2) Los registros de gastos corresponden a valores devengados. (3) Corresponden a gastos no ejecutados y revertidos al Gobierno Central. (4) Incluye recursos de los Fondos CEREPS, FEISEH hasta abril 2008 y se incluye desde enero 2008 fondos del CADID. (p) Cifras provisionales. FUENTE: Ministerio de Finanzas, Entidades del Sector Público y Banco Central del Ecuador.

2.2.2 OPERACIONES DEL RESTO DE ENTIDADES DEL SECTOR PÚBLICO NO FINANCIERO (Base devengado)

Millones de dólares

Transacciones / Período	Años												Trimestres				Meses							
	2001	2002	2003	2004	2005	2006	2007	2008	2009	2010	2011	(P)(I)	(P)(I)	(P)(I)	(P)(I)	2010-IV	2011-I	2011-II	2011-III	2011-IV	2012-I	Abr-12	May-12	Jun-12
									(I)	(I)	(P)(I)	(P)(I)	(P)(I)	(P)(I)	(P)(I)	(P)(I)	(P)(I)	(P)(I)	(P)(I)	(P)(I)	(P)(I)	(P)(I)	(P)(I)	(P)(I)
TOTAL INGRESOS	1.632,5	2.485,0	2.903,7	3.960,0	4.436,5	5.996,1	8.272,7	11.771,7	9.200,8	9.955,8	13.690,5	2.388,6	2.618,8	2.108,4	2.840,0	2.840,0	3.276,1	3.611,8	3.472,3	3.330,3	3.089,1	1.122,0	1.137,8	1.091,0
Petroleros	71,9	30,2	102,5	557,5	644,2	1.728,0	2.043,1	4.298,6	2.756,5	3.284,2	4.582,4	905,4	989,3	655,8	733,6	1.205,9	1.254,6	1.117,6	1.004,3	712,5	307,0	307,0	211,0	239,0
No Petroleros	1.560,6	2.454,8	2.801,2	3.402,5	3.792,3	4.268,2	6.229,7	7.473,0	6.444,2	6.671,7	9.108,1	1.483,1	1.629,5	1.452,6	2.106,4	2.070,2	2.357,2	2.354,7	2.326,0	2.376,6	815,1	926,8	852,0	
Contribuciones a la Seguridad Social	454,6	767,3	915,8	1.038,3	1.120,8	1.572,3	1.808,4	2.108,5	2.069,4	2.545,6	4.021,1	725,5	612,1	593,7	614,3	835,0	1.007,0	1.107,5	1.071,6	1.127,2	429,2	429,2	357,2	257,9
Intereses y utilidades	111,1	157,7	208,6	215,0	230,3	211,7	287,0	356,8	385,2	382,9	533,1	58,2	109,0	55,0	160,7	84,2	172,2	95,8	180,9	41,7	16,8	16,8	17,7	18,8
Otros	332,7	553,0	659,2	923,1	830,7	825,8	1.308,6	1.725,6	1.400,2	355,7	1.010,5	251,5	-188,8	-31,2	324,2	252,6	290,5	288,0	179,4	95,3	-	-	168,7	78,7
Transferencias	662,1	976,8	1.017,6	1.226,0	1.610,4	1.658,4	2.825,6	3.282,0	2.589,5	3.387,4	3.543,3	447,9	1.097,1	835,0	1.007,3	898,4	887,5	863,3	894,1	1.112,4	369,1	383,1	383,1	496,6
Del Presupuesto	615,8	882,1	830,9	995,2	1.228,5	1.205,1	2.209,1	2.454,2	2.256,3	3.302,0	3.457,0	431,2	1.055,6	822,3	992,9	860,8	854,5	854,4	887,3	1.099,6	367,5	379,4	379,4	496,6
Del resto sector público	46,3	94,7	186,7	230,8	381,9	453,2	616,5	827,9	333,2	85,3	86,4	16,7	41,5	12,7	14,4	37,6	33,0	8,9	6,8	12,8	1,6	1,6	3,7	-
TOTAL GASTOS (2)	1.302,8	2.009,7	2.313,0	3.018,5	3.901,3	4.495,8	7.345,5	10.994,4	8.611,7	9.734,0	12.758,5	2.167,1	2.286,6	2.418,2	2.862,2	2.801,3	3.117,7	3.175,7	3.663,7	2.451,4	1.131,4	985,0	1.210,5	
Gastos Corrientes	912,7	1.272,6	1.727,8	2.342,9	3.192,1	3.755,7	6.205,0	9.609,5	7.148,0	7.967,2	10.701,6	1.900,4	1.862,2	1.896,2	2.308,5	2.426,2	2.756,9	2.707,0	2.811,6	2.127,1	980,0	811,3	1.045,3	
Sueldos	269,1	335,4	425,3	537,2	607,8	580,1	778,7	941,1	1.222,0	768,6	898,4	164,1	175,1	187,7	241,7	198,2	206,4	222,6	271,2	229,0	78,7	77,6	77,7	
Compra bienes y servicios	459,3	582,7	619,2	669,8	782,5	1.048,3	1.038,7	4.549,9	3.066,1	4.462,1	5.986,0	1.103,7	1.084,1	1.050,3	1.224,0	1.327,1	1.632,7	1.443,4	1.582,8	1.105,0	579,0	453,8	668,3	
Intereses:	20,5	19,6	8,5	6,5	5,3	4,8	19,8	15,9	22,0	14,4	17,5	4,0	5,1	2,2	3,1	3,6	7,6	0,8	5,5	0,7	0,4	0,2	3,5	
Externos	14,2	16,9	6,0	4,1	4,1	1,1	18,3	13,4	14,2	5,1	14,9	2,6	1,8	0,4	0,3	1,6	7,6	0,2	5,5	0,0	-	-	0,3	
Internos	6,3	2,7	2,5	2,4	1,2	3,7	1,5	2,6	7,8	9,3	2,6	1,4	3,3	1,8	2,8	2,0	-	0,6	0,6	0,4	0,4	0,2	3,2	
Transferencias:	163,8	334,9	651,0	979,3	1.636,5	1.623,0	4.367,9	4.102,6	2.837,9	2.722,0	3.794,2	628,6	597,9	655,9	839,6	897,2	910,2	1.034,8	952,0	782,4	315,7	276,3	294,6	
Al sector público	12,6	25,6	61,6	75,3	135,0	112,5	2.840,0	2.244,8	732,9	178,9	64,2	53,9	12,8	11,4	100,8	14,7	14,8	19,9	14,9	11,0	2,1	4,2	2,2	
Al sector privado	151,2	309,2	589,4	904,0	1.501,5	1.510,5	1.527,9	1.857,8	2.105,0	2.543,1	3.730,0	574,6	585,1	644,5	738,8	882,5	895,4	1.014,9	937,1	771,5	313,6	272,1	292,4	
Otros gastos corrientes	0,0	0,0	23,7	150,0	160,1	499,4	0,0	0,0	0,0	0,0	5,5	-	-	-	-	-	5,5	-	9,9	6,2	3,4	3,4	1,2	
Gastos de Capital	390,1	737,0	585,2	675,6	709,1	740,1	1.140,5	1.384,9	1.463,7	1.766,9	2.056,9	266,7	424,4	522,0	553,7	375,2	360,8	468,7	852,2	324,3	151,4	173,7	165,2	
Formación bruta de capital fijo	376,1	532,6	517,8	587,4	708,1	722,6	907,8	1.313,9	1.118,2	1.156,3	1.670,6	222,7	240,0	297,4	396,2	324,9	344,9	384,2	616,6	356,5	120,1	134,1	129,8	
Concesión neta de préstamos	-0,5	158,5	10,5	-18,0	-2,4	17,5	232,7	71,1	345,4	609,8	386,2	44,0	184,2	224,5	157,1	50,3	15,9	84,5	235,5	-32,2	31,2	39,6	35,4	
Otros	14,5	45,9	56,9	106,3	3,4	0,0	0,0	0,0	0,1	0,7	0,0	-	0,3	0,1	0,3	-	-	-	-	-	-	-	-	-
DÉFICIT(-) O SUPERÁVIT(+)	329,7	475,3	590,7	941,5	535,3	1500,3	927,2	777,2	589,1	221,8	932,0	221,5	332,2	-309,8	-22,1	474,7	494,1	296,6	-333,4	637,7	-9,4	152,8	-119,5	
Tipo de cambio IUS\$=S/	-	-	-	-	-	-	-	-	-	-	-	-	-	-	-	-	-	-	-	-	-	-	-	-
	-	-	-	-	-	-	-	-	-	-	-	-	-	-	-	-	-	-	-	-	-	-	-	-
	-	-	-	-	-	-	-	-	-	-	-	-	-	-	-	-	-	-	-	-	-	-	-	-

(1) A partir del 2010 los datos correspondientes a este sector no son comparables porque no se incluyen las Entidades Autónomas. Debido al cambio en la organización Administrativa del Estado. (2) Los registros de gastos corresponden a valores devengados. (3) Corresponde al tipo de cambio promedio simple de venta del mercado de intervención. (P) Cifras provisionales.
FUENTE: Ministerio de Finanzas y Entidades del Sector Público.

2.2.3 OPERACIONES DE EMPRESAS PÚBLICAS NO FINANCIERAS (Base devengado) (1)

Millones de dólares

Transacciones \ Período	Años												Trimestres				Meses							
													2011-IV		2011-III		2011-II		2011-I		Abr.-12		May.-12	Jun.-12
	2001	2002	2003	2004	2005	2006	2007	2008	2009	2010	2011	(p)	(p)	(p)	(p)	(p)	(p)	(p)	(p)	(p)	(p)	(p)		
Ingresos Operacionales	745,6	937,6	1.718,0	2.126,7	2.903,6	3.282,0	5.148,0	3.241,6	2.871,5	3.256,1	6.120,7	741,3	746,4	827,8	940,6	1.411,8	1.458,2	1.557,8	1.456,2	1.940,5	405,8	559,9	520,3	
Egresos Operacionales	639,6	750,4	1.627,3	1.890,4	2.840,0	3.587,5	4.572,8	2.349,0	2.100,0	1.801,9	4.227,8	422,2	415,2	434,5	530,0	938,9	1.023,6	1.037,2	616,8	774,3	239,4	416,0	381,2	
Sueldos	100,4	128,6	160,6	149,3	189,2	196,9	236,5	261,8	288,1	284,2	347,2	71,3	58,0	64,7	90,2	77,6	78,2	77,0	81,3	81,3	32,9	28,6	29,3	
Aportes al IESS	8,7	13,7	15,6	13,5	14,9	15,6	29,1	32,7	42,2	41,1	61,0	10,4	10,2	10,0	10,6	14,5	18,7	13,2	14,5	14,5	6,9	11,2	5,1	
Compra de bienes y servicios	530,5	608,1	1.451,1	1.727,6	2.635,9	3.375,0	4.307,3	2.054,5	1.769,7	1.476,6	3.819,6	340,5	347,0	359,7	429,3	846,9	926,7	947,0	678,5	1.166,2	199,6	376,2	346,8	
Déficit (-) o Superávit (+) Operacional	-	105,9	187,2	90,7	256,3	63,6	-305,5	575,2	892,7	771,5	1.454,2	1.892,9	319,1	331,2	393,3	410,5	472,9	434,6	520,6	839,4	1.66,4	143,9	139,1	
Ingresos no Operacionales	46,6	77,2	176,3	128,5	230,2	751,2	240,6	782,0	987,8	388,6	558,3	90,5	23,0	144,4	130,8	213,0	169,5	113,9	9,1	24,4	3,6	6,5	68,5	
Transferencias del sector público	3,9	30,3	92,1	87,7	187,4	560,2	139,4	552,2	750,0	317,8	314,3	67,5	4,1	130,2	116,0	138,5	69,6	46,7	3,2	3,2	0,4	2,6	65,1	
Otros	42,7	46,9	84,2	40,8	42,8	191,0	101,3	229,8	237,8	70,8	244,0	23,0	18,8	14,2	14,8	74,5	100,0	67,2	5,8	21,2	3,2	3,9	3,4	
Egresos no Operacionales	109,1	119,2	84,7	108,0	101,5	146,9	172,9	254,5	260,7	275,1	87,6	69,1	65,3	68,6	72,1	19,7	26,1	21,9	17,5	23,5	11,2	12,2	20,8	
Intereses:	38,1	27,4	14,2	20,8	26,8	36,9	15,2	32,5	54,9	56,3	87,6	17,7	15,8	11,6	11,3	19,7	26,1	21,9	17,5	17,5	9,1	9,6	13,2	
Externos	37,2	26,8	14,2	20,8	26,8	36,9	15,2	32,5	54,9	56,3	87,6	17,7	15,8	11,6	11,3	19,7	26,1	21,9	17,5	17,5	9,1	9,6	13,2	
Internos	0,9	0,6	0,0	0,0	0,0	0,0	0,0	0,0	0,0	0,0	0,0	0,0	0,0	0,0	0,0	0,0	0,0	0,0	0,0	0,0	0,0	0,0	0,0	
Transferencias al sector público	4,8	2,1	2,3	1,5	4,0	2,1	2,0	113,0	2,1	1,5	-	-	-	0,7	0,8	0,0	-	-	-	-	-	-	-	
Otros	66,2	89,6	68,2	85,7	70,6	107,8	155,7	109,0	203,7	217,3	-	51,4	49,6	56,3	60,0	-	-	-	-	6,0	2,1	2,6	7,6	
Egresos de Capital	143,0	236,4	210,4	195,8	281,1	348,1	536,1	1.307,9	1.684,7	1.600,5	2.203,0	329,8	303,5	361,9	605,4	486,4	472,0	424,8	474,6	474,6	177,0	139,7	137,4	
Déficit (-) o Superávit (+)	-99,6	-91,1	-28,1	61,1	-88,7	-49,2	106,8	112,3	-186,0	-32,8	160,5	10,7	-14,6	107,3	-136,2	179,8	106,1	187,7	356,4	692,6	-18,2	-1,5	49,5	
Tipo de cambio IUSS = S/	(2)	25.000,0	-	-	-	-	-	-	-	-	-	-	-	-	-	-	-	-	-	-	6,0	2,1	2,6	

(1) Los registros de gastos corresponden a valores devengados. (2) Corresponde al tipo de cambio promedio simple de venta del mercado de intervención. (p) Cifras provisionales.
FUENTE: Ministerio de Finanzas y Entidades del Sector Público.

2.4 SITUACIÓN FINANCIERA DEL PRESUPUESTO DEL GOBIERNO CENTRAL (Base caja) (1)

Millones de dólares

Período	DÉFICIT (-) O SUPERÁVIT (+) GLOBAL CAJA	Ingresos corrientes y de capital	Egresos corrientes y de capital (2)	FINANCIAMIENTO DEL DÉFICIT (+) O DISPOSICIÓN DEL SUPERÁVIT (-) GLOBAL	Financiamiento externo neto	Financiamiento interno neto (3)	Variación de saldos de caja
	a=b-c	b	c	d=c+f+g=-a	e	f	g
2006 (4)	317,6	7 017,4	6 699,9	-317,6	-740,4	-422,0	844,8
2007 (5)	225,8	8 386,6	8 160,8	-225,8	-255,2	-68,1	-413,0
2008	-755,7	13 633,1	14 388,8	755,7	-638,4	405,1	989,0
2009	-2 635,0	11 582,9	14 218,0	2 635,0	301,5	299,2	2 034,3
2010	-1 687,1	14 063,2	15 750,3	1 687,1	433,4	1 822,7	-569,0
2011	-1 703,0	17 247,0	18 950,0	1 703,0	1 810,8	-158,6	50,8
Relación con el PIB							
2006 (4)	0,8	16,8	16,0	-0,8	-1,8	-1,0	2,0
2007 (5)	0,5	18,4	17,9	-0,6	0,6	-0,1	-1,0
2008	-1,4	25,1	26,5	1,4	-1,2	0,7	1,8
2009	-5,1	22,5	27,7	5,1	0,5	0,6	4,0
2010	-2,9	24,3	27,2	2,9	0,7	3,1	-1,0
2011	-2,6	26,2	28,7	2,6	2,7	-0,2	0,1
2010	-1 687,1	14 063,2	15 750,3	1 687,1	433,4	1 822,7	-569,0
Enero	462,4	1 161,4	699,1	-462,3	-20,9	-15,8	-425,7
Febrero	-130,6	886,6	1 017,1	130,6	-30,4	-1,0	161,9
Marzo	191,5	1 310,2	1 118,7	-191,5	243,7	12,7	-448,0
Abril	113,6	1 470,4	1 356,8	-113,6	3,4	-1,3	-115,8
Mayo	-316,7	1 054,4	1 371,1	316,7	23,3	575,5	-282,0
Junio	-298,1	936,2	1 234,4	298,1	201,3	54,6	42,3
Julio	-207,9	1 233,9	1 254,6	207,9	20,1	850,1	-849,5
Agosto	-352,9	1 076,2	1 429,1	352,9	-22,9	518,3	-142,5
Septiembre	163,0	1 176,5	1 013,5	-163,0	8,2	-2,2	-168,9
Octubre	-410,3	1 142,0	1 552,4	410,3	-20,5	-316,0	746,8
Noviembre	-253,3	1 135,1	1 388,4	253,3	-6,2	175,9	83,6
Diciembre	-834,8	1 480,3	2 315,1	834,8	34,3	-28,2	828,7
2011	-311,1	8 331,3	8 362,4	31,1	-11,2	-293,8	336,1
Enero (6)	113,5	1 242,1	1 128,6	-113,5	42,6	-107,8	-48,3
Febrero (6)	-205,8	1 027,9	1 233,7	205,8	79,2	-2,1	128,7
Marzo (6)	-260,7	1 361,6	1 622,3	260,7	-3,1	-2,5	266,4
Abril (6)	249,9	1 677,4	1 427,5	-249,9	-85,8	-69,4	-94,7
Mayo (6)	-311,4	1 180,0	1 491,4	311,4	-63,4	-9,6	384,4
Junio (6)	383,4	1 842,3	1 458,9	-383,4	19,3	-102,4	-300,4
Julio (6)	-4,0	1 332,5	1 336,5	4,0	-58,6	65,4	-2,8
Agosto (6)	-82,2	1 446,1	1 528,2	82,2	494,9	40,1	-452,9
Septiembre (6)	129,7	1 547,4	1 417,7	-129,7	-21,4	5,7	-114,0
Octubre (6)	-57,6	1 429,6	1 487,2	57,6	1 273,4	-109,7	-1 106,1
Noviembre (6)	-787,5	1 068,0	1 855,6	787,5	-56,0	-3,5	847,0
Diciembre (6)	-870,3	2 092,1	2 962,4	870,3	189,7	137,2	543,4
2012	639,9	10 359,8	9 719,9	-639,9	-56,4	1 609,2	-2 192,8
Enero (6)	-1,7	1 497,4	1 499,1	1,7	-102,0	-3,0	106,7
Febrero (6)	11,2	1 415,6	1 404,4	-11,2	123,5	2,0	-136,7
Marzo (6)	75,4	1 865,5	1 790,0	-75,4	124,3	317,1	-516,9
Abril (6)	701,7	2 317,8	1 616,1	-701,7	-124,7	1 325,0	-1 902,0
Mayo (6)	195,6	1 797,8	1 602,1	-195,6	-5,1	-114,4	76,2
Junio (6)	-342,3	1 467,5	1 809,9	342,3	-72,4	82,4	332,3

(1) Los valores están presentados en US dólares. (2) Excluye el servicio de amortización de la deuda. (3) Incluye negociación de bonos, saldos netos de otras entidades y fondos, y reembolsos por créditos. (4) Se reprocessa en función de la Liquidación Definitiva de Ingresos y Egresos del Gobierno Central 2006, en conformidad al Acuerdo Ministerial 207 del 29 de junio de 2007. (5) Se reprocessa en función de la Liquidación Definitiva de Ingresos y Egresos del Gobierno Central 2007, en conformidad al Acuerdo Ministerial 367 del 7 de noviembre de 2008. (6) A partir del 2011 los datos corresponden al Presupuesto General del Estado -PGE-, los mismos que no son comparables porque se incorporan los datos de las Entidades Autónomas. (p) Cifras provisionales.

FUENTE: Ministerio de Finanzas - Tesorería de la Nación.

2.4.1 DÉFICIT O SUPERÁVIT: GLOBAL, PRESUPUESTARIO Y PRIMARIO DEL PRESUPUESTO DEL GOBIERNO CENTRAL (Base caja) (1)

Millones de dólares

Período	DÉFICIT (-) O SUPERÁVIT (+) GLOBAL	Desembolsos internos y externos	Amortización interna y externa	DÉFICIT (-) O SUPERÁVIT (+) PRESUPUESTARIO	Gastos financieros (intereses)	DÉFICIT (-) O SUPERÁVIT (+) PRIMARIO
	a	b	c	d=a+b-c	e	f=a+e
2006 (2)	317,6	1.755,5	2.917,8	-844,8	866,6	1.184,1
2007 (3)	225,8	2.040,8	1.853,7	413,0	888,0	1.113,8
2008	-755,7	1.941,9	2.175,1	-989,0	772,1	16,2
2009	-2.635,0	1.376,0	812,5	-2.071,6	474,1	-2.160,9
2010	-1.687,10	3.134,54	878,42	569,02	529,79	-1.157,31
2011	-1.703,00	3.382,38	1.730,19	-50,81	513,13	-1.189,87
Relación con el PIB						
2006 (2)	0,8	4,2	7,0	-2,0	2,1	2,8
2007 (3)	0,5	4,5	4,1	0,9	2,0	2,4
2008	-1,4	3,6	4,0	-1,8	1,4	0,0
2009	-5,1	2,7	1,6	-4,0	0,9	-4,2
2010	-2,9	5,4	1,5	1,0	0,9	-2,0
2011	-2,6	5,1	2,6	-0,1	0,8	-1,8
2010						
Enero - diciembre (p)	-1.687,10	3.134,54	878,42	569,02	529,79	-1.157,31
Enero	462,35	1,20	37,90	425,66	11,61	473,96
Febrero	-130,57	8,17	39,54	-161,94	37,26	-93,31
Marzo	191,50	280,43	23,95	447,98	7,69	199,19
Abril	113,63	59,28	57,14	115,77	72,59	186,22
Mayo	-316,75	627,60	28,82	282,03	10,46	-306,29
Junio	-298,14	360,35	104,53	-42,32	94,30	-203,84
Julio	-20,74	909,97	39,72	849,51	12,70	-8,05
Agosto	-352,90	526,55	31,16	142,49	34,51	-318,39
Septiembre	162,96	45,37	168,93	-46,78	19,75	182,71
Octubre	-410,33	7,42	343,88	-746,78	69,67	-340,66
Noviembre	-253,27	194,63	24,94	-83,59	59,68	-193,58
Diciembre	-834,84	113,57	107,44	-828,71	99,57	-735,27
2011						
Enero - junio (p)	-31,10	518,37	823,45	-336,20	294,85	263,75
Enero (4)	113,48	118,58	183,79	48,26	10,67	124,15
Febrero (4)	-205,82	110,18	33,04	-128,69	48,31	-157,51
Marzo (4)	-260,73	19,39	25,06	-266,40	16,61	-244,12
Abril (4)	249,90	57,34	212,56	94,67	57,06	306,96
Mayo (4)	-311,35	120,66	193,71	-384,40	70,19	-241,16
Junio (4)	383,42	92,22	175,28	300,36	92,01	475,43
Julio (4)	-4,01	101,59	94,80	2,79	9,29	5,28
Agosto (4)	-82,18	708,32	173,27	452,87	49,47	-32,71
Septiembre (4)	129,69	8,14	23,84	113,98	19,93	149,62
Octubre (4)	-57,61	1.478,57	314,83	1.106,13	45,81	-11,79
Noviembre (4)	-787,51	175,35	234,85	-847,01	81,18	-706,33
Diciembre (4)	-870,27	392,04	65,15	-543,38	128,88	-741,39
2012						
Enero - junio (p)	639,94	2.418,46	865,63	2.192,77	393,24	1.033,18
Enero (4)	-1,66	3,92	108,92	-106,66	9,25	7,59
Febrero (4)	11,22	222,54	97,05	136,70	48,63	59,85
Marzo (4)	75,42	478,91	37,47	516,86	65,22	140,64
Abril (4)	701,70	1.347,69	147,39	1.901,99	42,36	744,05
Mayo (4)	195,61	253,00	372,41	76,20	102,09	297,71
Junio (4)	-342,34	112,40	102,38	-332,32	125,69	-216,65

(1) Los valores están presentados en US dólares. (2) Se reprocesa en función de la Liquidación Definitiva de Ingresos y Egresos del Gobierno Central 2006, en conformidad al Acuerdo Ministerial 207 del 29 de junio de 2007. (3) Se reprocesa en función de la Liquidación Definitiva de Ingresos y Egresos del Gobierno Central 2007, en conformidad al Acuerdo Ministerial 367 del 7 de noviembre de 2008. (4) A partir del 2011 los datos corresponden al Presupuesto General del Estado -PGE-, los mismos que no son comparables porque se incorporan los datos de las Entidades Autónomas. (p) Cifras provisionales. FUENTE: Ministerio de Finanzas - Tesorería de la Nación.

2.4.2 INGRESOS CORRIENTES Y DE CAPITAL DEL PRESUPUESTO DEL GOBIERNO CENTRAL (Base caja) (1)

Millones de dólares

Período	TOTAL INGRESOS			NO PETROLEROS					Otros (3)
	a=b+c	b	c=d+e+f+g+h	A las importaciones	A la renta (2)	Al valor agregado	A los consumos especiales	h	
2006 (4)	7,017.4	1,519.2	5,498.2	626.3	941.5	2,337.3	237.5	1,455.5	
2007 (5)	8,386.6	1,104.1	7,282.5	678.3	1,108.8	2,471.9	256.5	2,767.0	
2008	13,633.1	4,400.8	9,232.4	789.3	2,338.6	2,824.9	473.6	2,805.9	
2009	11,582.9	2,298.2	9,284.7	923.4	2,517.5	3,018.5	448.1	2,377.2	
2010	14,063.2	3,917.3	10,145.9	1,152.5	2,353.1	3,552.8	530.3	2,557.2	
2011	17,247.0	6,682.3	10,564.7	1,155.6	3,030.2	3,960.5	617.9	1,800.5	
Relación con el PIB									
2006 (4)	16.8	3.6	13.2	1.5	2.3	5.4	0.6	3.5	
2007 (5)	18.4	2.4	16.0	1.5	2.4	5.4	0.6	6.1	
2008	25.9	8.4	17.6	1.5	4.4	5.4	0.9	5.3	
2009	22.5	4.5	18.1	1.8	4.9	5.9	0.9	4.6	
2010	24.3	6.8	17.5	2.0	4.1	6.1	0.9	4.4	
2011	26.2	10.1	16.0	1.8	4.6	6.0	0.9	2.7	
2010	14,063.2	3,917.3	10,145.9	1,152.5	2,353.1	3,552.8	530.3	2,557.2	
Enero	1,161.4	346.3	815.2	74.1	204.2	379.5	44.4	112.9	
Febrero	886.6	175.7	710.9	77.2	96.5	246.8	33.8	256.6	
Marzo	1,310.2	338.6	971.5	111.9	174.6	337.7	38.9	308.5	
Abril	1,470.4	352.7	1,117.7	93.4	516.1	283.1	42.0	183.2	
Mayo	1,054.4	300.2	754.2	104.3	142.0	301.6	45.9	160.4	
Junio	1,233.9	185.7	750.6	101.2	123.0	309.5	46.8	170.1	
Julio	1,233.9	390.3	843.6	94.4	260.9	257.7	44.3	186.3	
Agosto	1,076.2	338.5	737.7	98.2	136.6	258.4	42.0	202.4	
Septiembre	1,176.5	325.3	851.2	97.5	252.3	277.3	42.6	181.5	
Octubre	1,142.0	372.3	769.8	90.3	157.0	296.9	45.6	180.1	
Noviembre	1,135.1	340.0	795.1	105.1	142.9	285.1	51.4	210.7	
Diciembre	1,480.3	451.7	1,028.5	103.1	146.9	319.2	52.6	404.6	
2011	8,331.3	3,181.3	5,149.8	536.0	1,741.1	1,820.2	290.7	762.0	
Enero (6)	1,242.1	388.5	853.6	86.6	244.0	334.3	54.7	134.0	
Febrero (6)	1,027.9	398.0	629.8	75.9	134.7	261.0	45.0	113.2	
Marzo (6)	1,361.6	531.1	830.4	87.3	304.9	272.2	40.3	125.8	
Abril (6)	1,677.4	481.2	1,196.2	79.2	653.1	293.1	48.1	122.7	
Mayo (6)	1,180.0	351.0	829.0	107.6	198.1	348.2	53.1	122.1	
Junio (6)	1,031.5	810.8	220.7	99.4	206.3	311.4	49.5	144.2	
Julio (6)	1,332.5	494.0	838.5	88.9	246.9	314.1	55.2	133.5	
Agosto (6)	1,446.1	662.7	783.4	108.7	179.5	314.7	46.5	134.0	
Septiembre (6)	1,547.4	615.5	931.9	101.9	297.6	351.4	51.0	129.9	
Octubre (6)	1,429.6	569.9	859.7	182.9	182.9	360.2	49.7	157.0	
Noviembre (6)	1,068.0	181.9	886.1	105.3	174.7	398.6	50.9	156.5	
Diciembre (6)	2,092.1	976.9	1,115.2	104.5	208.0	401.3	73.9	327.5	
2012	10,359.8	3,878.0	6,481.8	604.1	1,907.1	2,392.7	326.4	1,251.4	
Enero (6)	1,495.7	402.1	1,093.6	102.2	304.0	464.0	55.8	167.5	
Febrero (6)	1,415.6	547.4	868.2	89.7	148.0	370.6	46.2	213.6	
Marzo (6)	1,865.5	804.4	1,061.0	100.7	321.5	372.7	49.5	216.7	
Abril (6)	2,317.8	826.6	1,491.2	94.7	745.7	373.2	57.1	220.4	
Mayo (6)	1,797.8	809.9	987.8	110.0	214.1	405.1	56.8	201.8	
Junio (6)	1,467.5	487.5	980.0	106.6	173.9	407.1	61.0	231.4	

(1) Los valores están presentados en US dólares. (2) A partir de enero de 2003 los valores correspondientes al Impuesto a la Circulación de Capitales están sumados al Impuesto a la Renta. El Impuesto a la Circulación de Capitales se derogó en el art. 214 de la Ley de Promoción de Inversión y participación ciudadana (Trole II), entrando en vigencia el 1 de enero de 2001. (3) Contiene transferencias, ingresos provenientes de entidades y organismos, venta de activos, tasas y contribuciones, utilidad en venta de bonos e ingresos por fondos petroleros. (4) Se reprocessa en función de la Liquidación Definitiva de Ingresos y Egresos del Gobierno Central 2006, en conformidad al Acuerdo Ministerial 207 del 29 de junio de 2007. (5) Se reprocessa en función de la Liquidación Definitiva de Ingresos y Egresos del Gobierno Central 2007, en conformidad al Acuerdo Ministerial 367 del 7 de noviembre de 2008. (6) A partir del 2011 los datos corresponden al Presupuesto General del Estado -PGE-, los mismos que no son comparables porque se incorporan los datos de las Entidades Autónomas. (p) Cifras provisionales. FUENTE: Ministerio de Finanzas - Tesorería de la Nación.

2.4.3 EGRESOS DEL PRESUPUESTO DEL GOBIERNO CENTRAL (Base caja) (I)

Millones de dólares

Período	SECTORES														
	TOTAL													Amortización	
	Excluye amortización	Incluye amortización e intereses	Servicios generales	Educación y cultura	Salud y desarrollo comunal	Desarrollo agropecuario	Transportes y comunicaciones	Otros	Servicio de la deuda						
									TOTAL		Intereses		Externa		Interna
a=b-l-m	b=c+d+e+f+g+h+i	c	d	e	f	g	h	i=j+k+l+m	j	k	l	m	n		
2006 (2)	6.699,9	9.617,6	3.336,1	1.088,5	504,5	119,5	360,2	424,3	3.784,4	631,6	235,0	1.548,4	1.369,4		
2007 (3)	8.160,8	10.013,1	3.943,9	1.383,0	606,4	123,9	436,2	789,0	2.742,3	706,2	181,8	972,0	882,3		
2008	14.388,9	16.564,0	6.916,7	2.509,4	1.190,1	245,3	1.088,4	1.666,4	2.947,2	627,4	144,7	889,6	1.283,5		
2009	14.218,0	15.030,5	6.981,5	2.533,0	1.201,2	247,6	1.098,5	1.682,0	1.286,7	293,7	180,4	516,1	296,5		
2010	15.750,3	16.628,8	7.731,6	2.805,1	1.330,3	274,2	1.216,6	1.862,7	1.408,2	305,6	224,2	442,2	436,2		
2011	18.950,0	20.680,2	9.365,5	3.397,9	1.611,4	332,2	1.473,6	2.256,3	2.243,3	461,3	51,9	1.019,0	711,2		
Relación con el PIB															
2006 (2)	1,60	23,0	8,0	2,6	1,2	0,3	0,9	1,0	9,1	1,5	0,6	3,7	3,3		
2007 (3)	1,79	22,0	8,7	3,0	1,3	0,3	0,9	1,7	6,0	1,6	0,4	2,1	1,9		
2008	26,5	30,6	12,8	4,6	2,2	0,5	2,0	3,1	5,4	0,6	0,3	1,6	2,4		
2009	27,7	29,3	13,6	4,9	2,3	0,5	2,1	3,3	5,5	0,6	0,4	1,0	0,6		
2010	27,2	28,7	13,3	4,8	2,3	0,5	2,1	3,2	2,4	0,5	0,4	0,8	0,8		
2011	28,7	31,4	14,2	5,2	2,4	0,5	2,2	3,4	3,4	0,7	0,1	1,5	1,1		
2010	15.750,3	16.628,8	7.731,6	2.805,1	1.330,3	274,2	1.216,6	1.862,7	1.408,2	305,6	224,2	442,2	436,2		
Enero	699,1	737,0	349,2	126,7	60,1	12,4	54,9	84,1	49,5	9,8	1,8	21,8	16,1		
Febrero	1.017,1	1.056,7	497,8	180,6	85,6	17,7	78,3	119,9	76,8	19,4	1,7	37,8	1,8		
Marzo	1.118,7	1.142,6	564,3	204,8	97,1	20,0	88,8	136,0	31,6	6,7	1,0	21,8	2,1		
Abril	1.356,8	1.413,9	652,3	236,7	112,2	23,1	102,6	157,2	129,7	28,9	4,3	55,3	1,9		
Mayo	1.371,1	1.400,0	619,2	250,8	118,9	24,5	108,8	166,5	39,3	9,6	0,9	25,8	3,0		
Junio	1.234,4	1.338,9	579,1	210,1	99,6	20,5	91,1	139,5	198,8	69,4	24,9	73,1	31,4		
Julio	1.294,3	1.398,9	630,9	228,9	108,5	22,4	99,3	152,0	52,4	11,5	1,2	16,5	2,4		
Agosto	1.429,1	1.460,3	708,4	257,0	121,9	25,1	111,5	170,7	65,7	16,4	1,8	36,7	2,7		
Septiembre	1.013,5	1.052,9	504,8	183,2	86,9	17,9	79,4	121,6	59,2	18,2	1,6	36,7	2,4		
Octubre	1.552,4	1.896,2	753,2	273,5	118,5	26,7	118,5	181,5	413,5	27,5	42,1	21,8	32,1		
Noviembre	1.388,4	1.413,3	675,0	244,9	116,1	23,9	106,2	162,6	84,6	17,6	42,1	21,7	3,2		
Diciembre	2.315,1	2.422,5	1.125,4	408,3	193,6	39,9	177,1	271,1	207,0	70,6	29,0	74,5	32,9		
2011	8.362,4	9.185,9	4.098,0	1.486,8	705,1	145,3	644,8	987,3	1.118,4	171,1	123,7	443,1	380,3		
Enero	1.128,6	1.312,4	567,9	206,0	97,7	20,1	89,4	136,8	194,5	9,2	1,5	76,0	107,8		
Febrero	1.233,7	1.266,8	602,2	218,5	103,6	21,4	94,7	145,1	81,4	30,2	1,5	30,8	2,3		
Marzo	1.622,3	1.647,4	815,6	295,9	140,3	28,9	128,3	196,5	41,7	15,2	1,4	22,5	2,5		
Abril	1.427,5	1.640,1	696,1	252,6	119,8	24,7	109,5	167,7	269,6	23,8	33,2	143,1	69,4		
Mayo	1.491,4	1.685,1	721,9	261,9	124,2	24,7	113,6	173,9	263,9	27,5	42,7	99,0	94,7		
Junio	1.458,9	1.634,1	694,3	251,9	119,5	25,6	109,3	167,3	263,9	65,2	26,8	71,7	103,6		
Julio	1.336,5	1.431,3	674,2	244,6	116,0	23,9	106,1	162,4	104,1	8,2	1,0	85,9	9,5		
Agosto	1.528,2	1.701,5	751,2	272,5	129,2	26,6	118,2	181,0	222,7	31,2	18,2	170,3	2,3		
Septiembre	1.417,7	1.441,5	710,0	257,6	111,7	25,2	117,1	171,1	43,8	18,3	2,4	21,4	2,4		
Octubre	1.487,2	1.802,1	732,2	265,6	126,0	26,0	115,2	176,4	360,6	19,4	26,4	127,4	187,5		
Noviembre	1.855,6	2.090,4	901,3	327,0	155,1	32,0	141,8	217,1	316,0	28,4	52,8	111,3	123,5		
Diciembre	2.962,4	3.027,6	1.439,4	522,2	247,7	51,1	226,5	346,8	194,0	90,5	38,6	59,5	5,7		
2012	9.719,9	10.585,5	4.737,7	1.718,9	815,2	168,0	745,5	1.141,4	1.258,9	244,5	148,7	561,5	304,1		
Enero	1.497,4	1.606,3	755,9	274,3	130,1	26,8	118,9	182,1	118,2	7,4	1,9	102,0	7,0		
Febrero	1.404,4	1.501,4	688,7	249,9	118,5	24,4	108,4	165,9	145,7	29,4	19,2	34,8	2,5		
Marzo	1.790,0	1.827,5	876,2	317,9	150,8	31,1	137,9	211,1	102,7	63,0	2,3	34,8	2,7		
Abril	1.616,1	1.763,4	799,4	290,0	137,5	28,4	125,8	192,6	189,7	19,8	22,6	144,8	2,6		
Mayo	1.602,1	1.974,6	762,0	276,5	131,1	27,0	119,9	183,6	474,5	24,4	77,7	96,2	276,3		
Junio	1.809,9	1.912,2	855,5	310,4	147,2	30,3	134,6	206,1	228,1	100,6	25,1	89,3	13,1		

(1) Los valores están presentados en US dólares. La distribución sectorial del gasto, excepto el servicio de la deuda, ha sido estimada. (2) Se reprocessa en función de la Liquidación Definitiva de Ingresos y Egresos del Gobierno Central 2006, en conformidad al Acuerdo Ministerial 207 del 29 de junio de 2007. (3) Se reprocessa en función de la Liquidación Definitiva de Ingresos y Egresos del Gobierno Central 2007, en conformidad al Acuerdo Ministerial 367 del 7 de noviembre de 2008. (4) A partir del 2011 los datos corresponden al Presupuesto General del Estado -PGE-, los mismos que no son comparables porque se incorporan los datos de las Entidades Autónomas. (p) Cifras provisionales.

FUENTE: Ministerio de Finanzas - Tesorería de la Nación.

2.5 ESTADO Y MOVIMIENTO DE LA DEUDA PÚBLICA INTERNA DEL GOBIERNO CENTRAL

Millones de dólares

Período	ESTADO DE LA DEUDA PÚBLICA INTERNA				MOVIMIENTO DE LA DEUDA PÚBLICA INTERNA			
	Total	Bonos del Estado (1)	Certificados de Tesorería	BCE, IESS, BdE (2)	Desembolsos	Amortización (3)	Intereses	
	Saldos al final del período				Movimientos del período			
	a=b+c+d	b	c	d				
2006	3.277,64	2.824,55	292,66	160,43	2.668,11	3.076,84	220,23	
2007	3.240,08	3.086,53	0,05	153,50	1.679,41	1.717,18	179,09	
2008	3.645,42	3.559,42	0,16	85,84	1.690,69	1.285,36	144,04	
2009	2.842,24	2.729,01	0,00	113,28	595,70	1.398,67	180,21	
2010	4.664,99	3.698,16	0,00	966,87	2.258,96	436,21	224,20	
2011	4.506,45	3.658,58	0,00	847,90	552,61	711,23	247,30	
Relación con el PIB								
2006	7,85	6,76	0,70	0,38	6,39	7,37	0,53	
2007	7,08	6,74	0,00	0,34	3,67	3,75	0,39	
2008	6,72	6,57	0,00	0,16	3,12	2,37	0,27	
2009	5,46	5,25	0,00	0,22	1,15	2,69	0,35	
2010	8,05	6,38	0,00	1,67	3,90	0,75	0,39	
2011	6,68	5,43	0,00	1,26	0,82	1,05	0,37	
2011								
Enero - agosto	4.476,77	3.619,79	0,00	857,02	203,83	392,12	139,17	
Enero	4.557,29	3.689,02	0,00	868,30	0,00	107,8	1,45	
Febrero	4.555,22	3.689,02	0,00	866,23	0,19	2,3	17,80	
Marzo	4.552,69	3.689,00	0,00	863,74	0,01	2,5	0,92	
Abril	4.483,26	3.621,85	0,00	861,45	0,00	69,4	32,84	
Mayo	4.473,65	3.614,74	0,00	858,95	85,09	94,7	42,17	
Junio	4.371,27	3.514,68	0,00	856,63	1,24	103,6	25,18	
Julio	4.436,62	3.582,36	0,00	854,30	74,83	9,5	0,87	
Agosto	4.476,77	3.619,79	0,00	857,02	42,47	2,3	17,93	
Septiembre	4.482,47	3.627,83	0,00	854,68	8,14	2,4	1,41	
Octubre	4.372,78	3.519,95	0,00	852,87	77,77	187,5	26,02	
Noviembre	4.369,27	3.518,91	0,00	850,41	120,00	123,5	52,32	
Diciembre	4.506,45	3.658,58	0,00	847,90	142,88	5,7	28,38	
2012								
Enero - agosto	6.415,12	5.576,82	0,00	838,34	2.222,40	313,73	239,23	
Enero	4.503,41	3.658,04	0,00	845,40	3,92	7,0	1,77	
Febrero	4.505,40	3.658,89	0,00	846,55	4,51	2,5	18,29	
Marzo	4.822,54	3.978,64	0,00	843,94	319,81	2,7	0,81	
Abril	6.147,56	5.304,06	0,00	843,54	1.327,64	2,6	97,73	
Mayo	6.033,20	5.187,48	0,00	845,77	161,90	276,3	76,51	
Junio	6.115,63	5.272,62	0,00	843,05	95,52	13,1	24,15	
Julio	6.151,72	5.311,54	0,00	840,22	43,40	7,3	1,46	
Agosto	6.415,12	5.576,82	0,00	838,34	265,70	2,3	18,51	

(1) Se incluye los saldos de Bonos del Estado, AGD, FILANBANCO y CFN. (2) Consolidación de deudas del Gobierno con el Banco Central del Ecuador, IESS y Banco del Estado. (3) Incluye en amortización las recompras de Bonos del Estado en FILANBANCO, AGD y CFN.
FUENTE: Ministerio de Finanzas.

COMERCIO EXTERIOR

EXPORTACIONES, IMPORTACIONES Y TÉRMINOS DE INTERCAMBIO
Millones de Dólares FOB

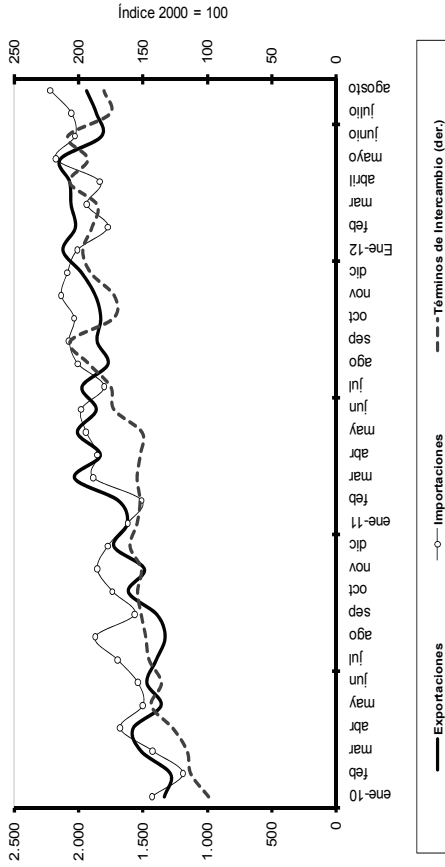

EXPORTACIONES POR GRUPO DE PRODUCTOS
Millones de Dólares FOB

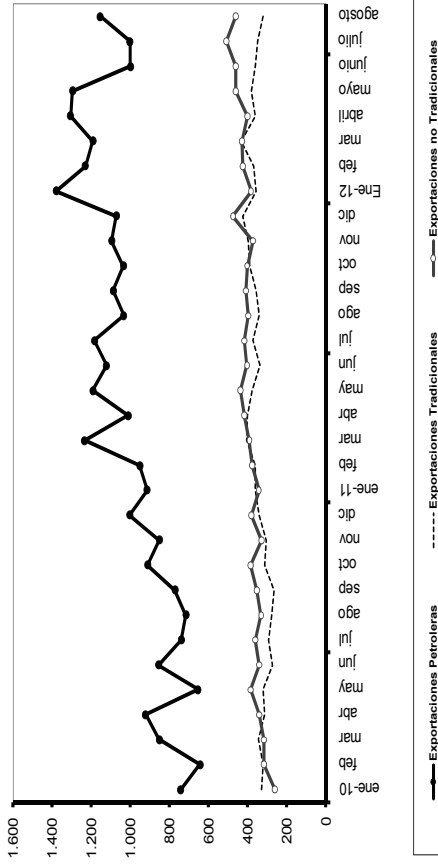

IMPORTACIONES POR USO O DESTINO ECONÓMICO
Millones de Dólares FOB

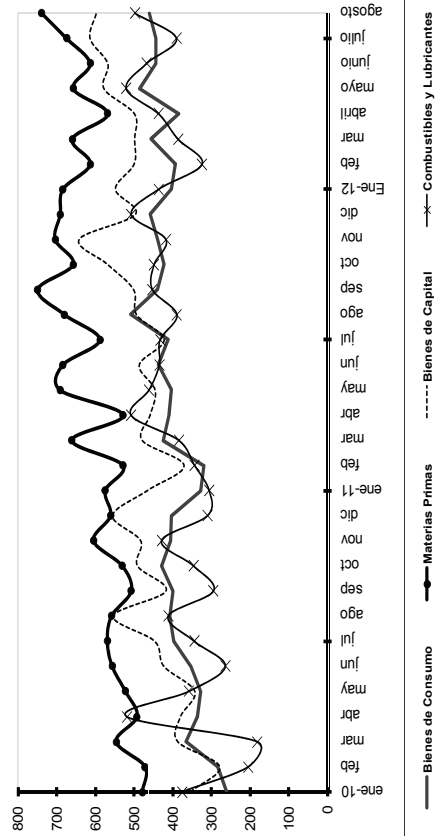

EXPORTACIONES POR ÁREA ECONÓMICA
AGOSTO 2012
Porcentaje

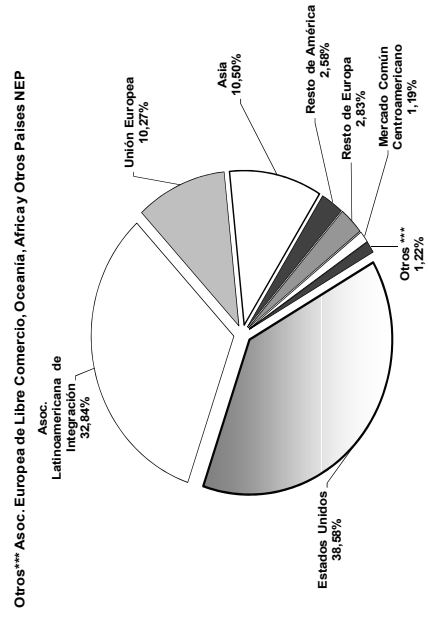

SECTOR EXTERNO

BALANZA COMERCIAL
Millones de Dólares

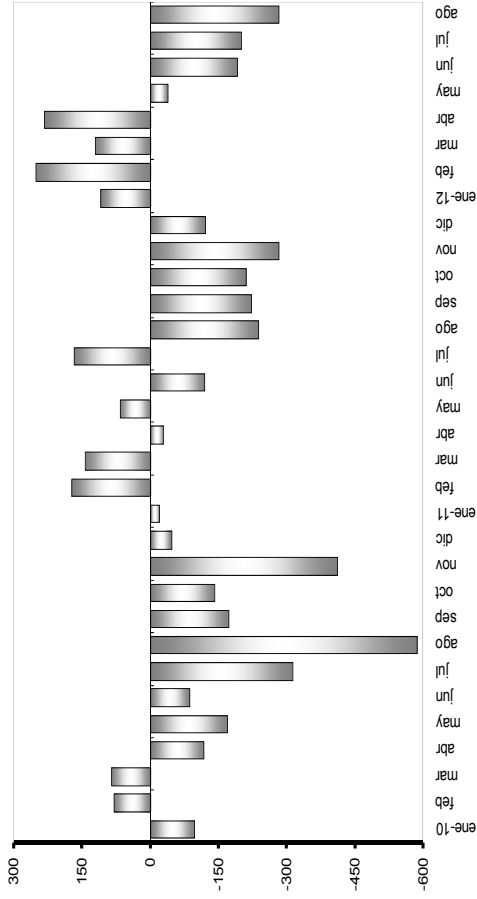

DEUDA EXTERNA
Millones de Dólares

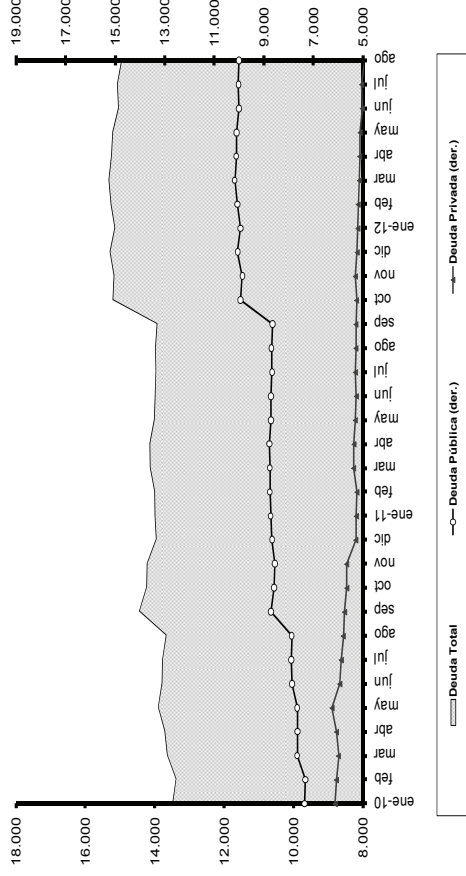

INDICE DEL TIPO DE CAMBIO EFECTIVO REAL
(Base 1994 = 100)

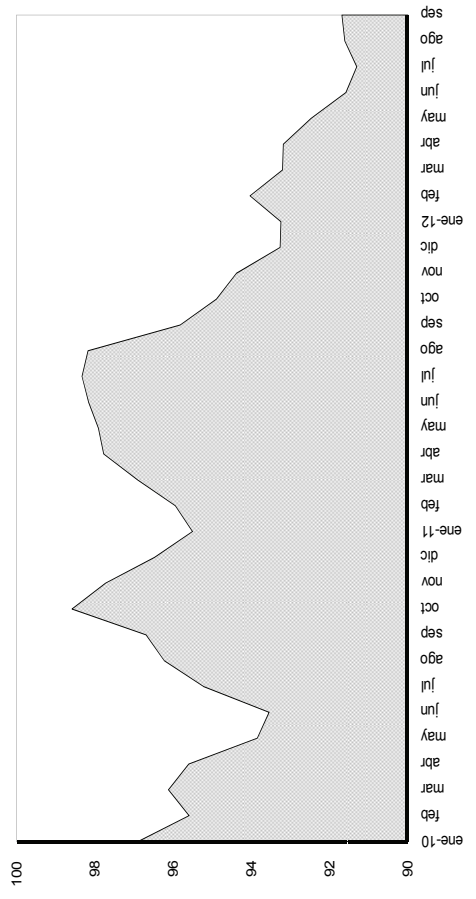

INDICE DEL TIPO DE CAMBIO REAL BILATERAL
(Base 1994 = 100)

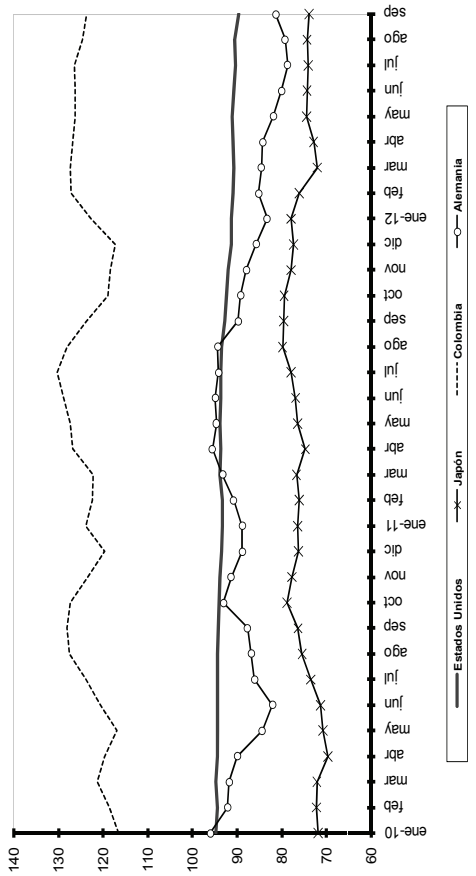

3.1.1 EXPORTACIONES POR PRODUCTO PRINCIPAL (1)

Miles de dólares FOB

Período	TOTAL EXPORTACIONES	TOTAL PRIMA-RIOS	PRIMARIOS										Otros
			Petróleo crudo	Banano y plátano (2)	Café	Camarón	Cacao	Abacá	Madera	Atún (3)	Pescado	Flores naturales	
2007	14.321.316	10.637.660	7.428.356	1.302.549	25.799	612.887	197.283	9.192	92.994	73.007	95.989	469.424	330.180
2008	18.818.327	14.334.775	10.567.947	1.640.528	22.798	712.724	216.481	14.928	113.942	72.151	120.300	557.560	295.415
2009	13.863.058	10.525.452	6.284.131	1.995.654	46.744	664.419	342.633	12.888	99.473	88.917	144.685	546.701	299.207
2010	17.489.928	13.520.561	8.951.941	2.032.769	55.911	849.674	349.920	13.126	131.476	94.932	142.473	607.765	290.574
2011	22.322.353	17.336.785	11.799.973	2.246.465	116.749	1.178.389	473.606	12.907	150.510	77.286	180.095	675.679	425.127
2010	11.268.568	8.734.762	5.701.691	1.405.416	25.907	535.619	224.536	8.988	82.812	72.972	95.492	404.787	176.542
Enero - agosto	1.392.258	1.074.279	737.054	141.504	10.626	69.530	16.142	772	11.611	5.233	9.839	46.922	25.045
Septiembre	1.613.437	1.241.740	837.063	162.616	5.802	82.651	31.757	1.343	13.701	3.931	11.028	61.130	30.718
Octubre	1.489.382	1.136.432	759.227	141.869	6.640	85.845	38.075	1.045	10.833	6.049	14.234	45.884	26.731
Noviembre	1.726.283	1.333.348	916.907	181.363	6.937	76.029	39.410	977	12.519	6.746	11.880	49.042	31.538
Diciembre	14.794.274	11.517.963	7.878.011	1.527.565	70.238	774.075	266.853	7.980	102.775	49.819	116.827	459.209	264.612
2011	1.621.544	1.290.101	843.433	219.959	7.755	75.424	25.069	903	10.695	7.826	12.370	60.523	26.144
Enero	1.690.477	1.359.196	887.556	201.941	7.467	83.047	27.799	1.193	10.630	7.658	14.162	91.303	26.439
Febrero	2.032.006	1.599.039	1.119.967	206.038	3.449	106.557	47.820	654	12.011	5.870	18.193	50.852	27.628
Marzo	1.831.304	1.424.931	929.999	213.779	2.356	107.295	37.133	1.117	15.122	5.106	13.070	59.544	40.409
Abril	2.009.484	1.592.856	1.120.086	199.537	4.566	97.639	36.184	982	12.428	7.325	14.321	56.175	43.614
Mayo	1.863.189	1.451.248	1.042.689	165.899	8.959	101.117	22.085	1.030	14.344	4.779	14.420	47.931	27.997
Junio	1.974.011	1.487.649	1.044.543	172.387	19.854	109.493	28.373	1.006	15.609	4.879	14.447	43.971	33.086
Julio	1.772.259	1.312.944	889.739	148.023	15.833	93.504	42.389	1.095	11.936	6.377	15.845	48.909	39.295
Agosto	1.856.082	1.384.394	958.878	166.057	17.717	92.080	37.170	1.022	12.127	3.061	13.049	51.145	32.087
Septiembre	1.827.861	1.416.655	941.498	185.199	9.832	98.491	51.912	1.391	13.093	3.588	13.936	59.209	38.507
Octubre	1.868.973	1.489.250	1.006.730	173.482	9.245	101.897	69.789	974	10.772	5.548	14.879	53.261	42.673
Noviembre	1.975.163	1.528.523	1.014.857	194.161	9.717	111.846	47.882	1.540	11.744	15.270	21.404	52.855	47.247
Diciembre	16.055.180	12.507.586	8.717.695	1.434.525	50.434	871.096	191.980	11.578	103.504	72.274	151.041	510.407	393.051
2012 (6)	2.121.575	1.759.886	1.300.815	188.282	4.649	90.355	26.113	1.297	9.399	12.374	17.992	73.005	35.605
Enero	2.025.455	1.617.888	1.124.790	178.041	7.183	90.290	38.046	1.520	12.448	9.791	23.247	96.447	36.085
Febrero	2.058.386	1.628.506	1.104.290	216.789	4.806	120.851	41.528	1.975	14.565	9.210	21.191	56.515	36.786
Marzo	2.069.240	1.617.274	1.151.473	190.189	6.276	102.190	21.024	1.232	11.864	5.979	16.535	61.571	48.939
Abril	2.142.419	1.665.444	1.163.022	191.023	5.905	121.812	17.800	1.732	12.462	7.486	16.864	67.314	60.024
Mayo	1.839.246	1.367.579	884.249	169.874	6.258	130.923	12.975	1.064	13.054	10.037	19.182	52.474	67.489
Junio	1.860.835	1.367.997	913.745	162.928	7.166	115.848	14.211	1.553	14.831	8.038	17.847	48.679	63.152
Julio	1.938.025	1.483.011	1.075.311	137.398	8.190	98.827	20.282	1.207	14.881	9.358	18.183	54.403	44.972
Agosto													

... / ...

3.1.1 EXPORTACIONES POR PRODUCTO PRINCIPAL (1) (Cont.)

Miles de dólares FOB

Período	TOTAL INDUS- TRIALIZA- DOS	INDUSTRIALIZADOS									
		Derivados de petróleo (4)	Café elaborado	Elaborados de cacao	Harina de pescado	Otros elabora- dos productos del mar	Químicos y fármacos	Manufacturas de metales (5)	Sombreros	Manufacturas de textiles	Otros
2007	3.683.656	900.210	97.502	42.079	61.059	686.369	115.844	686.410	4.637	83.702	1.005.844
2008	4.483.552	1.152.642	107.339	73.778	65.952	926.586	122.083	749.400	5.291	135.105	1.145.377
2009	3.337.606	680.507	92.972	60.001	74.626	650.106	118.691	532.750	7.002	162.984	957.969
2010	3.969.367	721.287	105.034	74.993	97.161	622.507	190.229	707.644	10.204	191.046	1.249.262
2011	4.985.568	1.144.895	143.427	112.914	117.474	895.014	204.826	695.927	15.728	179.021	1.476.341
2010	2.533.806	429.953	68.322	48.520	71.773	409.065	124.387	409.282	6.490	131.769	834.244
Enero - agosto	317.980	35.357	8.287	5.264	7.668	49.425	19.769	82.438	873	11.409	97.489
Septiembre	371.696	76.308	9.990	7.298	5.534	57.319	15.000	63.383	923	16.717	119.224
Octubre	352.950	93.094	8.940	5.761	6.119	39.219	15.479	79.434	817	12.795	91.292
Noviembre	392.935	86.574	9.495	8.150	6.068	67.478	15.594	73.106	1.100	18.357	107.012
Diciembre											
2011	3.276.311	772.712	82.688	69.602	90.868	579.691	123.869	431.922	10.054	128.585	986.320
Enero	331.443	71.914	7.878	6.801	14.763	54.075	13.598	40.252	1.277	15.986	104.897
Febrero	331.281	65.896	9.720	8.789	18.068	64.055	8.678	42.372	1.124	9.837	102.741
Marzo	432.967	115.236	8.516	8.281	21.190	55.648	18.871	48.083	1.373	19.031	136.736
Abril	406.373	82.669	11.673	9.594	9.312	76.053	11.933	61.363	1.523	19.159	123.095
Mayo	416.628	73.280	10.528	8.746	7.177	78.938	17.654	78.188	1.128	26.463	114.524
Junio	411.941	80.038	10.858	8.639	7.430	74.367	21.096	53.097	1.315	11.085	144.015
Julio	486.362	139.706	13.809	10.083	8.470	99.284	13.950	51.833	1.209	12.244	135.773
Agosto	459.315	143.972	9.705	8.669	4.457	77.269	18.090	56.733	1.104	14.778	124.538
Septiembre	471.688	130.189	14.885	12.954	5.350	82.654	22.235	55.958	1.564	12.806	133.095
Octubre	411.205	93.999	14.830	10.997	7.202	78.860	23.691	52.783	1.404	12.410	115.029
Noviembre	379.723	90.431	14.085	9.676	6.710	55.401	19.064	57.227	1.232	13.479	112.418
Diciembre	446.641	57.565	16.939	9.685	7.345	98.409	15.967	98.037	1.475	11.741	129.479
2012 (6)	3.547.594	844.413	114.514	71.492	68.309	717.547	188.222	486.687	9.076	92.001	955.333
Enero	361.689	78.708	10.673	8.094	7.383	77.722	19.018	41.034	1.163	7.374	110.521
Febrero	407.567	104.946	13.693	9.405	5.822	78.236	21.348	54.203	1.315	9.615	108.985
Marzo	429.880	88.599	12.329	8.397	6.740	91.582	42.606	53.458	1.911	10.867	113.390
Abril	451.965	154.098	13.112	6.896	5.375	75.105	20.276	62.494	1.003	9.959	103.649
Mayo	476.974	134.178	11.254	10.801	7.048	93.374	29.783	47.409	1.205	11.686	130.238
Junio	471.667	116.396	17.816	8.890	8.555	98.413	18.197	50.067	850	12.879	139.604
Julio	492.838	88.432	14.440	9.614	17.259	95.772	18.980	105.705	901	15.765	125.969
Agosto	455.013	79.055	21.197	9.395	10.127	107.345	18.014	72.318	730	13.855	122.978

(1) Las cifras hasta el año 2009 son definitivas, desde 2010 son provisionales; su reproceso se realiza conforme a la recepción de documentos fuente de las operaciones de comercio exterior. (2) Se basan en las cifras de la Empresa Manifiestos y Banco Central del Ecuador. (3) Incluye atún entero, filetes de atún y demás filetes. (4) Incluye exportaciones del sector privado de combustibles, lubricantes y otros derivados del petróleo. (5) Incluye exportaciones de vehículos. (6) Incluye estimaciones por subregistro de documentos. (7) A partir de 2011, y en el marco de la Ley Reformativa a la Ley de Hidrocarburos, publicada en el Suplemento del Registro Oficial No. 244 de julio 27 de 2010, en las estadísticas de las exportaciones de petróleo crudo, se incluye a la Secretaría de Hidrocarburos (SH), del Ministerio de Recursos Naturales no Renovables del Ecuador (MRNRR), como nueva fuente de información. Esta entidad es la responsable de proveer información sobre las distintas modalidades de pago, que por concepto de tarifa, reciben las compañías petroleras privadas que operan en el Ecuador, bajo la modalidad contractual de prestación de servicios. Para fines de este cuadro, se incluye el pago en especie destinado a la exportación.

FUENTE: Documento Aduanero Único de exportación (DAU).

3.1.2 EXPORTACIONES POR GRUPOS DE PRODUCTOS (1)

Miles de dólares FOB

Período	PETROLERAS				NO PETROLERAS				No tradicionales					
	TOTAL EXPORTACIONES		Derivados (2)		Total		Total		Tradicional		Atún y pescado (4)		No tradicionales	
	a=b+e	b=c+d	c	d	e=f+h	f=g+h+i+j+k	g	h	i	j	k	l	m	n
2007	14.321.315	8.328.566	7.428.356	900.210	5.992.750	2.447.094	1.302.549	123.300	612.887	239.361	168.996	3.545.656		
2008	18.818.327	11.720.589	10.567.947	1.152.642	7.097.738	2.966.100	1.640.528	130.137	712.724	290.259	192.451	4.131.638		
2009	13.863.058	6.964.638	6.284.131	680.507	6.898.419	3.436.025	1.995.654	139.716	664.419	402.634	233.602	3.462.395		
2010	17.489.927	9.673.228	8.951.941	721.287	7.816.700	3.705.706	2.032.769	160.946	849.674	424.912	237.405	4.110.994		
2011	22.322.353	12.944.868	11.799.973	1.144.895	9.377.485	4.528.931	2.246.465	260.177	1.178.389	586.520	257.380	4.848.554		
2010	11.268.568	6.131.644	5.701.691	429.953	5.136.924	2.476.784	1.405.416	94.229	535.619	273.056	168.465	2.660.140		
Enero - agosto	1.392.258	772.411	737.054	35.357	619.848	266.425	141.504	18.913	69.530	21.406	15.073	353.422		
Septiembre	1.613.437	913.371	837.063	76.308	700.065	315.073	162.616	15.792	82.651	39.055	14.959	384.992		
Octubre	1.489.382	852.320	759.227	93.094	637.061	307.414	141.869	15.580	85.845	43.836	20.284	329.648		
Noviembre	1.726.283	1.003.481	916.907	86.574	722.802	340.009	181.363	16.432	76.029	47.560	18.626	382.792		
Diciembre	14.794.274	8.650.723	7.878.011	772.712	6.143.551	2.957.667	1.527.565	152.925	774.075	336.455	166.646	3.185.885		
2011	1.621.544	915.348	843.433	71.914	706.196	363.082	219.959	15.633	75.424	31.870	20.196	343.114		
Enero	1.690.477	953.452	887.556	65.896	737.025	360.584	201.941	17.188	83.047	36.588	21.819	376.442		
Febrero	2.032.006	1.235.203	1.119.967	115.236	796.803	404.724	206.038	11.964	106.557	56.101	24.063	392.079		
Marzo	1.831.304	1.012.668	929.999	82.669	818.636	400.006	213.779	14.028	107.295	46.727	18.176	418.629		
Abril	2.009.484	1.193.366	1.120.086	73.280	816.118	378.845	199.537	15.094	97.639	44.930	21.646	437.272		
Mayo	1.863.189	1.122.726	1.042.689	80.038	740.463	336.756	165.899	19.817	101.117	38.724	19.198	403.708		
Junio	1.974.011	1.184.249	1.044.543	139.706	789.762	373.326	172.387	33.663	109.493	38.456	19.327	416.435		
Julio	1.772.259	1.033.710	889.739	143.972	738.549	340.344	148.023	25.538	93.504	51.058	22.222	398.204		
Agosto	1.856.082	1.089.067	958.878	130.189	767.015	356.974	166.057	32.602	92.080	50.124	16.110	410.041		
Septiembre	1.827.860	1.035.497	941.498	93.999	792.364	388.785	185.199	24.663	98.491	62.909	17.523	403.579		
Octubre	1.868.973	1.097.160	1.006.730	90.431	771.813	398.601	173.482	23.330	101.897	79.465	20.427	373.212		
Noviembre	1.975.163	1.072.421	1.014.857	57.565	902.742	426.905	194.161	26.656	111.846	57.567	36.674	475.837		
Diciembre	16.055.180	9.562.108	8.717.695	844.413	6.493.071	2.957.356	1.434.525	164.948	871.096	263.472	223.315	3.535.716		
2012 (5) Enero - agosto	2.121.575	1.379.523	1.300.815	78.708	742.052	358.533	188.282	15.322	90.355	34.207	30.367	383.520		
Enero	2.025.455	1.229.736	1.124.790	104.946	795.719	369.695	178.041	20.876	90.290	47.451	33.037	426.023		
Febrero	2.058.386	1.192.889	1.104.290	88.599	865.497	435.102	216.789	17.136	120.851	49.926	30.401	430.395		
Marzo	2.069.240	1.305.571	1.151.473	154.098	763.668	362.203	190.189	19.389	102.190	27.921	22.515	401.465		
Abril	2.142.419	1.297.200	1.163.022	134.178	845.218	382.945	191.023	17.159	121.812	28.600	24.351	462.274		
Mayo	1.839.246	1.000.645	884.249	116.396	838.601	375.956	169.874	24.074	130.923	21.865	29.220	462.645		
Junio	1.860.835	1.002.177	913.745	88.432	858.658	350.093	162.928	21.607	115.848	23.826	25.884	508.565		
Julio	1.938.025	1.154.367	1.075.311	79.055	783.658	322.830	137.398	29.387	98.827	29.677	27.540	460.828		
Agosto														

(1) Las cifras hasta el año 2009 son definitivas, desde 2010 son provisionales; su reproceso se realiza conforme a la recepción de documentos de comercio exterior. (2) Incluye exportaciones del sector privado de combustibles, lubricantes y otros derivados del petróleo. (3) Se basan en las cifras de la Empresa Manifestos y Banco Central del Ecuador. (4) Incluye atún entero, filetes de atún y demás filetes. (6) A partir de 2011, y en el marco de la Ley Reformatoria a la Ley de Hidrocarburos, publicada en el Suplemento del Registro Oficial No. 244 de julio 27 de 2010, en las estadísticas de las exportaciones de petróleo crudo, se incluye a la Secretaría de Recursos Naturales no Renovables del Ecuador (MRNNR), como nueva fuente de información. Esta entidad es la responsable de proveer información sobre las distintas modalidades de pago, que por concepto de tarifa, reciben las compañías petroleras privadas que operan en el Ecuador, bajo la modalidad contractual de prestación de servicios. Para fines de este cuadro, se incluye el pago en especie destinado a la exportación.

FUENTE: Documento Aduanero Único de exportación (DAU).

3.1.2a EXPORTACIONES POR GRUPOS DE PRODUCTOS (1)

Tasas de variación anual

Período	TOTAL EXPORTACIONES			PETROLERAS			NO PETROLERAS					
	Total	Petróleo Crudo	Derivados (2)	Total	Banano y plátano (3)	Café y elaborados	Camarón	Cacao y elaborados	Atún y pescados (4)	No tradicionales		
											Total	Total
2007	12,52	10,39	47,45	15,61	7,34	24,02	4,20	39,91	32,01	18,84		
2008	31,40	40,73	28,04	18,44	25,95	5,54	16,29	21,26	13,88	16,53		
2009	-26,33	-40,58	-40,96	-2,81	21,65	7,36	-6,78	38,72	21,38	-16,20		
2010	26,16	38,89	5,99	13,31	1,86	15,20	27,88	5,53	1,63	18,73		
2011	27,63	33,82	58,73	19,97	10,51	61,65	38,69	38,03	8,41	17,94		
2010	31,58	48,49	-4,06	15,84	9,06	18,02	21,44	32,56	5,47	17,74		
Enero - agosto	14,81	22,58	-41,18	6,40	-14,05	25,11	48,34	-42,73	-8,25	16,97		
Septiembre	17,81	27,17	14,92	7,50	-6,85	-11,32	33,09	-22,34	-0,16	16,14		
Octubre	19,20	29,32	70,31	7,91	-16,34	13,04	51,09	-14,88	0,55	18,35		
Noviembre	17,63	21,21	69,09	13,01	-8,49	24,81	32,03	-17,25	-16,46	31,60		
Diciembre												
2011	31,29	41,08	79,72	19,42	8,69	62,29	44,52	23,22	-1,08	19,76		
Enero - agosto	21,51	23,14	41,00	19,47	11,18	66,16	60,76	-40,56	-8,15	31,30		
Enero	31,44	47,90	25,86	14,90	5,14	62,70	61,05	-18,56	-7,75	18,13		
Febrero	34,15	44,73	324,01	20,49	0,52	25,78	74,76	26,64	-3,50	23,83		
Marzo	16,14	9,83	38,33	25,02	14,87	35,25	69,86	44,85	-15,30	22,61		
Abril	47,75	82,47	93,84	15,59	9,37	22,96	16,67	83,59	21,33	13,48		
Mayo	31,15	32,07	20,22	20,62	20,05	114,48	22,47	31,88	1,86	18,13		
Junio	26,75	59,78	93,38	20,25	14,00	129,83	37,98	38,10	-6,65	14,72		
Julio	33,41	44,20	128,43	20,76	-2,98	40,24	38,76	128,56	16,70	19,93		
Agosto	33,31	41,00	268,21	23,74	17,35	72,38	32,43	134,16	6,89	16,02		
Septiembre	13,29	13,37	23,18	13,18	13,89	56,17	19,16	61,08	17,14	4,83		
Octubre	25,49	28,73	-2,86	21,15	22,28	49,74	18,70	81,28	0,71	13,22		
Noviembre	14,42	6,87	-33,51	24,89	7,06	62,22	47,11	21,04	96,90	24,31		
Diciembre												
2012(5)	8,52	10,54	9,28	5,69	-6,09	7,86	12,53	-21,69	34,01	10,98		
Enero - agosto	30,84	50,71	9,45	5,08	-14,40	-1,99	19,80	7,33	50,36	11,78		
Enero	19,82	28,98	59,26	7,96	-11,84	21,46	8,72	29,69	51,41	13,17		
Febrero	1,30	-3,43	-23,12	8,62	5,22	43,22	13,41	-11,01	26,34	9,77		
Marzo	12,99	28,92	86,40	-6,71	-11,03	38,21	-4,76	-40,25	23,87	-4,10		
Abril	6,62	8,70	83,10	3,57	-4,27	13,69	24,76	-36,34	12,50	5,72		
Mayo	-1,29	-10,87	45,43	13,25	2,40	21,48	29,48	-28,83	52,20	14,60		
Junio	-5,73	-15,37	-36,70	8,72	-5,49	-35,82	5,80	-38,04	33,93	22,12		
Julio	9,35	11,67	-45,09	6,11	-7,18	15,07	5,69	-41,88	23,93	15,73		
Agosto												

(1) Las cifras hasta el año 2009 son definitivas, desde 2010 son provisionales; su reproceso se realiza conforme a la recepción de documentos de comercio exterior. (2) Incluye exportaciones del sector privado de combustibles, lubricantes y otros derivados del petróleo. (3) Se basan en las cifras de la Empresa Manifestos y Banco Central del Ecuador. (4) Incluye atún entero, filetes de atún y demás filetes. (5) Incluye estimaciones por subregistro de documentos. (6) A partir de 2011, y en el marco de la Ley Reformativa a la Ley de Hidrocarburos, publicada en el Suplemento del Registro Oficial No. 244 de julio 27 de 2010, en las estadísticas de las exportaciones de petróleo crudo, se incluye a la Secretaría de Hidrocarburos (SH), del Ministerio de Recursos Naturales no Renovables del Ecuador (MIRNRR), como nueva fuente de información. Esta entidad es la responsable de proveer información sobre las distintas modalidades de pago, que por concepto de tarifa, reciben las compañías petroleras privadas que operan en el Ecuador, bajo la modalidad contractual de prestación de servicios. Para fines de este cuadro, se incluye el pago en especie destinado a la exportación.

FUENTE: Documento Aduanero Único de exportación (DAU).

3.1.3 EXPORTACIONES NO TRADICIONALES (1)

Miles de dólares FOB

Periodo	TOTAL NO TRADICIONA- LES	PRIMARIOS NO TRADICIONALES							
		Total Primarios	Flores naturales	Abacá	Madera	Productos mineros	Fruta	Tabaco en rama	Otros primarios
2007	3.545.656	901.790	469.424	9.192	92.994	69.942	66.250	30.642	163.346
2008	4.131.637	981.844	557.560	14.928	113.942	98.089	57.800	29.803	109.723
2009	3.462.395	958.268	546.701	12.888	99.473	62.714	73.612	38.429	124.452
2010	4.110.994	1.042.941	607.765	13.126	131.476	89.139	66.070	37.142	98.222
2011	4.848.555	1.264.223	675.679	12.907	150.510	166.281	76.731	41.656	140.459
2010									
Enero - agosto	2.660.140	673.128	404.787	8.988	82.812	53.509	31.916	26.447	64.670
Septiembre	353.422	84.351	46.922	772	11.611	11.625	3.820	2.248	7.352
Octubre	384.992	106.892	61.130	1.343	13.701	9.263	8.147	1.900	11.408
Noviembre	329.648	84.493	45.884	1.045	10.833	3.955	11.898	2.502	8.376
Diciembre	382.792	94.077	49.042	977	12.519	10.788	10.290	4.045	6.415
2011									
Enero - agosto	3.185.885	834.576	459.209	7.980	102.775	105.102	36.672	30.245	92.592
Enero	343.114	98.265	60.523	903	10.695	10.943	6.408	2.505	6.289
Febrero	376.442	129.565	91.303	1.193	10.630	11.999	4.343	3.765	6.332
Marzo	392.079	91.146	50.852	654	12.011	13.089	3.741	2.121	8.677
Abril	418.629	116.192	59.544	1.117	15.122	18.569	4.469	5.149	12.222
Mayo	437.272	113.199	56.175	982	12.428	9.152	3.918	3.668	26.876
Junio	403.708	91.302	47.931	1.030	14.344	14.265	3.941	3.794	5.997
Julio	416.435	93.672	43.971	1.006	15.609	13.856	4.751	4.885	9.594
Agosto	398.204	101.235	48.909	1.095	11.936	13.230	5.101	4.358	16.606
Septiembre	410.041	96.381	51.145	1.022	12.127	13.464	4.960	3.215	10.449
Octubre	403.579	112.200	59.209	1.391	13.093	12.593	8.331	2.750	14.833
Noviembre	373.212	107.681	53.261	974	10.772	14.551	14.064	2.549	11.509
Diciembre	475.837	113.386	52.855	1.540	11.744	20.571	12.704	2.897	11.075
2012 (2)									
Enero - agosto	3.535.716	1.018.541	510.407	11.578	103.504	253.768	31.892	32.163	75.229
Enero	383.520	119.305	73.005	1.297	9.399	17.329	8.040	2.757	7.479
Febrero	426.023	146.500	96.447	1.520	12.448	19.307	4.752	3.692	8.335
Marzo	430.395	109.841	56.515	1.975	14.565	16.667	4.604	4.226	11.289
Abril	401.465	123.606	61.571	1.232	11.864	34.217	3.303	4.541	6.877
Mayo	462.274	141.532	67.314	1.732	12.462	43.358	2.562	4.187	9.916
Junio	462.645	134.081	52.474	1.064	13.054	44.440	2.133	4.387	16.530
Julio	508.565	128.214	48.679	1.553	14.831	46.634	3.421	6.291	6.807
Agosto	460.828	115.462	54.403	1.207	14.881	31.815	3.079	2.082	7.996

... / ...

3.1.3 EXPORTACIONES NO TRADICIONALES (1) (Cont.)

Miles de dólares FOB

Periodo	INDUSTRIALIZADOS NO TRADICIONALES															
	Total indus- trializados	Jugos y conservas de frutas	Harina de pescado	Enlatados de pescado	Otros elaborados del mar	Químicos y fármacos	Vehículos (2)	Otras Ma- nufacturas de metales	Prendas de vestir de fibras textiles	Otras Ma- nufacturas de textiles	Manuf. de cuero, plástico y caucho	Maderas terciadas y prensadas	Extractos y aceites vegetales	Elaborados de banano	Manufac- tura de papel y cartón	Otros indus- triali- zados
2007	2.643.866	150.126	61.059	670.558	15.811	115.844	382.795	303.615	30.796	52.906	154.308	56.165	158.403	41.740	46.299	403.439
2008	3.149.793	166.732	65.952	906.633	19.953	122.083	411.392	338.008	29.167	105.938	158.596	50.787	254.163	32.109	49.456	438.824
2009	2.504.126	180.575	74.626	632.774	17.331	118.691	256.344	276.406	21.508	141.476	128.331	43.180	210.728	36.364	34.790	331.002
2010	3.068.053	197.231	97.161	603.739	18.769	190.229	374.891	332.753	22.019	169.027	159.116	48.565	196.893	38.048	47.076	572.536
2011	3.584.332	164.435	117.474	872.651	22.363	204.826	394.058	301.870	26.256	152.765	216.423	49.394	371.391	81.538	62.378	546.511
2010	1.987.011	128.425	71.773	393.929	15.137	124.387	195.761	213.522	13.704	118.064	101.819	32.260	138.247	26.766	29.057	384.161
Enero - agosto	2.69.071	19.983	7.668	48.138	1.287	19.769	51.506	30.931	2.448	8.961	11.612	4.190	10.629	2.821	3.325	45.802
Septiembre	278.100	18.629	5.534	56.748	571	15.000	33.748	29.635	2.249	14.468	16.182	4.508	12.551	3.428	4.162	60.688
Octubre	245.155	14.391	6.119	38.449	770	15.479	49.064	30.370	1.649	11.146	12.396	3.438	16.991	2.485	5.562	36.846
Noviembre	288.715	15.804	6.068	66.475	1.004	15.594	44.812	28.294	1.969	16.388	17.107	4.169	18.475	2.547	4.970	45.039
Diciembre	2.351.309	115.381	90.868	564.694	14.996	123.869	235.484	196.439	17.628	110.957	137.401	33.330	264.473	55.342	35.454	354.995
Enero	244.849	12.995	14.763	52.616	1.460	13.598	23.055	17.197	1.511	14.476	11.580	2.193	32.644	4.990	4.000	37.773
Febrero	246.876	12.462	18.068	61.943	2.113	8.678	19.987	22.386	1.494	8.344	15.997	3.233	23.704	6.264	4.626	37.579
Marzo	300.933	13.675	21.190	53.789	1.859	18.871	20.624	27.460	1.922	17.109	19.152	4.063	44.754	6.446	4.678	45.342
Abril	302.437	17.856	9.312	74.518	1.535	11.933	35.876	25.487	2.179	16.981	17.997	4.022	29.035	8.467	4.571	42.670
Mayo	324.073	13.277	7.177	77.248	1.690	17.654	52.623	25.566	2.441	24.021	14.959	3.699	28.553	7.651	4.349	43.163
Junio	312.406	13.330	7.430	71.817	2.550	21.096	28.715	24.382	1.962	9.123	18.529	3.627	50.531	6.875	4.642	47.797
Julio	322.764	18.248	8.470	97.330	1.954	13.950	25.681	26.152	3.271	8.973	18.772	4.687	33.813	7.660	4.561	49.241
Agosto	296.970	13.537	4.457	75.433	1.836	18.090	28.923	27.810	2.848	11.930	20.414	7.805	21.440	6.990	4.025	51.430
Septiembre	313.661	13.829	5.350	80.329	2.324	22.235	26.811	29.147	2.300	10.506	17.992	4.019	29.170	7.884	5.334	56.430
Octubre	291.379	12.642	7.202	76.733	2.126	23.691	29.875	22.908	2.083	10.327	20.796	3.859	21.946	6.316	6.226	44.647
Noviembre	265.532	11.348	6.710	54.078	1.323	19.064	32.272	24.955	1.850	11.629	18.882	3.780	22.702	5.877	7.737	43.324
Diciembre	362.451	11.236	7.345	96.817	1.592	15.967	69.617	28.420	2.395	9.345	21.352	4.406	33.100	6.119	7.626	47.115
2012(2)	2.517.174	86.474	68.309	696.279	21.267	188.222	241.007	245.680	15.120	76.881	135.445	44.538	254.085	60.442	39.186	344.237
Enero	264.215	10.870	7.383	76.147	1.574	19.018	18.476	22.558	780	6.594	13.037	8.190	27.093	6.709	5.035	40.749
Febrero	279.524	8.342	5.822	76.077	2.159	21.348	20.177	34.025	1.295	8.320	15.971	4.518	26.580	6.159	5.798	42.931
Marzo	320.554	12.885	6.740	89.720	1.862	42.606	15.178	38.280	2.246	8.622	17.049	5.231	17.766	8.219	5.202	48.948
Abril	277.859	10.644	5.375	74.160	944	20.276	39.651	22.843	1.676	8.282	18.465	4.582	18.055	6.880	2.807	43.218
Mayo	320.742	11.667	7.048	91.192	2.182	29.783	16.588	30.821	2.065	9.621	18.067	4.430	37.998	8.642	6.158	44.479
Junio	328.564	10.398	8.555	96.215	2.198	18.197	15.537	34.530	1.806	11.074	16.425	8.634	49.014	7.912	4.824	43.247
Julio	380.351	10.663	17.259	90.427	5.346	18.980	76.113	29.591	2.266	13.499	17.628	4.375	46.306	8.400	4.358	35.140
Agosto	345.367	11.006	10.127	102.342	5.003	18.014	39.287	33.030	2.986	10.869	18.802	4.578	31.273	7.521	5.003	45.526

(1) Las cifras hasta el año 2009 son definitivas, desde 2010 son provisionales; su reproceso se realiza conforme a la recepción de documentos fuente de las operaciones de comercio exterior. (2) Incluye estimaciones por subregistro de documentos.
FUENTE: Documento Aduanero Único de exportación (DAU).

3.1.4 EXPORTACIONES FOB E IMPORTACIONES CIF ANUALES POR CONTINENTE, ÁREA ECONÓMICA Y PAÍS (1)

Millones de dólares

	EXPORTACIONES FOB (5)										IMPORTACIONES CIF (2)				
	2006	2007	2008	2009	2010	2011	2006	2007	2008	2009	2010	2011			
TOTAL GENERAL	12.728,2	14.321,2	18.818,3	13.863,1	17.489,9	22.322,4	12.113,6	13.893,4	18.851,9	15.089,9	20.590,9	24.286,1			
AMÉRICA	10.363,8	11.518,5	15.296,1	10.641,5	13.282,0	17.726,4	8.136,5	9.305,4	12.333,9	10.063,3	14.124,5	16.149,9			
ESTADOS UNIDOS (3)	6.825,2	6.169,4	8.435,4	4.625,9	6.077,5	9.770,8	2.738,8	2.868,6	3.748,2	3.962,4	5.736,4	6.120,6			
MERCADO COMÚN CENTROAMERICANO	342,0	531,0	778,0	513,4	452,5	563,4	58,9	37,0	53,4	40,8	102,2	88,7			
ASOC. LATINOAMERICANA DE INTEGRACIÓN	2.776,9	3.731,7	5.049,8	3.322,4	4.261,7	5.739,6	4.549,0	5.479,8	7.694,0	5.260,8	6.423,0	7.396,0			
Argentina	44,2	76,4	94,5	99,7	114,3	89,1	415,7	439,9	601,2	495,3	584,9	543,7			
Brasil	26,5	41,0	46,0	40,0	51,4	89,8	884,0	743,3	894,3	673,5	853,8	938,1			
Chile	554,4	664,5	1.509,4	900,0	846,6	1.106,2	490,5	510,2	582,6	564,3	618,8	618,8			
México	58,4	83,9	100,3	70,7	87,4	98,5	357,7	405,0	656,1	581,4	727,6	869,9			
Venezuela	318,9	591,6	719,6	563,9	974,0	1.474,5	430,3	1.316,2	2.525,9	739,3	954,8	954,8			
Otros países	10,7	16,2	22,1	19,7	45,7	67,2	71,4	94,9	51,3	56,9	65,2	99,3			
COMUNIDAD ANDINA (4)	1.763,9	2.258,1	2.557,8	1.628,4	2.142,3	2.814,4	1.899,4	1.970,3	2.382,7	2.215,7	3.077,5	3.371,5			
Bolivia	9,3	13,4	23,0	10,7	13,7	22,7	5,6	9,6	18,4	12,2	19,5	8,7			
Colombia	715,3	739,6	803,8	678,3	793,1	1.025,5	1.546,5	1.522,2	1.791,4	1.537,9	2.022,3	2.220,9			
Perú	1.039,4	1.505,1	1.731,0	939,4	1.335,6	1.766,3	347,3	438,6	572,9	665,7	1.035,6	1.141,9			
RESTO AMÉRICA	419,7	1.086,4	1.033,0	2.181,2	2.490,3	1.652,6	789,8	920,0	838,3	799,4	1.862,8	2.544,5			
EUROPA	1.879,2	2.317,7	2.834,6	2.838,2	3.030,2	3.612,7	1.485,5	1.440,1	1.874,0	1.770,6	2.010,7	2.613,9			
UNIÓN EUROPEA	1.487,5	1.812,4	2.192,3	2.081,7	2.265,3	2.689,5	1.210,4	1.240,3	1.578,5	1.580,7	1.828,7	2.318,6			
Bélgica y Luxemburgo	103,1	170,1	199,0	190,1	244,4	265,1	105,1	99,0	205,5	194,2	297,1	313,1			
Francia	109,0	138,2	160,4	143,9	204,3	209,9	70,1	77,1	89,8	98,6	89,5	137,0			
Holanda	203,7	261,7	272,0	303,9	331,6	349,6	237,9	171,9	141,4	133,9	237,0	283,7			
Italia	426,7	458,4	522,1	578,8	582,4	582,1	170,7	162,7	201,7	242,1	274,6	287,7			
Reino Unido	68,8	98,6	156,9	98,5	84,4	139,2	67,1	69,4	73,1	111,2	76,9	145,3			
Alemania	223,2	247,6	315,0	326,9	320,3	492,6	237,3	288,4	375,7	384,3	568,5	568,5			
España	296,5	357,4	464,1	317,0	354,2	468,4	146,9	178,8	222,3	167,9	268,8	325,0			
Otros países	56,5	80,3	102,8	122,6	107,9	182,7	175,3	193,1	171,6	226,2	212,1	308,9			
ASOC. EUROPEA DE LIBRE COMERCIO	28,6	32,4	40,6	51,9	68,3	84,1	63,3	72,5	88,1	89,7	105,8	139,9			
RESTO DE EUROPA	363,1	473,0	601,6	704,6	696,6	839,1	211,7	127,3	207,4	100,2	76,1	155,4			
ASIA	445,8	430,8	643,4	341,7	1.094,6	885,0	2.349,9	2.906,5	4.320,3	2.945,4	4.209,5	5.190,6			
Taiwán	5,7	15,5	21,1	18,3	15,2	10,7	108,4	113,5	170,7	122,9	168,2	194,6			
Japón	122,5	106,3	107,1	109,2	402,0	348,9	457,0	542,7	768,6	560,1	692,7	660,7			
Rep. Popular China	194,7	39,1	387,5	124,2	337,7	192,3	828,2	1.159,9	1.636,4	1.100,3	1.606,6	2.289,8			
Corea del Sur	6,1	60,9	20,8	6,5	9,2	29,1	478,0	431,1	669,7	522,3	896,9	929,9			
Otros países	116,8	209,0	106,9	83,4	330,4	304,0	478,4	659,2	1.075,0	639,7	845,1	1.115,7			
ÁFRICA	6,0	21,2	18,4	16,1	50,1	64,8	132,9	210,9	159,2	134,9	91,6	152,4			
OCEANÍA	30,8	20,4	18,8	21,7	30,2	30,5	7,3	12,8	28,5	24,1	33,2	33,0			
OTROS PAÍSES NEP	2,7	12,6	7,0	3,8	2,9	2,86	1,5	17,6	136,0	151,6	121,5	146,3			

(1) Las cifras hasta el año 2009 son definitivas, desde 2010 son provisionales; su reproceso se realiza conforme a la recepción de documentos fuente de las operaciones de comercio exterior. (2) Incluye el cambio de metodología para el registro de las importaciones de derivados de petróleo, que consiste en reemplazar al Servicio Nacional de Aduanas del Ecuador -SENAE_ por la empresa Pública de Hidrocarburos del Ecuador -EP Petrolecuador- como fuente principal de información de las importaciones de derivados. (3) Incluye Puerto Rico. (4) Venezuela sale de la Comunidad Andina de Naciones a partir del 19-04-2006. (5) A partir de 2011, y en el marco de la Ley Reformativa de la Ley de Hidrocarburos, publicada en el Suplemento del Registro Oficial No. 244 de julio 27 de 2010, en las estadísticas de las exportaciones de petróleo crudo, se incluye a la Secretaría de Hidrocarburos (SH), del Ministerio de Recursos Naturales no Renovables del Ecuador (MRNR), como nueva fuente de información. Esta entidad es la responsable de proveer información sobre las distintas modalidades de pago, que por concepto de tarifa, reciben las compañías petroleras privadas que operan en el Ecuador, bajo la modalidad contractual de prestación de servicios. Para fines de este cuadro, se incluye el pago en especie destinado a la exportación.

FUENTE: Documento. Aduanero Único de importación (DAU).

3.1.5 EXPORTACIONES MENSUALES POR CONTINENTE, ÁREA ECONÓMICA Y PAÍS (1)

Millones de dólares FOB

	2010					2011					2012(2)						
	Ene-Dic	Ene-Dic	Ene-Dic	Ene-Ago.	Sep.	Oct.	Nov.	Dic.	Ene-Ago.	Ene.	Feb.	Mar.	Abr.	May.	Jun.	Jul.	Ago.
TOTAL GENERAL	13.863,1	17.489,9	22.322,4	14.794,3	1.856,1	1.827,9	1.869,0	1.975,2	16.055,2	2.121,6	2.025,5	2.058,4	2.069,2	2.142,4	1.839,2	1.860,8	1.938,0
AMÉRICA	10.641,5	13.282,0	17.726,4	11.766,6	1.521,4	1.393,6	1.520,8	1.524,1	12.607,7	1.646,2	1.599,1	1.650,2	1.680,9	1.755,7	1.327,3	1.490,7	1.457,5
ESTADOS UNIDOS (3)	4.625,9	6.077,5	9.770,8	6.530,8	980,8	785,5	680,3	793,5	7.128,8	900,6	935,9	986,3	974,6	1.063,5	690,7	830,0	747,2
MERCADO COMÚN CENTROAMERICANO	513,4	452,5	563,4	406,3	24,8	58,6	65,9	7,8	341,5	43,1	62,2	9,9	48,3	43,4	72,3	39,2	23,1
ASOC. LATINOAMERICANA DE INTEGRACIÓN	3.322,4	4.261,7	5.739,6	3.696,6	394,9	442,1	677,3	528,8	4.797,5	496,7	588,3	639,2	644,4	633,0	551,3	608,4	636,0
Argentina	99,7	114,3	89,1	54,0	11,8	8,6	8,1	6,6	71,1	10,9	3,7	7,2	8,4	8,9	7,5	9,2	15,2
Brasil	40,0	51,4	89,8	53,3	11,9	8,4	7,7	8,4	99,6	19,1	19,3	10,6	5,9	20,8	8,7	7,6	7,6
Chile	900,0	846,6	1.106,2	586,6	75,2	153,4	139,6	151,3	1.318,0	165,0	21,9	184,5	231,8	265,5	89,7	168,5	191,1
México	70,7	87,4	98,5	62,6	8,6	8,4	9,0	9,9	61,6	3,1	7,6	8,6	7,6	12,3	8,0	8,5	5,8
Venezuela	563,9	974,0	1.474,5	956,4	88,3	114,3	140,3	175,2	596,7	76,5	57,8	66,5	72,0	45,9	121,2	105,7	51,2
Panamá (5)	-	-	-	-	-	-	-	-	620,9	-	244,8	124,4	93,8	42,0	52,7	21,1	42,1
Otros países	19,7	45,7	67,2	56,7	2,6	1,6	2,7	3,6	11,1	1,3	1,9	0,7	1,5	1,5	0,9	1,5	1,8
COMUNIDAD ANDINA (4)	1.628,4	2.142,3	2.814,4	1.926,9	196,4	147,3	369,9	173,8	2.018,4	220,7	231,3	236,7	223,3	236,1	262,5	286,4	321,3
Bolivia	10,7	13,7	22,7	13,5	2,3	2,3	2,3	2,3	14,7	1,3	1,6	2,3	1,7	1,6	2,1	2,0	2,1
Colombia	678,3	793,1	1.025,5	664,5	94,7	81,6	90,6	94,0	678,8	76,5	80,5	79,4	68,0	86,7	93,3	81,0	113,5
Perú	939,4	1.335,6	1.766,3	1.248,9	99,5	63,4	277,1	77,5	1.324,9	143,0	149,3	155,0	153,6	147,8	167,1	203,4	205,6
RESTO DE AMÉRICA	2.181,2	2.490,3	1.652,6	1.132,9	121,0	107,5	97,3	193,9	328,4	204,9	11,1	13,2	12,5	13,0	12,1	11,6	50,0
EUROPA	2.838,2	3.030,2	3.612,7	2.466,7	271,7	294,1	271,5	308,8	2.342,4	2.663,3	292,2	329,7	287,1	310,9	304,1	288,7	263,5
UNIÓN EUROPEA	2.081,7	2.265,3	2.689,5	1.861,3	203,7	197,1	195,2	232,2	1.693,7	1.847,7	193,4	238,8	197,4	225,3	231,7	223,5	198,9
Bélgica y Luxemburgo	190,1	244,4	265,1	182,6	18,0	21,6	18,5	24,4	153,2	20,1	19,4	19,8	21,1	17,2	21,8	17,2	16,7
Francia	143,9	204,3	209,9	146,1	15,0	15,3	15,7	17,9	164,9	14,0	19,4	22,1	19,4	21,7	27,1	20,5	20,6
Holanda	303,9	331,6	349,6	245,8	24,1	22,7	22,7	34,2	242,8	26,6	32,9	34,8	26,7	26,9	26,5	39,7	29,4
Italia	578,8	582,4	582,1	420,0	42,4	37,5	41,1	41,1	336,3	39,7	32,7	50,1	42,5	56,9	42,6	38,7	33,0
Reino Unido	98,5	84,4	139,2	91,9	12,1	12,9	10,4	11,9	105,3	9,5	7,8	11,5	9,6	18,0	15,3	17,9	17,9
Alemania	326,9	320,3	492,6	323,6	42,7	33,4	38,5	54,5	255,9	33,7	35,9	46,2	30,1	25,3	32,4	27,6	24,7
España	317,0	354,2	468,4	335,3	33,8	34,8	32,4	32,1	302,0	24,3	29,3	39,5	32,0	46,1	47,2	47,7	35,9
Otros países	122,6	143,9	182,7	116,0	15,6	18,8	16,0	16,2	133,5	16,7	15,9	14,7	16,1	16,3	16,2	16,9	20,7
ASOC. EUROPEA DE LIBRE COMERCIO	51,9	68,3	84,1	56,0	7,0	6,8	7,3	7,0	69,6	7,1	8,2	6,6	11,2	10,7	9,4	6,6	9,9
RESTO DE EUROPA	704,6	696,6	839,1	549,4	61,0	90,1	69,0	69,6	579,1	74,5	90,5	84,3	78,4	74,9	63,0	58,7	54,7
ASIA	341,7	1.094,6	885,0	495,3	55,6	131,9	69,6	132,5	1.009,4	199,3	127,2	71,9	92,5	57,9	193,6	63,8	203,3
Taiwán	18,3	15,2	10,7	7,2	0,8	0,6	1,1	1,1	4,4	1,5	0,1	0,4	0,5	0,6	0,2	0,2	0,8
Japón	109,2	402,0	348,9	158,8	10,3	85,2	11,2	83,5	467,5	16,6	76,3	13,5	48,7	9,7	143,8	13,1	145,8
Rep. Popular China	124,2	328,7	192,3	133,5	18,6	17,7	10,0	12,6	260,7	146,8	12,6	13,5	12,9	12,2	16,4	24,3	22,0
Corea del Sur	6,5	9,2	29,1	15,1	3,7	3,2	2,9	3,7	20,3	1,9	1,3	2,5	2,0	4,0	2,7	2,9	3,1
Otros países	83,4	339,4	304,0	180,8	22,3	25,3	44,5	31,1	256,4	32,5	36,8	42,0	28,3	31,4	30,4	23,3	31,6
ÁFRICA	16,1	50,1	64,8	43,5	4,6	5,6	4,3	7,0	71,8	7,4	4,2	3,8	6,4	14,2	11,6	13,9	10,4
OCEANÍA	21,7	30,2	30,5	20,4	2,5	2,5	2,6	2,5	19,8	1,9	2,5	2,2	1,8	2,7	2,4	3,1	3,0
OTROS PAÍSES NEP	3,8	2,9	2,9	1,8	0,4	0,2	0,2	0,3	4,1	0,6	0,4	0,6	0,5	0,9	0,2	0,5	0,3

(1) Las cifras hasta el año 2009 son definitivas, desde 2010 son provisionales; su reproceso se realiza conforme a la recepción de documentos de comercio exterior. A partir de 2011, y en el marco de la Ley Reformativa a la Ley de Hidrocarburos, publicada en el Suplemento del Registro Oficial No. 244 de julio 27 de 2010, en las estadísticas de las exportaciones de petróleo crudo, se incluye a la Secretaría de Hidrocarburos (SH), del Ministerio de Recursos Naturales no Renovables del Ecuador (MRNNR), como nueva fuente de información. Esta entidad es la responsable de proveer información sobre las distintas modalidades de pago, que por concepto de tarifa, reciben las compañías petroleras privadas que operan en el Ecuador, bajo la modalidad contractual de prestación de servicios. Para fines de este cuadro, se incluye el pago en especie destinado a la exportación. (2) Incluye estimaciones por subregistro de documentos. (3) Incluye Puerto Rico. (4) Venezuela sale de la Comunidad Andina de Naciones a partir del 19-04-2006. (5) Panamá ingresa a la Asociación Latinoamericana de Integración a partir del 2-02-2012

FUENTE: Documento Aduanero Único de exportación (DAU).

3.1.5a EXPORTACIONES E IMPORTACIONES PETROLERAS Y NO PETROLERAS POR ÁREA ECONÓMICA

Toneladas y miles de USD FOB

		Enero - Agosto 2010						Enero - Agosto 2011																													
ÁREA ECONÓMICA		EXPORTACIONES			IMPORTACIONES (2)			EXPORTACIONES			IMPORTACIONES (2)																										
		Petroleras		No Petroleras	Petroleras		No Petroleras	Petroleras		No Petroleras	Petroleras		No Petroleras																								
		TM	FOB	TM	FOB	TM	FOB	TM	FOB	TM	FOB	TM	FOB																								
1	Asociación de Estados del Caribe	3418,876	62	1,709,535	35	677,334	55	1,444,444	29	1,365,322	99	939,559	05	1,046,716	75	2,068,599	52	2,791,252	66	1,829,152	16	836,743	99	1,587,883	81	1,620,446	58	1,523,987	25	1,416,906	72	2,588,572	85				
2	Asociación Europea de Libre Comercio	-	-	10,445	96	45,105	05	01	01	3,929	31	65,224	53	-	-	16,518	96	56,022	70	0,01	4,22	9,012	25	85,284	07	-	-	1,771,613	58	619,614	61	589,973	82	2,759,589	46	3,901,975	16
3	Asociación Latinoamericana de Integración	2,157,884	60	1,086,647	89	938,850	44	1,535,507	84	827,025	88	572,525	91	2,522,627	86	3,401,654	07	2,822,874	75	1,924,942	61	1,107,336	28	1,771,613	58	619,614	61	589,973	82	2,759,589	46	3,901,975	16				
4	Alianza Bolivariana para los Pueblos de Nuestra América	353,219	77	172,516	00	164,493	45	581,295	84	400,381	38	262,704	42	176,910	84	76,915	73	833,977	94	572,488	67	201,829	41	528,163	65	416,347	55	396,491	83	264,543	50	115,295	57				
5	Asociación de Naciones del Sudeste de Asia	359,863	76	176,259	68	8,337	60	10,999	53	30,28	39,98	48,265	56	240,965	15	50,231	57	31,515	68	14,879	75	27,353	95	60,879	97	73,829	10	64,960	74	279,863	69						
6	Cooperación Económica del Asia y del Pacífico	8,737,344	04	4,347,740	77	2,264,021	87	2,044,534	09	2,313,868	65	1,591,715	03	3,050,040	40	5,803,929	61	9,923,705	76	6,725,942	31	2,564,761	04	2,605,835	88	1,551,416	03	1,494,513	98	3,509,102	58	6,695,178	59				
7	Comisión Económica y Social Económica para Asia y el Pacífico - Acuerdo de Bangkok	468,439	82	230,986	31	73,510	57	67,963	06	222,54	374,44	632,859	08	1,417,337	02	-	-	145,532	44	168,927	49	274,87	605,74	685,500	11	1,889,417	68										
8	Comunidad Andina	1,279,143	44	646,057	63	421,003	06	684,306	37	389,455	56	281,487	35	1,013,045	98	1,658,266	08	1,521,414	52	1,040,437	95	535,139	56	886,511	59	199,547	58	185,664	21	1,238,907	07	1,946,217	58				
9	Comunidad del Caribe	95,707	25	49,352	89	7,516	16	12,140	19	216,985	45	163,536	55	24,263	76	8,187	09	-	-	-	-	3,936	61	6,833	29	30,460	58	33,776	77	33,056	22	22,433	95				
10	Comunidad Económica de Estados de África Occidental	-	-	871	49	646	38	25,870	36	15,741	18	1,327	88	1,339	30	-	-	3,233	33	2,213	74	26,087	61	25,751	44	1,782	97	3,660	85								
11	Grupo de los Ocho	6,066,886	32	3,003,933	35	3,010,686	69	2,420,584	43	2,029,272	41	1,392,269	44	1,569,240	47	3,416,545	10	7,776,833	99	5,278,344	45	3,165,602	30	2,899,421	11	1,298,934	69	1,244,673	96	1,656,368	92	3,667,870	66				
12	Mercedo Común Centroamericano	522,345	09	247,622	38	30,978	49	45,988	32	35,129	93	23,800	91	26,695	01	35,495	48	532,709	86	344,576	34	40,449	43	61,706	90	0,20	0,63	52,663	89	57,489	17						
13	Mercedo Común del Sur	50,302	95	24,984	20	156,957	20	112,634	06	1,169	31	2,328	17	881,236	99	903,040	95	61,499	76	43,082	92	52,138	39	113,399	72	2,787	42	5,734	04	62,698	96	919,749	66				
14	Medio Oriente	91,551	58	48,612	00	55,807	55	27,973	12	0,01	0,92	9,973	47	47,151	11	-	-	43,394	70	32,381	05	0,18	1,62	16,428	37	46,513	78										
15	Organización de Cooperación Económica del Norte	-	-	57,242	43	28,444	25	-	-	-	-	14,486	95	19,390	61	-	-	123,043	71	56,044	90	0,42	1,27	25,507	88	50,546	46										
16	Tratado de Libre Comercio de América del Norte	-	-	-	-	-	-	-	-	-	-	-	-	-	-	-	-	-	-	-	-	-	-	-	-	-	-	-	-	-	-	-					
17	Tratado de Libre Comercio entre Estados Unidos, Centroamérica y República Dominicana	5,840,389	76	2,890,698	22	1,069,277	59	1,182,718	54	2,029,886	31	1,393,069	47	1,541,053	53	2,859,763	94	7,684,756	71	5,213,756	41	1,046,974	18	1,419,956	89	1,299,040	37	1,244,994	02	1,706,452	98	3,099,252	16				
18	Unión Aduanera y Económica Centro Africana	6,362,734	85	3,138,320	59	1,067,707	29	1,154,483	19	2,050,678	44	1,402,866	99	999,892	58	2,334,499	58	8,217,466	58	5,558,332	76	1,059,172	41	1,385,667	18	1,297,255	04	1,242,304	16	1,064,078	09	2,458,219	55				
19	Unión Europea	0,07	0,13	1,766,532	90	1,541,461	08	41,708	59	31,671	85	366,598	16	1,044,636	73	81,475	67	51,555	97	1,889,254	56	702,16	59	56,269	85	392,416	25	1,263,722	72								
20	Unión de Naciones Suramericanas	2,157,884	60	1,086,648	56	906,671	02	1,474,823	02	826,208	18	571,066	93	2,295,814	27	2,960,320	49	2,822,874	75	1,924,942	61	1,078,861	22	1,701,871	59	618,902	18	588,329	58	2,361,622	45	3,346,851	35				

3.1.5a EXPORTACIONES E IMPORTACIONES PETROLERAS Y NO PETROLERAS POR ÁREA ECONÓMICA (Cont.)

Toneladas y miles de USD FOB

		Enero - Agosto 2012											
		EXPORTACIONES						IMPORTACIONES (2)					
		Petroleras			No Petroleras			Petroleras			No Petroleras		
		TM	FOB	TM	FOB	TM	FOB	TM	FOB	TM	FOB	TM	FOB
1	Asociación de Estados del Caribe	1.690.422,84	1.175.424,57	841.737,97	1.609.163,11	1.114.168,60	1.117.106,18	1.445.571,92	1.117.106,18	1.445.571,92	2.656.918,45		
2	Asociación Europea de Libre Comercio	-	-	20.068,40	69.588,05	17.242,10	14.811,56	13.674,37	14.811,56	13.674,37	100.147,64		
3	Asociación Latinoamericana de Integración	4.098.011,70	2.917.600,71	1.146.170,33	1.891.317,23	1.051.099,75	987.462,10	2.968.102,69	987.462,10	2.968.102,69	4.428.704,28		
4	Alianza Bolivariana para los Pueblos de Nuestra América	304.075,36	201.002,87	144.982,09	536.129,17	137.927,21	131.752,57	156.850,57	131.752,57	156.850,57	63.999,54		
5	Asociación de Naciones del Sudeste de Asia	-	-	43.505,73	118.777,94	399,20	583,14	70.088,32	583,14	70.088,32	339.040,07		
6	Cooperación Económica del Asia y del Pacífico	11.715.883,69	8.387.901,96	2.512.331,85	2.874.445,00	1.749.466,01	1.679.695,73	3.805.714,19	1.679.695,73	3.805.714,19	7.633.115,74		
7	Comisión Económica y Social Económica para Asia y el Pacífico -												
	Acuerdo de Bangkok	190.746,30	137.941,03	180.079,68	167.145,43	116.348,47	133.245,74	897.577,65	133.245,74	897.577,65	2.351.091,43		
8	Comunidad Andina	1.557.756,45	1.120.131,97	551.231,37	898.221,47	59.183,17	61.395,84	2.097.959,45	61.395,84	1.192.632,98	2.097.959,45		
9	Comunidad del Caribe	9,25	9,15	5.878,15	12.643,53	118.853,37	136.526,36	17.402,86	136.526,36	29.200,41	17.402,86		
10	Comunidad Económica de Estados de África Occidental			3.275,37	3.455,31	-	-	47,97	-	-	263,73		
11	Grupo de los Ocho	8.414.809,46	6.028.325,75	2.758.338,68	2.966.832,75	1.826.438,60	1.828.100,74	3.997.445,31	1.828.100,74	1.500.206,99	3.997.445,31		
12	Mercaado Común Centroamericano	429.108,66	286.762,66	31.085,68	54.708,31	11,65	22,28	52.175,92	22,28	61.078,01	52.175,92		
13	Mercaado Común del Sur	-	-	91.275,55	181.833,54	114.175,37	94.207,48	957.651,38	94.207,48	776.667,66	957.651,38		
14	Medio Oriente	-	-	61.475,61	46.892,53	0,07	1,69	64.351,23	1,69	22.968,91	64.351,23		
15	Organización de Cooperación Económica	-	-	146.585,29	67.503,86	42,00	53,55	46.147,10	53,55	34.164,72	46.147,10		
16	Tratado de Libre Comercio de América del Norte	7.876.499,02	5.669.512,42	951.615,02	1.593.213,87	1.607.474,03	1.562.358,82	3.352.415,00	1.562.358,82	1.785.281,15	3.352.415,00		
17	Tratado de Libre Comercio entre Estados Unidos, Centroamérica y República Dominicana	8.253.132,90	5.919.248,71	945.158,05	1.559.285,18	1.509.381,37	1.488.198,54	2.703.945,17	1.488.198,54	985.059,26	2.703.945,17		
18	Unión Aduanera y Económica Centro Africana	-	-	21,67	142,65	-	-	137,67	-	20,44	137,67		
19	Unión Europea	-	-	1.584.461,97	1.693.813,12	292.896,71	343.541,95	1.438.822,56	343.541,95	310.747,48	1.438.822,56		
20	Unión de Naciones Suramericanas	3.255.051,66	2.320.863,40	1.089.233,13	1.794.351,24	352.943,47	313.330,19	3.498.486,08	313.330,19	2.350.213,59	3.498.486,08		

AEC: Antigua y Barbuda; Antillas Holandesas; Aruba; Bahamas; Barbados; Belice (Honduras Británicas); Colombia; Costa Rica; Cuba; Dominica; El Salvador; Granada; Guatemala; Guadalupe; Guatemala; Guyana; Haití; Honduras; Islas Turcas y Caicos; Jamaica; Martinica; México; Nicaragua; Panamá; República Dominicana; San Cristóbal y Nieves; San Vicente y Las Granadinas; Santa Lucía; Surinam; Trinidad y Tobago; y Venezuela. **AELC:** Islandia; Liechtenstein; Noruega; y Suiza. **ALADI:** Argentina; Bolivia; Brasil; Chile; Cuba; Ecuador; México; Paraguay (suspendido en jun 22/2012); Colombia; Uruguay; y Venezuela. **ALBA:** Antigua y Barbuda; Bolivia; Cuba; Dominica; Ecuador; Honduras; Nicaragua; San Vicente y Las Granadinas; y Venezuela. **ANSA:** Brunei Darussalam; Camboya; Filipinas; Indonesia; Laos; Malasia; Myanmar; Singapur; Tailandia; y Vietnam. **APEC:** Australia; Brunei Darussalam; Canadá; Chile; China; Rep. de Corea del Sur; Estados Unidos; Filipinas; Hong Kong; Indonesia; Japón; Malasia; México; Nueva Zelanda; Papúa Nueva Guinea; Perú; Rusia; Singapur; Tailandia; y Vietnam. **BA:** Bangladesh; China, Rep. de Corea del Sur; Laos; India; y Sri Lanka. **CAN:** Bolivia; Colombia; Ecuador; Perú. **CARICOM:** Antigua y Barbuda; Bahamas; Barbados; Belice (Honduras Británicas); Dominica; Granada; Guyana; Haití; Jamaica; Monserat; San Cristóbal y Nieves; San Vicente y Las Granadinas; Santa Lucía; Surinam; Trinidad y Tobago. **CEEAQ:** Benin; Burkina Faso; Cabo Verde; Costa de Marfil; Gambia; Ghana; Guinea; Liberia; Mali; Nigeria; Senegal; Sierra Leona; Togo. **G 8:** Alemania; Canadá; Estados Unidos; Francia; Italia; Japón; Reino Unido; y Rusia. **MCCA:** Costa Rica; El Salvador; Guatemala; Honduras; y Nicaragua. **MERCOSUR:** Argentina; Brasil; Paraguay (suspendido en jun 22/2012); Uruguay; y Venezuela 3. **MO:** Arabia Saudita; Bahrein; Egipto; Emiratos Árabes Unidos; Irak; Rep. Islámica de Irán; Israel; Jordania; Kuwait; Líbano; Omán; Qatar; Rep. Árabe de Siria; y Yemen. **OCE:** Alguemistán; Azerbaijón; Rep. Islámica del Irán; Kazajistán; Kirguistán; Pakistán; Tadjikistán; Turquía; y Uzbekistán. **NAFTA o TLCAN:** México; Canadá; y Estados Unidos. **CAFTA:** Costa Rica; El Salvador; Estados Unidos; República Dominicana; Guatemala; Honduras; y Nicaragua. **UAEAC:** Camerún; Rep. Unida del Chad; Congo Gabón; Guinea Ecuatorial; y Rep. Centroafricana. **UE:** Alemania; Austria; Bélgica; Bulgaria; Chipre; Dinamarca; Eslovaquia; Eslovenia; España; Estonia; Finlandia; Francia; Grecia; Holanda (países bajos); Hungría; Irlanda (Eire); Italia; Letonia; Lituania; Luxemburgo; Malta; Polonia; Rumania; Suecia. **UNASUR:** Argentina; Bolivia; Brasil; Chile; Colombia; Ecuador; Guyana; Paraguay; Perú; Surinam; Uruguay; y Venezuela. **(1)** No se presentan totales, debido a que uno o varios países pueden ser miembros de varias Áreas Económicas. **(2)** Panamá forma parte de la ALADI, desde el 2 de febrero de 2012. **(3)** Venezuela, ingresó al MERCOSUR en julio 31 de 2012.

3.1.6 IMPORTACIONES FOB POR USO O DESTINO ECONÓMICO (1)

Miles de dólares FOB

Periodo	TOTAL IMPORTACIONES	BIENES DE CONSUMO				Combustibles y lubricantes (2)		MATERIAS PRIMAS				BIENES DE CAPITAL				Diversos
		Total	No duraderos	Duraderos	e	d	e	Total	Agrícolas	Industriales	Materiales de construcción	Total	Agrícolas	Industriales	Equipos de transporte	
2007	12.895.241	2.901.330	1.793.699	1.107.632	2.578.324	4.093.484	495.943	3.228.223	369.317	3.319.344	51.642	2.036.593	1.231.109	2.759		
2008	17.551.930	3.852.039	2.354.729	1.497.310	3.357.830	5.827.571	782.762	4.583.487	461.323	4.501.472	86.532	2.846.164	1.568.776	13.017		
2009	14.071.455	3.094.035	1.892.040	1.201.995	2.338.309	4.669.806	615.232	3.552.469	502.104	3.926.591	90.060	2.626.869	1.209.662	42.715		
2010	19.278.714	4.116.470	2.248.440	1.868.030	4.042.823	5.914.771	760.514	4.620.627	533.630	5.129.089	85.565	3.387.346	1.656.179	75.560		
2011	22.945.807	4.742.920	2.731.360	2.011.560	5.086.539	7.231.015	931.374	5.522.367	777.274	5.844.619	101.233	4.036.236	1.707.151	40.713		
2010	12.344.247	2.576.013	1.412.938	1.163.076	2.661.953	3.878.922	510.738	2.992.071	376.113	3.176.662	54.488	2.084.904	1.037.270	50.697		
Septiembre	1.564.679	375.148	213.605	161.543	294.897	469.021	51.271	388.948	28.802	418.706	7.663	265.058	145.985	6.906		
Octubre	1.738.947	402.504	210.782	191.722	346.743	491.006	43.613	405.038	42.355	492.581	6.667	316.626	169.288	6.113		
Noviembre	1.857.156	381.666	203.188	178.478	429.109	557.120	91.729	426.675	38.717	484.264	8.831	339.816	135.617	4.998		
Diciembre	1.773.685	381.139	207.928	173.211	310.121	518.701	63.164	407.896	47.642	556.877	7.916	380.942	168.019	6.846		
2011	14.609.169	3.073.638	1.773.822	1.299.815	3.260.594	4.618.189	590.388	3.611.040	416.761	3.631.825	69.441	2.486.701	1.075.683	24.924		
Enero	1.619.481	309.625	173.903	135.722	306.020	533.714	85.473	405.526	42.716	466.558	10.134	313.845	142.580	3.563		
Febrero	1.511.771	302.177	170.425	131.753	343.761	490.969	58.278	387.746	44.945	372.123	7.207	263.700	101.216	2.741		
Marzo	1.888.366	402.491	252.240	150.251	384.886	616.963	75.799	484.095	57.069	480.448	8.883	308.560	163.006	3.577		
Abril	1.854.160	387.148	220.012	167.136	507.690	495.844	76.013	388.419	31.412	459.750	8.615	306.736	144.399	3.729		
Mayo	1.942.482	383.085	226.076	157.009	461.504	648.497	84.471	524.135	39.891	446.861	9.934	312.505	124.422	2.535		
Junio	1.981.631	414.687	234.600	180.086	434.728	641.151	81.100	492.419	67.631	487.746	7.019	340.222	140.505	3.320		
Julio	1.803.158	390.646	212.102	178.545	432.796	553.269	49.531	454.172	49.566	423.494	5.615	297.304	120.575	2.951		
Agosto	2.008.121	483.778	284.466	199.312	389.208	637.782	79.724	474.528	83.531	494.845	12.035	343.830	138.979	2.507		
Septiembre	2.075.505	418.031	247.482	170.549	452.512	699.274	74.488	516.589	108.197	502.489	8.381	368.040	126.068	3.200		
Octubre	2.035.990	400.872	233.667	167.206	448.192	614.187	85.786	470.566	57.836	569.424	9.760	399.126	160.537	3.314		
Noviembre	2.135.951	415.893	240.370	175.523	417.860	655.632	99.652	459.487	96.493	643.154	7.162	443.103	192.889	3.412		
Diciembre	2.089.191	434.487	236.020	198.467	507.381	643.733	81.060	464.685	97.987	497.727	6.488	339.266	151.974	5.863		
2012	16.046.171	3.289.659	1.883.879	1.405.781	3.459.440	4.855.511	610.899	3.677.219	567.393	4.412.605	78.746	3.004.936	1.328.923	28.957		
Enero	2.011.430	382.764	200.888	181.875	436.128	638.117	81.638	464.503	91.975	549.495	6.472	375.099	167.924	4.926		
Febrero	1.773.595	373.013	210.621	162.392	324.145	571.706	87.952	419.946	63.808	501.158	6.126	334.732	160.300	3.573		
Marzo	1.937.111	432.760	254.667	178.093	386.928	614.916	51.713	507.797	55.406	499.824	9.845	325.288	164.691	2.683		
Abril	1.835.993	365.466	211.717	153.750	436.666	530.839	66.123	411.890	52.826	500.213	9.829	348.476	141.908	2.808		
Mayo	2.180.017	461.350	258.163	203.187	520.122	614.917	76.760	488.659	49.498	578.891	13.223	398.869	166.799	4.736		
Junio	2.029.702	420.210	242.554	177.655	467.902	569.921	61.857	412.076	95.988	569.119	11.328	367.511	190.281	2.550		
Julio	2.057.464	420.179	249.836	170.343	390.541	628.429	86.531	462.436	79.462	614.895	12.733	430.503	171.659	3.420		
Agosto	2.220.860	433.919	255.433	178.486	497.008	686.666	98.325	509.912	78.429	599.009	9.189	424.458	165.362	4.259		

(1) Las cifras hasta el año 2009 son definitivas, desde 2010 son provisionales; su reproceso se realiza conforme a la recepción de documentos fuente de las operaciones de comercio exterior. (2) Incluye el cambio de metodología para el registro de las importaciones de derivados de petróleo, que consiste en reemplazar al Servicio Nacional de Aduanas del Ecuador -SENAE_ por la empresa Pública de Hidrocarburos del Ecuador -EP Petroecuador- como fuente principal de información de las importaciones de derivados.

FUENTE: Documento Aduanero Único de Importación (DAU).

3.1.6a IMPORTACIONES FOB POR USO O DESTINO ECONÓMICO (1)

Tasas de variación anual

Período	TOTAL IMPORTACIONES	BIENES DE CONSUMO			Combustibles y lubricantes (2)	MATERIAS PRIMAS			BIENES DE CAPITAL			Diversos		
		Total	No duraderos	Duraderos		Total	Agrícolas	Industriales	Materiales de construcción	Total	Agrícolas		Industriales	Equipos de Transporte
2007	14,46	12,24	20,07	1,51	8,29	17,99	30,36	17,22	10,25	17,32	18,94	18,94	14,66	95,07
2008	36,11	32,77	31,28	35,18	30,23	42,36	57,83	41,98	24,91	35,61	67,56	39,75	27,43	371,83
2009	-19,83	-19,68	-19,65	-19,72	-30,36	-19,87	-21,40	-22,49	8,84	-12,77	4,08	-7,70	-22,89	228,15
2010	37,01	33,05	18,84	55,41	72,90	26,66	23,61	30,07	6,28	30,62	-4,99	28,95	36,91	76,90
2011	19,02	15,22	21,48	7,68	25,82	22,25	22,47	19,52	45,66	13,95	18,31	19,16	3,08	-46,12
2010														
Enero - agosto	39,78	32,93	15,56	62,63	108,20	28,77	33,84	29,32	18,62	23,12	-13,82	22,41	27,47	124,07
Septiembre	23,62	33,06	16,96	62,66	12,52	15,87	-10,16	35,14	-51,92	34,59	33,37	23,14	62,05	19,41
Octubre	35,34	44,66	28,39	68,06	22,96	19,00	-10,68	25,60	2,55	60,26	27,63	46,29	97,55	30,70
Noviembre	46,06	30,27	31,64	28,76	95,80	35,82	45,78	36,77	9,71	40,25	4,03	42,18	38,67	26,86
Diciembre	25,10	25,77	23,60	28,47	4,60	20,66	-2,54	28,87	-1,86	45,50	7,33	50,58	37,31	20,36
2011														
Enero - agosto	18,35	19,32	25,54	11,76	22,49	19,06	15,60	20,69	10,81	14,33	27,44	19,27	3,70	-50,84
Enero	13,32	25,64	29,61	20,89	-18,72	20,52	59,10	24,13	-31,59	31,17	45,71	36,24	20,45	-53,36
Febrero	27,00	12,03	19,83	3,33	67,94	13,70	17,21	10,36	46,20	32,96	55,18	40,45	15,69	-34,99
Marzo	32,17	16,79	31,79	-1,94	110,99	22,13	-8,48	27,47	34,07	23,66	63,45	19,63	30,24	-55,19
Abril	10,38	21,68	34,77	7,89	-2,22	8,56	55,33	3,98	-8,36	20,67	36,49	25,61	10,68	-21,27
Mayo	29,37	23,75	33,12	12,36	28,77	34,08	27,20	45,53	-30,15	29,85	79,17	47,64	-1,96	-56,14
Junio	28,49	24,26	20,35	29,76	64,47	24,82	39,48	19,75	52,68	14,98	-11,16	21,57	2,98	-48,10
Julio	6,09	4,82	-0,77	12,35	25,50	4,90	-32,03	13,97	-11,53	-5,53	-42,03	2,85	-19,35	-54,07
Agosto	7,23	26,95	39,87	12,16	-5,43	23,22	2,06	21,42	71,68	-10,84	50,23	-10,47	-14,70	-66,65
Septiembre	32,65	11,43	15,86	5,58	53,45	49,09	45,28	32,82	275,65	20,01	9,37	38,85	-13,64	-53,67
Octubre	17,08	-0,41	10,86	-12,79	29,26	25,09	96,70	16,18	36,55	15,60	46,40	26,06	-5,17	-45,79
Noviembre	15,01	8,97	18,30	-1,66	-2,62	17,68	8,64	7,69	149,23	32,81	-18,89	30,39	42,23	-31,73
Diciembre	17,79	14,00	13,51	14,58	63,61	24,10	28,33	13,92	105,67	-10,62	-18,04	-10,94	-9,55	-14,36
2012														
Enero - agosto	9,84	7,03	6,20	8,15	6,10	5,14	3,47	1,83	36,14	21,50	13,40	20,84	23,54	16,18
Enero	24,20	23,62	15,52	34,01	42,52	19,56	-4,49	14,54	115,32	17,78	-36,13	19,52	17,78	38,26
Febrero	17,32	23,44	23,59	23,26	-5,71	16,44	50,92	8,30	41,97	34,68	-15,00	26,94	58,37	30,38
Marzo	2,58	7,52	0,96	18,53	0,53	-0,33	-31,78	4,90	-2,91	4,03	10,84	5,42	1,03	-25,00
Abril	-0,98	-5,60	-3,77	-8,01	-13,99	7,06	-13,01	6,04	68,17	8,80	14,09	13,61	-1,72	-24,70
Mayo	12,23	20,43	14,19	29,41	12,70	-5,18	-9,13	-6,77	24,08	29,55	33,12	27,64	34,06	86,83
Junio	2,43	1,33	3,39	-1,35	7,63	-11,11	-23,73	-16,32	41,93	16,68	61,39	8,02	35,43	-23,20
Julio	14,10	7,56	17,79	-4,59	-9,76	13,58	74,70	1,82	60,32	45,20	126,79	44,80	42,37	15,90
Agosto	10,59	-10,31	-10,21	-10,45	27,70	7,66	23,33	7,46	-6,11	21,05	-23,65	23,45	18,98	69,89

(1) Las cifras hasta el año 2009 son definitivas, desde 2010 son provisionales; su reproceso se realiza conforme a la recepción de documentos fuente de las operaciones de comercio exterior. (2) Incluye el cambio de metodología para el registro de las importaciones de derivados de petróleo, que consiste en reemplazar al Servicio Nacional de Aduanas del Ecuador -SENAE_ por la empresa Pública de Hidrocarburos del Ecuador -EP Petroecuador- como fuente principal de información de las importaciones de derivados.

FUENTE: Documento Aduanero Único de importación (DAU).

3.1.7 IMPORTACIONES CIF POR USO O DESTINO ECONÓMICO (1)

Miles de dólares CIF

Período	TOTAL IMPORTACIONES		BIENES DE CONSUMO				Combustibles y lubricantes (2)		MATERIAS PRIMAS			BIENES DE CAPITAL				Diversos			
	a=b+e+f+j+n	Total	No duraderos	Duraderos	c	d	e	f=g+h+i	Total	Agrícolas	Industriales	Materiales de construcción	Total	Agrícolas	Industriales		Equipos de transporte	m	n
2007	13.893.462	3.099.181	1.904.103	1.195.078	2.765.289	4.514.037	580.098	3.514.611	419.328	3.511.785	55.700	2.139.094	1.316.991	3.169					
2008	18.851.931	4.113.632	2.498.743	1.614.889	3.562.057	6.393.441	886.770	4.984.191	522.480	4.767.665	92.932	2.991.192	1.683.541	15.135					
2009	15.089.892	3.264.353	1.984.944	1.279.409	2.641.585	5.015.752	670.211	3.798.287	547.254	4.120.057	95.616	2.740.397	1.284.044	48.145					
2010	20.590.855	4.371.147	2.371.887	1.999.260	4.338.500	6.401.762	840.666	4.975.268	585.829	5.395.429	91.089	3.535.794	1.768.546	84.017					
2011	24.286.067	5.005.962	2.861.742	2.144.220	5.369.298	7.741.869	1.011.039	5.877.400	853.430	6.124.037	107.866	4.208.713	1.807.457	44.901					
2010	13.183.311	2.733.314	1.489.518	1.243.796	2.856.938	4.197.115	567.413	3.220.134	409.568	3.339.758	58.068	2.175.802	1.105.887	56.187					
Septiembre	1.681.163	400.004	225.814	174.191	323.992	507.396	56.227	417.893	33.277	441.975	8.121	277.505	156.349	7.795					
Octubre	1.858.662	429.001	223.633	205.368	370.768	530.983	47.289	436.413	47.281	521.075	7.064	332.061	181.950	6.835					
Noviembre	1.981.505	405.326	214.943	190.383	457.146	605.168	101.225	461.336	42.606	508.228	9.439	353.285	145.503	5.637					
Diciembre	1.886.213	403.502	217.979	185.522	329.656	561.100	68.512	439.492	53.096	584.393	8.396	397.140	178.857	7.563					
2011	15.463.471	3.245.583	1.860.366	1.385.217	3.445.255	4.938.704	641.470	3.840.933	456.301	3.806.472	73.982	2.593.513	1.138.976	27.457					
Enero	1.724.196	327.870	182.386	145.485	325.297	574.572	92.803	434.384	47.386	492.398	10.679	330.528	151.190	4.058					
Febrero	1.605.753	319.720	178.335	141.385	363.826	529.063	63.673	415.113	50.277	390.112	7.786	274.475	107.851	3.033					
Marzo	2.002.903	424.744	264.380	160.364	407.686	661.332	82.252	516.842	62.238	505.277	9.797	322.732	172.749	3.863					
Abril	1.959.919	410.357	232.387	177.970	536.598	628.450	82.810	411.558	34.082	480.498	9.196	319.021	152.281	4.016					
Mayo	2.049.342	404.538	237.748	166.790	482.491	691.910	91.928	556.316	43.665	467.555	10.530	325.458	131.567	2.849					
Junio	2.094.785	437.415	245.718	191.697	459.173	684.382	88.319	522.077	73.986	510.268	7.469	353.783	149.016	3.547					
Julio	1.903.529	411.897	222.168	189.729	455.863	589.070	53.120	482.076	53.874	443.441	5.947	309.992	127.502	3.259					
Agosto	2.123.044	509.042	297.243	211.799	414.322	679.925	86.565	502.566	90.794	516.922	12.578	357.524	146.820	2.832					
Septiembre	2.193.490	440.136	258.931	181.204	474.689	749.562	80.356	551.713	117.493	525.601	8.908	382.617	134.077	3.501					
Octubre	2.155.039	422.844	243.632	179.212	474.209	657.739	93.441	500.859	63.438	596.545	10.483	416.093	169.969	3.701					
Noviembre	2.263.113	438.837	251.436	187.401	443.029	704.528	108.061	488.059	108.408	672.922	7.580	461.810	203.531	3.797					
Diciembre	2.210.955	458.562	247.376	211.186	532.115	691.337	87.711	495.836	107.790	522.497	6.912	354.680	160.905	6.444					
2012	16.921.686	3.473.387	1.972.014	1.501.373	3.573.343	5.211.177	660.009	3.924.435	626.733	4.632.097	83.166	3.140.443	1.408.488	31.682					
Enero	2.120.273	403.490	209.635	193.855	451.701	684.084	88.372	495.212	100.500	575.725	6.883	390.713	178.129	5.273					
Febrero	1.870.734	394.192	219.984	174.208	334.090	447.333	95.470	447.485	70.378	525.076	6.569	349.780	168.726	4.043					
Marzo	2.040.660	455.552	265.782	189.770	398.343	660.076	55.789	543.305	60.982	523.698	10.353	339.453	173.892	2.991					
Abril	1.935.925	384.447	220.987	163.460	451.960	568.166	71.214	439.135	57.817	528.280	10.308	367.405	150.567	3.073					
Mayo	2.296.704	486.996	270.308	216.688	541.192	657.461	82.966	519.366	55.128	605.990	13.926	415.824	176.239	5.065					
Junio	2.147.007	444.143	254.149	189.994	485.675	614.128	66.375	440.031	107.722	600.209	11.967	386.301	201.941	2.853					
Julio	2.170.098	444.497	262.539	181.958	402.819	674.826	92.902	493.670	88.254	644.233	13.398	448.048	182.787	3.723					
Agosto	2.340.284	460.070	268.630	191.440	507.563	739.103	106.920	546.230	85.952	628.886	9.761	442.919	176.206	4.661					

(1) Las cifras hasta el año 2008 son definitivas, desde 2009 son provisionales; su reproceso se realiza conforme a la recepción de documentos fuente de las operaciones de comercio exterior. (2) Incluye el cambio de metodología para el registro de las importaciones de derivados de petróleo, que consiste en reemplazar al Servicio Nacional de Aduanas del Ecuador -SENAE_ por la empresa Pública de Hidrocarburos del Ecuador -EJP Petroecuador- como fuente principal de información de las importaciones de derivados.

FUENTE: Documento Aduanero Único de importación (DAU).

3.1.8 IMPORTACIONES FOB MENSUALES POR CONTINENTE, ÁREA ECONÓMICA Y PAÍS (1)

Millones de dólares FOB

	2009				2010				2011				2012			
	Ene-Dic	Ene-Dic	Ene-Dic	Sep.	Oct.	Nov.	Dic.	Ene-Ago.	Ene.	Feb.	Mar.	Abr.	May.	Jun.	Jul.	Ag.
TOTAL GENERAL	14.071,5	19.278,7	22.945,8	14.609,2	2.075,5	2.136,0	2.089,2	16.046,2	2.011,4	1.773,6	1.937,1	1.836,0	2.180,0	2.029,7	2.057,5	2.220,9
AMÉRICA	9.410,0	13.310,3	15.339,2	9.891,0	1.433,9	1.334,7	1.432,3	10.188,3	1.333,9	1.132,8	1.343,1	1.185,2	1.338,2	1.211,4	1.205,1	1.438,5
ESTADOS UNIDOS (2)	3.653,2	5.389,9	5.782,6	3.638,5	611,8	493,4	577,3	4.135,8	572,9	424,3	522,4	563,1	666,0	582,2	417,4	387,4
MERCADO COMÚN CENTROAMERICANO	38,7	96,9	82,7	57,5	5,6	6,5	6,5	52,2	5,7	6,4	6,2	5,6	8,3	6,8	6,6	6,7
ASOC. LATINOAMERICANA DE INTEGRACIÓN	4.962,4	6.078,0	7.047,9	4.492,0	671,6	615,2	746,9	5.408,0	605,3	649,8	757,7	556,6	644,2	543,2	747,5	903,7
Argentina	461,8	529,2	503,1	295,2	67,7	58,2	53,8	353,8	68,6	57,5	94,5	27,6	31,2	19,3	17,8	37,2
Brasil	632,3	805,8	889,1	585,5	86,2	73,3	75,3	634,9	103,4	76,5	81,0	61,1	100,5	71,7	61,3	79,3
Chile	469,2	533,9	588,7	386,5	62,9	57,2	41,8	416,0	48,4	35,9	55,7	55,8	54,9	60,5	52,1	52,7
México	548,2	691,3	822,7	552,5	73,0	70,0	66,5	583,0	70,5	65,8	75,5	59,9	75,5	74,2	88,2	76,5
Venezuela	674,7	510,9	904,8	488,3	94,5	61,0	221,1	184,1	37,6	18,9	40,9	35,5	40,4	1,5	2,3	6,9
Panamá (4)	-	-	-	-	-	-	-	1.012,5	-	125,9	114,3	77,6	58,2	52,4	231,2	352,9
Otros países	54,6	61,3	94,1	52,2	6,8	5,6	18,7	64,3	8,2	14,0	7,3	6,3	8,1	5,5	7,7	7,2
COMUNIDAD ANDINA (3)	2.121,7	2.945,6	3.245,6	2.131,9	280,6	289,9	266,3	2.159,4	268,6	255,3	291,5	232,7	275,4	258,0	286,9	290,9
Bolivia	11,3	17,9	8,0	3,9	0,8	1,6	0,9	18,0	0,4	0,6	0,6	0,9	1,7	0,9	6,5	6,4
Colombia	1.485,2	1.950,0	2.141,6	1.403,9	185,6	175,8	180,9	1.436,4	181,1	179,0	190,7	156,6	193,7	169,9	183,8	181,7
Perú	625,3	977,6	1.096,0	724,1	94,2	112,5	84,5	704,9	87,1	75,7	100,2	75,2	80,0	87,2	96,7	102,7
RESTO DE AMÉRICA	755,8	1.745,6	2.426,0	1.703,0	144,8	219,5	141,3	584,2	150,0	52,3	56,8	59,7	18,2	79,2	30,1	137,8
EUROPA	1.653,8	1.895,5	2.460,0	1.493,3	195,3	237,5	330,3	2.000,6	229,1	216,1	187,2	279,6	310,7	262,1	225,8	290,0
UNIÓN EUROPEA	1.479,6	1.727,7	2.186,6	1.320,0	163,5	220,4	301,2	1.782,4	212,8	209,2	154,7	252,4	271,3	240,6	181,9	259,5
Belgica y Luxemburgo	185,7	283,3	299,4	203,7	23,9	26,4	26,4	226,1	27,0	25,9	23,5	41,1	28,5	21,7	22,2	36,2
Francia	92,6	85,0	130,4	97,6	6,3	28,0	12,9	82,4	9,9	23,8	8,4	7,0	7,0	7,0	10,0	10,0
Holanda	145,1	124,5	220,3	93,4	15,5	9,9	79,4	139,3	22,4	26,4	12,5	30,2	10,7	10,4	11,7	14,9
Italia	227,0	259,6	268,7	178,9	20,5	21,9	30,2	185,3	26,3	16,1	24,1	19,2	26,4	19,6	19,6	33,9
Reino Unido	104,1	73,4	137,9	61,8	10,0	41,6	18,9	281,2	7,1	41,2	6,6	41,6	54,8	81,6	37,3	11,0
Alemania	365,4	451,7	539,4	349,6	32,9	46,3	59,8	395,0	72,8	43,1	43,1	37,4	57,1	43,3	40,1	58,1
Corea del Sur	157,4	253,1	306,9	197,5	26,8	27,9	23,7	329,2	27,0	22,8	27,4	62,9	64,0	25,1	24,2	75,9
Otros países	202,3	197,1	283,5	177,5	27,4	25,7	34,8	122,1	20,4	9,9	9,1	13,0	14,6	29,3	13,7	19,5
ASOC. EUROPEA DE LIBRE COMERCIO	84,8	101,4	133,9	85,3	9,1	8,2	16,7	115,0	14,3	6,5	14,3	11,2	27,5	10,7	17,3	13,2
RESTO DE EUROPA	89,3	66,4	139,5	88,0	22,7	8,9	12,4	103,3	2,0	0,5	18,2	15,9	12,0	10,8	26,7	17,3
ASIA	2.724,9	3.846,5	4.837,0	2.994,0	428,8	455,5	516,9	3.694,9	437,4	416,0	387,8	367,0	498,8	513,9	604,1	470,0
Taiwán	116,5	155,4	185,6	124,4	17,4	13,8	15,4	128,3	18,4	12,7	10,7	15,9	17,2	13,0	21,7	18,7
Japón	523,2	652,9	623,4	407,5	25,0	68,0	68,0	485,3	64,3	45,7	56,4	45,4	70,8	71,6	84,8	46,3
Rep. Popular China	1.016,6	1.438,4	2.129,8	1.212,5	251,4	191,6	250,2	1.721,3	217,3	224,3	159,1	172,8	221,8	234,2	257,8	233,9
Corea del Sur	480,5	826,7	861,9	565,9	53,3	95,9	87,0	504,0	62,1	63,7	70,8	51,3	67,5	66,0	59,5	63,1
Otros países	588,1	773,1	1.036,4	683,8	81,6	89,0	96,4	85,6	75,2	69,6	90,9	81,6	121,5	129,0	180,4	107,9
ÁFRICA	114,3	83,8	141,6	110,6	0,8	28,4	1,1	84,2	1,0	0,5	0,4	0,6	22,1	32,8	13,9	12,9
OCEANÍA	23,3	26,6	27,9	17,3	0,7	0,8	6,7	19,8	2,4	2,0	4,7	1,1	1,4	1,7	2,8	3,8
OTROS PAÍSES NEP.	145,1	116,1	140,1	103,1	16,0	5,2	12,2	58,2	7,6	6,2	13,9	2,6	8,8	7,8	5,8	5,6

(1) Las cifras hasta el año 2008 son definitivas; desde 2009 son provisionales; su reproceso se realiza conforme a la recepción de documentos fuente de las operaciones de comercio exterior. Incluye el cambio de metodología para el registro de las importaciones de derivados de petróleo, que consiste en reemplazar al Servicio Nacional de Aduanas del Ecuador -SENAE, por la empresa Pública de Hidrocarburos del Ecuador -EP Petroecuador- como fuente principal de información de las importaciones de derivados. (2) Incluye Puerto Rico. (3) Venezuela sale de la Comunidad Andina de Naciones a partir del 19-04-2006. (4) Panamá ingresa a la Asociación Latinoamericana de Integración a partir del 2-02-2012.

3.1.9 IMPORTACIONES CIF MENSUALES POR CONTINENTE, ÁREA ECONÓMICA Y PAÍS (1)

Millones de dólares CIF

	2010				2011				2012								
	Ene-Dic	Ene-Dic	Ene-Dic	Ene-Ago.	Sep.	Oct.	Nov.	Dic.	Ene-Ago.	Ene.	Feb.	Mar.	Abr.	May.	Jun.	Jul.	Ago.
TOTAL GENERAL	15.089,9	20.590,9	24.286,1	15.463,5	2.193,5	2.155,0	2.263,1	2.211,0	16.921,7	2.120,3	1.870,7	2.040,7	1.935,9	2.296,7	2.147,0	2.170,1	2.340,3
AMÉRICA	10.063,3	14.124,5	16.149,9	10.419,5	1.507,3	1.405,7	1.310,7	1.506,6	10.656,1	1.398,6	1.188,6	1.404,5	1.243,1	1.397,2	1.265,4	1.257,7	1.501,0
ESTADOS UNIDOS (2)	3.962,4	5.736,4	6.120,6	3.858,8	645,3	521,1	609,0	486,4	4.330,8	598,6	446,1	545,0	591,5	692,2	607,1	440,0	410,4
MERCADO COMÚN CENTROAMERICANO	40,8	102,2	88,7	61,6	6,1	7,1	6,9	7,0	56,9	6,2	6,9	6,7	6,1	9,3	7,3	7,1	7,3
ASOC. LATINOAMERICANA DE INTEGRACIÓN	5.260,8	6.423,0	7.396,0	4.712,6	705,9	645,6	546,6	785,4	5.649,3	638,6	680,8	793,5	582,4	674,7	568,9	774,5	935,9
Argentina	495,3	584,9	543,7	319,2	74,9	62,6	30,0	57,0	385,3	74,6	62,9	103,5	30,8	33,5	21,0	18,9	40,0
Brasil	673,5	853,8	938,1	617,8	91,2	77,1	72,0	80,0	669,8	109,5	81,1	85,1	63,9	106,6	75,0	64,0	84,5
Chile	498,8	564,3	618,8	406,7	65,8	60,2	43,8	42,3	438,8	50,8	37,9	58,8	58,8	57,9	64,6	54,9	55,2
México	581,4	727,6	869,9	582,4	76,8	74,7	71,5	64,5	617,6	75,0	70,0	79,4	63,2	79,4	93,3	81,3	81,3
Venezuela	739,3	549,8	954,8	514,8	99,1	64,9	42,4	233,6	198,7	40,2	20,4	43,9	38,0	44,0	1,6	2,5	8,0
Panamá (4)	-	-	-	-	-	-	-	-	1.028,9	-	128,1	116,5	79,6	59,3	53,6	234,7	357,1
Otros países	56,9	65,2	99,3	55,1	7,0	5,8	11,1	20,3	68,2	9,2	15,6	7,6	6,6	8,3	5,7	7,9	7,4
COMUNIDAD ANDINA (3)	2.215,7	3.077,5	3.371,5	2.216,7	291,0	300,3	275,9	287,6	2.242,1	279,2	264,8	302,2	241,5	285,7	268,0	298,3	302,5
Bolivia	12,2	19,5	8,7	4,3	0,9	1,7	1,0	0,8	19,6	0,5	0,6	0,7	1,0	1,8	1,0	7,0	7,1
Colombia	1.537,9	2.022,3	2.220,9	1.457,8	192,2	181,8	187,3	201,8	1.489,0	188,1	185,6	197,6	162,2	200,5	176,0	190,6	188,2
Perú	665,7	1.035,6	1.141,9	754,6	97,9	116,8	87,7	85,0	733,5	90,6	78,6	103,9	78,3	83,4	91,0	100,6	107,2
RESTO DE AMÉRICA	799,4	1.862,8	2.544,5	1.786,4	150,1	231,8	148,2	227,9	610,8	155,2	54,7	59,4	63,1	19,6	82,0	32,5	144,3
EUROPA	1.770,6	2.010,7	2.613,9	1.584,8	207,8	250,8	353,3	217,3	2.113,1	242,7	226,4	197,8	294,0	327,6	279,0	240,0	305,6
UNIÓN EUROPEA	1.580,7	1.828,7	2.318,6	1.397,7	173,0	232,3	321,7	193,9	1.877,1	225,9	219,1	162,8	264,2	284,6	255,9	192,3	272,4
Bélgica y Luxemburgo	194,2	297,1	313,1	213,1	25,1	22,4	27,6	24,8	236,4	28,4	27,2	24,6	42,9	29,7	22,6	23,2	37,9
Francia	98,6	89,5	137,0	61,1	6,7	26,6	28,8	13,8	86,3	10,5	24,5	8,9	7,4	8,3	7,4	8,9	10,5
Holanda	156,3	133,9	237,0	89,9	16,2	10,3	87,7	23,9	146,9	24,1	27,7	13,1	31,8	11,2	10,9	12,5	15,5
Italia	242,1	274,6	283,7	189,1	21,5	22,9	31,7	18,5	195,6	27,6	17,0	25,4	20,5	27,9	20,8	20,8	35,7
Reino Unido	111,2	76,9	145,3	65,0	10,8	4,5	19,9	6,1	292,9	7,5	42,4	7,0	43,2	57,4	84,8	39,0	11,6
Alemania	384,3	475,6	568,5	367,8	34,8	49,2	62,6	54,0	414,0	76,6	45,2	45,1	39,2	59,5	45,3	42,1	60,9
España	167,9	268,8	325,0	209,1	28,2	29,8	24,9	33,0	346,1	28,9	24,3	28,9	65,5	66,9	26,6	25,9	79,0
Otros países	226,2	212,1	308,9	193,7	29,6	27,6	38,4	19,6	135,3	22,2	10,7	9,7	13,7	15,9	34,7	15,0	21,2
ASOC. EUROPEA DE LIBRE COMERCIO	89,7	105,8	139,9	88,6	9,7	8,6	17,8	15,2	121,1	14,7	6,8	14,8	11,9	29,7	11,1	18,4	13,8
RESTO DE EUROPA	100,2	76,1	155,4	98,5	25,1	9,9	13,8	8,2	115,0	2,2	0,5	20,2	17,9	13,3	12,0	29,4	19,5
ASIA	2.945,4	4.209,5	5.190,6	3.211,5	460,2	489,8	555,6	473,6	3.981,7	467,4	446,8	418,2	394,4	538,2	557,9	648,8	510,0
Taiwán	122,9	168,2	194,6	130,3	18,3	14,4	16,1	15,4	135,8	19,1	13,3	11,4	16,8	18,1	13,8	23,2	20,0
Japón	560,1	692,7	660,7	431,5	26,8	69,5	71,7	61,2	512,5	68,5	48,5	59,6	48,1	74,8	75,6	88,5	49,0
Rep. Popular China	1.100,3	1.606,6	2.289,8	1.300,8	270,2	207,6	270,8	240,4	1.866,8	233,1	241,1	173,5	186,1	240,4	256,9	279,8	255,8
Corea del Sur	522,3	896,9	929,9	612,6	57,1	102,0	93,2	65,1	544,2	66,9	69,1	76,4	55,3	73,0	71,0	64,2	68,3
Otros países	639,7	845,1	1.115,7	736,3	87,8	96,2	103,8	91,5	922,5	79,8	74,8	97,3	88,1	131,9	140,6	193,0	116,8
ÁFRICA	134,9	91,6	152,4	119,4	0,9	0,8	30,0	1,2	88,4	1,1	0,5	0,5	0,6	23,0	34,7	14,5	13,5
OCEANÍA	24,1	33,2	33,0	20,3	0,8	2,5	0,8	8,5	22,0	2,7	2,1	5,1	1,1	1,5	1,8	3,2	4,5
OTROS PAÍSES NEP.	151,6	121,5	146,3	108,0	16,5	5,4	12,7	3,7	60,4	7,8	6,4	14,6	2,7	9,2	8,1	5,9	5,8

(1) Las cifras hasta el año 2008 son definitivas, desde 2009 son provisionales; su reproceso se realiza conforme a la recepción de documentos fuente de las operaciones de comercio exterior. Incluye el cambio de metodología para el registro de las importaciones de derivados de petróleo, que consiste en reemplazar al Servicio Nacional de Aduanas del Ecuador -SENAE, por la empresa Pública de Hidrocarburos del Ecuador -EP Petroecuador- como fuente principal de información de las importaciones de derivados. (2) Incluye Puerto Rico. (3) Venezuela sale de la Comunidad Andina de Naciones a partir del 19-04-2006. (4) Panamá ingresa a la Asociación Latinoamericana de Integración a partir del 2-02-2012

FUENTE: Documento Aduanero Único de Importación (DAU).

3.2.1.1 BALANZA DE PAGOS ANALÍTICA (1)

Millones de dólares

Transacciones \ Período	Trimestres															
	Años (2)															
	2009	2010	2011	09-I	09-II	09-III	09-IV	10-I	10-II	10-III	10-IV	11-I	11-II	11-III	11-IV	12-I
I CUENTA CORRIENTE (A+B+C+D)	135,7	-1.609,7	-221,4	-736,6	100,5	603,5	168,2	190,9	-343,9	-887,3	-569,3	448,6	13,3	-99,2	-584,0	513,4
A Bienes	143,6	-1.504,0	-160,3	-641,7	151,5	413,7	220,1	179,1	-260,5	-952,7	-469,8	430,2	50,6	-156,7	-484,4	573,5
A1 Exportaciones	14.412,0	18.137,1	23.082,3	2.789,2	3.428,7	3.955,9	4.238,3	4.292,4	4.563,6	4.277,9	5.003,2	5.531,0	5.889,7	5.795,5	5.866,1	6.397,7
Mercancías generales	14.126,6	17.766,4	22.612,4	2.731,0	3.364,0	3.876,9	4.154,6	4.201,1	4.475,2	4.189,5	4.900,6	5.413,0	5.775,6	5.676,7	5.747,0	6.261,2
Mercancías según SENA (3)	13.863,1	17.489,9	22.322,4	2.668,3	3.298,9	3.809,4	4.086,5	4.135,4	4.406,9	4.118,6	4.829,1	5.344,0	5.704,0	5.602,4	5.672,0	6.188,9
Petróleo y derivados	6.964,6	9.673,2	12.944,9	1.011,9	1.677,3	2.070,2	2.205,2	2.241,5	2.432,1	2.230,4	2.769,2	3.104,0	3.328,8	3.307,0	3.205,1	3.802,1
Las demás	6.898,4	7.816,7	9.377,5	1.656,4	1.621,6	1.739,1	1.881,2	1.893,9	1.974,7	1.888,2	2.059,9	2.240,0	2.375,2	2.295,3	2.466,9	2.386,7
Comercio no registrado (4)	263,5	276,5	290,0	62,7	65,1	67,6	68,2	65,7	68,3	70,9	71,5	69,0	71,7	74,4	75,0	72,3
Otras exportaciones	285,4	370,7	470,0	58,2	64,6	79,0	83,7	91,3	88,5	88,4	102,6	118,0	114,1	118,8	119,1	136,5
A2 Importaciones	-14.268,4	-19.641,1	-23.242,6	-3.430,9	-3.277,1	-3.542,2	-4.018,2	-4.113,3	-4.824,2	-5.230,6	-5.473,0	-5.100,8	-5.839,1	-5.952,2	-6.350,5	-5.824,2
Mercancías generales	-14.245,6	-19.618,3	-23.219,8	-3.425,2	-3.271,4	-3.536,5	-4.012,5	-4.107,6	-4.818,5	-5.224,9	-5.467,3	-5.095,1	-5.833,4	-5.946,5	-6.344,8	-5.818,5
Mercancías según SENA (3)	-14.096,9	-19.468,7	-23.009,5	-3.381,8	-3.233,6	-3.503,5	-3.978,0	-4.066,8	-4.781,2	-5.190,8	-5.429,9	-5.046,4	-5.784,3	-5.894,9	-6.283,9	-5.723,0
Bienes de consumo (5)	-3.119,5	-4.306,4	-4.806,7	-767,6	-686,0	-787,8	-878,1	-879,5	-1.018,9	-1.182,6	-1.225,4	-1.041,1	-1.191,0	-1.300,6	-1.274,0	-1.189,4
Otras	-10.977,4	-15.162,2	-18.202,9	-2.614,1	-2.547,5	-2.715,8	-3.100,0	-3.187,4	-3.762,2	-4.008,2	-4.204,5	-4.005,3	-4.593,4	-4.594,3	-5.009,9	-4.533,6
Comercio no registrado (4)	-148,7	-149,6	-210,3	-43,4	-37,9	-33,0	-34,5	-40,7	-37,3	-34,1	-37,4	-48,7	-49,0	-51,6	-61,0	-95,5
Otras importaciones	-22,8	-22,8	-22,8	-5,7	-5,7	-5,7	-5,7	-5,7	-5,7	-5,7	-5,7	-5,7	-5,7	-5,7	-5,7	-5,7
B Servicios	-1.281,8	-1.538,4	-1.578,7	-375,7	-314,7	-269,5	-321,9	-344,4	-393,4	-392,4	-408,2	-402,9	-405,7	-391,9	-378,2	-357,2
B1 Servicios prestados	1.336,5	1.472,2	1.587,5	320,2	326,1	345,4	344,9	350,2	365,3	374,9	381,8	374,7	384,8	404,0	424,0	435,2
Transportes	345,5	359,8	398,9	75,4	86,5	92,5	91,1	80,6	90,6	94,3	94,2	89,8	100,5	105,5	103,1	95,7
Viajes	670,1	781,3	843,4	164,3	158,9	173,8	173,1	187,9	193,4	198,6	201,5	199,2	197,8	214,0	232,4	248,6
Otros servicios	320,9	331,1	345,2	80,5	80,7	79,0	80,7	81,7	81,3	82,0	86,1	85,7	86,5	84,5	88,5	90,9
B2 Servicios recibidos	-2.618,3	-3.010,7	-3.166,2	-696,0	-640,8	-614,8	-666,7	-694,6	-758,7	-767,3	-790,0	-777,5	-790,5	-795,9	-802,2	-792,5
Transportes	-1.369,2	-1.732,2	-1.777,7	-363,8	-331,6	-319,8	-333,9	-369,8	-441,3	-459,2	-462,0	-418,8	-439,2	-448,0	-471,6	-416,4
Viajes	-548,7	-568,1	-593,7	-134,8	-138,4	-137,1	-138,5	-139,5	-143,3	-141,9	-143,4	-145,8	-149,7	-148,3	-149,8	-149,1
Otros servicios	-700,5	-710,4	-794,9	-197,4	-170,8	-157,9	-174,4	-185,3	-174,2	-166,2	-184,7	-212,8	-201,6	-199,6	-180,8	-227,0
C Renta	-1.373,8	-1.042,2	-1.222,8	-297,6	-387,1	-276,2	-412,9	-216,9	-277,0	-200,4	-347,9	-241,3	-343,1	-242,2	-396,2	-307,0
C1 Renta recibida	106,3	76,3	83,9	37,2	27,9	21,8	19,3	18,3	21,9	18,3	17,8	19,7	17,8	20,2	26,3	24,7
C2 Renta pagada	-1.480,1	-1.118,4	-1.306,7	-334,8	-415,0	-298,0	-432,2	-235,2	-298,9	-218,7	-365,6	-261,0	-360,9	-262,4	-422,4	-331,7
Remuneración de empleados	-6,4	-6,9	-7,6	-1,6	-1,6	-1,6	-1,6	-1,7	-1,7	-1,7	-1,9	-1,8	-1,9	-1,9	-2,0	-2,0
Renta de la inversión directa	-821,2	-539,0	-692,8	-241,0	-186,1	-201,1	-193,0	-151,8	-108,3	-130,3	-148,7	-174,0	-150,6	-173,8	-194,5	-200,4
Renta de la inversión de cartera	-65,5	-64,3	-61,5	-1,2	-31,7	-0,8	-31,7	-0,5	-31,7	-0,3	-31,7	-0,3	-30,5	-0,3	-30,5	-0,2
Renta de otra inversión	-587,1	-508,2	-544,8	-91,0	-195,6	-94,6	-205,9	-81,3	-157,2	-86,5	-183,3	-84,9	-178,0	-86,4	-195,5	-129,1
D Transferencias corrientes	2.647,8	2.474,9	2.740,4	578,4	650,9	735,6	682,9	573,1	587,1	658,2	656,5	662,5	711,5	691,6	674,8	604,1
D1 Remesas de emigrantes (6)	2.735,5	2.591,5	2.672,4	608,8	669,9	717,8	739,1	618,3	615,5	680,8	676,8	656,2	698,3	670,7	647,3	595,8
D2 Otras transferencias (7)	223,8	330,1	327,5	42,6	48,6	71,0	61,5	59,9	75,1	86,1	109,0	62,3	75,7	87,9	101,5	71,2
D3 Transferencias enviadas	-311,5	-446,7	-259,5	-72,9	-67,6	-53,2	-117,8	-105,1	-103,6	-108,7	-129,3	-56,0	-62,4	-67,0	-74,1	-62,9

... / ...

3.2.1.1 BALANZA DE PAGOS ANALÍTICA (I) (Cont.)

Millones de dólares

Transacciones \ Período	Trimestres															
	Años (2)															
	2009	2010	2011	09-I	09-II	09-III	09-IV	10-I	10-II	10-III	10-IV	11-I	11-II	11-III	11-IV	12-I
2 CUENTA DE CAPITAL Y FINANCIERA	-2,783.2	258.2	383.0	-521.4	-2,628.0	1,393.3	-1,027.1	0.9	294.2	1,156.1	-1,193.0	910.0	-204.0	-201.3	-120.4	-7.8
A Cuenta de capital	17.7	22.7	23.9	3.3	4.2	4.9	5.2	3.9	5.3	6.2	7.3	4.1	5.5	6.8	7.5	18.8
B Cuenta financiera	-2,800.9	235.4	359.1	-524.7	-2,632.3	1,388.4	-1,032.3	-3.0	288.9	1,149.9	-1,200.3	905.9	-209.5	-208.1	-127.9	-26.6
B1 Inversión directa en el país (8)	321.4	158.0	584.6	127.5	221.0	143.2	-170.2	-171.6	208.4	150.3	-29.1	176.3	154.4	57.2	196.7	109.9
B11 Inversión Bruta	2,299.1	1,063.1	953.2	751.7	503.0	735.4	309.0	171.1	306.1	365.8	220.1	294.6	247.8	143.6	267.2	194.1
B12 Desinversión bruta	-1,977.7	-905.1	-368.6	-624.3	-282.0	-592.2	-479.3	-342.7	-97.7	-215.5	-249.2	-118.4	-93.4	-86.4	-70.5	-84.2
B2 Inversión de cartera (neta)	-3,141.5	-731.1	41.0	-188.1	-2,805.0	-225.5	77.1	-390.3	75.3	7.0	-423.1	42.6	35.3	-10.0	-26.9	-149.9
B21 Títulos de participación en el capital	-107.7	-533.9	-139.0	-9.0	-66.8	-28.1	-3.8	-49.1	-32.2	-13.2	-439.4	-51.8	-27.3	-0.3	-59.7	-117.3
B22 Títulos de deuda	-3,033.8	-197.2	180.0	-179.1	-2,738.2	-197.5	80.9	-341.2	107.5	20.2	16.3	94.4	62.6	-9.7	32.8	-32.6
B3 Otra inversión	19.2	808.5	-266.5	-464.1	-48.2	1,470.7	-939.2	558.9	5.3	992.5	-748.1	687.0	-399.3	-255.3	-297.6	13.4
B31 Activos	-1,453.2	119.5	-2,474.0	-493.3	41.4	-111.9	-889.4	209.1	-44.4	447.4	-492.6	-379.9	-151.8	-166.0	-1,776.3	131.4
B311 Créditos comerciales	-552.5	-618.3	-711.4	-109.9	-314.5	-28.8	-99.2	-22.9	-357.0	-99.2	-139.3	-178.3	-278.9	-134.6	-119.6	-260.9
B312 Moneda y depósitos	-376.2	646.8	-1,081.1	-63.4	274.3	-104.0	-483.1	-99.8	-4.7	582.4	168.8	-228.1	141.8	-95.6	-89.1	907.5
B313 Otros activos	-524.5	91.1	-681.5	-320.0	81.7	20.9	-307.0	331.7	317.3	-35.8	-522.1	26.5	-14.7	64.3	-57.6	-515.2
B32 Pasivos	1,472.4	689.0	2,207.5	29.2	-89.7	1,582.7	-49.8	349.8	49.6	545.1	-255.6	1,066.9	-247.5	-89.4	1,478.7	-117.9
B321 Créditos comerciales	1,311.0	0.4	583.1	143.7	118.3	1,038.5	10.5	-5.0	-19.2	-7.9	32.5	891.9	-133.1	-86.1	-88.2	-123.2
Gobierno general	799.3	-499.3	532.4	-1.3	-0.7	920.8	-119.4	-122.1	-123.0	-126.6	-127.6	867.3	-132.2	-84.6	-118.1	-121.6
Otros sectores	511.7	499.7	50.7	145.0	119.1	117.7	129.9	117.1	103.8	118.6	160.1	24.6	-0.8	-1.5	29.9	-1.6
B322 Préstamos	228.3	712.2	1,625.2	-68.1	-176.5	570.0	-97.1	407.5	69.8	558.3	-323.4	195.3	-137.4	41.8	1,525.2	-5.1
Autoridades monetarias	-0.6	-0.6	-0.3	-0.1	-0.2	-0.1	-0.2	-0.1	-0.2	-0.1	-0.2	-0.1	0.0	-0.1	0.0	-0.1
Gobierno general	683.1	1,175.3	1,405.4	-83.1	-10.1	808.6	-32.3	185.8	225.6	794.5	-29.9	212.6	-135.1	-67.6	1,395.5	157.4
Bancos	-2.0	87.6	-65.4	-0.7	-0.3	-0.7	-0.3	99.3	-4.0	-3.6	-4.0	-53.7	-4.0	-3.7	-4.0	-3.8
Otros sectores	-452.2	-550.1	285.5	15.9	-166.0	-237.7	-64.4	122.5	-151.6	-232.5	-289.2	36.5	1.8	113.2	133.8	-158.6
Sector privado	-457.9	-553.5	280.0	9.8	-163.9	-240.2	-63.6	114.7	-146.4	-236.2	-285.7	33.8	3.6	108.3	134.2	-156.4
Empresas públicas	5.7	3.5	5.5	6.0	-2.1	2.5	-0.7	7.7	-5.2	3.6	-3.5	2.7	-1.9	4.9	-0.4	-2.2
Uso del crédito del FMI	-66.9	-23.6	-0.7	-46.4	-31.5	-25.8	36.8	-52.6	-1.0	-5.2	35.2	-20.3	23.0	-45.1	41.7	10.3
B324 Otros pasivos	0.0	0.0	0.0	0.0	0.0	0.0	0.0	0.0	0.0	0.0	0.0	0.0	0.0	0.0	0.0	0.0
3 ERRORES Y OMISIONES	0.3	139.2	110.4	-76.2	35.5	-58.1	-31.9	11.4	135.9	-28.6	20.4	-42.5	74.9	84.2	-7.6	-80.6
BALANZA DE PAGOS GLOBAL (1+2+3)	-2,647.2	-1,212.3	272.0	-1,334.2	-2,492.0	1,938.8	-890.7	203.2	86.2	2,402	-1,741.9	1,316.1	-115.8	-216.3	-712.0	425.0
FINANCIAMIENTO	2,647.2	1,212.3	-272.0	1,334.2	2,492.0	-1,938.8	890.7	-203.2	-86.2	-2,402	1,741.9	-1,316.1	115.8	216.3	712.0	-425.0
Activos de reserva (9)	681.0	1,170.0	-335.6	1,229.0	569.1	-1,949.7	832.7	-215.0	-96.5	-249.8	1,731.3	-1,325.4	106.0	206.1	677.8	-410.5
Uso del crédito del FMI	0.0	0.0	0.0	0.0	0.0	0.0	0.0	0.0	0.0	0.0	0.0	0.0	0.0	0.0	0.0	0.0
Financiamiento excepcional	1,966.2	42.3	63.6	105.2	1,922.9	10.9	58.1	11.8	10.3	9.6	10.6	9.4	9.8	10.2	34.2	-14.5

(1) Datos provisionales. (2) Los datos anuales correspondientes a la renta pagada y a pasivos de otra inversión (deuda externa pública) difieren de las sumas de los datos trimestrales debido a la distribución de los pagos atrasados. (3) Estas cuentas corresponden a las incluidas en el Cuadro 3.2.2 Balanza Comercial de la Información Estadística Mensual. (4) Comercio no registrado: ver nota metodológica de balanza de pagos (<http://www.bce.fin.ec/docs.php?path=/documentos/Estadisticas/SectorExterno/BalanzaPagos/metodologia.pdf>). (5) Incluye importaciones de la Honorable Junta de Defensa Nacional. (6) La información de remesas recibidas fue reprocesada desde el 2005 ya que se amplió la cobertura. (7) Incluye otras transferencias públicas y privadas. (8) La desagregación de la inversión extranjera directa por modalidad se reporta en el Cuadro 9 del Boletín Trimestral de la Balanza de Pagos. (9) A partir del primer trimestre de 2000, el valor corresponde a la Reserva Internacional de Libre Disponibilidad (RILD). El signo negativo significa aumento.

3.2.1.2 BALANZA DE PAGOS NORMALIZADA (1)

Millones de dólares

Transacciones / Período	Años (2)												Trimestres			
	2009	2010	2011	09-I	09-II	09-III	09-IV	10-I	10-II	10-III	10-IV	11-I	11-II	11-III	11-IV	12-I
I CUENTA CORRIENTE (A+B+C+D)	135,7	-1.609,7	-221,4	-736,6	100,5	603,5	168,2	190,9	-343,9	-887,3	-569,3	448,6	13,3	-99,2	-584,0	513,4
A Bienes	143,6	-1.504,0	-160,3	-641,7	151,5	413,7	220,1	179,1	-260,5	-952,7	-469,8	430,2	50,6	-156,7	-484,4	573,5
A1 Exportaciones	14.412,0	18.137,1	23.082,3	2.789,2	3.428,7	3.955,9	4.238,3	4.292,4	4.563,6	4.277,9	5.003,2	5.531,0	5.889,7	5.795,5	5.866,1	6.397,7
Mercancías generales	14.126,6	17.766,4	22.612,4	2.731,0	3.364,0	3.876,9	4.154,6	4.201,1	4.475,2	4.189,5	4.900,6	5.413,0	5.775,6	5.676,7	5.747,0	6.261,2
Mercancías según SENAE (3)	13.863,1	17.489,9	22.322,4	2.668,3	3.298,9	3.809,4	4.086,5	4.135,4	4.406,9	4.118,6	4.829,1	5.344,0	5.704,0	5.602,4	5.672,0	6.188,9
Petróleo y derivados	6.964,6	9.673,2	12.944,9	1.011,9	1.677,3	2.070,2	2.205,2	2.241,5	2.432,1	2.230,4	2.769,2	3.104,0	3.328,8	3.307,0	3.205,1	3.802,1
Las demás	6.898,4	7.816,7	9.377,5	1.656,4	1.621,6	1.739,1	1.881,2	1.893,9	1.974,7	1.888,2	2.059,9	2.240,0	2.375,2	2.295,3	2.466,9	2.386,7
Comercio no registrado (4)	263,5	276,5	290,0	62,7	65,1	67,6	68,2	65,7	68,3	70,9	71,5	69,0	71,7	74,4	75,0	72,3
Otras exportaciones	285,4	370,7	470,0	58,2	64,6	79,0	83,7	91,3	88,5	88,4	102,6	118,0	114,1	118,8	119,1	136,5
A2 Importaciones	-14.268,4	-19.641,1	-23.242,6	-3.430,9	-3.277,1	-3.542,2	-4.018,2	-4.113,3	-4.824,2	-5.230,6	-5.473,0	-5.100,8	-5.839,1	-5.952,2	-6.350,5	-5.824,2
Mercancías generales	-14.245,6	-19.618,3	-23.219,8	-3.425,2	-3.271,4	-3.536,5	-4.012,5	-4.107,6	-4.818,5	-5.224,9	-5.467,3	-5.095,1	-5.833,4	-5.946,5	-6.344,8	-5.818,5
Mercancías según SENAE (3)	-14.096,9	-19.468,7	-23.009,5	-3.381,8	-3.233,6	-3.503,5	-3.978,0	-4.066,8	-4.781,2	-5.190,8	-5.429,9	-5.046,4	-5.784,3	-5.894,9	-6.283,9	-5.723,0
Bienes de consumo (5)	-3.119,5	-4.306,4	-4.806,7	-767,6	-686,0	-787,8	-878,1	-879,5	-1.018,9	-1.182,6	-1.225,4	-1.041,1	-1.191,0	-1.300,6	-1.274,0	-1.189,4
Otras	-10.977,4	-15.162,2	-18.202,9	-2.614,1	-2.547,5	-2.715,8	-3.100,0	-3.187,4	-3.762,2	-4.008,2	-4.204,5	-4.005,3	-4.593,4	-4.594,3	-5.009,9	-4.533,6
Comercio no registrado (4)	-148,7	-149,6	-210,3	-43,4	-37,9	-33,0	-34,5	-40,7	-37,3	-34,1	-37,4	-48,7	-49,0	-51,6	-61,0	-95,5
Otras importaciones	-22,8	-22,8	-22,8	-5,7	-5,7	-5,7	-5,7	-5,7	-5,7	-5,7	-5,7	-5,7	-5,7	-5,7	-5,7	-5,7
B Servicios	-1.281,8	-1.538,4	-1.578,7	-375,7	-314,7	-269,5	-321,9	-344,4	-393,4	-392,4	-408,2	-402,9	-405,7	-391,9	-378,2	-357,2
B1 Servicios prestados	1.336,5	1.472,2	1.587,5	320,2	326,1	345,4	344,9	350,2	365,3	374,9	381,8	374,7	384,8	404,0	424,0	435,2
Transportes	345,5	359,8	398,9	75,4	86,5	92,5	91,1	80,6	90,6	94,3	94,2	89,8	100,5	105,5	103,1	95,7
Viajes	670,1	781,3	843,4	164,3	158,9	173,8	173,1	187,9	193,4	198,6	201,5	199,2	197,8	214,0	232,4	248,6
Otros servicios	320,9	331,1	345,2	80,5	80,7	79,0	80,7	81,7	81,3	82,0	86,1	85,7	86,5	84,5	88,5	90,9
B2 Servicios recibidos	-2.618,3	-3.010,7	-3.166,2	-696,0	-640,8	-614,8	-666,7	-694,6	-758,7	-767,3	-790,0	-777,5	-790,5	-795,9	-802,2	-792,5
Transportes	-1.369,2	-1.732,2	-1.777,7	-363,8	-331,6	-319,8	-353,9	-369,8	-441,3	-459,2	-462,0	-418,8	-439,2	-448,0	-471,6	-416,4
Viajes	-548,7	-568,1	-593,7	-134,8	-138,4	-137,1	-138,5	-139,5	-143,3	-141,9	-143,4	-145,8	-149,7	-148,3	-149,8	-149,1
Otros servicios	-700,5	-710,4	-794,9	-197,4	-170,8	-157,9	-174,4	-185,3	-174,2	-166,2	-184,7	-212,8	-201,6	-199,6	-180,8	-227,0
C Renta	-1.373,8	-1.042,2	-1.222,8	-297,6	-387,1	-276,2	-412,9	-216,9	-277,0	-200,4	-347,9	-241,3	-343,1	-242,2	-396,2	-307,0
C1 Renta recibida	106,3	76,3	83,9	37,2	27,9	21,8	19,3	18,3	21,9	18,3	17,8	19,7	17,8	20,2	26,3	24,7
C2 Renta pagada	-1.480,1	-1.118,4	-1.306,7	-334,8	-415,0	-298,0	-432,2	-235,2	-298,9	-218,7	-365,6	-261,0	-360,9	-262,4	-422,4	-331,7
Remuneración de empleados	-6,4	-6,9	-7,6	-1,6	-1,6	-1,6	-1,6	-1,7	-1,7	-1,7	-1,9	-1,8	-1,9	-1,9	-2,0	-2,0
Renta de la inversión directa	-821,2	-539,0	-692,8	-241,0	-186,1	-201,1	-193,0	-151,8	-108,3	-130,3	-148,7	-174,0	-150,6	-173,8	-194,5	-200,4
Renta de la inversión de cartera	-65,5	-64,3	-61,5	-1,2	-31,7	-0,8	-31,7	-0,5	-31,7	-0,3	-31,7	-0,3	-30,5	-0,3	-30,5	-0,2
Renta de otra inversión	-587,1	-508,2	-544,8	-91,0	-195,6	-94,6	-205,9	-81,3	-157,2	-86,5	-183,3	-84,9	-178,0	-86,4	-195,5	-129,1
D Transferencias corrientes	2.647,8	2.474,9	2.740,4	578,4	650,9	735,6	682,9	573,1	587,1	658,2	656,5	662,5	711,5	691,6	674,8	604,1
D1 Remesas de emigrantes (6)	2.735,5	2.591,5	2.672,4	608,8	669,9	717,8	739,1	618,3	615,5	680,8	676,8	656,2	698,3	670,7	647,3	595,8
D2 Otras transferencias (7)	223,8	330,1	327,5	42,6	48,6	71,0	61,5	59,9	75,1	86,1	109,0	62,3	75,7	87,9	101,5	71,2
D3 Transferencias enviadas	-311,5	-446,7	-259,5	-72,9	-67,6	-53,2	-117,8	-105,1	-103,6	-108,7	-129,3	-56,0	-62,4	-67,0	-74,1	-62,9

3.2.1.2 BALANZA DE PAGOS NORMALIZADA (1) (Cont.)

Millones de dólares

Transacciones \ Período	Trimestres															
	Años (2)															
	2009	2010	2011	09-I	09-II	09-III	09-IV	10-I	10-II	10-III	10-IV	11-I	11-II	11-III	11-IV	12-I
2 CUENTA DE CAPITAL Y FINANCIERA (A+B)	-136,1	1.470,4	111,0	812,8	-136,1	-545,5	-136,4	-202,3	208,0	915,9	548,9	-406,1	-88,2	15,0	591,6	-432,8
A Cuenta de capital	1.990,3	42,2	40,3	4,6	1.921,5	6,1	58,1	9,1	11,4	8,4	13,3	6,5	11,2	9,3	13,3	21,4
B Cuenta financiera	-2.126,4	1.428,2	70,7	808,3	-2.057,5	-551,6	-194,5	-211,4	196,6	907,4	535,6	-412,6	-99,4	5,6	578,3	-454,1
B1 Inversión directa (8)	321,4	158,0	584,6	127,5	221,0	143,2	-170,2	-171,6	208,4	150,3	-29,1	176,3	154,4	57,2	196,7	109,9
B11 Inversión bruta	2.299,1	1.063,1	953,2	751,7	503,0	735,4	309,0	171,1	306,1	365,8	220,1	294,6	247,8	143,6	267,2	194,1
B12 Desinversión bruta	-1.977,7	-905,1	-368,6	-624,3	-282,0	-592,2	-479,3	-342,7	-97,7	-215,5	-249,2	-118,4	-93,4	-86,4	-70,5	-84,2
B2 Inversión de cartera (neta)	-3.141,5	-731,1	41,0	-188,1	-2.805,0	-225,5	77,1	-390,3	75,3	7,0	-423,1	42,6	35,3	-10,0	-26,9	-149,9
B21 Títulos de participación en capital	-107,7	-533,9	-139,0	-9,0	-66,8	-28,1	-3,8	-49,1	-32,2	-13,2	-439,4	-51,8	-27,3	-0,3	-59,7	-117,3
B22 Títulos de deuda	-3.033,8	-197,2	180,0	-179,1	-2.738,2	-197,5	80,9	-341,2	107,5	20,2	16,3	94,4	62,6	-9,7	32,8	-32,6
B3 Otra inversión	12,7	831,3	-219,3	-360,1	-42,6	1.480,4	-934,0	565,6	9,4	999,9	-743,5	694,0	-395,2	-247,7	-269,2	-3,6
B31 Activos	-1.453,2	119,5	-2.474,0	-493,3	41,4	-1.111,9	-889,4	209,1	-44,4	447,4	-492,6	-379,9	-151,8	-166,0	-1.776,3	131,4
B311 Créditos comerciales	-552,5	-618,3	-711,4	-109,9	-314,5	-28,8	-99,2	-22,9	-357,0	-99,2	-139,3	-178,3	-278,9	-134,6	-119,6	-260,9
B312 Moneda y depósitos	-376,2	646,8	-1.081,1	-63,4	274,3	-104,0	-483,1	-99,8	-4,7	582,4	168,8	-228,1	141,8	-95,6	-899,1	907,5
B313 Otros activos	-524,5	91,1	-681,5	-320,0	81,7	20,9	-307,0	331,7	317,3	-35,8	-522,1	26,5	-14,7	64,3	-757,6	-515,2
B32 Pasivos	1.465,9	711,8	2.254,7	133,2	-84,0	1.592,4	-44,7	356,5	53,8	552,5	-251,0	1.073,9	-243,4	-81,7	1.507,1	-135,0
B321 Créditos comerciales	1.311,0	0,4	583,1	143,7	118,3	1.038,5	10,5	-5,0	-19,2	-7,9	32,5	891,9	-133,1	-86,1	-88,2	-123,2
Gobierno general	799,3	-499,3	532,4	-1,3	-0,7	920,8	-119,4	-122,1	-123,0	-126,6	-127,6	867,3	-132,2	-84,6	-118,1	-121,6
Otros sectores	511,7	499,7	50,7	145,0	119,1	117,7	129,9	117,1	103,8	118,6	160,1	24,6	-0,8	-1,5	29,9	-1,6
B322 Préstamos	228,3	712,2	1.625,2	-68,1	-176,5	570,0	-97,1	407,5	69,8	558,3	-323,4	195,3	-137,4	41,8	1.525,2	-5,1
Autoridades monetarias	-0,6	-0,6	-0,3	-0,1	-0,2	-0,1	-0,2	-0,2	-0,2	-0,1	-0,2	-0,1	0,0	-0,1	0,0	-0,1
Gobierno general	683,1	1.175,3	1.405,4	-83,1	-10,1	808,6	-32,3	185,8	225,6	794,5	-29,9	212,6	-135,1	-67,6	1.395,5	157,4
Bancos	-2,0	87,6	-65,4	-0,7	-0,3	-0,7	-0,3	99,3	-4,0	-3,6	-4,0	-53,7	-4,0	-3,7	-4,0	-3,8
Otros sectores	-452,2	-550,1	285,5	15,9	-166,0	-237,7	-64,4	122,5	-151,6	-232,5	-289,2	36,5	1,8	113,2	133,8	-158,6
Desembolsos	5.546,5	5.411,9	6.277,9	1.385,4	1.512,3	1.358,8	1.290,0	1.520,7	1.228,6	1.292,6	1.370,0	1.432,4	1.563,9	1.560,0	1.721,7	1.216,0
Amortizaciones	-5.998,6	-5.962,0	-5.992,5	-1.369,6	-1.678,2	-1.596,5	-1.354,4	-1.398,2	-1.380,2	-1.525,2	-1.659,3	-1.395,9	-1.562,1	-1.446,8	-1.587,9	-1.374,6
B323 Moneda y depósitos	-66,9	-23,6	-0,7	-46,4	-31,5	-25,8	36,8	-52,6	-1,0	-5,2	35,2	-20,3	23,0	-45,1	41,7	10,3
B324 Otros pasivos	-6,5	22,8	47,1	104,0	5,7	9,7	5,1	6,6	4,2	7,4	4,6	7,0	4,1	7,7	28,4	-17,0
B4 Activos de reserva (9)	681,0	1.170,0	-335,6	1.229,0	569,1	-1.949,7	832,7	-215,0	-96,5	-249,8	1.731,3	-1.325,4	106,0	206,1	677,8	-410,5
Oro monetario	-183,9	-268,6	-106,0	-39,5	-15,2	-51,7	-77,5	-23,7	-108,5	-53,2	-83,2	-28,3	-56,2	-96,7	75,2	-111,5
Derechos especiales de giro	-0,5	1,8	1,8	0,8	-1,0	-0,5	0,2	1,3	0,6	-1,1	0,9	-0,4	0,2	1,2	0,7	-0,1
Posición de reserva en el FMI	-0,5	0,5	-17,4	0,8	-1,0	-0,6	0,3	0,8	0,7	-1,3	0,3	-0,8	-0,3	0,7	-17,0	-0,4
Divisas	865,2	1.459,2	-210,3	1.311,9	547,6	-1.881,2	886,9	-156,7	25,2	-215,6	1.806,4	-1.292,9	145,9	315,3	621,3	-297,7
Otros activos	0,7	-22,9	-3,6	-45,0	38,6	-15,7	22,8	-36,8	-14,4	21,4	7,0	-3,1	16,3	-14,3	-2,4	-0,8
ERRORES Y OMISSIONES (1+2)	0,3	139,2	110,4	-76,2	35,5	-58,1	-31,9	11,4	135,9	-28,6	20,4	-42,5	74,9	84,2	-7,6	-80,6

(1) Datos provisionales. (2) Los datos anuales correspondientes a la renta pagada y a pasivos de otra inversión (deuda externa pública) difieren de las sumas de los datos trimestrales debido a la distribución de los pagos atrasados. (3) Estas cuentas corresponden a las incluidas en el Cuadro 3.2.2 Balanza Comercial de la Información Estadística Mensual. (4) Comercio no registrado: ver nota metodológica de balanza de pagos (<http://www.bce.fin.ec/docs/plip/path=/documentos/Estadisticas/SectorExterno/BalanzaPagos/metodologia.pdf>). (5) Incluye importaciones de la Honorable Junta de Defensa Nacional. (6) La información de remesas recibidas fue reprocesada desde el 2005 ya que se amplió la cobertura. (7) Incluye otras transferencias públicas y privadas. (8) La desagregación de la inversión extranjera directa por modalidad se reporta en el Cuadro 9 del Boletín Trimestral de la Balanza de Pagos. (9) A partir del primer trimestre de 2000, el valor corresponde a la Reserva Internacional de Libre Disponibilidad (RILD). El signo negativo significa aumento.

3.2.2 BALANZA COMERCIAL (1)

Millones de dólares

Periodo	EXPORTACIONES FOB (2)			IMPORTACIONES FOB			BALANZA COMERCIAL			TASAS DE CRECIMIENTO (n/n-1)		ÍNDICE DE COBERTURA	ÍNDICE DE TÉRMINOS DE INTER-CAMBIO (5)
	Total	Petroleras	No petroleras	Total	Petroleras	No petroleras	Total	Petrolera	No petrolera	Exportaciones	Importaciones		
	a=b+c	b	c	d=e+f	e	f	g=a-d	h=b-e	i=c-f	j=(a/d)x100			
2007	14.321,32	8.328,57	5.992,75	12.907,11	2.578,32	10.328,79	1.414,20	5.750,24	-4.336,04	12,52	14,43	110,96	141,83
2008	18.818,33	11.720,59	7.097,74	17.737,30	3.357,83	14.379,47	1.081,02	8.362,76	-7.281,74	31,40	37,42	106,09	169,22
2009	13.863,06	6.964,64	6.898,42	14.096,90	2.338,31	11.758,60	-233,85	4.626,33	-4.860,18	-26,33	-20,52	98,34	131,60
2010	17.489,93	9.673,23	7.816,70	19.468,65	4.042,82	15.425,83	-1.978,73	5.630,40	-7.609,13	26,16	38,11	89,84	158,74
2011	22.322,35	12.944,87	9.377,49	23.009,55	5.086,54	17.923,01	-687,19	7.858,33	-8.545,52	27,63	18,19	97,01	190,29
2010	11.268,57	6.131,64	5.136,92	12.473,85	2.661,95	9.811,90	-1.205,28	3.469,69	-4.674,98	31,58	40,91	90,34	150,87
Septiembre	1.392,26	772,41	619,85	1.564,90	294,90	1.270,00	-172,64	477,51	-650,16	4,80	7,75	88,97	161,04
Octubre	1.613,44	913,37	700,07	1.755,13	346,74	1.408,39	-141,70	566,63	-708,33	15,85	18,25	91,93	166,14
Noviembre	1.489,38	852,32	637,06	1.901,08	429,11	1.471,97	-411,70	423,21	-834,91	-7,69	-6,68	78,34	173,40
Diciembre	1.726,28	1.003,48	722,80	1.773,68	310,12	1.463,56	-47,40	693,36	-740,76	15,91	17,74	97,33	
2011	14.794,27	8.650,72	6.143,55	14.647,33	3.260,59	11.386,74	146,94	5.390,13	-5.243,19	31,29	17,42	101,00	
Enero	1.621,54	915,35	706,20	1.640,79	306,02	1.334,77	-19,24	609,33	-628,57	-6,07	-8,78	98,83	172,51
Febrero	1.690,48	953,45	737,03	1.516,79	343,76	1.173,03	173,68	609,69	-436,01	4,25	4,16	111,45	175,19
Marzo	2.032,01	1.235,20	796,80	1.888,82	384,89	1.503,94	143,18	850,32	-707,14	20,20	29,55	107,58	190,76
Abril	1.831,30	1.012,67	818,64	1.860,16	507,69	1.352,47	-28,85	504,98	-533,83	-9,88	-18,02	98,45	207,23
Mayo	2.009,48	1.193,37	816,12	1.942,52	461,50	1.481,02	66,96	731,86	-664,90	9,73	17,84	103,45	197,03
Junio	1.863,19	1.122,73	740,46	1.981,67	434,73	1.546,94	-118,48	688,00	-806,48	-7,28	-5,92	94,02	190,51
Julio	1.974,01	1.184,25	789,76	1.806,78	432,80	1.373,98	167,23	751,45	-882,22	5,95	5,48	109,26	189,92
Agosto	1.772,26	1.033,71	738,55	2.009,81	389,21	1.620,60	-237,55	644,50	-882,05	-10,22	-12,71	88,18	178,53
Septiembre	1.856,08	1.089,07	767,02	2.078,35	452,51	1.625,83	-222,26	636,56	-858,82	4,73	5,36	89,31	185,88
Octubre	1.827,86	1.035,50	792,36	2.037,29	448,19	1.589,09	-209,43	587,30	-796,73	-1,52	-4,92	89,72	194,99
Noviembre	1.868,97	1.097,16	771,81	2.151,27	417,86	1.733,41	-282,30	679,30	-961,60	2,25	5,95	86,88	207,44
Diciembre	1.975,16	1.072,42	902,74	2.095,31	507,38	1.587,93	-120,14	565,04	-685,18	5,68	-2,25	94,27	200,90
2012	16.055,18	9.562,11	6.493,07	16.050,53	3.459,44	12.591,09	4,65	6.102,67	-6.098,02	8,52	9,58	100,03	
Enero	2.121,58	1.379,52	742,05	2.011,43	436,13	1.575,30	110,15	943,39	-833,25	7,41	-4,00	105,48	193,04
Febrero	2.025,45	1.229,74	795,72	1.773,59	324,15	1.449,45	251,86	905,59	-653,73	-4,53	-10,86	114,20	197,43
Marzo	2.058,39	1.192,89	865,50	1.937,93	386,93	1.551,00	120,46	805,96	-685,50	1,63	-3,00	106,22	208,84
Abril	2.069,24	1.305,57	763,67	1.836,33	436,67	1.399,66	232,91	868,91	-636,00	0,53	9,45	112,68	208,42
Mayo	2.142,42	1.297,20	845,22	2.180,04	520,12	1.659,92	-37,62	777,08	-814,70	3,54	-0,64	98,27	195,83
Junio	1.839,25	1.000,64	838,60	2.029,99	467,90	1.562,09	-190,74	532,74	-723,49	-14,15	-22,86	90,60	175,83
Julio	1.860,83	1.002,18	858,66	2.060,15	390,54	1.669,61	-199,32	611,64	-810,95	1,17	0,15	90,33	180,55
Agosto	1.938,02	1.154,37	783,66	2.221,07	497,01	1.724,06	-283,05	657,36	-940,40	4,15	15,19	87,26	187,64

(1) La información de balanza comercial hasta el 2009 es definitiva, desde 2010 es provisional, su reproceso se realiza conforme a la recepción de documentos fuente de las operaciones de comercio exterior; por consiguiente, las cifras que constan en este cuadro no necesariamente corresponden a las publicadas trimestralmente en la balanza de pagos. (2) Las exportaciones incluyen estimaciones por subregistro de documentos. (3) Incluye el cambio de metodología para el registro de las importaciones de derivados de petróleo, que consiste en reemplazar al Servicio Nacional de Aduanas del Ecuador -SENAE- por la empresa Pública de Hidrocarburos del Ecuador -EP Petroecuador- como fuente principal de información de las importaciones de derivados. (4) Incluye importaciones de la HJDN. (5) Base 2000=100. Datos sujetos a revisión. (6) A partir de 2011, y en el marco de la Ley Reformativa a la Ley de Hidrocarburos, publicada en el Suplemento del Registro Oficial No. 244 de julio 27 de 2010, en las estadísticas de las exportaciones de petróleo crudo, se incluye a la Secretaría de Hidrocarburos (SH), del Ministerio de Recursos Naturales no Renovables del Ecuador (MRNNR), como nueva fuente de información. Esta entidad es la responsable de proveer información sobre las distintas modalidades de pago, que por concepto de tarifa, reciben las compañías petroleras privadas que operan en el Ecuador, bajo la modalidad contractual de prestación de servicios. Para fines de este cuadro, se incluye el pago en especie destinado a la exportación. FUENTE: Banco Central del Ecuador.

3.3.1 MOVIMIENTO DE LA DEUDA EXTERNA PÚBLICA (1)

Millones de dólares al final de período (2)

Período	DESEMBOLOSOS				AMORTIZACIONES				INTERESES			Ajustes por variación en el tipo de cambio	SALDO FINAL	Atrasos de intereses acumulados a fin de año (4)	SALDO FINAL MAS ATRASOS INTERESES (5)	DEUDA TOTAL	Porcentaje del PIB (7)
	Efectivos		Capitalización Intereses		Efectivas (3)		Refinanciadas y condonadas		Efectivos (3)		Refinanciados y condonados						
	a	b	c	d	e	f=b+c+d+e	g	h	i=g+h	j	k	l=j+k	m	n=a+f+i+m	o	p=n+o	
2007	10.215,3	1.356,7	-	-	-	1.356,7	1.019,6	34,2	1.053,8	737,2	8,5	745,7	87,1	10.605,2	28,1	10.633,4	23,9
2008	10.605,2	355,3	-	-	-	355,3	972,8	11,2	984,0	652,2	14,1	666,4	51,9	10.028,5	61,5	10.089,9	18,6
2009 (5, 6)	10.028,5	862,4	-	-	-	862,4	3.527,4	0,0	3.527,4	331,8	13,5	345,4	0,8	7.364,2	28,4	7.392,7	14,2
2010	7.364,2	1.874,3	-	-	-	1.874,3	626,5	0,0	626,5	311,0	15,9	326,9	9,8	8.621,9	50,7	8.672,6	15,0
2011	8.621,9	2.434,7	-	-	-	2.434,7	1.090,2	0,0	1.090,2	353,2	16,4	369,7	6,7	9.973,2	82,2	10.055,3	15,2
2010	7.364,2	1,0	-	-	-	1,0	25,4	0,0	25,4	10,5	0,2	10,7	0,7	7.340,5	27,6	7.368,2	12,7
Enero	7.364,2	9,7	-	-	-	9,7	73,4	0,0	73,4	23,9	0,9	24,9	-9,9	7.290,6	35,1	7.325,7	12,6
Febrero	7.364,2	385,7	-	-	-	385,7	104,5	0,0	104,5	32,6	1,5	34,2	-22,3	7.623,1	35,1	7.658,2	13,2
Marzo	7.364,2	450,3	-	-	-	450,3	170,4	0,0	170,4	65,1	2,3	67,3	-28,1	7.616,0	35,1	7.651,1	13,2
Abril	7.364,2	499,7	-	-	-	499,7	202,5	0,0	202,5	72,9	3,1	76,0	-44,0	7.617,4	39,2	7.656,6	13,2
Mayo	7.364,2	779,2	-	-	-	779,2	282,5	0,0	282,5	146,7	7,6	154,3	-38,2	7.822,7	39,2	7.861,8	13,6
Junio	7.364,2	823,1	-	-	-	823,1	311,7	0,0	311,7	158,7	7,8	166,5	-11,8	7.863,8	39,2	7.903,0	13,6
Julio	7.364,2	831,3	-	-	-	831,3	349,7	0,0	349,7	169,7	8,5	178,3	-14,6	7.831,2	46,7	7.877,9	13,6
Agosto	7.364,2	1.662,7	-	-	-	1.662,7	377,0	0,0	377,0	189,8	9,9	199,6	11,7	8.661,6	46,6	8.708,3	15,0
Septiembre	7.364,2	1.664,4	-	-	-	1.664,4	513,0	0,0	513,0	220,6	10,5	231,1	27,4	8.543,0	46,7	8.589,6	14,8
Octubre	7.364,2	1.693,1	-	-	-	1.693,1	541,0	0,0	541,0	235,8	11,8	247,6	-3,0	8.513,3	50,7	8.564,1	14,8
Noviembre	7.364,2	1.874,3	-	-	-	1.874,3	626,5	0,0	626,5	311,0	15,9	326,9	9,8	8.621,9	50,7	8.672,6	15,0
Diciembre	8.621,9	131,7	-	-	-	131,7	82,6	0,0	82,6	9,6	0,2	9,8	7,4	8.678,3	50,9	8.729,1	13,2
Enero	8.621,9	242,3	-	-	-	242,3	172,8	0,0	172,8	34,6	1,0	35,6	12,4	8.703,8	58,2	8.762,0	13,3
Febrero	8.621,9	266,9	-	-	-	266,9	203,0	0,0	203,0	51,6	2,4	54,0	15,8	8.701,5	57,8	8.759,3	13,3
Marzo	8.621,9	420,7	-	-	-	420,7	356,4	0,0	356,4	78,4	3,1	81,5	37,5	8.723,6	57,8	8.781,4	13,3
Abril	8.621,9	456,6	-	-	-	456,6	462,9	0,0	462,9	105,2	4,4	109,6	27,7	8.643,3	61,9	8.705,2	13,2
Mayo	8.621,9	553,6	-	-	-	553,6	541,5	0,0	541,5	174,9	8,1	183,1	29,7	8.663,6	61,9	8.725,5	13,2
Junio	8.621,9	580,4	-	-	-	580,4	632,9	0,0	632,9	183,8	8,4	192,2	38,8	8.608,2	61,9	8.670,1	13,1
Julio	8.621,9	698,2	-	-	-	698,2	737,3	0,0	737,3	209,2	9,2	218,4	43,9	8.626,7	69,4	8.696,1	13,2
Agosto	8.621,9	705,4	-	-	-	705,4	766,6	0,0	766,6	229,5	10,7	240,1	23,1	8.583,8	69,4	8.653,2	13,1
Septiembre	8.621,9	2.121,2	-	-	-	2.121,2	904,4	0,0	904,4	251,7	11,3	263,0	40,3	9.879,0	69,5	9.948,5	15,1
Octubre	8.621,9	2.182,0	-	-	-	2.182,0	1.023,1	0,0	1.023,1	277,0	12,7	289,7	14,5	9.795,2	73,5	9.868,7	15,0
Noviembre	8.621,9	2.434,7	-	-	-	2.434,7	1.090,2	0,0	1.090,2	353,2	16,4	369,7	6,7	9.973,2	82,2	10.055,3	15,2
Diciembre	9.973,2	0,6	-	-	-	0,6	108,0	0,0	108,0	16,8	0,3	17,1	8,5	9.874,3	73,5	9.947,8	13,6
Enero	9.973,2	218,8	-	-	-	218,8	208,5	0,0	208,5	41,6	1,3	42,8	3,8	9.987,3	81,0	10.068,3	13,7
Febrero	9.973,2	378,8	-	-	-	378,8	250,5	0,0	250,5	106,1	2,5	108,6	-4,7	10.096,7	81,0	10.177,7	13,9
Marzo	9.973,2	466,3	-	-	-	466,3	409,3	0,0	409,3	128,7	3,2	131,9	1,6	10.031,7	81,5	10.113,2	13,8
Abril	9.973,2	561,0	-	-	-	561,0	508,1	0,0	508,1	149,8	4,6	154,4	-16,5	10.009,6	85,0	10.094,6	13,8
Mayo	9.973,2	578,3	-	-	-	578,3	604,4	0,0	604,4	255,4	8,1	263,5	-17,3	9.929,8	85,0	10.014,9	13,7
Junio	9.973,2	683,0	-	-	-	683,0	696,4	0,0	696,4	264,7	8,4	273,1	-16,9	9.942,8	85,0	10.027,9	13,7
Julio	9.973,2	757,1	-	-	-	757,1	803,7	0,0	803,7	285,2	9,3	294,5	-11,2	9.915,4	92,5	10.007,9	13,7
Agosto	9.973,2		-	-	-			0,0									

(1) Los valores de amortizaciones e intereses difieren de los registrados en la balanza de pagos; en ésta no se incluye pagos o refinanciamientos anteriores. (2) Los movimientos mensuales son acumulados. (3) Incluye pagos de atrasos. (4) Incluye intereses contractuales devengados y no pagados sobre atrasos de intereses. (5) El Ministerio de Finanzas en su Boletín de junio de 2009, incorporó la recompra de los Bonos Global 2012 y 2030, razón por la cual se ajusta el dato a junio de 2009. (6) En amortizaciones, se registra el valor nominal de la recompra de los Bonos Global, realizada por la República del Ecuador, valor que incluye el pago en efectivo y el descuento. (7) Para el año 2012, se tomó la proyección del PIB de USD 73.231,9 millones, cuyo valor es provisional sujeto a revisión y cambio.

FUENTE: Banco Central del Ecuador.

3.3.2 MOVIMIENTO DE LA DEUDA EXTERNA PRIVADA (1) (5)

Millones de dólares al final de período (2)

Período	DESEMBOLSOS				AMORTIZACIONES				INTERESES				Ajustes	SALDO FINAL	
	SALDO INICIAL		TOTAL		TOTAL		TOTAL		Efectivos (3)		No registrados y condonados (4)				TOTAL
	a	b	c	d=b+c	e	f	g	h=e+f+g	i	j	k=i+j	l			
2007	6.793,5	7.209,2	3.600,6	10.809,8	7.003,2	3.764,2	849,8	10.767,4	613,8	129,3	613,8	6,1	6.842,1		
2008	6.842,1	5.621,2	2.762,0	8.383,1	4.911,8	2.589,8	899,2	7.948,1	368,2	251,6	497,5	1,7	6.875,5		
2009	6.875,5	4.868,7	2.417,7	7.286,4	4.615,4	2.433,5	797,0	6.828,2	340,7	338,8	579,4	-65,9	6.148,0		
2010	6.148,0	4.491,0	1.478,1	5.969,1	4.616,6	1.414,7	497,9	6.329,5	234,5	406,0	640,4	1,3	5.290,1		
2011	5.290,1	5.363,8	1.270,6	6.634,4	4.726,7	1.104,9	37,9	686,2	16,9	256,9	273,8	-0,5	6.119,2		
Enero	6.148,0	370,8	287,1	658,0	361,2	287,2	66,0	1.167,8	1.167,8	260,3	285,8	-1,6	6.066,8		
Febrero	6.148,0	696,6	391,7	1.088,3	710,3	391,5	93,9	1.738,4	353,0	265,5	304,7	-2,5	5.987,1		
Marzo	6.148,0	1.065,3	514,7	1.580,0	1.135,0	509,5	143,5	2.192,4	51,1	271,0	322,0	-3,1	6.064,7		
Abril	6.148,0	1.534,8	577,4	2.112,2	1.483,8	565,0	671,1	2.663,0	69,3	274,6	343,9	-5,1	6.246,9		
Mayo	6.148,0	2.073,3	693,8	2.767,1	1.822,0	762,4	216,4	3.207,2	96,2	282,5	378,7	-4,8	5.932,0		
Junio	6.148,0	2.208,4	787,6	2.996,1	2.228,4	762,4	250,3	3.919,9	134,5	287,1	421,6	-0,5	5.876,8		
Julio	6.148,0	2.602,7	1.046,6	3.649,3	2.648,3	1.021,3	295,2	4.391,1	142,9	292,9	435,8	-1,9	5.797,7		
Agosto	6.148,0	2.929,2	1.113,6	4.042,8	3.012,8	1.083,1	372,5	4.940,0	151,7	298,6	450,3	2,5	5.739,2		
Septiembre	6.148,0	3.311,5	1.217,3	4.528,7	3.394,7	1.172,8	462,4	5.488,2	161,1	319,6	480,7	4,4	5.649,7		
Octubre	6.148,0	3.694,6	1.290,9	4.985,5	3.780,8	1.245,0	496,5	5.942,8	178,9	325,4	504,3	-0,4	5.658,0		
Noviembre	6.148,0	4.085,0	1.368,2	5.453,3	4.129,1	1.317,2	797,0	6.828,2	240,6	338,8	579,4	1,3	5.290,1		
Diciembre	6.148,0	4.491,0	1.478,1	5.969,1	4.616,6	1.414,7	33,4	528,1	11,7	344,3	356,0	1,3	5.268,2		
2011	5.290,1	401,2	103,7	504,8	381,4	113,3	71,3	1.011,0	19,9	347,2	367,1	-6,0	5.244,2		
Enero	5.290,1	772,6	198,6	971,1	739,2	200,6	99,7	1.513,1	29,0	352,4	381,5	-5,1	5.378,4		
Febrero	5.290,1	1.311,5	295,1	1.606,6	1.112,2	301,2	137,2	2.044,7	56,5	355,2	411,8	-33,2	5.364,6		
Marzo	5.290,1	1.758,9	393,6	2.152,4	1.515,4	392,1	170,3	2.617,0	75,8	358,7	434,5	-107,0	5.311,6		
Abril	5.290,1	2.257,0	489,1	2.746,1	1.963,1	483,6	207,7	3.156,9	103,3	367,3	470,6	-116,8	5.267,7		
Mayo	5.290,1	2.659,6	581,8	3.241,4	2.371,9	577,3	246,9	3.612,6	148,1	371,0	519,1	-156,8	5.302,5		
Junio	5.290,1	3.094,6	647,2	3.741,8	2.723,5	642,2	272,6	4.115,2	158,0	374,4	532,5	-160,4	5.287,6		
Julio	5.290,1	3.552,2	717,4	4.269,5	3.137,4	705,3	347,2	4.690,2	167,0	381,6	548,7	-210,6	5.286,9		
Agosto	5.290,1	4.037,9	809,5	4.847,4	3.535,8	807,2	384,0	5.186,4	182,5	384,8	567,4	-210,6	5.261,4		
Septiembre	5.290,1	4.472,6	895,7	5.368,3	3.910,8	891,5	488,4	5.704,4	217,7	388,4	606,1	-365,1	5.307,1		
Octubre	5.290,1	4.940,4	1.146,1	6.086,4	4.314,6	981,0	497,9	6.329,5	234,5	406,0	640,4	-359,8	5.235,2		
Noviembre	5.290,1	5.363,8	1.270,6	6.634,4	4.726,7	1.104,9	47,3	494,4	12,2	411,7	423,9	1,3	5.205,6		
Diciembre	5.290,1	5.363,8	1.270,6	6.634,4	4.726,7	1.104,9	47,3	494,4	12,2	411,7	423,9	1,3	5.205,6		
2012	5.235,2	351,1	112,5	463,5	336,1	111,1	73,9	904,8	17,7	415,4	478,2	0,4	5.146,8		
Enero	5.235,2	666,6	197,8	864,3	635,4	195,5	144,3	1.458,1	56,1	422,1	478,2	0,4	5.146,8		
Febrero	5.235,2	1.056,1	313,1	1.369,2	1.011,7	302,1	180,7	1.939,2	68,6	433,4	502,1	1,0	5.136,7		
Marzo	5.235,2	1.377,1	462,6	1.839,7	1.307,6	450,9	253,9	2.460,9	80,7	451,0	531,7	-1,9	5.118,8		
Abril	5.235,2	1.750,4	596,0	2.346,3	1.623,6	583,3	327,8	3.023,7	106,6	461,6	568,2	-1,9	5.034,3		
Mayo	5.235,2	2.121,5	823,2	2.944,7	2.022,3	673,6	376,3	3.471,1	141,4	469,2	610,6	-1,9	5.052,1		
Junio	5.235,2	2.493,4	796,4	3.289,8	2.334,5	760,3	430,4	3.890,2	146,3	475,9	622,2	-1,2	4.949,5		
Julio	5.235,2	2.493,4	796,4	3.289,8	2.334,5	760,3	430,4	3.890,2	146,3	475,9	622,2	-1,2	4.949,5		
Agosto	5.235,2	2.765,4	840,2	3.605,6	2.646,8	812,9	430,4	3.890,2	146,3	475,9	622,2	-1,2	4.949,5		

(1) Incluye deuda externa de corto y largo plazo registrada en el Banco Central. Los valores de amortizaciones e intereses difieren de los registrados en la balanza de pagos. (2) Los movimientos mensuales son acumulados. (3) Incluye pagos de atrasos. (4) La Regulación 134-2006 del Directorio del Banco Central del Ecuador publicada en el Registro Oficial No. 417 del 14 de diciembre de 2006 establece que los deudores privados que hayan registrado sus créditos externos en el BCE también están obligados a registrar los pagos tanto por amortizaciones como por intereses de la deuda contratada. Los rubros "No Registrados" corresponden a pagos vencidos y a pagos efectuados pero no registrados en el BCE. (5) Las amortizaciones, los intereses y el saldo final de la deuda externa privada publicados en la IEM difieren de los publicados por la Dirección de Servicios Bancarios Internacionales (DSBI). Por consideraciones legales, el criterio utilizado por la DSBI asume que los pagos no registrados equivalen a atrasos. Por consideraciones estadísticas, la Dirección de Estadísticas Económicas asume que los pagos se realizaron puntualmente aunque no se hayan registrado en el BCE. Este es el mismo criterio que ha sido utilizado anteriormente y por lo tanto garantiza la continuidad de la serie de la IEM. FUENTE: Banco Central del Ecuador.

3.4.1 ECUADOR: ÍNDICES DE TIPO DE CAMBIO REAL (1)

Base: 1994 = 100 (2)

Período	EFFECTIVO	BILATERAL REAL														Reino Unido
		VO REAL (3)	Estados Unidos de América	Japón	Colombia	Alemania	Italia	España	Chile	Perú	Brasil	México	Venezuela	Francia	Bélgica	
2007	102,66	105,86	65,35	115,22	104,32	119,87	123,84	103,86	94,01	100,53	103,68	166,51	107,46	108,91	49,03	123,68
2008	102,33	101,40	69,62	120,12	105,70	122,35	127,25	104,16	98,13	104,04	98,73	201,90	109,08	112,36	48,35	108,37
2009	95,78	96,08	72,15	108,52	95,63	111,17	114,43	93,64	93,28	95,17	81,42	246,88	98,46	101,27	41,41	89,48
2010	96,00	94,31	73,73	121,84	89,04	103,92	107,24	100,91	97,48	109,72	87,58	255,85	92,03	95,28	42,06	88,43
2011	96,38	93,12	77,41	123,90	91,51	107,27	111,19	105,30	98,93	117,77	88,17	187,44	94,42	99,10	41,90	91,79
2010	96,89	94,78	71,88	116,54	96,06	112,22	114,81	102,59	96,43	107,53	86,38	235,82	99,09	102,33	41,40	91,94
Febrero	95,59	94,49	72,26	118,65	92,15	107,35	109,53	96,39	96,50	103,65	85,54	229,89	95,23	98,21	41,28	88,89
Marzo	96,12	94,72	72,17	121,34	91,80	106,78	109,42	98,04	97,11	107,52	88,39	235,06	94,90	97,75	41,81	85,95
Abril	95,60	94,40	69,67	119,60	90,01	105,11	108,52	98,48	96,61	109,29	90,32	250,18	93,37	96,26	41,78	87,62
Mayo	93,85	94,45	70,81	116,87	84,37	98,53	101,86	96,48	96,63	107,04	86,61	251,39	87,54	90,51	41,80	83,82
Junio	93,55	94,37	71,33	120,53	82,09	97,14	99,19	95,87	97,14	106,75	86,32	256,40	85,09	87,97	41,86	84,65
Julio	95,22	94,37	73,49	123,83	86,15	100,54	103,35	97,36	98,01	108,99	85,74	260,55	88,80	92,11	42,09	87,48
Agosto	96,23	94,40	75,48	127,63	86,82	104,41	101,43	101,43	98,89	109,63	86,62	263,81	89,69	92,88	42,32	89,97
Septiembre	96,69	94,21	76,41	128,03	87,71	102,46	105,65	104,74	99,01	112,28	85,94	266,66	90,63	94,22	42,37	89,24
Octubre	98,58	94,09	78,80	127,40	93,12	109,00	113,09	106,72	98,58	115,78	89,07	269,90	96,26	100,07	42,57	90,88
Noviembre	97,73	93,88	77,77	123,60	91,33	106,80	111,41	106,88	97,83	114,04	90,48	272,68	94,43	98,18	42,65	91,59
Diciembre	96,48	93,56	76,26	119,63	88,86	103,18	107,97	108,15	97,15	115,20	89,90	275,81	91,36	94,93	42,68	90,05
2011	95,50	93,37	76,42	123,95	88,88	103,99	107,59	104,50	97,87	116,99	91,60	171,63	91,50	95,85	42,64	90,40
Febrero	95,94	93,31	76,10	122,49	90,79	105,97	109,45	107,16	98,28	117,67	92,01	174,46	93,40	97,95	42,29	92,60
Marzo	96,91	93,90	76,73	122,33	93,23	108,74	112,72	106,73	98,33	118,86	92,30	176,57	96,25	100,62	42,35	92,77
Abril	97,77	93,74	74,76	126,81	95,57	111,82	116,77	108,07	96,93	123,74	93,56	177,43	98,83	103,21	42,05	93,96
Mayo	97,91	93,86	76,42	127,33	94,62	115,57	115,57	108,96	98,01	122,36	93,42	181,99	97,90	102,53	42,03	93,67
Junio	98,16	93,72	76,94	128,92	94,93	111,19	115,69	108,96	98,43	124,44	92,24	185,95	98,21	103,09	42,19	92,95
Julio	98,33	93,64	77,89	130,32	94,21	110,26	113,77	110,18	99,85	126,29	93,44	190,26	96,67	102,05	42,11	92,27
Agosto	98,17	93,44	79,85	128,04	94,35	110,75	114,09	108,92	99,72	123,61	89,35	192,52	97,33	102,12	41,85	93,78
Septiembre	95,82	92,85	79,62	123,63	89,82	105,33	108,77	104,81	99,06	113,18	83,65	193,85	92,50	97,39	41,52	90,30
Octubre	94,89	92,33	79,49	118,99	89,22	105,25	108,91	99,19	99,52	110,62	80,49	197,51	92,10	96,89	41,46	89,93
Noviembre	94,38	91,98	77,96	118,31	87,98	103,68	107,82	99,85	100,58	111,22	80,19	201,31	91,07	95,92	41,19	90,24
Diciembre	93,27	91,38	77,37	117,27	85,81	100,78	104,55	98,37	100,79	107,86	79,85	204,07	88,55	92,92	41,11	88,93
2012	93,25	91,27	77,97	122,85	83,25	98,42	100,68	100,99	100,26	110,39	81,42	205,95	85,91	91,14	40,93	87,51
Febrero	94,03	90,96	76,12	127,26	85,26	100,45	102,48	104,75	100,20	114,60	85,41	206,41	87,71	93,22	40,50	88,90
Marzo	93,20	90,84	72,10	127,44	84,58	99,86	102,07	103,15	100,52	108,93	85,00	206,60	87,50	92,43	40,59	88,50
Abril	93,18	90,97	72,90	126,75	84,34	99,88	103,03	102,90	100,95	105,94	82,68	208,08	87,22	92,07	40,47	89,89
Mayo	92,47	91,04	74,44	126,32	81,97	97,24	100,13	100,98	101,38	99,49	79,51	211,75	84,87	89,60	40,40	89,55
Junio	91,58	90,75	74,36	126,22	80,07	95,25	97,72	98,76	100,85	96,40	77,43	214,64	83,01	87,40	40,08	86,88
Julio	91,30	90,36	74,15	126,40	78,74	93,43	95,54	101,17	102,09	97,40	81,07	216,18	80,98	85,81	39,81	87,09
Agosto	91,61	90,60	74,35	124,62	79,28	94,08	96,39	103,44	103,09	97,58	82,22	217,65	81,79	86,46	39,54	87,91
Septiembre	91,69	89,72	73,96	123,63	81,38	96,41	98,99	103,92	102,75	96,91	82,96	218,31	83,96	88,76	38,89	89,22

(1) La disminución significa apreciación real. La información es provisional desde 2009 e, incluso, desde años anteriores, debido a que está sujeta a frecuentes variaciones y actualizaciones de los índices de precios de consumo (IPC) y de los tipos de cambio nominales (TCN) de los países incluidos en la muestra, cuya fuente principal es el Boletín de Estadísticas Financieras Internacionales del Fondo Monetario Internacional. (2) A partir de la Información Estadística Mensual (IEM) N. 1.773 se publican los índices de tipo de cambio real con año base 1994=100. La actualización del cálculo, el desarrollo metodológico y la serie anual y mensual desde 1990 constan en Cuadernos de Trabajo N. 119, de septiembre de 1999 "Metodología de cálculo de los índices de tipo de cambio real del Ecuador". Desde la IEM N. 1.864 de junio de 2007, se presenta los índices de tipo de cambio real bilateral de siete países más de la muestra: Brasil, México, Venezuela, Francia, Bélgica, Argentina y Reino Unido. (3) Se utiliza una muestra de 18 países que tienen mayor comercio con el Ecuador, excluyendo el petróleo.

FUENTES: Banco Central del Ecuador, FMI, páginas web de instituciones oficiales de países de la muestra.

3.4.2 COTIZACIONES DEL DÓLAR DE ESTADOS UNIDOS DE AMÉRICA EN EL MERCADO INTERNACIONAL (1)

Unidades de cada moneda al final del período

Período	COLOMBIA		PERÚ	ARGENTINA	BRASIL	MÉXICO	VENEZUELA	CHILE	REINO UNIDO	SUIZA	JAPÓN	DEG	EURO
	Peso	Nuevo sol (2)	Peso (3)	Real (4)	Peso (5)	Bolivar (6)	Peso	Libra	Franco	Yen			(7)
2007	2.016,1290	2,9910	3,1500	1,7691	10,9038	2.144,5421	497,7105	0,5013	1,1271	112,9905	0,6335	0,6795	
2008	2.232,6412	3,1380	3,4499	2,3205	13,7472	2.1446	641,3134	0,6940	1,0554	90,3399	0,6461	0,7085	
2009	2.040,3999	3,8143	3,7460	1,7460	13,0282	2.1446	506,8167	0,6251	1,0410	92,6999	0,6402	0,6997	
2010	1.895,0161	2,8060	3,9748	1,6638	12,3783	3,4500	467,7050	0,6488	0,9392	81,7448	0,6493	0,7528	
2011	1.939,4880	2,6803	4,3010	1,8648	13,9773	4,2947	520,1019	0,6495	0,9418	77,7146	0,6534	0,7726	
2010	1.992,8258	2,8575	3,8165	1,8595	12,9781	3,4500	532,2263	0,6192	1,0533	90,0001	0,6424	0,7163	
Enero	1.942,1247	2,8495	3,8614	1,8351	12,8414	3,4500	528,7089	0,6547	1,0832	89,0591	0,6539	0,7404	
Febrero	1.927,8967	2,8390	3,8730	1,7956	12,4093	3,4500	526,4543	0,6626	1,0667	92,8298	0,6581	0,7454	
Marzo	1.967,7292	2,8442	3,8778	1,7305	12,2324	3,4500	520,8062	0,6524	1,0816	94,0902	0,6630	0,7544	
Abril	1.972,3866	2,8455	3,9105	1,8210	12,8750	3,4500	527,4540	0,6924	1,1575	90,7803	0,6783	0,8108	
Mayo	1.916,4431	2,8220	3,9308	1,8031	12,8368	3,4500	542,2111	0,6638	1,0819	88,3798	0,6759	0,8205	
Junio	1.839,5879	2,8200	3,9350	1,7633	12,6495	3,4500	520,8062	0,6393	1,0389	87,1202	0,6572	0,7638	
Julio	1.825,4838	2,7968	3,9440	1,7559	13,1511	3,4500	499,0020	0,6467	1,0247	84,7048	0,6619	0,7884	
Agosto	1.798,2377	2,7865	3,9667	1,7043	12,4851	3,4500	485,2955	0,6326	0,9759	83,6351	0,6442	0,7339	
Septiembre	1.835,5360	2,7964	3,9549	1,7138	12,4008	3,4500	489,1171	0,6277	0,9831	81,0498	0,6371	0,7178	
Octubre	1.916,4431	2,8245	3,9814	1,7282	12,5650	3,4500	486,6417	0,6430	1,0016	84,3697	0,6530	0,7643	
Noviembre	1.895,0161	2,8060	3,9748	1,6638	12,3783	3,4500	467,7050	0,6488	0,9392	81,7448	0,6493	0,7528	
Diciembre	1.859,4273	2,7715	3,9980	1,6804	12,1509	4,2947	484,1443	0,6313	0,9416	82,1247	0,6393	0,7347	
2011	1.894,2982	2,7800	4,0277	1,6609	12,1197	4,2947	475,1948	0,6223	0,9298	81,7601	0,6371	0,7274	
Enero	1.876,5247	2,8075	4,0471	1,6305	11,9158	4,2947	482,2066	0,6235	0,9222	82,9669	0,6330	0,7096	
Febrero	1.762,7358	2,8200	4,0808	1,5840	11,5638	4,2947	460,7021	0,6009	0,8729	81,5468	0,6174	0,6760	
Marzo	1.820,4988	2,7895	4,0846	1,5959	11,6101	4,2947	467,0933	0,6074	0,8526	80,9140	0,6278	0,7006	
Abril	1.779,0429	2,7520	4,1070	1,5694	11,7721	4,2947	470,5439	0,6227	0,8360	80,9003	0,6261	0,6935	
Mayo	1.771,7931	2,7380	4,1390	1,5633	11,6751	4,2947	455,4979	0,6122	0,8033	77,8331	0,6244	0,6990	
Junio	1.781,2611	2,7310	4,1900	1,5849	12,4843	4,2947	464,4035	0,6142	0,8171	76,7342	0,6218	0,6929	
Julio	1.918,6493	2,7671	4,2097	1,8314	13,5184	4,2947	512,6891	0,6394	0,9972	76,7112	0,6381	0,7358	
Agosto	1.862,8912	2,7043	4,2330	1,6929	13,1013	4,2947	490,8939	0,6201	0,8629	75,7312	0,6286	0,7061	
Septiembre	1.970,0552	2,7090	4,2660	1,8450	13,9492	4,2947	524,6039	0,6403	0,9208	77,8477	0,6433	0,7500	
Octubre	1.939,4880	2,6803	4,3010	1,8648	13,9773	4,2947	520,1019	0,6495	0,9418	77,7146	0,6534	0,7726	
Noviembre	1.815,2115	2,6900	4,3330	1,7528	13,0151	4,2947	490,1000	0,6378	0,9191	76,4100	0,6462	0,7634	
Diciembre	1.767,4090	2,6750	4,3530	1,7004	12,8453	4,2947	476,5990	0,6305	0,8964	80,5763	0,6432	0,7438	
2012	1.784,4397	2,6580	4,3730	1,8334	12,8484	4,2947	489,5961	0,6287	0,9080	82,2862	0,6472	0,7536	
Enero	1.763,9795	2,6360	4,4140	1,8860	12,9650	4,2947	483,2085	0,6148	0,9067	80,2768	0,6454	0,7548	
Febrero	1.827,4854	2,7050	4,4700	2,0080	14,0837	4,2947	518,2958	0,6441	0,9685	78,9478	0,6616	0,8064	
Marzo	1.805,7060	2,6695	4,5200	2,0912	13,6546	4,2947	509,6061	0,6451	0,9661	79,3619	0,6620	0,8043	
Abril	1.877,9492	2,6220	4,5725	2,0357	13,2782	4,2947	482,3927	0,6372	0,9798	78,2252	0,6632	0,8157	
Mayo	1.830,4961	2,6090	4,6290	2,0479	13,4026	4,2947	480,9080	0,6335	0,9609	78,5601	0,6578	0,8002	
Junio	1.797,2682	2,5916	4,6900	2,0297	12,8307	4,2947	471,2757	0,6164	0,9381	77,6699	0,6494	0,7756	

(1) Cotizaciones referenciales en el mercado de New York. (2) A partir del 14 de mayo de 1991 se cambió la unidad monetaria: 1 Nuevo Sol=1.000.000 Intis. (3) A partir del 15 de junio de 1985 se estableció una nueva unidad monetaria: 1 Austral = 1.000 Pesos Argentinos. El 1 de enero de 1992 se reemplaza el Austral por el Peso equivalente a 1 Dólar Norteamericano. El 16 de enero de 2002 se devaluó el peso. (4) A partir del 27 de febrero de 1986, se cambió la unidad monetaria: 1 Cruzado = 1.000 Cruzeros. Desde el 20 de enero de 1989, Brasil fija una nueva unidad monetaria: El Nuevo Cruzado = 1.000 Cruzados. El 16 de marzo de 1990 se extingue el Nuevo Cruzado y se devuelve a la moneda el antiguo nombre Cruzeiro, sin devaluarlo. A partir del 1 de agosto de 1993, Brasil fija una nueva unidad monetaria: 1 Cruzado Real = 1.000 Cruzeros. A partir del 1 de julio de 1994, Brasil fija una nueva unidad monetaria: 1 Real = 1 Dólar Norteamericano. (5) A partir del 5 de enero de 1993, México fija una nueva unidad monetaria: 1 Nuevo Peso Mexicano = 1.000 Pesos. (6) De acuerdo al Decreto Presidencial 5.229, Gaceta Oficial 38.638, de marzo 6 de 2007, desde enero 1 de 2008 rige la reconversión monetaria en Venezuela, que implica la eliminación de tres ceros al "Bolívar". De conformidad con el Convenio Cambiario N. 14, publicado en la Gaceta Oficial 39.584, de 30 de diciembre de 2010, a partir del 1 de enero de 2011 se fija un tipo de cambio de 4.293 bolívares por dólar de EU para la compra y de 4.30 bolívares por dólar de EU para la venta. Para este reporte estadístico se incluye el tipo de cambio promedio de 4.2947 bolívares por dólar de EU. (7) Los países miembros de la Eurozona en un principio fueron 11: Alemania, Austria, Bélgica, España, Finlandia, Francia, Irlanda, Italia, Luxemburgo, Países Bajos y Portugal. Actualmente son 17, pues se incorporaron Grecia en 2001, Eslovenia en 2007, Chipre y Malta en 2008, Eslovaquia en 2009 y Estonia el 1 de enero de 2011. FUENTE: Federal Reserve Bank, CITIBANK N.Y, FMI y BCE.

3.4.3 TASAS DE INFLACIÓN DE ESTADOS UNIDOS DE AMÉRICA Y TASAS DE INTERÉS INTERNACIONALES

Datos al final del período

Período\ No. de días	TASAS DE INFLACIÓN ESTADOS UNIDOS DE AMÉRICA VARIACIÓN ANUAL (1)	TASAS DE INTERÉS						
		Fondos Federales	PRIME New York	LIBOR				
				30	60	90	180	360
2007	2,85	4,25	7,25	4,60	4,65	4,70	4,60	4,22
2008	3,84	0,25	3,25	0,44	1,10	1,43	1,75	2,00
2009	-0,36	0,25	3,25	0,23	0,24	0,25	0,43	0,98
2010	1,64	0,25	3,25	0,26	0,28	0,30	0,46	0,78
2011	3,16	0,25	3,25	0,30	0,43	0,58	0,81	1,13
2010								
Enero	2,63	0,25	3,25	0,23	0,24	0,25	0,38	0,85
Febrero	2,14	0,25	3,25	0,23	0,24	0,25	0,39	0,84
Marzo	2,31	0,25	3,25	0,25	0,27	0,29	0,44	0,92
Abril	2,24	0,25	3,25	0,28	0,32	0,35	0,53	1,02
Mayo	2,02	0,25	3,25	0,35	0,43	0,54	0,75	1,20
Junio	1,05	0,25	3,25	0,35	0,43	0,53	0,75	1,17
Julio	1,24	0,25	3,25	0,31	0,37	0,45	0,67	1,04
Agosto	1,15	0,25	3,25	0,26	0,27	0,30	0,50	0,84
Septiembre	1,14	0,25	3,25	0,26	0,27	0,29	0,46	0,78
Octubre	1,17	0,25	3,25	0,25	0,27	0,29	0,45	0,76
Noviembre	1,14	0,25	3,25	0,26	0,28	0,30	0,46	0,79
Diciembre	1,50	0,25	3,25	0,26	0,28	0,30	0,46	0,78
2011								
Enero	1,63	0,25	3,25	0,26	0,28	0,30	0,45	0,78
Febrero	2,11	0,25	3,25	0,26	0,29	0,31	0,46	0,79
Marzo	2,68	0,25	3,25	0,24	0,27	0,30	0,46	0,78
Abril	3,16	0,25	3,25	0,21	0,24	0,27	0,43	0,76
Mayo	3,57	0,25	3,25	0,19	0,22	0,25	0,40	0,73
Junio	3,56	0,25	3,25	0,19	0,22	0,25	0,40	0,73
Julio	3,63	0,25	3,25	0,19	0,22	0,26	0,43	0,76
Agosto	3,77	0,25	3,25	0,22	0,27	0,33	0,49	0,80
Septiembre	3,87	0,25	3,25	0,24	0,30	0,37	0,56	0,86
Octubre	3,53	0,25	3,25	0,25	0,33	0,43	0,62	0,94
Noviembre	3,39	0,25	3,25	0,27	0,39	0,53	0,75	1,07
Diciembre	2,96	0,25	3,25	0,30	0,43	0,58	0,81	1,13
2012								
Enero	2,93	0,25	3,25	0,26	0,39	0,54	0,78	1,10
Febrero	2,87	0,25	3,25	0,24	0,36	0,48	0,75	1,06
Marzo	2,65	0,25	3,25	0,24	0,35	0,47	0,73	1,05
Abril	2,30	0,25	3,25	0,24	0,35	0,47	0,73	1,05
Mayo	1,70	0,25	3,25	0,24	0,35	0,47	0,74	1,07
Junio	1,66	0,25	3,25	0,25	0,34	0,46	0,73	1,07
Julio	1,41	0,25	3,25	0,25	0,34	0,44	0,73	1,05
Agosto	1,69	0,25	3,25	0,23	0,33	0,42	0,71	1,03
Septiembre	n.d	0,25	3,25	0,21	0,29	0,36	0,64	0,97

n.d. No disponible. (1) Corresponde a la tasa promedio anual.
FUENTE: Bureau of Labor Statistics (EEUU), Reuters y BCE.

SECTOR PETROLERO

PRODUCCIÓN DE PETRÓLEO
Miles de Barriles

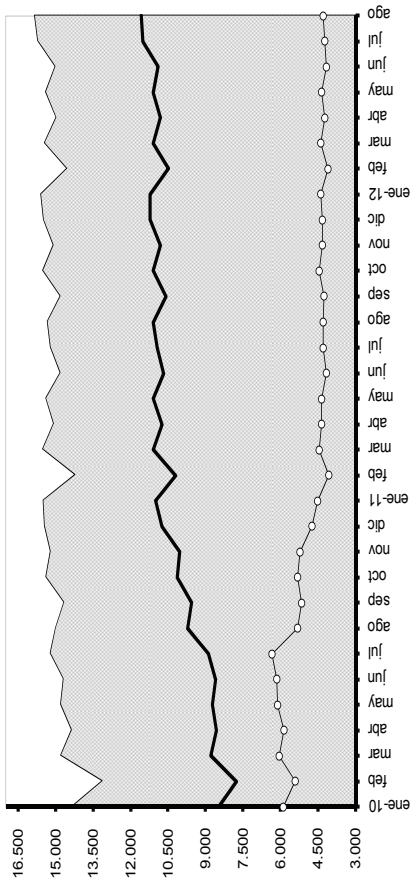

EXPORTACIONES DE PETRÓLEO Y VALOR UNITARIO

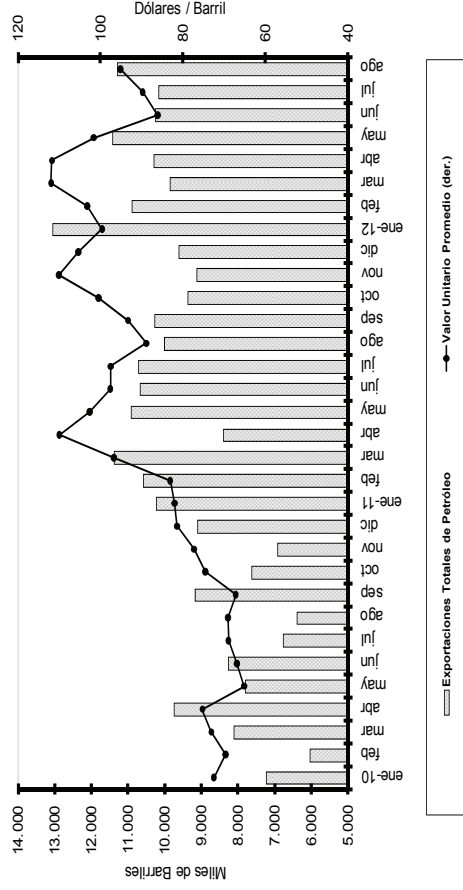

INGRESOS Y EGRESOS POR COMERCIALIZACIÓN INTERNA DE DERIVADOS

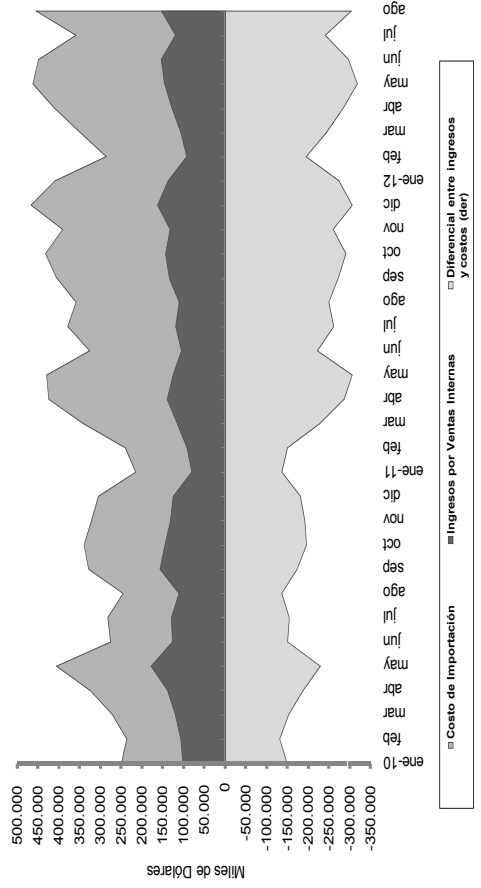

PRODUCCIÓN E IMPORTACIÓN DE DERIVADOS
Miles de Barriles

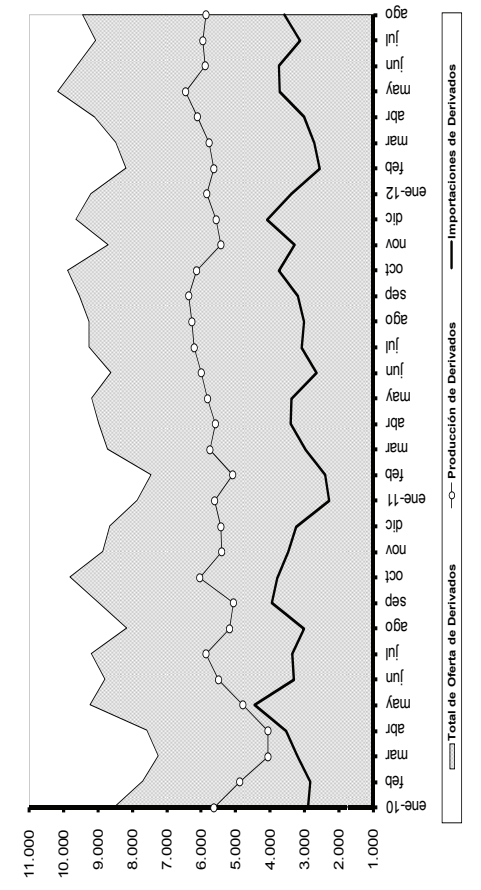

4.1.1 PRODUCCIÓN NACIONAL DE PETRÓLEO CRUDO Y SUS DERIVADOS
Miles de barriles

Período	Producción nacional de petróleo crudo en campos				Transporte de crudo por oleoductos			Producción nacional de derivados de petróleo efectuada por EP-Petroecuador							
	Producción total	Producción prom./día	Por empresas Petro-Privadas ecuador (1)	b	c	d=e+f+g	e	f	g	h=i+j+k+l+m+n	i	j	k	l	m
2006	195.523	536	90.438	105.085	184.038	504	126.159	57.879	62.902	9.810	11.785	12.056	11.355	2.114	15.782
2007	186.547	511	94.334	92.213	175.020	480	121.118	53.901	65.139	8.467	13.663	11.179	12.629	1.401	17.800
2008	184.727	505	97.571	87.157	175.055	478	126.542	48.513	67.553	8.862	13.366	11.188	13.308	2.073	18.756
2009	177.414	486	102.768	74.647	169.413	464	128.297	41.116	68.545	9.143	10.571	11.180	14.265	2.159	21.227
2010	177.422	486	109.944	67.478	169.184	464	127.658	41.526	61.886	8.907	9.443	7.962	12.616	1.991	20.967
2011	182.357	500	130.528	51.829	174.052	477	125.987	48.066	69.808	9.850	10.571	11.103	14.799	2.530	20.955
2010	116.584	478	69.483	47.101	110.557	453	83.826	26.730	39.956	5.815	5.819	5.254	8.343	1.315	13.411
Enero	14.373	464	8.479	5.894	13.744	443	10.544	3.199	5.628	731	698	830	1.164	189	2.017
Febrero	13.162	470	7.744	5.418	12.542	448	9.429	3.113	4.884	749	863	571	1.006	198	1.532
Marzo	14.827	478	8.792	6.035	13.924	449	10.811	3.113	4.070	782	358	461	1.006	106	1.357
Abril	14.393	480	8.545	5.848	13.631	454	10.269	3.362	4.054	709	671	420	873	61	1.320
Mayo	14.831	478	8.706	6.125	14.124	456	10.566	3.558	4.784	805	641	571	1.043	154	1.569
Junio	14.720	491	14.720	6.128	13.630	454	10.327	3.303	5.506	633	909	956	1.113	212	1.682
Julio	15.245	492	8.896	6.349	14.694	474	11.018	3.677	6.879	746	879	667	1.064	247	2.251
Agosto	15.033	485	9.729	5.304	14.268	460	10.862	3.406	5.177	660	801	777	1.109	148	1.682
Septiembre	14.698	490	11.411	5.148	14.345	478	10.884	3.461	6.052	781	838	592	1.077	64	1.701
Octubre	15.422	497	10.125	5.297	15.344	495	11.202	4.141	6.037	826	1.181	721	1.181	195	2.043
Noviembre	15.238	508	10.034	5.205	14.015	467	10.783	3.232	5.404	845	822	681	1.045	220	1.791
Diciembre	15.479	499	10.752	4.727	14.924	481	10.963	3.961	5.437	640	894	715	970	198	2.021
2011	121.319	497	86.823	34.497	116.518	478	85.192	31.326	46.313	6.717	7.482	7.876	9.533	1.728	12.978
Enero	15.526	501	11.002	4.525	15.130	488	11.372	3.759	5.605	904	899	943	1.358	190	1.311
Febrero	14.253	509	10.195	4.058	13.953	498	10.408	3.545	5.080	848	924	748	983	199	1.379
Marzo	15.550	502	10.921	4.458	15.070	486	10.984	4.087	5.758	713	923	849	1.106	210	1.958
Abril	15.114	504	11.071	4.363	14.398	480	10.454	3.945	5.583	965	906	969	984	234	1.525
Mayo	15.424	498	11.078	4.346	14.814	478	10.771	4.044	5.824	862	824	1.083	1.028	239	1.786
Junio	14.848	495	10.682	4.167	14.058	469	10.162	3.896	5.997	806	679	1.100	1.396	179	1.837
Julio	15.240	492	10.947	4.293	14.358	463	10.375	3.983	6.197	738	1.290	1.161	1.364	238	1.406
Agosto	15.364	496	11.077	4.286	14.735	475	10.667	4.068	6.269	881	1.037	1.023	1.313	239	1.777
Septiembre	14.848	495	10.583	4.265	14.059	469	10.113	3.946	6.356	690	841	1.002	1.182	239	2.402
Octubre	15.547	502	11.095	4.452	14.672	473	10.210	4.463	6.143	822	986	1.027	1.305	236	1.766
Noviembre	15.124	504	10.815	4.309	14.646	488	9.928	4.718	5.430	858	559	632	1.367	207	1.808
Diciembre	15.519	501	11.213	4.306	14.158	457	10.544	3.614	5.566	763	703	566	1.412	120	2.001
2012	122.803	504	88.709	34.094	118.286	485	86.045	32.241	47.516	5.876	6.634	3.679	11.099	1.758	18.470
Enero	15.628	503	11.234	4.394	15.480	499	11.182	4.298	5.839	709	749	352	1.422	241	2.366
Febrero	14.583	503	10.494	4.089	13.658	471	9.783	3.875	5.639	699	853	407	1.248	212	2.219
Marzo	15.480	499	11.100	4.380	14.887	480	10.737	4.151	5.767	741	805	470	1.111	213	2.426
Abril	15.011	500	10.789	4.222	14.244	475	10.347	3.897	6.102	758	1.211	539	1.397	195	2.001
Mayo	15.433	498	11.094	4.339	14.994	484	10.886	4.108	6.457	698	891	433	1.556	250	2.630
Junio	15.050	502	10.894	4.157	14.554	485	10.668	3.886	5.877	744	956	467	1.412	221	2.078
Julio	15.746	508	11.516	4.229	15.175	490	11.160	4.015	5.965	768	562	563	1.585	224	2.298
Agosto	15.872	512	11.587	4.285	15.295	493	11.283	4.012	5.872	759	644	447	1.368	201	2.452

(1) A partir del 6 de Abril del 2010 por Decreto Ejecutivo 314 se crea la Empresa Publica de Exploración y Explotación de Hidrocarburos PETROAMAZONAS EP. A partir del 6 de Abril del 2010 por Decreto Ejecutivo 315 se crea la Empresa Publica de Hidrocarburos EP PETROECUADOR. Incluye producción de la Compañía Operaciones Río Napo. (2) A partir de agosto de 2003 comenzó a operar el OCP. (3) A partir de mayo de 2000 se produce residuo que reemplaza a Fuel Oil #6. Desde enero de 2006 incluye Cutter Stock empleado como diluyente para el Combustible Mezcla de exportación (Fuel Oil #6).
FUENTE: EP PETROECUADOR. ELABORACION: Banco Central del Ecuador.

4.1.2 EXPORTACIONES DE PETRÓLEO CRUDO (1)

Por cuenta

Período	TOTAL PETRÓLEO CRUDO				EP-PETROECUADOR				SECRETARÍA DE HIDROCARBUROS				OTRAS COMPAÑÍAS (2)			
	Miles de barriles		Valor unitario		Miles de dólares		Valor unitario		Miles de dólares		Valor unitario		Miles de dólares		Valor unitario	
	FOB	dólares/barril	FOB	dólares/barril	FOB	dólares/barril	FOB	dólares/barril	FOB	dólares/barril	FOB	dólares/barril	FOB	dólares/barril	FOB	dólares/barril
2007	124.098	7.428.356	59,86	60,29	17.088	1.026,193	60,05	-	-	-	-	57.491	3.416.455	59,43		
2008	127.395	10.567.947	82,95	84,97	20.144	1.588.703	78,87	-	-	-	-	49.915	4.107.274	82,29		
2009	119.558	6.284.131	52,56	51,61	28.748	1.635.579	56,89	-	-	-	-	36.088	1.824.390	50,55		
2010	124.464	8.952.538	71,93	71,23	43.320	3.172.844	73,24	-	-	-	-	31.223	2.223.961	71,23		
2011	121.732	11.799.973	96,93	98,27	15.764	1.483.205	94,09	15.720,76	1.450.847,55	92,29	-	412	37.494	91,05		
2010	81.195	5.701.691	70,22	69,86	25.084	1.789.509	71,34	-	-	-	-	20.794	1.444.846	69,48		
Septiembre	10.966	737.054	67,21	65,92	5.449	369.825	67,88	-	-	-	-	1.794	121.773	67,88		
Octubre	11.232	837.660	74,58	74,58	2.917	217.035	75,65	-	-	-	-	3.601	264.031	73,31		
Noviembre	9.823	759.227	77,29	75,60	3.490	278.051	79,66	-	-	-	-	2.893	221.092	76,43		
Diciembre	11.248	916.907	81,52	80,87	4.584	378.865	82,65	-	-	-	-	2.140	172.219	80,47		
2011	83.319	7.878.011	94,55	95,72	12.641	1.179.570	93,31	9.486,94	843.463,71	88,91	-	401	36.316	90,55		
Enero	10.287	843.433	81,99	82,11	2.221	185.598	83,55	1.393,56	109.850,09	78,83	-	61	5.088	83,98		
Febrero	10.678	887.556	83,12	82,80	2.659	226.781	85,30	1.443,59	116.137,45	80,45	-	85	7.171	84,37		
Marzo	11.579	1.119.967	96,72	99,67	2.056	203.717	99,09	1.774,20	145.901,95	82,24	-	198	17.709	89,52		
Abril	8.455	929.999	109,99	110,18	1.000	109.326	109,33	40,00	3.600,00	90,00	-	52	5.811	111,75		
Mayo	10.914	1.120.086	102,63	102,71	731	74.299	101,64	720,02	73.895,35	102,63	-	-	-	-		
Junio	10.681	1.042.689	97,62	96,93	8.201	794.925	96,93	1.474,47	147.638,51	100,14	-	6	537	95,19		
Julio	10.716	1.044.543	97,48	97,50	8.009	780.804	97,50	1.455	119.536,72	95,47	-	-	-	-		
Agosto	10.009	889.739	88,90	88,27	7.101	626.778	88,27	1.519	136.077	89,58	-	-	-	-		
Septiembre	10.277	958.878	93,30	93,61	6.606	618.351	93,61	1.742	168.257	96,58	-	-	-	-		
Octubre	9.369	941.498	100,49	102,15	6.423	656.135	102,15	1.381	135.378	98,03	-	-	-	-		
Noviembre	9.140	1.006.730	110,15	111,87	7.384	825.994	111,87	-	-	102,88	-	8	951	111,87		
Diciembre	9.627	1.014.857	105,42	105,33	8.633	909.287	105,33	-	-	106,16	-	-	-	-		
2012	87.301	8.717.695	99,86	100,60	14.499	1.427.048	98,42	10.654,44	1.038.330,38	97,46	-	-	-	-		
Enero	13.058	1.300.815	99,62	99,68	969	97.343	100,42	772,23	75.464,07	97,72	-	-	-	-		
Febrero	10.899	1.124.790	103,20	103,83	684	73.733	107,83	2.290,49	228.300,10	99,67	-	-	-	-		
Marzo	9.861	1.104.290	111,99	112,44	1.093	122.986	112,54	1.168,14	126.779,30	108,53	-	-	-	-		
Abril	10.300	1.151.473	111,79	111,95	1.345	150.154	111,67	1.061,86	117.556,41	110,71	-	-	-	-		
Mayo	11.438	1.163.022	101,68	101,79	1.307	129.931	99,41	1.552,46	159.909,46	103,00	-	-	-	-		
Junio	10.264	884.249	86,15	86,53	1.901	164.218	86,40	926,68	76.514,58	82,57	-	-	-	-		
Julio	10.178	913.745	89,78	89,04	2.897	269.749	93,11	1.638,55	141.592,82	86,41	-	-	-	-		
Agosto	11.303	1.075.311	95,14	94,56	4.304	418.935	97,34	1.244,03	112.213,64	90,20	-	-	-	-		

(1) A partir de julio de 2000 incluye las cuentas "Regalías Participación del Estado" y "Regalías Campos Marginales". (2) Corresponde a las exportaciones efectuadas por las Compañías Petroleras Privadas. En el año 2011 se registra el remanente de exportaciones de empresas privadas bajo la modalidad contractual de participación estado y campos marginales. (3) A partir de 2011, y en el marco de la Ley Reformativa a la Ley de Hidrocarburos, publicada en el Suplemento del Registro Oficial No. 244 de julio 27 de 2010, en las estadísticas de las exportaciones de petróleo crudo, se incluye a la Secretaría de Recursos Naturales no Renovables del Ecuador (MRNNR), como nueva fuente de información. Esta entidad es la responsable de proveer información sobre las distintas modalidades de pago, que por concepto de tarifa, reciben las compañías petroleras privadas que operan en el Ecuador, bajo la modalidad contractual de prestación de servicios. Para fines de este cuadro, se incluye el pago en especie destinado a la exportación.

FUENTE: EP Petroecuador, Secretaría de Hidrocarburos, y Compañías Privadas.

4.1.2.a EXPORTACIONES DE PETRÓLEO DE PETROECUADOR

Por tipo de crudo

Período	TOTAL CRUDO EXPORTADO (1)					TOTAL CRUDO ORIENTE EXPORTADO (2)				
	Miles de barriles	Miles de dólares FOB	Valor unitario dólares /barril	Grado API ponderado	Azufre ponderado %	Miles de barriles	Miles de dólares FOB	Valor unitario dólares /barril	Grado API ponderado	Azufre ponderado %
2006	71.965	3.730.443	51,84	22,54	1,67	55.663	2.938.887	52,80	23,58	1,52
2007	66.607	4.011.901	60,23	21,78	1,76	43.772	2.725.492	62,27	23,37	1,53
2008	77.480	6.460.674	83,38	22,03	1,73	54.317	4.560.368	83,96	23,61	1,52
2009	83.470	4.459.741	53,43	22,25	1,70	61.514	3.342.795	54,34	23,68	1,52
2010	93.242	6.728.578	72,16	22,51	1,68	71.128	5.190.270	72,97	23,77	1,53
2011	105.599	10.311.632	97,65	22,44	1,73	71.132	7.033.457	98,88	23,95	1,54
2010	60.401	4.256.846	70,48	22,48	1,68	46.796	3.327.104	71,10	23,71	1,53
Enero - agosto	7.239	527.018	72,80	22,15	1,70	5.477	402.477	73,48	23,40	1,54
Enero	6.034	422.816	70,08	22,50	1,66	4.998	351.154	70,26	23,40	1,55
Febrero	8.124	595.797	73,34	22,14	1,70	6.060	446.687	73,71	23,50	1,53
Marzo	9.744	733.694	75,30	22,59	1,67	7.634	576.902	75,57	23,80	1,53
Abril	7.817	509.322	65,16	22,63	1,67	6.048	403.478	66,72	23,90	1,51
Mayo	8.270	553.587	66,94	22,41	1,71	6.082	410.811	67,55	23,90	1,53
Junio	6.776	469.945	69,35	22,35	1,70	4.806	335.947	69,91	24,00	1,50
Julio	6.398	444.666	69,50	23,14	1,60	5.692	399.647	70,21	23,72	1,53
Agosto	9.172	615.280	67,08	22,29	1,71	6.498	442.144	68,04	23,85	1,53
Septiembre	7.631	573.630	75,17	22,66	1,68	5.854	443.634	75,79	23,92	1,53
Octubre	6.931	538.134	77,65	22,56	1,71	4.965	397.676	80,10	24,00	1,53
Noviembre	9.108	744.688	81,76	22,72	1,67	7.015	579.712	82,64	23,80	1,53
Diciembre	73.431	6.998.231	95,30	22,37	1,72	48.952	4.720.998	96,44	23,96	1,52
2011	8.833	728.495	82,48	22,67	1,67	6.654	554.803	83,37	23,84	1,52
Enero - agosto	9.149	764.248	83,53	22,72	1,70	6.154	519.565	84,42	24,50	1,49
Enero	9.607	956.355	99,55	22,38	1,72	6.157	620.090	100,71	24,22	1,49
Febrero	8.363	920.588	110,07	22,22	1,73	5.452	605.044	110,97	23,78	1,52
Marzo	10.194	1.046.191	102,63	22,44	1,69	7.063	735.354	104,11	23,85	1,48
Abril	9.201	894.493	97,21	22,11	1,71	5.817	579.267	99,58	23,81	1,48
Mayo	9.464	925.006	97,74	22,19	1,75	6.100	605.810	99,32	23,82	1,55
Junio	8.620	762.855	88,50	22,24	1,82	5.554	501.065	90,22	23,88	1,68
Julio	8.348	786.608	94,23	22,47	1,80	5.685	546.035	96,05	23,87	1,67
Agosto	7.804	791.512	101,42	22,41	1,73	5.351	547.164	102,25	23,80	1,57
Septiembre	7.384	825.994	111,87	22,71	1,72	5.024	569.206	113,30	24,10	1,57
Octubre	8.633	909.287	105,33	22,73	1,68	6.120	650.053	106,22	23,94	1,53
Noviembre	76.646	7.679.365	100,19	22,54	1,68	51.742	5.225.093	100,98	24,06	1,49
Diciembre	12.286	1.225.351	99,74	22,22	1,72	7.607	770.999	101,36	24,00	1,49
2012	8.608	896.490	104,14	22,46	1,71	5.692	595.238	104,58	23,97	1,52
Enero - agosto	8.693	977.510	112,45	22,39	1,67	5.623	632.508	112,49	23,98	1,45
Enero	9.239	1.033.917	111,91	22,32	1,75	5.554	631.719	113,75	24,29	1,52
Febrero	9.885	1.003.113	101,47	22,71	1,67	7.009	723.819	103,28	24,12	1,50
Marzo	9.338	807.734	86,50	22,72	1,63	6.798	598.055	87,97	23,99	1,47
Abril	8.539	772.152	90,42	22,60	1,67	5.930	543.470	91,65	23,92	1,50
Mayo	10.059	963.098	95,75	22,94	1,64	7.531	729.285	96,84	24,13	1,50

... / ...

4.1.2a EXPORTACIONES DE PETRÓLEO DE PETROECUADOR (Cont.)

Por tipo de crudo

Período	CRUDO ORIENTE						TOTAL CRUDO NAPO EXPORTADO (3)					
	DIRECTAS			REGALÍAS			DIRECTAS			DIRECTAS		
	Miles de barriles	Valor unitario dólares /barril	Miles de barriles	Miles de dólares FOB	Valor unitario dólares /barril	Miles de barriles	Miles de dólares FOB	Miles de barriles	Miles de dólares FOB	Valor unitario dólares /barril	Grado API ponderado	Azufre ponderado %
2006	26.737	1.408.630	28.926	1.530.258	52,90	16.302	791.556	48,56	18,97	2,18		
2007	26.684	1.699.242	17.088	1.026.251	60,06	22.835	1.286.409	56,34	18,74	2,19		
2008	34.173	2.971.697	20.144	1.588.671	78,87	23.164	1.900.305	82,04	18,33	2,22		
2009	32.766	1.707.216	28.748	1.635.579	56,89	21.956	1.116.946	50,87	18,26	2,21		
2010	27.808	2.017.426	43.320	3.172.844	73,24	22.114	1.538.307	69,56	18,45	2,18		
2011	55.367	5.550.252	15.765	1.483.205	94,09	34.467	3.278.175	95,11	19,30	2,11		
2010												
Enero - agosto	21.712	1.537.595	25.084	1.789.509	71,34	13.605	929.742	68,34	18,26	2,20		
Enero	2.188	158.928	3.289	243.549	72,64	1.762	124.541	70,70	18,26	2,21		
Febrero	2.520	175.470	2.478	175.684	70,90	1.036	71.663	69,20	18,17	2,20		
Marzo	2.590	192.785	3.470	253.902	73,18	2.064	149.110	72,25	18,15	2,20		
Abril	3.634	273.988	4.000	302.914	75,73	2.110	156.792	74,30	18,20	2,19		
Mayo	3.336	226.767	2.712	176.711	65,16	1.769	105.843	59,83	18,30	2,20		
Junio	3.047	203.264	3.035	207.547	68,39	2.188	142.776	65,26	18,26	2,20		
Julio	2.134	147.046	2.671	188.900	70,71	1.971	133.999	68,00	18,34	2,20		
Agosto	2.263	159.347	3.429	240.301	70,08	706	45.019	63,76	18,51	2,19		
Septiembre	1.049	72.320	5.449	369.825	67,88	2.674	173.136	64,75	18,50	2,16		
Octubre	1.140	87.039	4.714	356.595	75,65	1.777	129.996	73,15	18,54	2,16		
Noviembre	1.475	119.626	3.490	278.051	79,66	1.966	140.458	71,46	18,94	2,16		
Diciembre	2.431	200.847	4.584	378.865	82,65	2.093	164.976	78,84	19,08	2,16		
2011												
Enero - agosto	36.311	3.541.428	12.641	1.179.570	93,31	24.479	2.277.233	93,03	19,18	2,12		
Enero	4.433	369.205	2.221	185.598	83,55	2.178	173.692	79,73	19,10	2,12		
Febrero	3.496	292.783	2.659	226.781	85,30	2.995	244.683	81,70	19,06	2,14		
Marzo	4.101	416.373	2.056	203.717	99,09	3.450	336.266	97,47	19,10	2,12		
Abril	4.452	495.718	1.000	109.326	109,30	2.911	315.544	108,40	19,28	2,12		
Mayo	6.332	661.055	731	74.299	101,64	3.130	310.836	99,30	19,25	2,16		
Junio	4.817	479.699	1.000	99.569	99,57	3.384	315.226	93,15	19,17	2,12		
Julio	4.644	461.608	1.455	144.202	99,09	3.364	319.196	94,88	19,23	2,11		
Agosto	4.034	364.988	90,47	136.077	89,58	3.066	261.790	85,38	19,27	2,09		
Septiembre	3.943	377.778	1.742	168.257	96,58	2.663	240.572	90,33	19,49	2,07		
Octubre	3.970	411.787	1.381	135.378	98,03	2.453	244.348	99,62	19,39	2,09		
Noviembre	5.024	569.206	0	0	0,00	2.360	256.788	108,81	19,74	2,05		
Diciembre	6.120	650.053	0	0	0,00	2.513	259.234	103,18	19,79	2,05		
2012												
Enero - agosto	39.626	4.017.877	12.116	1.207.216	99,64	24.904	2.454.272	98,55	19,38	2,08		
Enero	6.637	673.656	969	97.343	100,42	4.679	454.352	97,10	19,34	2,10		
Febrero	5.008	521.505	684	73.733	107,83	2.916	301.252	103,30	19,53	2,08		
Marzo	4.530	509.522	1.093	122.986	112,54	3.070	345.003	112,38	19,49	2,08		
Abril	4.861	553.156	693	78.563	113,39	3.685	402.198	109,15	19,35	2,10		
Mayo	5.702	593.889	1.307	129.931	99,41	2.877	279.293	97,08	19,29	2,10		
Junio	6.060	529.158	738	68.898	93,32	2.539	209.679	82,57	19,33	2,07		
Julio	3.241	292.517	2.689	250.952	93,32	2.610	228.683	87,63	19,37	2,06		
Agosto	3.588	344.474	3.943	384.811	97,59	2.528	233.813	92,50	19,39	2,03		

(1) Para el total exportado por EP Petroecuador los precios y la característica del crudo son ponderados, sin que signifique que los crudos Oriente y Napo se mezclen para su exportación. Su venta externa se produce por separado en los volúmenes indicados en este cuadro.

FUENTE: EP PETROECUADOR

4.1.3 EXPORTACIONES DE DERIVADOS DE PETRÓLEO DE PETROECUADOR

Por producto

Período	EP-PETROECUADOR																		
	TOTAL DERIVADOS					FUEL OIL (1)					NAFTA (2)					OTROS (3)			
	Miles de barriles	Miles de dólares FOB	Valor unitario dólares/barril	Miles de barriles	Miles de dólares FOB	Valor unitario dólares/barril	Miles de barriles	Miles de dólares FOB	Valor unitario dólares/barril	Miles de barriles	Miles de dólares FOB	Valor unitario dólares/barril	Miles de barriles	Miles de dólares FOB	Valor unitario dólares/barril	Miles de barriles	Miles de dólares FOB	Valor unitario dólares/barril	
2007	15.160	846.094	55,81	13.161	694.694	52,78	1.254	100.944	80,47	744	50.456	67,83							
2008	15.416	1.145.446	74,30	13.579	983.247	72,41	1.837	162.199	88,28	-	-	-							
2009	12.334	675.075	54,73	10.861	590.248	54,35	1.474	84.827	57,57	-	-	-							
2010	10.259	712.706	69,47	9.708	669.585	68,97	551	43.122	78,31	-	-	-							
2011	11.527	1.102.250	95,62	10.802	1.027.032	95,08	725	75.218	103,74	-	-	-							
2010	6.208	423.870	68,28	5.845	396.310	67,81	364	27.560	75,81	-	-	-							
Septiembre	523	34.769	66,51	523	34.769	66,51	-	-	-	-	-	-							
Octubre	1.093	75.521	69,10	1.093	75.521	69,10	-	-	-	-	-	-							
Noviembre	1.269	92.786	73,13	1.082	77.224	71,40	187	15.562	83,16	-	-	-							
Diciembre	1.166	85.760	73,53	1.166	85.760	73,53	-	-	-	-	-	-							
2011	7.955	749.793	94,25	7.770	731.563	94,15	-	-	-	-	-	-							
Enero - agosto	923	71.573	77,51	923	71.573	77,51	-	-	-	-	-	-							
Enero	763	65.412	85,76	763	65.412	85,76	-	-	-	-	-	-							
Febrero	1.191	114.670	96,29	1.191	114.670	96,29	-	-	-	-	-	-							
Marzo	806	82.057	101,79	806	82.057	101,79	-	-	-	-	-	-							
Abril	779	72.569	93,10	779	72.569	93,10	-	-	-	-	-	-							
Mayo	801	79.402	99,12	801	79.402	99,12	-	-	-	-	-	-							
Junio	1.386	139.005	100,32	1.386	139.005	100,32	-	-	-	-	-	-							
Julio	1.306	125.104	95,82	1.120	106.874	95,39	185	18.229	98,45	-	-	-							
Agosto	1.298	129.152	99,48	921	88.473	96,08	377	40.679	107,78	-	-	-							
Septiembre	956	93.181	97,46	956	93.181	97,46	-	-	-	-	-	-							
Octubre	729	73.599	100,90	567	57.289	101,05	162	16.309	100,38	-	-	-							
Noviembre	588	56.526	96,05	588	56.526	96,05	-	-	-	-	-	-							
Diciembre																			
2012	7.736	781.693	101,05	6.790	683.930	100,72	945	97.763	103,42	-	-	-							
Enero - agosto	778	78.208	100,48	778	78.208	100,48	-	-	-	-	-	-							
Enero	955	103.566	108,49	955	103.566	108,49	-	-	-	-	-	-							
Febrero	778	87.588	112,63	778	87.588	112,63	-	-	-	-	-	-							
Marzo	1.409	153.512	108,97	1.218	131.427	107,92	191	22.085	115,64	-	-	-							
Abril	1.149	112.905	98,27	962	93.132	96,83	187	19.773	105,68	-	-	-							
Mayo	1.158	99.186	85,65	970	82.936	85,54	189	16.250	86,20	-	-	-							
Junio	743	68.772	92,58	553	50.163	90,76	190	18.609	97,87	-	-	-							
Julio	766	77.956	101,73	578	56.910	98,51	189	21.046	111,61	-	-	-							
Agosto																			

(1) A partir de mayo del 2000, se produce Residuo que reemplaza a Fuel Oil #6. (2) Se refiere a gasolina. (3) Incluye diesel, gasoleo y otros derivados.

FUENTE: Petroecuador.

4.1.4 INGRESOS Y EGRESOS POR COMERCIALIZACIÓN INTERNA DE DERIVADOS IMPORTADOS (1)

NAFTA DE ALTO OCTANO												
Periodo	TOTAL DERIVADOS											
	Volumen de importaciones (miles de barriles)	Precio promedio de importación (dólares/barril) (2)	Costo de importación (miles de dólares)	Precio promedio venta a nivel nacional (dólares/barril)	Ingreso por ventas internacionales (miles de dólares)	Diferencia entre ingresos y costos por ventas internacionales de importaciones (miles de dólares)	Volumen de importaciones (miles de barriles)	Precio promedio de importación (dólares/barril) (2)	Costo de importación (miles de dólares)	Precio promedio venta a nivel nacional (dólares/barril) (3)	Ingreso por ventas internacionales (miles de dólares)	Diferencia entre ingresos y costos por ventas internacionales de importaciones (miles de dólares)
	a=g+m+s	b=e/a	c=t+o+u	d=e/a	e=k+q+w	f=e-c	g	h=i/g	i	j	k=e*j	l=k-i
2006	25.932,8	75,26	1.951.688,1	33,84	877.685,4	-1.074.002,7	6.176,3	84,83	523.908,0	55,13	340.511,2	-183.396,8
2007	29.328,9	83,02	2.434.862,1	34,38	1.008.472,2	-1.426.390,0	7.784,7	92,19	717.649,6	55,14	429.217,4	-288.432,3
2008	27.859,2	103,30	2.877.952,1	35,43	987.011,2	-1.890.941,0	7.413,1	108,78	806.372,3	55,17	408.972,5	-397.399,8
2009	32.179,2	69,58	2.239.052,9	35,85	1.153.693,8	-1.085.359,1	9.377,0	80,36	753.497,9	55,11	516.748,9	-236.749,0
2010	41.003,9	87,45	3.585.990,3	38,26	1.568.907,8	-2.017.082,5	12.143,7	98,32	1.193.997,7	55,15	669.727,4	-524.270,3
2011	37.434,9	117,75	4.407.922,2	38,95	1.458.046,7	-2.949.875,5	12.610,9	131,88	1.663.100,0	54,46	686.842,4	-976.257,6
2010	26.576,4	86,24	2.291.917,2	38,06	1.011.433,6	-1.280.483,5	7.798,0	98,25	766.134,0	55,15	430.069,4	-336.064,6
Enero	2.904,2	85,92	249.525,4	35,02	101.692,2	-147.833,2	491,8	98,42	48.399,2	55,14	27.116,4	-21.282,8
Febrero	2.833,7	83,62	236.965,5	37,72	106.898,9	-130.066,6	744,9	96,58	71.948,7	55,14	41.076,3	-30.872,4
Marzo	3.190,6	85,01	271.228,4	37,51	119.676,9	-151.551,5	1.009,5	101,74	102.705,1	55,16	55.687,1	-47.018,0
Abril	3.536,2	91,80	324.626,2	39,15	138.444,6	-186.181,6	1.250,5	106,39	133.043,5	55,17	68.991,5	-64.052,0
Mayo	4.456,6	90,99	405.518,5	39,89	177.773,5	-227.744,9	1.505,8	97,85	147.335,5	55,15	83.040,2	-64.295,3
Junio	3.301,8	83,49	275.681,5	38,32	126.525,0	-149.156,5	1.035,0	93,21	96.479,0	55,14	57.071,2	-39.407,7
Julio	3.351,3	84,27	282.427,4	38,60	129.364,0	-153.063,4	994,5	95,64	95.113,2	55,15	54.851,6	-40.261,6
Agosto	3.001,9	81,93	245.944,2	37,00	111.058,4	-134.885,8	765,9	92,85	71.109,8	55,15	42.235,1	-28.874,8
Septiembre	3.944,9	83,27	328.497,1	39,69	156.570,6	-171.926,4	1.564,1	92,55	144.758,2	55,16	86.277,7	-58.480,5
Octubre	3.787,1	89,60	339.319,4	38,22	144.733,5	-194.585,9	1.045,0	98,22	102.639,6	55,14	57.619,8	-45.019,8
Noviembre	3.466,1	92,72	321.364,5	37,86	131.224,5	-190.140,1	778,6	99,92	77.803,1	55,13	42.928,9	-34.874,2
Diciembre	3.229,5	94,41	304.892,2	38,69	124.945,6	-179.946,6	958,0	107,16	102.662,9	55,15	52.831,6	-49.831,2
2011	23.120,6	117,38	2.713.852,6	38,34	886.442,9	-1.827.409,7	8.001,6	134,40	1.075.389,6	54,55	436.447,9	-638.941,6
Enero	2.269,4	95,02	215.634,4	35,47	80.494,2	-135.140,2	722,2	111,69	80.668,7	54,41	39.298,6	-41.370,1
Febrero	2.390,7	100,57	240.437,9	38,39	91.783,6	-148.654,3	968,4	113,90	110.293,3	54,46	52.737,5	-57.555,9
Marzo	2.973,8	114,87	341.606,3	38,73	115.171,8	-226.434,5	988,7	132,14	130.652,8	54,45	53.834,5	-76.818,3
Abril	3.403,8	124,60	424.113,9	40,94	139.354,8	-284.759,1	1.243,6	141,76	176.284,6	54,77	68.106,3	-108.178,3
Mayo	3.370,5	127,32	429.127,7	37,08	124.968,8	-304.158,9	1.036,0	151,47	156.919,7	54,86	56.834,5	-100.085,2
Junio	2.639,0	123,49	325.897,0	39,89	105.274,6	-220.622,4	1.016,9	137,80	140.131,8	54,51	55.434,5	-84.697,3
Julio	3.072,6	123,18	378.486,1	38,67	118.828,8	-259.657,3	991,5	138,34	137.154,8	54,44	53.971,4	-83.183,4
Agosto	3.000,8	119,48	358.549,4	36,85	110.566,4	-247.986,0	1.034,3	138,53	143.283,8	54,36	56.230,6	-87.053,2
Septiembre	3.192,8	126,90	405.174,6	42,09	134.398,3	-270.776,3	991,3	137,17	135.972,9	54,41	53.940,5	-82.032,4
Octubre	3.750,1	115,17	431.916,4	38,09	142.844,2	-289.072,1	1.023,9	128,25	131.320,8	54,32	55.614,1	-75.706,7
Noviembre	3.285,4	118,86	390.496,2	40,25	132.224,7	-258.271,5	1.294,7	125,71	162.758,1	54,28	70.280,7	-92.477,4
Diciembre	4.086,0	114,17	466.482,4	39,68	162.136,5	-304.345,9	1.299,3	121,34	157.658,6	54,30	70.559,2	-87.099,4
2012	25.836,8	123,05	3.179.263,5	40,05	1.034.690,9	-2.144.572,6	9.442,7	141,75	1.338.467,3	53,96	509.496,3	-828.971,0
Enero	3.377,7	121,21	409.399,5	40,55	136.969,1	-272.430,4	1.047,3	129,72	135.863,8	54,04	56.603,4	-79.260,4
Febrero	2.557,9	111,89	286.197,0	36,19	92.557,9	-193.639,1	760,4	137,20	104.333,1	54,00	41.063,0	-63.270,1
Marzo	2.724,5	128,16	349.184,7	39,12	106.586,5	-242.598,2	1.022,6	152,94	156.393,9	54,05	55.268,6	-101.125,2
Abril	3.005,9	136,51	410.334,5	42,49	127.718,4	-282.616,2	1.284,1	153,27	196.822,1	53,96	69.288,9	-127.533,2
Mayo	3.721,0	124,19	462.096,9	39,11	145.540,9	-316.555,9	1.475,8	144,18	183.952,6	53,99	68.886,2	-115.066,5
Junio	3.750,4	119,63	448.681,6	40,88	153.301,9	-295.379,7	1.493,5	137,92	205.976,9	53,94	80.556,4	-125.420,5
Julio	3.115,0	115,19	358.825,3	38,35	119.464,4	-239.360,9	1.015,3	139,85	142.000,0	53,84	54.670,6	-87.329,4
Agosto	3.584,3	126,81	454.544,0	42,56	152.551,8	-301.992,2	1.543,5	138,08	213.124,9	53,88	83.159,2	-129.965,6

4.1.4 INGRESOS Y EGRESOS POR COMERCIALIZACIÓN INTERNA DE DERIVADOS IMPORTADOS (1) (Cont.)

Periodo	DIESEL					GAS LICUADO DE PETRÓLEO						
	m	n=0/m	o	p	q=m*p	r=q-o	s	t=u/s	u	v	w=s*v	x=w-u
	Volumen de importaciones (miles de barriles)	Precio promedio de importación (dólares/barril) (2)	Costo de importación (miles de dólares)	Precio promedio venta a nivel nacional (dólares/barril) (3)	Ingreso por ventas internacionales (miles de dólares)	Diferencia entre ingresos y costos por ventas internacionales de importaciones (miles de dólares)	Volumen de importaciones (miles de barriles)	Precio promedio de importación (dólares/barril) (2)	Costo de importación (miles de dólares)	Precio promedio venta a nivel nacional (dólares/barril) (3)	Ingreso por ventas internacionales (miles de dólares)	Diferencia entre ingresos y costos por ventas internacionales de importaciones (miles de dólares)
2006	11.324,7	83,88	949.904,6	39,74	449.987,5	-499.917,1	8.431,9	56,67	477.875,6	10,34	87.186,7	-390.688,9
2007	11.844,5	91,41	1.082.695,1	40,13	475.377,4	-607.317,7	9.699,7	65,42	634.517,4	10,71	103.877,4	-530.640,0
2008	11.159,6	125,96	1.405.610,8	41,94	468.075,9	-937.534,8	9.286,4	71,71	665.969,0	11,84	109.962,7	-556.006,3
2009	13.674,8	78,56	1.074.234,4	39,13	535.103,5	-539.130,9	9.127,5	45,06	411.320,6	11,16	101.841,4	-309.479,3
2010	19.453,3	96,40	1.875.387,5	40,18	781.586,6	-1.093.800,9	9.406,9	54,92	516.605,1	12,50	117.593,8	-399.011,3
2011	15.089,3	130,83	1.974.074,9	42,19	636.621,4	-1.337.453,5	9.734,8	79,17	770.747,3	13,82	134.582,9	-636.164,4
2010	12.676,9	94,54	1.198.489,6	39,96	506.539,9	-691.949,8	6.101,5	53,64	327.293,6	12,26	74.824,4	-252.469,2
Enero	1.677,4	93,48	156.795,1	39,30	65.920,3	-90.874,9	735,1	60,31	44.331,1	11,78	8.655,5	-35.675,6
Enero	1.474,1	87,87	129.527,1	39,61	58.383,4	-71.143,7	614,6	57,74	35.489,7	12,10	7.439,3	-28.050,5
Febrero	1.360,8	91,33	124.285,5	39,46	53.698,9	-70.586,6	820,3	53,93	44.237,8	12,55	10.290,9	-33.946,9
Marzo	1.495,4	98,79	147.729,8	39,89	59.654,0	-88.075,8	790,3	55,49	43.852,9	12,40	9.799,2	-34.053,8
Abril	2.088,1	102,11	213.226,2	40,27	84.086,4	-129.139,8	862,7	52,11	44.956,9	12,34	10.647,0	-34.309,9
Mayo	1.507,2	93,21	140.479,3	39,98	60.251,0	-80.228,3	759,6	50,98	38.723,3	12,12	9.202,7	-29.520,5
Junio	1.624,2	93,29	151.514,4	40,46	65.719,9	-85.794,5	732,6	48,87	35.799,8	12,00	8.792,5	-27.007,3
Julio	1.449,6	93,08	134.932,2	40,58	58.826,0	-76.106,2	786,4	50,74	39.902,1	12,71	9.997,3	-29.904,8
Agosto	1.470,3	92,08	135.382,1	39,75	58.438,8	-76.943,4	910,5	53,11	48.356,8	13,02	11.854,2	-36.502,6
Septiembre	1.891,5	99,20	187.633,3	40,15	75.942,4	-111.690,8	850,6	57,66	49.046,5	13,13	11.171,3	-37.875,3
Octubre	1.932,6	102,81	198.691,3	40,68	78.622,3	-120.069,0	754,9	59,44	44.870,1	12,81	9.673,2	-35.196,9
Noviembre	1.482,1	104,71	155.191,2	41,86	62.043,2	-93.147,9	789,4	59,59	47.038,1	12,76	10.070,7	-36.967,4
Diciembre	8.513,8	131,56	1.120.041,2	42,52	362.016,0	-758.025,3	6.605,3	78,49	518.421,8	13,32	87.979,0	-430.442,8
Enero	759,0	112,46	85.361,8	41,62	31.592,5	-53.769,3	788,1	62,94	49.604,0	12,18	9.603,2	-40.000,8
Febrero	712,8	118,50	84.676,6	42,04	29.968,4	-54.499,2	709,5	64,38	45.677,0	12,79	9.077,8	-36.599,3
Marzo	1.221,5	131,16	160.220,5	42,18	51.526,7	-108.693,8	763,5	66,44	50.732,9	12,85	9.810,5	-40.922,4
Abril	1.443,2	137,28	198.120,7	42,88	61.890,4	-136.230,3	717,0	69,33	49.708,6	13,05	9.358,1	-40.350,5
Mayo	1.240,3	140,74	174.549,1	43,21	53.597,5	-120.951,7	1.094,3	89,25	97.658,9	13,28	14.536,9	-83.122,0
Junio	943,0	132,93	125.353,0	43,06	40.601,9	-84.751,1	679,1	88,96	60.412,1	13,60	9.238,2	-51.173,9
Julio	1.259,7	134,05	168.864,3	42,56	53.608,5	-115.255,8	821,4	88,23	72.467,0	13,70	11.248,9	-61.218,1
Agosto	934,2	131,78	123.104,2	42,00	39.230,1	-83.874,1	1.032,4	89,27	92.161,3	14,63	15.105,6	-77.055,7
Septiembre	1.764,9	130,94	231.095,5	41,85	73.868,5	-157.227,0	436,6	87,27	38.106,2	15,09	6.589,3	-31.516,9
Octubre	1.697,4	127,98	217.234,2	42,00	71.291,1	-145.943,1	1.028,8	81,03	83.361,4	15,49	15.939,0	-67.422,4
Noviembre	1.216,6	136,32	165.842,4	41,37	50.329,0	-115.513,5	774,0	79,97	61.895,7	15,01	11.615,1	-50.280,6
Diciembre	1.896,6	126,47	239.861,5	41,72	79.116,8	-160.744,7	890,1	77,48	68.962,2	14,00	12.460,5	-56.501,8
2012	10.552,3	135,15	1.426.154,3	42,42	447.585,7	-978.568,6	5.841,9	70,98	414.641,9	13,28	77.608,9	-337.033,0
Enero	1.689,1	132,57	223.919,6	42,44	71.687,9	-152.231,7	641,3	77,37	49.616,1	13,55	8.677,7	-40.938,3
Febrero	927,7	139,98	129.848,6	42,93	39.821,4	-90.027,2	869,8	59,80	52.015,3	13,42	11.673,6	-40.341,7
Marzo	963,7	143,04	137.842,5	42,80	41.240,1	-96.602,4	738,3	74,43	54.948,3	13,67	10.077,7	-44.870,5
Abril	1.185,2	143,14	169.650,5	43,38	51.417,7	-118.232,8	536,6	81,74	43.861,9	13,05	10.711,8	-36.850,2
Mayo	1.502,2	138,84	208.557,5	42,67	64.095,5	-144.462,1	737,9	73,79	69.586,7	13,32	12.559,3	-57.027,4
Junio	1.509,1	128,19	193.463,8	41,87	63.188,2	-130.275,6	747,8	65,85	49.240,9	12,78	12.557,3	-39.683,6
Julio	1.295,0	124,65	161.412,3	41,99	54.378,8	-107.033,5	804,7	68,86	55.413,0	12,94	10.415,1	-44.997,9
Agosto	1.480,4	136,09	201.459,4	41,72	61.756,2	-139.703,2	560,4	71,30	39.959,8	13,63	7.636,4	-32.323,3

(1) Se registran los volúmenes de los productos importados cuando estos son facturados. Considera únicamente Nafta de Alto Octano, Gasolina Extra, Diesel y Gas Licuado de Petróleo. (2) No incluye valor del IVA, gastos operacionales, pago de tributos por nacionalización del producto en aduanas, valor pago CORPEI y costo de seguro que suman aproximadamente 14,5% del valor C&F. (3) Se obtiene dividiendo los valores totales de ventas internacionales por los volúmenes totales vendidos en el mercado interno, para el caso de la nafta de alto octano se considera el precio de la gasolina extra que la utiliza como insumo intermedio. (4) Se incluye la gasolina extra convenios Venezuela y Uruguay.

FUENTE: EP PETROECUADOR.

ÍNDICE DE PRECIOS AL CONSUMIDOR
(Porcentaje de Variación Anual a Fin de Período)

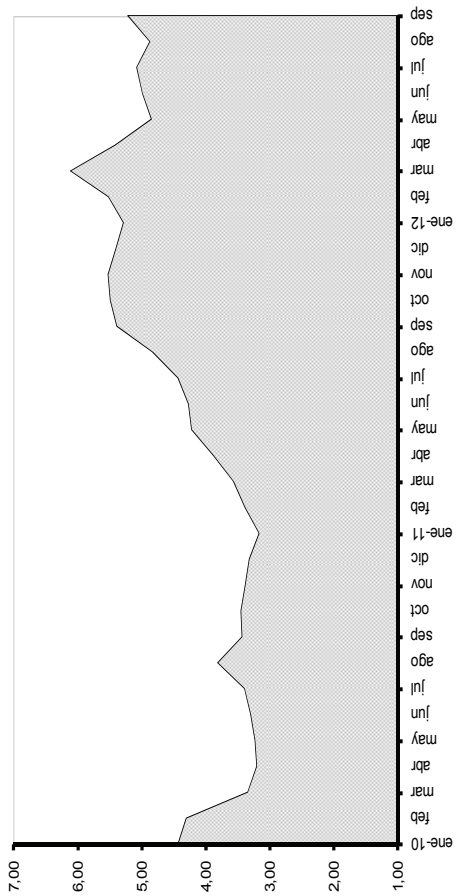

SECTOR REAL

ÍNDICE DEL SALARIO REAL
(Base, Enero – Diciembre de 2004 = 100)



PIB TRIMESTRAL REAL
(Tasa de Variación t / t-1)

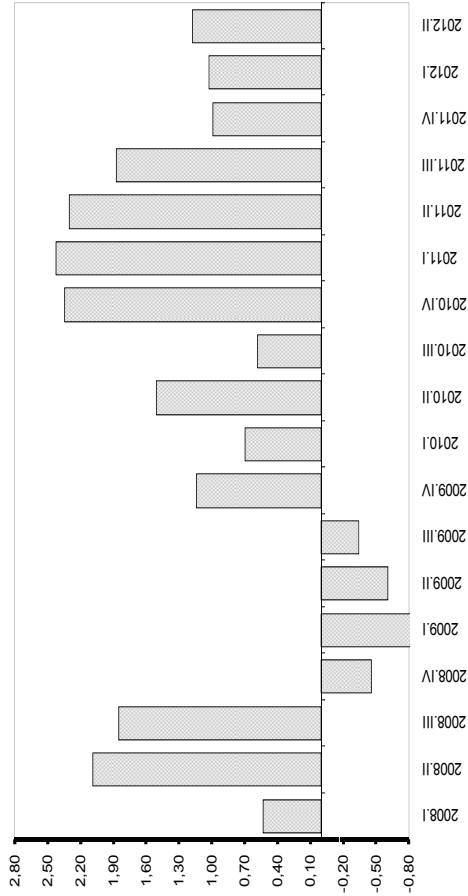

4.2.1 ÍNDICE DE PRECIOS AL CONSUMIDOR

Familias de ingresos altos, medios y bajos

Año base: enero - diciembre de 2004 = 100

Período	TOTAL Ponderación 100,0%		ALIMENTOS Y BEBIDAS NO ALCOHÓLICAS, 25,1 %		BEBIDAS ALCOHÓLICAS, TABACO Y ESTUPEFA- CIENTES 0,9 %		PRENDAS DE VESTIRY CALZADO 9,0 %		ALOJAMIENTO, AGUA, GAS, ELECTRICIDAD Y OTROS 10,2 %		MUEBLES Y ARTÍCULOS PARA EL HOGAR Y PARA CONSERVACIÓN ORDI- NARIA DEL HOGAR 6,1%	
	Índice	Variación porcentual	Índice	Variación porcentual anual	Índice	Variación porcentual anual	Índice	Variación porcentual anual	Índice	Variación porcentual anual	Índice	Variación porcentual anual
Promedio anual												
2007	107,85	2,28	112,28	3,25	115,58	5,05	101,08	0,83	110,32	2,32	105,00	3,24
2008	116,91	8,40	131,19	16,84	137,97	19,38	107,50	6,35	115,30	4,52	118,67	13,02
2009	122,94	5,16	138,91	5,89	155,81	12,93	114,04	6,08	117,80	2,17	128,64	8,40
2010	127,31	3,55	145,62	4,83	165,49	6,21	119,03	4,38	120,78	2,53	131,70	2,38
2011	133,01	4,47	155,41	6,73	172,41	4,18	126,71	6,45	123,39	2,16	137,72	4,57
A diciembre												
2010	109,97	3,32	116,34	5,72	116,72	3,01	102,98	2,06	112,45	3,60	108,57	5,82
2008	119,68	8,83	134,95	16,00	144,70	23,97	109,94	6,76	116,26	3,39	124,53	14,70
2009	124,84	4,31	141,02	4,49	157,61	8,92	115,81	5,34	119,47	2,76	130,03	4,41
2010	128,99	3,33	148,64	5,40	167,55	6,31	121,14	4,60	121,81	1,96	132,85	2,17
2011	135,97	5,41	158,79	6,83	191,12	14,07	129,60	6,99	124,27	2,02	140,46	5,73
Enero	125,87	4,44	143,45	4,93	158,02	7,69	116,76	6,03	119,43	2,48	130,37	4,10
Febrero	126,30	4,31	144,24	5,14	158,51	6,97	117,71	5,07	119,79	2,39	131,15	3,50
Marzo	126,51	3,35	144,89	3,80	160,09	2,91	118,02	4,28	119,94	2,28	131,14	2,79
Abril	127,16	3,21	146,13	3,69	166,67	6,01	118,73	4,32	120,08	2,27	131,26	1,37
Mayo	127,18	3,24	145,88	3,88	168,29	6,77	118,80	3,96	120,73	3,01	131,30	1,38
Junio	127,17	3,30	145,39	4,15	167,50	6,62	119,48	4,25	120,98	2,96	131,56	2,36
Julio	127,20	3,40	145,18	4,35	167,19	7,48	119,71	4,28	120,98	2,80	131,72	2,27
Agosto	127,33	3,82	145,35	5,78	168,06	5,82	119,50	4,45	121,15	2,81	131,83	2,42
Septiembre	127,66	3,44	145,13	5,61	167,66	5,43	119,15	2,60	121,33	2,60	132,29	2,26
Octubre	127,99	3,46	145,97	5,40	168,61	6,57	119,39	3,63	121,46	2,91	132,46	2,24
Noviembre	128,33	3,39	147,15	5,85	167,71	6,14	119,93	3,95	121,66	1,90	132,49	1,78
Diciembre	128,99	3,33	148,64	5,40	167,55	6,31	121,14	4,60	121,81	1,96	132,85	2,17
2011	129,87	3,17	150,44	4,88	168,50	6,63	122,27	4,72	122,29	2,40	133,61	2,48
Enero	130,59	3,39	151,84	5,27	168,49	6,30	123,86	5,23	122,48	2,24	134,71	2,71
Febrero	131,03	3,57	152,67	5,39	168,72	5,55	124,57	5,55	122,71	2,31	135,11	3,03
Marzo	132,10	3,88	154,94	6,03	169,56	6,31	125,25	5,49	122,85	2,31	135,92	3,56
Abril	132,56	4,23	156,03	6,96	170,07	1,05	125,94	6,01	123,08	1,95	136,47	3,93
Mayo	132,61	4,28	154,85	6,51	170,40	1,73	126,78	6,11	123,33	1,94	137,26	4,33
Junio	132,85	4,44	154,89	6,68	170,63	2,06	127,61	6,60	123,56	2,13	138,71	5,31
Julio	133,49	4,84	155,93	7,28	171,13	1,82	128,25	7,32	123,81	2,19	139,74	6,01
Agosto	134,55	5,39	157,57	8,57	171,62	2,36	128,43	7,79	123,94	2,15	140,01	5,84
Septiembre	135,02	5,50	159,01	8,18	174,15	3,28	128,68	7,79	124,15	2,21	140,37	5,97
Octubre	135,43	5,53	159,05	8,08	174,52	4,06	129,26	7,79	124,17	2,06	140,29	5,88
Noviembre	135,97	5,41	158,79	6,83	191,12	14,07	129,60	6,99	124,27	2,02	140,46	5,73
Diciembre	136,74	5,29	159,54	6,05	194,82	15,62	130,38	6,63	124,42	1,74	141,13	5,63
2012	137,80	5,53	161,15	6,13	196,39	16,55	131,19	5,92	125,35	2,35	142,08	5,47
Enero	139,05	6,12	165,12	8,15	196,61	16,54	131,95	5,93	125,55	2,32	141,88	5,01
Febrero	139,26	5,42	164,41	6,11	198,27	16,93	132,36	5,68	125,89	2,47	142,36	4,73
Marzo	139,29	4,85	164,41	4,44	198,78	16,89	132,27	5,03	126,43	2,72	142,83	4,66
Abril	139,29	4,85	162,96	4,44	199,40	17,02	132,26	4,33	126,66	2,70	143,45	4,51
Mayo	139,24	5,00	163,03	5,28	199,40	17,02	132,26	4,33	126,66	2,70	143,45	4,51
Junio	139,24	5,00	163,03	5,28	199,40	17,02	132,26	4,33	126,66	2,70	143,45	4,51
Julio	139,60	4,88	164,29	5,60	217,86	27,68	132,40	3,75	126,81	2,63	143,15	3,20
Agosto	140,00	4,88	164,29	5,36	222,45	29,99	132,50	3,31	126,99	2,57	143,35	2,58
Septiembre	141,58	5,22	167,49	6,30	224,96	31,08	132,42	3,11	127,25	2,67	143,85	2,74

... / ...

4.2.1 ÍNDICE DE PRECIOS AL CONSUMIDOR (Cont.)

Familias de ingresos altos, medios y bajos

Año base: enero - diciembre de 2004 = 100

Periodo	SALUD 6,0 %		TRANSPORTE 13,6%		COMUNICACIONES 4,4%		RECREACIÓN Y CULTURA 5,9%		EDUCACIÓN 6,8%		RESTAURANTES Y HO-TELES 6,8%		BIENES Y SERVICIOS DIVERSOS 5,2%	
	Índice	Variación porcentual anual	Índice	Variación porcentual anual	Índice	Variación porcentual anual	Índice	Variación porcentual anual	Índice	Variación porcentual anual	Índice	Variación porcentual anual	Índice	Variación porcentual anual
Promedio anual														
2007	105,29	2,33	107,86	2,71	97,18	-0,56	99,78	-1,91	125,28	5,29	104,05	1,56	98,73	0,06
2008	108,62	3,16	110,85	2,78	95,61	-1,61	101,25	1,48	131,23	4,75	114,03	9,59	108,01	9,40
2009	112,19	3,29	113,23	2,14	95,94	0,34	103,30	2,03	136,34	3,89	122,67	7,58	124,75	15,49
2010	116,37	3,72	114,90	1,48	96,11	0,18	105,40	3,49	141,10	129,60	129,60	5,65	129,59	3,89
2011	120,04	3,16	117,57	2,32	98,08	2,05	105,60	0,19	147,84	4,77	135,98	4,92	134,92	4,11
A diciembre														
2007	105,79	1,83	108,44	2,25	96,94	-0,64	100,00	-0,85	128,54	4,71	105,57	2,14	99,66	1,41
2008	109,20	3,23	112,29	3,55	95,98	-0,99	102,62	2,62	134,38	4,55	118,17	11,93	113,12	13,50
2009	113,24	3,70	113,96	1,48	95,83	-0,16	105,47	2,78	139,46	3,78	125,88	6,52	128,98	14,03
2010	117,61	3,86	115,33	1,21	96,37	0,57	104,49	-0,94	143,99	3,25	131,61	4,56	131,85	2,22
2011	121,99	3,73	119,59	3,69	97,64	1,32	109,30	4,61	152,81	6,12	140,22	6,54	139,02	5,44
Enero	114,52	3,27	114,31	1,33	95,92	-0,04	106,72	3,97	139,46	3,78	127,30	6,69	129,38	13,44
Febrero	115,05	3,31	114,32	1,17	95,95	0,35	106,28	4,84	139,46	3,78	127,85	6,05	129,57	12,25
Marzo	115,48	3,50	114,59	1,32	95,95	0,35	105,49	3,23	139,46	6,10	128,19	3,78	128,56	5,12
Abril	116,02	3,83	114,69	1,58	95,84	-0,30	105,58	2,30	140,71	4,17	129,25	6,49	129,25	3,00
Mayo	115,99	3,29	114,93	1,79	95,85	-0,41	105,53	2,38	139,58	3,62	129,31	6,07	129,25	2,87
Junio	116,29	3,33	114,90	1,69	95,82	-0,39	105,21	2,11	139,57	3,57	129,67	6,03	129,20	1,79
Julio	116,43	3,71	115,05	1,83	95,83	-0,04	105,34	2,26	139,57	3,57	130,09	6,22	128,87	1,38
Agosto	116,92	4,29	115,03	1,65	95,84	-0,01	105,38	2,48	139,57	3,57	130,06	5,85	129,89	1,69
Septiembre	117,37	4,28	115,07	1,31	96,45	0,59	104,97	0,39	143,82	2,39	130,47	5,26	130,27	2,05
Octubre	117,32	4,19	115,25	1,44	97,14	1,38	105,11	0,40	144,00	3,25	130,73	4,41	129,70	1,99
Noviembre	117,37	3,78	115,38	1,46	96,38	0,58	104,77	1,18	143,99	3,25	130,70	4,25	130,12	0,70
Diciembre	117,61	3,86	115,33	1,21	96,37	0,57	104,49	-0,94	143,99	3,25	131,61	4,56	131,85	2,22
Enero	118,13	3,15	115,63	1,15	98,73	2,93	104,27	-2,30	143,99	3,25	132,04	3,73	132,35	2,29
Febrero	118,21	2,75	116,26	1,69	98,72	2,89	104,40	-1,77	143,99	3,25	132,73	3,82	132,28	2,09
Marzo	119,17	3,20	116,41	1,59	98,64	2,80	104,12	-1,30	143,99	3,25	133,45	4,10	132,49	3,06
Abril	119,59	3,08	116,76	1,80	98,86	3,15	104,70	-0,83	146,33	3,99	133,83	3,55	133,80	4,15
Mayo	119,93	3,40	117,01	1,82	98,63	2,90	104,40	-1,07	146,30	4,81	134,31	3,87	133,86	3,57
Junio	120,34	3,48	117,27	2,06	98,12	2,41	105,29	0,07	146,30	4,82	135,40	4,42	134,47	4,08
Julio	120,32	3,34	117,55	2,17	97,25	1,48	105,53	0,19	146,30	4,82	135,63	4,26	134,61	4,46
Agosto	120,26	2,85	117,97	2,56	97,20	1,42	106,44	1,01	146,30	4,82	136,36	4,85	136,11	4,79
Septiembre	120,27	2,47	118,54	3,01	97,74	1,34	106,27	1,24	152,11	5,76	137,73	5,07	136,38	4,69
Octubre	120,86	3,01	118,74	3,03	97,78	0,66	107,30	2,09	152,81	6,12	139,95	7,05	135,93	4,80
Noviembre	121,45	3,48	119,13	3,24	97,69	1,36	105,22	0,43	152,81	6,12	140,15	7,23	137,78	5,88
Diciembre	121,99	3,73	119,59	3,69	97,64	1,32	109,30	4,61	152,81	6,12	140,22	6,54	139,02	5,44
Enero	122,05	3,32	121,88	5,41	97,60	-1,14	109,01	4,55	152,81	6,12	142,04	7,57	139,08	5,09
Febrero	123,88	4,79	122,93	5,74	97,51	-1,22	109,22	4,62	152,81	6,12	143,98	8,48	139,55	5,49
Marzo	124,56	4,52	123,15	5,79	97,49	-1,16	109,24	4,92	152,81	6,12	144,96	8,63	140,15	5,78
Abril	124,65	4,23	123,35	5,65	97,46	-1,41	110,45	5,50	154,70	5,72	145,27	8,54	140,69	5,14
Mayo	124,89	4,13	123,49	5,54	97,45	-1,20	108,66	4,08	155,28	6,13	146,11	8,79	140,50	4,96
Junio	124,91	3,80	123,41	5,23	97,43	-0,70	110,53	4,98	155,63	6,38	146,14	7,93	141,19	5,00
Julio	125,83	4,58	123,88	5,38	97,40	0,16	108,28	2,61	155,63	6,38	147,14	8,49	141,27	4,95
Agosto	126,39	5,10	124,26	5,33	97,60	0,40	108,87	2,28	155,63	6,38	147,72	8,33	140,68	3,36
Septiembre	126,80	5,43	124,17	4,75	97,61	-0,13	111,20	4,64	162,19	6,63	148,35	7,71	141,76	3,94

FUENTE: Instituto Nacional de Estadística y Censos.

4.2.2 SALARIO UNIFICADO Y COMPONENTES SALARIALES

Percibidas por un trabajador del sector privado

En dólares

Período	Remuneraciones Unificadas	Décimo Tercera Remuneración	Décimo Cuarta Remuneración	TOTAL	IPC	SALARIO REAL (1)
2010						
Enero	240,00 (2)	-	-	240,00	125,87	190,67
Febrero	240,00	-	-	240,00	126,30	190,02
Marzo	240,00	-	-	240,00	126,51	189,71
Abril	240,00	-	-	240,00	127,16	188,73
Mayo	240,00	-	-	240,00	127,18	188,70
Junio	240,00	-	-	240,00	127,17	188,72
Julio	240,00	-	-	240,00	127,20	188,68
Agosto	240,00	-	240,00	480,00	127,33	376,96
Septiembre	240,00	-	-	240,00	127,66	188,00
Octubre	240,00	-	-	240,00	127,99	187,52
Noviembre	240,00	-	-	240,00	128,33	187,02
Diciembre	240,00	238,17	-	478,17	128,99	370,70
2011						
Enero	264,00 (3)	-	-	264,00	129,87	203,28
Febrero	264,00	-	-	264,00	130,59	202,16
Marzo	264,00	-	-	264,00	131,03	201,48
Abril	264,00	-	-	264,00	132,10	199,84
Mayo	264,00	-	-	264,00	132,56	199,16
Junio	264,00	-	-	264,00	132,61	199,08
Julio	264,00	-	-	264,00	132,85	198,73
Agosto	264,00	-	264,00	528,00	133,49	395,53
Septiembre	264,00	-	-	64,00	134,55	196,21
Octubre	264,00	-	-	264,00	135,02	195,53
Noviembre	264,00	-	-	264,00	135,43	194,93
Diciembre	264,00	262,00	-	526,00	135,97	386,85
2012						
Enero	292,00 (4)	-	-	292,00	136,74	213,54
Febrero	292,00	-	-	292,00	137,80	211,90
Marzo	292,00	-	-	292,00	139,05	210,00
Abril	292,00	-	-	292,00	139,26	209,67
Mayo	292,00	-	-	292,00	138,99	210,08
Junio	292,00	-	-	292,00	139,24	209,71
Julio	292,00	-	-	292,00	139,60	209,17
Agosto	292,00	-	292,00	584,00	140,00	417,13
Septiembre	292,00	-	-	292,00	141,58	206,25

(1) En función del Índice de Precios al Consumidor IPC (enero - diciembre de 2004 = 100) de cada mes. (2) Salario Básico Unificado, Registro Oficial # 105 de 11 de enero de 2010. (3) Salario Básico Unificado, Registro Oficial # 358 Suplemento de 08 de enero de 2011. (4) Salario Básico Unificado, Registro Oficial # 618 Suplemento de 13 de enero de 2012.

FUENTE: Ministerio de Relaciones Laborales.

4.2.3 SALARIO BÁSICO UNIFICADO Y COMPONENTES SALARIALES: VALORES NOMINAL Y REAL EN PROMEDIO

Percibidas por un trabajador del sector privado

Periodo	Enero	Febrero	Marzo	Abril	Mayo	Junio	Julio	Agosto	Septiembre	Octubre	Noviembre	Diciembre
VALOR DEL SALARIO NOMINAL PROMEDIO (1)												
-en dólares-												
2002	138,20	138,20	138,20	138,20	138,20	138,20	138,20	138,20	138,20	138,20	138,20	138,15
2003	158,11	158,11	158,11	158,11	158,11	158,11	158,11	158,11	158,11	158,11	158,11	158,11
2004	166,13	166,10	166,10	166,10	166,10	166,10	166,10	166,10	166,10	166,10	166,10	166,14
2005	174,89	174,89	174,89	174,89	174,89	174,89	174,89	174,89	174,89	174,89	174,89	174,90
2006	186,60	186,60	186,60	186,60	186,60	186,60	186,60	186,60	186,60	186,60	186,60	186,60
2007	198,26	198,26	198,26	198,26	198,26	198,26	198,26	198,26	198,26	198,26	198,26	198,26
2008	233,13	233,13	233,13	233,13	233,13	233,13	233,13	233,13	233,13	233,13	233,13	233,13
2009	254,21	254,21	254,21	254,21	254,21	254,21	254,21	254,21	254,21	254,21	254,21	254,21
2010	279,85	279,85	279,85	279,85	279,85	279,85	279,85	279,85	279,85	279,85	279,85	279,85
2011	307,83	307,83	307,83	307,83	307,83	307,83	307,83	307,83	307,83	307,83	307,83	307,83
2012	340,47	340,47	340,47	340,47	340,47	340,47	340,47	340,47	340,47	340,47	340,47	340,47
INDICE DEL SALARIO REAL PROMEDIO (2)												
Año base enero -diciembre de 2004 = 100												
2002	96,23	95,21	94,16	92,77	92,32	91,96	92,03	91,63	91,10	90,52	89,89	89,59
2003	100,00	99,24	98,69	97,73	97,56	97,77	97,73	97,67	96,91	96,90	96,58	96,62
2004	101,11	100,43	99,73	99,08	99,55	99,87	100,48	100,46	100,22	99,95	99,54	99,59
2005	104,59	104,30	104,03	103,17	102,99	102,91	103,07	103,23	102,49	102,13	101,96	101,66
2006	107,95	107,19	106,49	106,42	106,57	106,81	106,78	106,55	105,95	105,58	105,40	105,44
2007	111,70	111,62	111,51	111,52	111,49	111,06	110,60	110,52	109,74	109,59	109,05	108,43
2008	126,05	124,88	123,06	121,21	119,96	119,06	118,36	118,11	117,34	117,30	117,49	117,15
2009	126,85	126,26	124,89	124,08	124,09	124,19	124,28	124,65	123,87	123,58	123,17	122,46
2010	133,70	133,25	133,03	132,32	132,30	132,31	132,29	132,15	131,81	131,47	131,12	130,45
2011	142,53	141,74	141,26	140,11	139,63	139,58	139,33	138,66	137,57	137,09	136,67	136,13
2012	149,71	148,56	147,23	147,00	147,29	147,03	146,65	146,22	144,60			

(1) Se obtiene sumando al Salario Básico Unificado, el promedio anual de la décimo tercera remuneración y el promedio anual de la décimo cuarta remuneración. (2) Es el valor nominal promedio dividido para el índice de precios al consumidor del mes de referencia. Está expresado como índice cuya base es 2004=100.
FUENTE: Ministerio de Relaciones Laborales.

4.2.4 ÍNDICE DE PRECIOS AL PRODUCTOR (Canasta actualizada)

Base: 1995 = 100

Período	TOTAL Ponderación 100,0%		PRODUCTOS DE AGRICULTURA Y PESCA 17,4%		MINERALES, ELECTRICIDAD, GAS Y AGUA 17,3%		PRODUCTOS ALIMENTICIOS, ALIMENTOS, BEBIDAS Y TABACO; TEXTILES 26,9%		OTROS BIENES TRANS-PORTABLES EXCEPTO PRODUCTOS METÁLICOS 30,2%		PRODUCTOS METÁLICOS, MAQUINARIA Y EQUIPO 8,2%	
	Índice	Variación porcentual	Índice	Variación porcentual	Índice	Variación porcentual	Índice	Variación porcentual	Índice	Variación porcentual	Índice	Variación porcentual
Promedio anual												
2007	2.036,1	5,22	1.405,3	15,70	5.345,5	3,41	1.333,4	5,04	1.318,3	3,30	1.345,3	7,04
2008	2.400,8	-2,38	1.606,1	14,29	6.738,1	26,05	1.510,5	13,28	1.381,2	4,77	1.616,6	20,16
2009	1.954,2	-18,60	1.591,2	-0,92	4.248,4	-36,95	1.477,1	-2,21	1.395,2	1,02	1.509,4	-6,63
2010	2.289,2	17,14	1.816,0	14,13	5.719,5	34,63	1.590,3	7,67	1.415,3	1,44	1.569,1	3,95
2011	2.732,4	19,36	1.891,9	4,18	7.793,1	36,26	1.786,1	12,31	1.453,5	2,69	1.657,8	5,65
A diciembre												
2007	2.226,4	-1,59	1.486,9	23,79	6.245,9	30,16	1.379,7	6,76	1.335,8	2,98	1.377,4	6,46
2008	1.595,5	-11,11	1.574,5	5,89	2.171,8	-65,23	1.445,6	4,78	1.402,7	0,60	1.541,6	-0,31
2009	2.122,7	-4,53	1.700,1	7,97	5.081,6	133,98	1.501,3	3,86	1.392,9	-0,70	1.625,9	18,04
2010	2.476,2	2,25	1.859,8	9,39	6.500,8	27,93	1.730,1	15,24	1.432,4	2,84	1.587,7	-7,40
2011	2.786,3	-6,59	1.878,3	0,99	8.107,3	24,71	1.769,7	2,29	1.462,8	2,13	1.700,6	7,11
2010												
Enero	2.246,7	5,84	1.678,2	17,40	5.812,3	208,85	1.501,7	4,38	1.392,6	-0,39	1.522,5	-2,72
Febrero	2.226,1	-0,92	1.814,1	5,49	5.547,4	160,63	1.487,9	4,40	1.404,8	0,60	1.541,6	-0,31
Marzo	2.294,6	3,08	1.870,8	15,73	5.863,8	75,48	1.495,4	1,16	1.406,5	0,49	1.557,6	2,87
Abril	2.305,8	0,49	1.862,4	15,03	5.892,1	73,75	1.516,9	2,77	1.408,2	0,49	1.576,8	4,27
Mayo	2.129,1	-7,66	1.746,0	12,06	4.917,4	24,32	1.559,6	4,08	1.411,0	0,94	1.586,5	5,96
Junio	2.237,9	5,11	1.785,7	11,61	5.431,3	3,64	1.599,6	10,38	1.416,8	1,47	1.585,1	6,20
Julio	2.272,7	1,55	1.834,3	13,25	5.568,3	27,09	1.613,4	7,03	1.415,7	1,50	1.567,5	5,19
Agosto	2.262,2	-0,46	1.905,4	22,29	5.432,9	7,76	1.618,7	9,32	1.414,1	1,43	1.565,8	5,56
Septiembre	2.244,4	6,47	1.787,6	18,40	5.439,9	4,46	1.613,1	8,16	1.422,9	2,24	1.571,2	4,64
Octubre	2.352,3	4,80	1.791,3	23,20	6.015,2	6,24	1.632,7	9,84	1.428,9	2,79	1.578,8	4,92
Noviembre	2.421,7	2,95	1.856,7	8,32	6.212,0	9,60	1.718,1	14,89	1.429,9	2,93	1.588,0	5,88
Diciembre	2.476,2	2,25	1.859,8	9,39	6.500,8	27,93	1.730,1	15,24	1.432,4	2,84	1.587,7	5,45
2011												
Enero	2.522,7	1,88	1.887,6	12,48	6.744,8	16,04	1.717,6	14,37	1.440,6	3,44	1.592,4	4,59
Febrero	2.474,6	-1,91	1.922,9	6,00	6.333,3	14,17	1.759,1	18,23	1.448,5	3,11	1.633,1	5,94
Marzo	2.721,7	9,99	1.851,4	-1,04	7.744,5	32,07	1.809,5	21,00	1.454,2	3,39	1.636,5	5,07
Abril	2.887,8	6,10	1.835,3	-1,46	8.672,3	47,19	1.845,7	21,67	1.449,4	2,93	1.639,3	3,96
Mayo	2.771,8	-4,02	1.828,5	4,73	8.028,6	63,27	1.830,9	17,67	1.451,7	2,88	1.636,5	3,15
Junio	2.714,9	-2,05	1.837,2	2,89	7.753,1	42,75	1.853,3	11,61	1.449,8	2,41	1.660,9	4,78
Julio	2.750,2	1,30	1.885,2	2,77	7.876,9	41,46	1.875,3	11,79	1.450,2	2,36	1.666,8	6,34
Agosto	2.649,7	-3,65	1.950,2	3,35	7.202,8	32,58	1.814,5	12,10	1.454,5	2,85	1.673,1	6,85
Septiembre	2.741,2	3,45	1.956,6	9,46	7.794,0	43,27	1.762,5	9,26	1.459,8	2,60	1.679,3	6,88
Octubre	2.785,2	1,61	1.884,9	5,22	8.111,3	34,85	1.766,7	8,21	1.459,9	2,17	1.685,8	6,78
Noviembre	2.982,7	7,09	1.984,3	6,87	9.148,8	47,28	1.768,4	2,93	1.460,0	2,10	1.689,3	6,38
Diciembre	2.786,3	-6,59	1.878,3	0,99	8.107,3	24,71	1.769,7	2,29	1.462,8	2,13	1.700,6	7,11
2012												
Enero	2.796,6	0,37	2.008,4	6,40	8.013,3	18,81	1.775,9	3,40	1.466,1	1,77	1.716,2	7,77
Febrero	2.836,7	1,43	1.950,8	1,45	8.276,6	30,68	1.785,7	1,51	1.469,5	1,45	1.727,3	5,76
Marzo	2.962,6	4,44	2.012,4	8,69	8.959,8	15,69	1.776,3	-1,83	1.467,2	0,89	1.730,4	5,74
Abril	2.855,3	-2,85	2.002,3	3,53	8.978,1	3,53	1.797,2	-2,63	1.468,9	1,35	1.730,7	5,57
Mayo	2.620,1	-3,49	2.082,4	13,88	8.167,6	1,73	1.836,0	0,28	1.473,1	1,48	1.725,7	5,45
Junio	2.620,1	-3,49	1.922,0	4,61	6.982,9	-9,93	1.826,8	0,33	1.473,9	1,67	1.724,4	3,83
Julio	2.677,5	2,19	1.965,5	4,26	7.299,6	-7,33	1.810,6	2,39	1.476,1	1,79	1.708,2	2,48
Agosto	2.755,1	3,98	1.999,1	2,51	7.703,6	6,95	1.816,6	0,12	1.475,9	1,47	1.712,4	2,35
Septiembre	2.822,2	2,44	1.949,8	-0,35	8.135,7	4,38	1.808,2	2,60	1.482,9	1,58	1.725,9	2,77

FUENTE: Instituto Nacional de Estadística y Censos.

4.2.5 ÍNDICE DE PRECIOS AL PRODUCTOR (Canasta Actualizada)

Excluye productos de exportación

Base: 1995 = 100

Periodo	TOTAL Ponderación 100,0%						PRODUCTOS DE AGRI- CULTURA, SIRVICULTURA Y PESCA 23,9%			MINERALES, ELECTRICI- DAD, GAS Y AGUA 0,4%			PRODUCTOS ALIMENTI- CIOS, ALIMENTOS, BEBI- DAS Y TABACO; TEXTILES 26,4%			OTROS BIENES TRANS- PORTABLES EXCEPTO PRODUCTOS METÁ- LICOS 39,7%			PRODUCTOS METÁLICOS, MAQUINARIA Y EQUIPO 9,7%		
	Índice	Variación porcentual	Acumulada		Índice	Variación porcentual anual	Índice	Variación porcentual anual	Índice	Variación porcentual anual	Índice	Variación porcentual anual	Índice	Variación porcentual anual	Índice	Variación porcentual anual	Índice	Variación porcentual anual			
			Annual	Mensual																	
Promedio anual																					
2007	1.295,9	7,78	0,81	1.405,26	15,70	1.663,14	16,19	1.099,75	7,75	1.329,82	3,22	1.406,58	7,79								
2008	1.449,5	11,86	0,68	1.606,07	14,29	2.060,05	23,87	1.290,57	17,35	1.391,01	4,60	1.713,31	21,81								
2009	1.446,4	-0,22	0,13	1.591,23	-0,92	2.214,21	7,48	1.312,90	1,73	1.407,62	1,19	1.582,46	-7,64								
2010	1.534,3	6,08	0,55	1.816,03	14,13	2.985,74	34,84	1.378,95	5,03	1.426,93	1,37	1.647,93	4,14								
2011	1.616,1	5,33	0,26	1.891,87	4,18	3.753,13	25,70	1.520,15	10,24	1.463,04	2,53	1.744,94	5,89								
A diciembre																					
2007	1.343,7	10,12	0,27	1.486,92	23,79	1.937,21	21,29	1.165,39	10,77	1.346,25	2,85	1.443,23	7,10								
2008	1.455,0	8,28	-0,99	1.574,55	5,89	1.866,41	-3,66	1.309,31	12,35	1.411,97	4,88	1.718,67	19,08								
2009	1.475,7	1,42	0,18	1.700,08	7,97	2.745,34	47,09	1.322,90	1,04	1.405,67	-0,45	1.577,27	-8,23								
2010	1.574,2	6,67	0,22	1.859,79	9,39	3.382,89	23,22	1.454,17	9,92	1.442,92	2,65	1.666,50	5,66								
2011	1.623,0	3,10	-1,48	1.878,27	0,99	3.794,46	12,17	1.527,79	5,06	1.472,13	2,02	1.789,99	7,41								
2010	1.473,8	1,58	-0,13	1.678,2	5,30	2.725,9	31,96	1.329,2	1,73	1.405,2	-0,14	1.597,4	-3,07								
Enero	1.516,5	5,21	2,90	1.814,1	17,49	2.733,6	31,13	1.340,9	1,37	1.417,7	0,71	1.619,2	-0,45								
Febrero	1.533,4	5,24	1,11	1.870,8	14,50	2.656,3	20,40	1.345,8	2,98	1.419,0	0,57	1.637,5	2,96								
Marzo	1.531,6	5,48	-0,11	1.862,4	15,73	2.732,1	24,05	1.337,2	2,24	1.420,1	0,42	1.656,7	4,62								
Abril	1.509,4	4,92	-1,45	1.746,0	12,06	2.870,0	31,30	1.348,8	2,67	1.422,5	0,81	1.667,8	6,33								
Mayo	1.526,0	5,39	1,10	1.785,7	11,61	3.043,6	38,93	1.366,7	3,76	1.427,4	1,35	1.666,1	6,61								
Junio	1.537,3	5,99	0,74	1.834,3	13,25	3.067,5	49,01	1.371,2	4,61	1.428,1	1,36	1.646,4	5,53								
Julio	1.558,0	8,55	1,35	1.905,4	22,29	3.082,1	49,72	1.390,2	5,81	1.435,2	1,25	1.643,9	5,92								
Agosto	1.536,4	7,91	-1,38	1.787,6	18,40	3.057,8	39,58	1.399,6	6,95	1.434,4	2,07	1.650,3	4,91								
Septiembre	1.544,7	9,53	0,54	1.791,29	23,20	3.107,0	41,83	1.415,53	8,01	1.440,4	2,68	1.656,47	5,07								
Octubre	1.570,8	6,64	1,69	1.856,69	8,32	3.369,9	40,94	1.447,95	10,29	1.440,3	2,74	1.666,84	6,12								
Noviembre	1.574,2	6,67	0,22	1.859,79	9,39	3.382,9	23,22	1.454,17	9,92	1.442,9	2,65	1.666,50	5,66								
Diciembre																					
2011	1.590,7	7,93	1,05	1.887,6	12,48	3.388,6	24,31	1.476,5	11,08	1.451,5	3,30	1.672,5	4,70								
Enero	1.616,1	6,57	1,59	1.922,9	6,00	3.479,3	27,28	1.511,9	12,75	1.458,7	2,89	1.718,2	6,11								
Febrero	1.603,3	4,36	-0,79	1.851,4	-1,04	3.387,2	27,52	1.519,0	12,87	1.464,7	3,22	1.722,5	5,19								
Marzo	1.598,2	4,41	-0,26	1.835,3	-1,46	3.365,1	23,17	1.525,8	14,10	1.459,2	2,76	1.724,2	4,07								
Abril	1.599,5	5,90	-0,04	1.828,5	4,73	3.593,5	25,21	1.523,7	12,96	1.461,3	2,73	1.722,3	3,27								
Mayo	1.602,3	5,00	0,24	1.837,2	2,89	3.594,5	18,10	1.523,2	11,45	1.459,3	2,24	1.749,7	5,02								
Junio	1.614,7	5,03	0,77	1.885,2	2,77	3.594,5	17,18	1.524,2	11,16	1.459,3	2,18	1.756,6	6,70								
Julio	1.617,5	5,10	0,41	1.950,2	2,35	3.987,2	29,37	1.537,6	10,60	1.463,5	2,68	1.763,8	7,29								
Agosto	1.637,5	6,73	0,14	1.956,6	9,46	4.399,8	43,89	1.524,9	8,95	1.469,0	2,41	1.767,7	7,11								
Septiembre	1.639,7	4,16	-0,14	1.956,6	0,00	4.399,8	0,00	1.524,9	0,00	1.469,0	0,00	1.767,7	0,00								
Octubre	1.621,2	4,96	-1,13	1.884,9	5,22	3.914,3	25,98	1.524,2	7,68	1.468,9	1,97	1.774,1	7,10								
Noviembre	1.647,4	4,88	1,62	1.984,3	6,87	4.539,0	34,69	1.523,1	5,19	1.469,1	2,00	1.777,7	6,65								
Diciembre	1.623,0	3,10	-1,48	1.878,3	0,99	3.794,5	12,17	1.527,8	5,06	1.472,1	2,02	1.790,0	7,41								
2012	1.656,9	4,16	2,09	2.008,4	6,40	3.885,5	14,66	1.526,7	3,40	1.474,9	1,61	1.806,4	8,00								
Enero	1.647,4	1,94	-0,57	1.950,8	1,45	3.801,2	9,25	1.534,6	1,51	1.478,4	1,35	1.818,0	5,81								
Febrero	1.662,7	3,71	0,93	2.012,4	8,69	3.818,5	12,73	1.539,7	1,36	1.475,9	0,76	1.820,4	5,68								
Marzo	1.667,9	4,30	0,31	2.002,3	9,10	3.753,7	11,55	1.565,9	2,63	1.477,7	1,27	1.822,2	5,68								
Abril	1.691,8	5,84	1,43	2.082,4	13,88	3.572,2	-0,59	1.582,4	3,86	1.481,7	1,39	1.816,3	5,46								
Mayo	1.651,6	3,08	-2,38	1.922,0	4,61	3.412,8	-5,06	1.577,5	3,57	1.482,5	1,59	1.813,7	3,66								
Junio	1.663,0	2,99	0,69	1.965,5	4,26	3.655,7	1,70	1.581,6	3,77	1.484,6	1,73	1.795,1	2,19								
Julio	1.672,6	2,14	0,58	1.999,1	2,51	3.649,8	-8,46	1.585,9	3,15	1.484,4	1,43	1.800,0	2,05								
Agosto	1.668,0	1,72	-0,28	1.949,8	-0,35	3.742,7	-14,93	1.595,8	4,65	1.491,7	1,54	1.814,4	2,64								
Septiembre																					

4.2.6 INDICADORES DE COYUNTURA DEL MERCADO LABORAL ECUATORIANO
TOTAL NACIONAL URBANO

tasas de:

Período	OCUPACIÓN GLOBAL	OCUPACIÓN PLENA	OCUPACIÓN NO CLASIFICADA	SUBOCUPACIÓN TOTAL	Subocupación visible	Otras formas de subocupación	DESOCUPACIÓN TOTAL	Desocupación abierta	Desocupación oculta
	a=b+c+d	b	c	d=e+f	e	f	g=h+i	h	i
2007									
Septiembre	92,94	40,22	0,84	51,88	11,72	40,17	7,06	5,40	1,66
Diciembre	93,93	42,64	1,07	50,23	10,35	39,88	6,07	3,96	2,10
2008									
Marzo	93,14	38,77	2,10	52,27	10,25	42,02	6,86	5,38	1,48
Junio	93,61	42,59	0,89	50,13	10,29	39,84	6,39	4,89	1,50
Septiembre	92,94	41,07	0,44	51,43	9,68	41,75	7,06	5,42	1,64
Diciembre	92,69	43,59	0,32	48,78	9,26	39,52	7,31	5,22	2,09
2009									
Marzo	91,42	38,76	0,66	52,00	10,89	41,10	8,58	6,89	1,69
Junio	91,66	38,36	1,68	51,61	10,46	41,15	8,34	6,76	1,59
Septiembre	90,94	37,14	2,13	51,66	11,36	40,30	9,06	7,20	1,86
Diciembre	92,07	38,83	2,76	50,48	10,32	40,15	7,93	6,02	1,90
2010									
Marzo	90,91	37,57	1,99	51,34	12,05	39,29	9,09	7,37	1,73
Junio	92,29	40,26	1,61	50,42	10,61	39,80	7,71	5,87	1,85
Septiembre	92,56	41,94	1,03	49,60	10,19	39,41	7,44	6,11	1,33
Diciembre	93,89	45,60	1,16	47,13	9,45	37,68	6,11	4,51	1,60
2011									
Marzo	92,96	41,19	1,79	49,97	10,48	39,49	7,04	5,72	1,33
Junio	93,64	45,59	1,31	46,74	8,46	38,29	6,36	5,14	1,21
Septiembre	94,48	47,85	0,92	45,71	8,59	37,12	5,52	4,80	0,72
Diciembre	94,93	49,90	0,81	44,22	7,56	36,66	5,07	3,88	1,19
2012									
Marzo	95,12	49,91	1,30	43,90	8,84	35,07	4,88	4,24	0,64
Junio	94,81	49,86	1,99	42,96	7,28	35,68	5,19	4,34	0,84

FUENTE: Instituto Nacional de Estadística y Censos (INEC).

4.2.7 INDICADORES DE COYUNTURA DEL MERCADO LABORAL ECUATORIANO
CUENCA, GUAYAQUIL, QUITO, MACHALA Y AMBATO

tasas de:

Período	CUENCA					GUAYAQUIL					QUITO				
	Ocupación global	Ocupación plena	Ocupación no clasificada	Subocupación total	Desocupación total	Ocupación global	Ocupación plena	Ocupación no clasificada	Subocupación total	Desocupación total	Ocupación global	Ocupación plena	Ocupación no clasificada	Subocupación total	Desocupación total
2007															
Septiembre	93,84	49,62	0,00	44,22	6,16	92,84	43,08	1,00	48,76	7,16	92,60	48,58	1,23	42,78	7,40
Octubre	93,87	51,09	0,00	42,78	6,13	91,25	40,89	2,13	48,23	8,75	93,40	47,49	3,55	42,36	6,60
Noviembre	94,56	50,79	0,30	43,46	5,44	93,00	42,37	2,06	48,57	7,00	94,52	50,85	3,52	40,14	5,48
Diciembre	95,02	53,26	1,52	40,24	4,98	92,96	42,97	1,15	48,84	7,04	93,94	56,25	1,91	35,79	6,06
2008															
Enero	94,81	54,87	2,00	37,94	5,19	92,27	45,03	1,48	45,76	7,73	93,78	52,89	3,87	37,02	6,22
Febrero	93,60	50,70	1,66	41,24	6,40	91,69	39,33	1,80	50,56	8,31	93,10	49,88	5,49	37,72	6,90
Marzo	94,97	49,44	1,01	44,51	5,03	92,10	40,45	1,62	50,03	7,90	93,60	53,15	4,20	36,25	6,40
Abril	95,00	56,00	2,33	36,67	5,00	90,14	39,81	1,55	48,79	9,86	93,25	51,84	5,21	36,20	6,75
Mayo	95,33	61,84	0,76	32,73	4,67	90,90	40,95	1,43	48,52	9,10	95,10	57,27	1,93	35,91	4,90
Junio	95,36	58,91	0,77	35,68	4,64	91,35	43,31	0,50	47,54	8,65	94,11	55,35	1,21	37,55	5,89
Julio	95,50	55,67	0,35	39,48	4,50	92,74	42,25	0,60	49,89	7,26	93,45	53,45	1,11	38,89	6,55
Agosto	95,66	56,62	1,06	37,98	4,34	92,71	41,33	0,30	51,08	7,29	93,55	55,77	1,23	36,54	6,45
Septiembre	94,29	56,17	0,39	37,73	5,71	91,47	40,56	0,28	50,63	8,53	93,84	52,63	0,67	40,54	6,16
Octubre	94,25	56,05	0,51	37,69	5,75	90,09	41,43	0,15	48,50	9,91	91,66	52,41	1,10	38,15	8,34
Noviembre	95,30	60,42	0,41	34,46	4,70	90,53	39,90	0,27	50,37	9,47	93,46	53,71	2,50	37,25	6,54
Diciembre	95,63	60,54	0,14	34,94	4,37	90,52	44,63	0,05	45,84	9,48	94,24	51,71	0,93	41,60	5,76
2009															
Marzo	95,10	52,81	0,84	41,45	4,90	86,01	34,78	0,55	50,68	13,99	93,01	45,48	1,99	45,55	6,99
Junio	95,48	52,37	1,06	42,06	4,52	87,42	37,68	0,54	49,20	12,58	94,77	47,23	4,72	42,83	5,23
Septiembre	93,46	53,12	1,31	39,03	6,54	87,02	36,19	1,13	49,70	12,98	93,91	43,06	7,91	42,94	6,09
Diciembre	95,35	54,56	1,61	39,18	4,65	88,32	40,71	0,75	46,86	11,68	93,88	42,28	11,53	40,07	6,12
2010															
Marzo	96,26	50,11	1,16	44,98	3,74	87,67	38,39	2,69	46,59	12,33	92,86	49,20	3,02	40,64	7,14
Junio	95,99	48,26	0,54	47,20	4,01	90,96	40,07	3,13	47,76	9,04	93,35	52,11	3,41	37,82	6,65
Septiembre	96,03	60,65	0,64	34,74	3,97	89,98	43,29	1,19	45,51	10,02	94,23	55,25	2,54	36,44	5,77
Diciembre	97,46	59,27	0,16	38,03	2,54	92,42	47,53	0,55	44,34	7,58	95,68	59,40	4,37	31,91	4,32
2011															
Marzo	95,93	51,89	0,48	43,55	4,07	90,05	41,89	1,83	46,33	9,95	94,33	55,64	3,32	35,37	5,67
Junio	96,40	52,27	0,55	43,57	3,61	90,40	46,79	0,68	42,93	9,60	96,21	57,43	5,72	33,07	3,79
Septiembre	95,87	54,31	0,31	41,25	4,13	94,27	49,30	0,64	44,33	5,73	95,80	64,46	2,34	29,01	4,20
Diciembre	96,12	61,46	0,42	34,24	3,88	94,08	53,42	1,06	39,60	5,92	95,69	58,63	1,51	35,54	4,31
2012															
Marzo	95,34	60,53	0,98	33,83	4,66	93,75	52,78	1,12	39,85	6,25	96,33	59,97	3,50	32,86	3,67
Junio	96,58	59,45	0,90	36,24	3,42	93,72	55,44	1,29	36,98	6,28	95,65	54,51	7,39	33,76	4,35

... / ...

4.2.7 INDICADORES DE COYUNTURA DEL MERCADO LABORAL ECUATORIANO (Cont.)

CUENCA, GUAYAQUIL, QUITO, MACHALA Y AMBATO

tasas de:

Período	MACHALA					AMBATO				
	Ocupación global	Ocupación plena	Ocupación no clasificada	Subocupación total	Desocupación total	Ocupación global	Ocupación plena	Ocupación no clasificada	Subocupación total	Desocupación total
2007										
Septiembre	94,13	38,40	1,56	54,16	5,87	96,04	43,90	1,25	50,89	3,96
Octubre	93,33	39,27	1,38	52,68	6,67	95,80	42,32	0,93	52,55	4,20
Noviembre	94,60	40,07	1,08	53,44	5,40	96,64	43,47	0,71	52,46	3,36
Diciembre	96,47	37,70	1,08	57,70	3,53	93,43	41,97	1,44	50,02	6,57
2008										
Enero	95,38	42,83	0,79	51,76	4,62	95,37	43,44	1,94	49,99	4,63
Febrero	93,66	32,11	1,28	60,27	6,34	96,28	36,01	2,03	58,23	3,72
Marzo	95,00	39,55	1,11	54,34	5,00	95,64	35,87	1,57	58,20	4,36
Abril	94,23	36,84	1,36	56,03	5,77	96,35	38,38	2,52	55,45	3,65
Mayo	94,74	39,60	0,08	55,05	5,26	95,95	39,49	0,77	55,69	4,05
Junio	93,55	40,56	0,23	52,76	6,45	95,67	41,95	1,81	51,91	4,33
Julio	94,77	38,95	0,40	55,43	5,23	95,45	38,12	1,42	55,91	4,55
Agosto	93,93	38,65	0,00	55,29	6,07	95,00	36,86	0,90	57,24	5,00
Septiembre	92,11	38,09	0,00	54,01	7,89	95,84	42,23	0,81	52,80	4,16
Octubre	92,19	38,64	0,14	53,40	7,81	96,55	46,94	0,31	49,29	3,45
Noviembre	90,93	37,38	0,08	53,47	9,07	94,70	44,86	0,54	49,29	5,30
Diciembre	91,32	43,71	0,16	47,44	8,68	96,22	46,61	0,29	49,31	3,78
2009										
Marzo	89,08	33,68	0,32	55,09	10,92	95,91	36,34	0,96	58,61	4,09
Junio	90,45	35,35	0,54	54,56	9,55	95,65	45,88	1,19	48,59	4,35
Septiembre	90,53	32,69	0,98	56,87	9,47	96,24	44,15	2,28	49,81	3,76
Diciembre	91,45	37,58	0,79	53,09	8,54	96,08	37,68	3,81	54,58	3,92
2010										
Marzo	92,02	37,03	1,58	53,41	7,98	96,89	44,72	1,20	50,97	3,11
Junio	94,49	36,09	2,07	56,33	5,51	96,77	41,77	0,77	54,23	3,23
Septiembre	93,84	45,07	0,14	48,63	6,17	96,32	45,87	0,79	49,66	3,68
Diciembre	95,62	44,05	0,00	51,58	4,38	96,79	49,63	0,51	46,65	3,21
2011										
Marzo	92,80	38,52	1,51	52,76	7,20	96,47	52,53	0,86	43,08	3,53
Junio	93,15	48,41	0,69	44,05	6,85	96,16	49,67	0,70	45,80	3,84
Septiembre	95,11	47,90	0,47	46,75	4,89	95,21	54,09	0,32	40,80	4,79
Diciembre	95,45	52,99	0,59	41,87	4,55	97,69	55,98	0,88	40,83	2,31
2012										
Marzo	94,13	50,82	1,22	42,09	5,87	95,67	53,45	0,75	41,47	4,33
Junio	95,25	53,25	0,22	41,78	4,75	96,58	51,80	0,82	43,96	3,42

FUENTE: Instituto Nacional de Estadística y Censos (INEC).

4.3.1 OFERTA Y UTILIZACIÓN FINAL DE BIENES Y SERVICIOS (1)

Variable \ Año	2000	2001	2002	2003	2004	2005	2006	2007	2008	2009	2010	2011
MILES DE DÓLARES DE 2007												
Producto interno bruto (PIB)	37.726.410	39.241.363	40.848.994	41.961.262	45.406.710	47.809.319	49.914.615	51.007.777	54.250.408	54.810.085	56.602.576	61.121.469
Importaciones de bienes y servicios	7.307.583	9.187.268	10.934.226	10.490.331	11.631.354	13.305.727	14.606.164	15.636.623	17.894.428	15.830.156	18.446.231	19.174.747
Total oferta final	45.033.993	48.428.631	51.783.220	52.451.593	57.038.064	61.115.046	64.520.779	66.644.400	72.144.836	70.640.241	75.048.807	80.296.216
Gasto de consumo final total	27.858.446	29.435.371	31.304.508	32.158.291	34.136.114	35.604.531	37.125.765	38.775.487	41.186.204	41.690.668	43.746.906	46.526.177
Gobierno general	4.691.907	4.535.972	4.643.172	4.696.702	4.907.145	5.081.390	5.274.232	5.574.209	6.191.348	6.432.113	6.587.333	6.968.902
Hogares residentes	23.166.539	24.899.399	26.661.336	27.461.589	29.228.969	30.523.141	31.851.533	33.201.278	34.994.856	35.258.555	37.159.573	39.557.275
Formación bruta de capital fijo	5.853.793	7.039.554	8.313.170	8.344.508	8.785.131	9.728.992	10.213.818	10.593.947	12.286.215	12.196.786	12.883.297	14.789.046
Variación de existencias	73.324	883.806	1.026.590	6.704	123.272	579.908	896.314	987.281	1.898.716	1.088.383	2.567.998	2.322.726
Exportaciones de bienes y servicios	11.248.430	11.069.900	11.138.952	11.942.090	13.993.547	15.201.615	16.284.882	16.287.685	16.773.701	15.664.404	15.850.606	16.658.267
Total utilización final	45.033.993	48.428.631	51.783.220	52.451.593	57.038.064	61.115.046	64.520.779	66.644.400	72.144.836	70.640.241	75.048.807	80.296.216
TASAS DE VARIACIÓN ANUAL												
Producto interno bruto (PIB)		4,0	4,1	2,7	8,2	5,3	4,4	2,2	6,4	1,0	3,3	8,0
Importaciones de bienes y servicios		25,7	19,0	-4,1	10,9	14,4	9,8	7,1	14,4	-11,5	16,5	3,9
Total oferta final		7,5	6,9	1,3	8,7	7,1	5,6	3,3	8,3	-2,1	6,2	7,0
Gasto de consumo final total		5,7	6,3	2,7	6,2	4,3	4,3	4,4	6,2	1,2	4,9	6,4
Gobierno general		-3,3	2,4	1,2	4,5	3,6	3,8	5,7	11,1	3,9	2,4	5,8
Hogares residentes		7,5	7,1	3,0	6,4	4,4	4,4	4,2	5,4	0,8	5,4	6,5
Formación bruta de capital fijo		20,3	18,1	0,4	5,3	10,7	5,0	3,7	16,0	-0,7	5,6	14,8
Exportaciones de bienes y servicios		-1,6	0,6	7,2	17,2	8,6	7,1	0,0	3,0	-6,6	1,2	5,1
Total utilización final		7,5	6,9	1,3	8,7	7,1	5,6	3,3	8,3	-2,1	6,2	7,0
OTROS INDICADORES MACROECONÓMICOS												
PIB (per cápita, dólares de 2007)	3.068	3.144	3.226	3.267	3.486	3.618	3.723	3.749	3.930	3.914	3.985	4.244
Población miles de habitantes (2)	12.299	12.480	12.661	12.843	13.027	13.215	13.408	13.605	13.805	14.005	14.205	14.404

(1) A partir de la Publicación No. 24 de Cuentas Nacionales, los cálculos incorporan los resultados del cambio de año base 2007. Los datos del año 2000 al 2006 corresponden a la información obtenida en la retroprolación de las series; los años 2007 y 2008 son los resultados de las cuentas nacionales anuales; mientras que a partir del año 2009 en adelante, los resultados se obtuvieron por sumatoria de trimestres. Para mayor información acceder al link: <http://www.bce.fin.ec/docs/path=/documents/Publicaciones/Notas/Catálogo/CuentasNacionales/Anuales/Dólares/CAB.htm>. (2) A partir del Boletín de Información Estadística Mensual N° 1.828 de junio de 2004 se utilizan los datos de población que constan en "ECUADOR: Estimaciones y Proyecciones de Población 1950 - 2025", Serie OI No 205, INEC - CELADE, Octubre 2003.

FUENTE: Banco Central del Ecuador.

4.3.2 PRODUCTO INTERNO BRUTO POR INDUSTRIA (1)

Período	Industria	Agricultura, ganadería, caza y silvicultura	Agricultura y pesca de camarón	Pesca (excepto camarón)	Petróleo y minas	Refinación de petróleo	Manufactura (excepto refinación de petróleo)	Suministro de electricidad y agua	Construcción	Comercio	Alojamiento y servicios de comida	Transporte
MILES DE DÓLARES DE 2007												
2000	3.196.697	72.153	275.142	3.832.833	1.171.012	4.581.123	512.447	2.253.623	4.233.619	591.064	2.690.734	
2001	3.356.932	85.714	277.310	3.936.673	1.064.806	4.818.224	513.299	2.778.936	4.434.063	633.584	2.787.458	
2002	3.428.871	86.571	270.234	3.815.780	1.049.271	4.937.822	544.558	3.361.411	4.526.715	684.811	2.807.642	
2003	3.616.189	107.836	311.780	4.226.829	875.935	5.099.715	551.651	3.328.791	4.666.600	707.455	2.870.121	
2004	3.720.875	129.528	281.658	5.990.342	1.007.269	5.231.494	494.378	3.501.923	4.854.680	742.094	2.930.439	
2005	3.874.262	187.543	361.912	6.119.966	956.151	5.565.354	499.894	3.802.202	5.148.451	786.313	3.002.996	
2006	4.004.098	220.639	389.587	6.457.186	954.138	5.835.396	500.136	3.976.996	5.345.827	847.438	3.167.269	
2007	4.174.664	223.019	374.429	5.970.124	926.818	6.077.119	585.603	4.016.663	5.356.038	864.979	3.231.203	
2008	4.208.926	231.692	411.050	5.970.924	1.007.645	6.634.572	761.453	4.371.989	5.932.593	910.396	3.408.910	
2009	4.223.733	241.244	398.722	5.731.784	1.040.853	6.659.644	691.494	4.678.672	5.818.688	958.983	3.568.581	
2010	4.249.025	262.883	392.989	5.735.440	850.607	6.874.945	702.410	4.906.468	6.253.689	1.022.851	3.679.207	
2011	4.497.878	320.898	417.199	5.943.445	959.240	7.204.954	909.500	5.964.496	6.681.137	1.159.780	3.949.652	

TASAS DE VARIACIÓN ANUAL

2001	5,0	18,8	0,8	2,7	-9,1	5,2	0,2	23,3	4,7	7,2	3,6
2002	2,1	1,0	-2,6	-3,1	-1,5	2,5	6,1	21,0	2,1	8,1	0,7
2003	5,5	24,6	15,4	10,8	-16,5	3,3	1,3	-1,0	3,1	3,3	2,2
2004	2,9	20,1	-9,7	41,7	15,0	2,6	-10,4	5,2	4,0	4,9	2,1
2005	4,1	44,8	28,5	2,2	-5,1	6,4	1,1	8,6	6,1	6,0	2,5
2006	3,4	17,6	7,6	5,5	-0,2	4,9	0,0	4,6	3,8	7,8	5,5
2007	4,3	1,1	-3,9	-7,5	-2,9	4,1	17,1	1,0	0,2	2,1	2,0
2008	0,8	3,9	9,8	0,0	8,7	9,2	30,0	8,8	10,8	5,3	5,5
2009	0,4	4,1	-3,0	-4,0	3,3	0,4	-9,2	7,0	-1,9	5,3	4,7
2010	0,6	9,0	-1,4	0,1	-18,3	3,2	1,6	4,9	7,5	6,7	3,1
2011	5,9	22,1	6,2	3,6	12,8	4,8	29,5	21,6	6,8	13,4	7,4

... / ...

4.3.2 PRODUCTO INTERNO BRUTO POR INDUSTRIA (I) (cont.)

Período / Industria	Correo y comunicaciones	Actividades de servicios financieros	Actividades profesionales, técnicas y administrativas	Administración pública, defensa; planes de seguridad social obligatoria	Enseñanza y servicios sociales y de salud	Otros Servicios (2)	Servicio doméstico	TOTAL VALOR AGREGADO BRUTO	OTROS ELEMENTOS DEL PIB	PIB
MILES DE DÓLARES DE 2007										
2000	476.208	782.860	1.945.003	2.235.788	3.205.252	3.667.333	132.476	35.855.367	1.871.043	37.726.410
2001	520.242	732.453	2.169.808	2.272.641	3.274.906	3.476.331	136.186	37.269.566	1.971.797	39.241.363
2002	562.674	793.283	2.469.991	2.329.793	3.242.112	3.563.964	139.045	38.614.548	2.234.446	40.848.994
2003	646.618	789.151	2.584.004	2.405.024	3.326.896	3.603.655	145.233	39.863.483	2.097.779	41.961.262
2004	753.194	864.918	2.675.662	2.489.683	3.445.865	3.892.015	150.620	43.156.637	2.250.073	45.406.710
2005	984.565	1.056.153	2.892.962	2.542.646	3.611.413	3.947.505	143.841	45.484.129	2.325.190	47.809.319
2006	1.105.167	1.266.396	3.027.431	2.618.800	3.762.404	3.954.635	148.441	47.581.984	2.332.631	49.914.615
2007	1.241.421	1.303.028	3.241.469	2.784.183	3.932.127	4.059.454	148.562	48.510.903	2.496.874	51.007.777
2008	1.501.243	1.385.900	3.463.920	2.839.151	4.157.011	4.159.057	147.602	51.504.034	2.746.374	54.250.408
2009	1.641.724	1.426.800	3.480.271	2.846.876	4.467.819	4.251.151	147.094	52.274.133	2.535.952	54.810.085
2010	1.612.720	1.502.138	3.810.531	2.910.252	4.583.370	4.389.675	153.227	53.892.427	2.710.149	56.602.576
2011	1.814.142	1.673.835	4.052.158	3.124.777	4.781.430	4.590.070	145.485	58.190.076	2.931.393	61.121.469
TASAS DE VARIACIÓN ANUAL										
2001	9,2	-6,4	11,6	1,6	2,2	-5,2	2,8	3,9	5,4	4,0
2002	8,2	8,3	13,8	2,5	-1,0	2,5	2,1	3,6	13,3	4,1
2003	14,9	-0,5	4,6	3,2	2,6	1,1	4,5	3,2	-6,1	2,7
2004	16,5	9,6	3,5	3,5	3,6	8,0	3,7	8,3	7,3	8,2
2005	30,7	22,1	8,1	2,1	4,8	1,4	-4,5	5,4	3,3	5,3
2006	12,2	19,9	4,6	3,0	4,2	0,2	3,2	4,6	0,3	4,4
2007	12,3	2,9	7,1	6,3	4,5	2,7	0,1	2,0	7,0	2,2
2008	20,9	6,4	6,9	2,0	5,7	2,5	-0,6	6,2	10,0	6,4
2009	9,4	3,0	0,5	0,3	7,5	2,2	-0,3	1,5	-7,7	1,0
2010	-1,8	5,3	9,5	2,2	2,6	3,3	4,2	3,1	6,9	3,3
2011	12,5	11,4	6,3	7,4	4,3	4,6	-5,1	8,0	8,2	8,0

(1) A partir de la Publicación No. 24 de Cuentas Nacionales, los cálculos incorporan los resultados del cambio de año base 2007. Los datos del año 2000 al 2006 corresponden a la información obtenida en la retroproyección de las series; los años 2007 y 2008 son los resultados de las cuentas nacionales anuales; mientras que a partir del año 2009 en adelante, los resultados se obtuvieron por sumatoria de trimestres. Para mayor información acceder al link: <http://www.bce.fin.ec/docs/docs.php?path=/documentos/Publicaciones/Notas/Catalogo/CuentasNacionales/Anuales/Dolares/CAB.htm>. (2) Incluye: Actividades inmobiliarias y Entrenamiento, recreación y otras actividades de servicios

FUENTE: Banco Central del Ecuador.

4.3.3 INDICADORES MACROECONÓMICOS TRIMESTRALES (1)

tasas de variación t/t - 1

Indicador \ Período	2006			2007			2008			2009			2010			2011			2012								
	I	II	III	IV	I	II	III	IV	I	II	III	IV	I	II	III	IV	I	II	I	II							
PIB	1,1	1,4	1,2	0,0	0,4	0,7	1,4	1,4	1,4	1,6	1,8	1,9	1,7	-1,2	0,7	1,1	0,6	2,3	2,4	2,3	2,4	2,3	1,9	1,1	1,5	1,7	0,5
Importaciones (FOB)	10,3	-0,5	-1,0	1,7	8,4	-3,4	1,4	0,0	12,9	3,6	0,1	-4,6	-5,4	-8,2	-0,8	10,9	4,7	5,3	0,0	0,8	-1,3	0,0	0,8	-1,3	3,0	4,0	-1,7
TOTAL OFERTA	3,1	0,9	0,7	0,4	1,6	-0,3	1,4	1,1	4,2	2,2	1,4	0,1	-2,2	-2,4	-0,4	3,3	1,6	2,4	1,8	1,9	1,8	1,9	1,1	1,1	1,5	1,7	0,5
Demanda interna	2,6	1,0	1,1	-0,2	3,5	-0,6	0,5	1,8	4,4	2,9	3,1	0,3	-1,1	-2,9	-2,2	4,9	2,3	2,3	2,0	2,4	2,0	2,4	0,2	2,2	2,2	1,9	0,4
Gasto de Consumo final Hogares	1,0	1,0	0,8	1,2	1,2	0,5	1,5	1,1	0,7	2,3	1,6	1,1	-1,4	-1,1	0,5	2,2	1,6	1,5	1,4	1,2	1,9	1,7	1,5	1,5	1,3	1,0	1,4
Gasto de Consumo final Gobierno General	0,3	1,2	1,8	3,9	1,4	2,7	-2,7	-2,3	10,9	1,7	2,2	1,0	0,5	0,0	1,2	1,9	-0,7	1,5	-1,0	1,8	1,5	4,7	-1,6	1,4	-2,3	2,0	2,0
Formación Bruta de Capital Fijo (FBKF)	7,4	-0,7	-0,5	-1,5	8,4	-3,9	-0,5	1,9	8,6	3,5	5,7	4,2	-2,4	-5,2	-2,8	1,8	2,6	2,6	2,3	5,2	1,6	5,4	3,2	4,7	2,2	2,5	2,5
Exportaciones (FOB)	4,3	0,9	-0,6	2,1	-3,9	0,9	4,4	-1,2	3,5	0,3	-3,9	-0,6	-6,1	-0,6	5,8	-2,2	-1,0	2,8	-3,8	4,2	1,2	0,2	4,5	-1,4	1,2	0,8	
TOTAL UTILIZACIÓN	3,1	0,9	0,7	0,4	1,6	-0,3	1,4	1,1	4,2	2,2	1,4	0,1	-2,2	-2,4	-0,4	3,3	1,6	2,4	1,2	1,9	1,8	1,9	1,1	1,1	1,5	1,7	0,5
OFERTA Y UTILIZACIÓN FINAL																											
VALOR AGREGADO BRUTO POR INDUSTRIAS																											
Agricultura	0,2	0,5	2,5	2,0	0,7	1,4	0,2	-2,1	2,7	0,5	-2,3	0,1	-0,5	0,8	1,9	0,8	-0,4	-0,8	1,0	1,9	3,4	1,7	1,5	1,5	1,5	-0,1	-0,7
Acuicultura y pesca de camarón	9,2	-9,7	10,2	5,5	-12,4	4,2	8,0	4,0	-0,1	-5,3	0,3	0,7	-2,3	0,2	5,3	16,7	-5,7	6,0	-6,7	-1,7	20,4	2,2	5,1	2,2	2,2	4,3	4,7
Pesca (excepto camarón)	2,0	-1,4	2,0	-2,4	-2,7	-0,4	-1,0	3,2	4,2	3,6	3,4	-3,4	-5,3	0,8	3,0	1,6	-2,1	-0,6	-4,2	1,6	2,4	3,4	3,7	1,5	0,7	0,4	
Petróleo y minas	3,1	0,5	-0,4	-5,7	-4,6	1,0	0,0	2,5	-0,2	-2,8	0,1	0,6	-0,6	-1,6	-3,6	-1,2	-0,5	3,0	1,4	3,2	0,5	-0,9	-0,9	1,6	0,7	-0,7	
Refinación de Petróleo	-3,9	14,3	-4,1	-1,0	-4,3	-10,4	17,4	4,3	-2,3	-0,7	7,0	-1,4	7,0	15,7	-23,3	-16,9	4,6	-7,3	-8,8	46,1	21,3	-23,9	-1,7	-32,1	44,1	-4,3	
Manufactura (excepto refinación de petróleo)	0,6	1,0	1,5	0,5	-0,3	2,1	1,4	2,7	2,6	3,0	0,9	1,4	-1,8	-0,8	0,8	0,6	1,0	1,5	-0,2	1,8	2,0	0,4	1,4	0,4	1,3	2,3	
Suministro de electricidad y agua	-2,1	2,7	1,1	-1,7	16,3	0,1	-0,1	3,3	21,7	4,2	2,3	0,1	-5,7	5,5	-4,0	-31,0	10,9	30,6	7,5	-12,6	14,2	19,4	3,8	-9,0	9,0	1,7	
Construcción	2,1	1,8	1,5	-2,9	-0,2	2,0	-0,4	3,5	-2,5	3,2	9,2	4,7	-0,3	-1,9	1,3	3,9	2,0	2,1	0,1	1,4	2,2	2,6	8,3	7,8	4,4	1,2	3,4
Comercio	1,5	1,4	1,1	0,7	-3,1	-0,5	3,1	3,3	3,5	3,3	2,0	-1,9	-2,4	-2,0	1,3	3,9	2,0	2,1	0,6	1,4	2,8	1,1	1,8	1,3	1,3	0,0	
Alojamiento y servicios de comida	3,2	1,7	1,2	0,0	-0,3	0,7	0,5	2,2	-0,6	0,3	4,4	5,2	-3,3	2,5	1,4	2,1	-1,0	1,1	1,6	3,8	0,2	5,5	4,1	8,4	4,1	3,1	
Transporte	0,9	2,2	1,0	1,1	-0,6	-0,6	2,6	-0,6	1,7	2,0	2,7	0,2	0,6	1,9	0,1	2,1	-1,0	1,1	1,5	2,8	1,3	1,4	2,1	-0,4	2,4		
Correo y Comunicaciones	4,1	2,2	2,3	1,8	3,2	3,9	2,5	5,4	4,9	6,2	4,3	5,6	1,6	-1,5	1,5	1,0	-1,3	-5,0	2,5	4,2	3,0	2,7	5,8	3,4	0,2	2,8	
Actividades de servicios financieros	6,0	4,4	2,2	1,3	-2,9	3,8	-0,7	1,4	3,9	-3,0	5,3	1,7	0,8	-0,6	-0,6	-0,7	2,4	2,7	2,3	2,4	1,9	4,2	4,4	0,2	1,1	0,2	
Actividades profesionales, técnicas y administrativas	1,1	1,0	0,2	-0,7	4,9	-0,8	5,6	0,3	2,8	-0,5	0,7	4,8	-4,1	-0,1	-0,2	4,4	3,8	2,5	1,3	-1,0	2,3	2,7	1,5	2,1	0,9	2,1	
Administración pública, defensa; planes de seguridad social obligatoria	-0,1	1,1	1,7	5,1	-0,9	1,7	3,3	-2,4	-0,8	3,5	2,5	-4,7	-0,1	0,7	0,8	3,9	-1,3	-1,2	0,5	3,3	1,4	5,7	-2,6	2,2	-4,0	-0,7	
Enseñanza y Servicios sociales y de salud	0,3	1,3	1,8	2,7	3,3	3,8	-8,3	-2,1	8,4	0,0	1,9	6,7	1,1	-0,6	1,7	0,1	-0,1	4,0	-2,3	0,5	1,5	3,7	-0,7	0,7	-0,6	4,4	
Otros Servicios (2)	-1,5	0,8	0,8	1,2	-1,0	1,4	2,4	-0,6	0,1	-0,2	1,8	1,8	-0,8	-0,1	0,6	2,0	0,6	0,5	0,9	1,3	1,8	0,9	1,5	-0,1	1,6		
Servicio doméstico	3,9	3,1	-5,6	-7,5	7,4	6,0	-9,2	6,1	-0,4	0,1	-6,3	8,2	0,8	-6,9	1,3	4,0	-0,1	4,9	-1,4	-1,8	5,2	-5,6	6,2	-30,7	12,0	-6,3	
TOTAL VALOR AGREGADO BRUTO	1,1	1,4	1,1	-0,1	-0,5	1,1	1,1	1,1	2,1	2,1	1,1	1,5	-0,9	0,0	-0,5	0,7	0,8	1,5	0,4	2,5	2,2	1,7	1,0	1,1	1,4		
OTROS ELEMENTOS DEL PIB	-0,2	0,5	3,5	1,6	2,7	-6,0	9,0	5,7	-7,7	14,6	-2,3	5,8	-7,6	-12,5	2,3	9,7	-1,6	2,0	4,4	-0,2	0,4	3,9	4,4	-0,1	0,4	-3,4	
PIB	1,1	1,4	1,2	0,0	-0,4	0,7	1,4	1,4	1,6	1,8	1,9	1,7	-1,2	-0,6	-0,3	1,1	0,7	1,5	0,6	2,3	2,4	2,3	1,9	1,0	1,0	1,2	

(1) A partir de la Publicación No. 24 de Cuentas Nacionales, los cálculos incorporan los resultados del cambio de año base 2007. Los datos del año 2000 al 2006 corresponden a la información obtenida en la retroprolación de las series; los años 2007 y 2008 son los resultados de las cuentas nacionales anuales; mientras que a partir del año 2009 en adelante, los resultados se obtuvieron por sumatoria de trimestres. Para mayor información acceder al link: <http://www.bec.fin.ec/docs/php/path=/documentos/PublicacionesNotas/Catalogo/CuentasNacionales/Anuales/Dolares/CAB.htm>. (2) Incluye: Actividades inmobiliarias y Entretenimiento, recreación y otras actividades de servicios

PREVISIONES MACROECONÓMICAS
4.4.1 OFERTA Y UTILIZACIÓN FINAL DE BIENES Y SERVICIOS

Años / Variables	PIB	Importaciones	Total oferta final	Gasto de consumo final	Consumo APUs	Consumo Hogares	FBKF	Existencias	Exportaciones	Total utilización final
MILES DE DÓLARES										
2010 (p)	57.978.116	22.390.269	80.368.385	46.088.319	6.807.254	39.281.065	14.587.510	589.111	19.103.445	80.368.385
2011 (prev.)	67.426.682	26.200.328	93.627.011	51.254.581	7.498.127	43.756.455	17.322.530	1.137.596	23.912.303	93.627.011
2012 (prev.)	73.231.929	27.081.110	100.313.040	56.263.464	8.414.779	47.848.685	19.266.691	417.286	24.365.598	100.313.040
2013 (prev.)	78.216.191	29.162.649	107.378.840	60.842.515	8.934.757	52.002.759	21.331.952	-536.464	25.645.836	107.378.840
MILES DE DÓLARES DE 2000										
2010 (p)	24.983.318	12.084.950	37.068.268	19.617.529	2.280.442	17.337.087	7.256.739	1.342.513	8.851.487	37.068.268
2011 (p)	26.928.190	12.167.918	39.096.108	20.730.551	2.374.512	18.356.039	8.146.591	639.867	9.579.099	39.096.108
2012 (prev.)	28.226.563	12.534.908	40.761.471	21.807.591	2.544.564	19.263.027	8.691.732	447.510	9.814.638	40.761.471
2013 (prev.)	29.351.067	13.059.063	42.410.130	22.660.592	2.603.247	20.073.126	9.246.132	95.442	10.392.163	42.410.130
TASAS DE VARIACIÓN ANUAL										
2010 (p)	3,58	16,29	7,41	6,90	1,42	7,67	10,24	-	2,28	7,41
2011 (p)	7,78	0,69	5,47	5,67	4,13	5,88	12,26	-	8,22	5,47
2012 (prev.)	4,82	3,02	4,26	5,20	7,16	4,94	6,69	-	2,46	4,26
2013 (prev.)	3,98	4,18	4,04	3,98	2,31	4,21	6,38	-	5,88	4,04

OTROS INDICADORES ECONÓMICOS

Años / Variables	PIB per cápita, dólares corrientes	PIB per cápita, dólares de 2000	Población miles de habitantes (1)
2010 (p)	4081,56	1758,78	14204,90
2011 (prev.)	4680,07	1869,08	14407,20
2012 (prev.)	5011,64	1931,69	14612,37
2013 (prev.)	5280,74	1981,63	14811,59

(p) provisional. (prev) previsiones. (1) A partir del Boletín de Información Estadística Mensual N° 1.828 de junio de 2004 se utilizan los datos de población que constan en "ECUADOR: Estimaciones y Proyecciones de Población 1950 - 2025"; Serie OI No 205, INEC - CELADE, Octubre 2003.

FUENTE: Banco Central del Ecuador.

PREVISIONES MACROECONÓMICAS
4.4.2 PRODUCTO INTERNO BRUTO POR INDUSTRIA

Período / Industria	PIB	Agricultura, ganadería, caza y silvicultura	Pesca	Explotación de minas y canteras	Industrias manufactureras (excluye refinación de petróleo)	Fabricación de productos de la refinación de petróleo (1)	Suministro de electricidad y agua	Construcción	Comercio al por mayor y menor	Transporte y almacenamiento	Intermediación financiera	Otros servicios (2)	Administración pública y defensa; planes de seguridad social de afiliación obligatoria	Hogares privados con servicio doméstico	Servicios de intermediación financiera medidos indirectamente (1)	Otros elementos del PIB
2010 (p)	57.978.116	3.395.436	428.819	8.679.222	5.406.723	849.631	460.439	5.973.023	6.837.083	3.583.472	1.618.474	16.058.728	3.118.073	72.858	-1.625.575	3.121.710
2011 (prev)	67.426.682	3.707.448	483.821	11.158.009	6.052.482	1.177.012	525.196	7.515.118	7.728.205	3.978.753	1.834.166	18.150.268	3.293.283	74.019	-1.865.314	3.614.216
2012 (prev)	73.231.929	3.975.971	508.266	10.786.597	6.769.177	1.353.491	581.628	8.412.152	8.453.870	4.433.464	2.010.334	20.242.414	3.672.429	78.460	-2.075.054	4.028.730
2013 (prev.)	78.216.191	4.248.277	539.105	10.371.841	7.345.162	1.230.635	625.463	9.398.460	9.132.555	5.019.168	2.203.422	22.066.968	3.953.003	83.999	-2.306.533	4.304.665
MILES DE DÓLARES																
2010 (p)	24.983.318	2.062.058	442.147	2.968.207	3.511.421	384.654	213.908	2.386.948	3.724.602	1.837.464	633.223	4.082.686	1.233.930	31.724	-832.597	2.302.944
2011 (p)	26.928.190	2.184.676	479.671	3.076.161	3.752.172	422.170	280.138	2.887.700	3.960.725	1.949.963	703.529	4.463.469	1.264.078	30.121	-923.835	2.397.452
2012 (prev)	28.226.563	2.283.818	486.866	3.114.283	4.006.809	433.612	299.748	3.055.187	4.176.651	2.053.311	741.444	4.753.594	1.331.074	30.121	-956.013	2.416.058
2013 (prev)	29.351.067	2.378.509	494.169	3.308.431	4.154.452	385.581	311.438	3.226.277	4.328.430	2.155.977	781.402	4.948.492	1.384.317	30.422	-991.013	2.454.182
TASAS DE VARIACIÓN ANUAL																
2010 (p)	3,58	-0,68	1,92	0,23	6,72	-19,68	1,38	6,65	6,32	2,52	17,33	5,39	0,49	4,65	15,77	5,56
2011 (p)	7,78	5,95	8,49	3,64	6,86	9,75	30,96	20,98	6,34	6,12	11,10	9,33	2,44	-5,05	10,96	4,10
2012 (prev)	4,82	4,54	1,50	1,24	6,79	2,71	7,00	5,80	5,45	5,30	5,39	6,50	5,30	0,00	3,48	0,78
2013 (prev)	3,98	4,15	1,50	6,23	3,68	-11,08	3,90	5,60	3,63	5,00	5,39	4,10	4,00	1,00	3,66	1,58

(p) provisional. (prev) previsiones. (1) Incluye: hoteles, bares y restaurantes; comunicaciones; alquiler de vivienda; servicios a las empresas y a los hogares; educación y salud.
FUENTE: Banco Central del Ecuador.

4.5.1 ÍNDICE DE ACTIVIDAD ECONÓMICA COYUNTURAL -IDEAC- (1)

Series ajustadas por tendencia

Base: 1993 = 100

Período	2000	2001	2002	2003	2004	2005	2006	2007	2008	2009	2010	2011	2012
Ene.	174,90	188,53	204,69	218,81	232,11	252,62	273,42	307,03	331,22	322,22	343,39	380,71	443,01
Feb.	175,07	190,23	205,76	220,94	233,75	255,83	273,91	308,24	328,37	320,59	348,91	385,88	445,04
Mar.	175,22	191,67	206,68	223,03	235,67	260,02	275,19	308,88	326,20	320,05	353,30	390,83	446,74
Abr.	175,40	192,59	207,68	224,56	237,14	264,15	277,43	310,68	325,03	320,27	356,30	396,32	449,54
May.	176,04	193,06	208,68	225,37	237,72	266,54	280,70	314,01	324,48	320,54	357,87	402,04	453,95
Jun.	176,91	193,59	209,12	226,27	237,91	267,82	283,99	317,83	324,90	321,21	358,37	407,15	458,37
Jul.	178,10	194,87	209,05	227,43	238,31	269,34	286,98	321,89	326,13	322,19	358,36	411,82	462,74
Ago.	179,56	196,89	209,61	228,11	238,98	271,16	290,67	326,01	326,93	323,27	358,92	416,84	
Sep.	181,36	198,98	211,30	228,62	240,40	272,34	295,04	329,95	326,24	325,26	360,96	422,71	
Oct.	183,50	200,74	213,26	229,53	243,12	272,51	299,09	332,82	325,10	328,18	364,39	429,15	
Nov.	185,45	202,23	214,96	230,49	246,59	272,73	302,35	333,51	324,42	331,94	369,12	435,36	
Dic.	186,98	203,50	216,79	231,18	249,77	273,18	304,94	332,92	323,69	337,26	374,92	440,06	

(1) Cifras revisadas. El IDEAC es un indicador mensual, elaborado en base a ponderaciones sectoriales de diversas actividades de la esfera real. Mide la evolución económica coyuntural del país. La serie que se presenta incluye cambios metodológicos como son básicamente: a) un nuevo sistema de desestacionalización, el tramo-seats y; b) la nueva base 1993=100.
FUENTE: Banco Central del Ecuador.

4.5.2 ÍNDICE DE ACTIVIDAD ECONÓMICA COYUNTURAL - IDEAC - (1)

Serie Bruta

Base: 1993 = 100

Período	2000	2001	2002	2003	2004	2005	2006	2007	2008	2009	2010	2011	2012
Ene.	137,56	172,80	197,77	207,86	201,01	234,26	272,97	314,96	369,60	334,65	350,25	371,53	432,79
Feb.	177,49	180,32	189,14	198,36	218,85	222,41	222,01	285,98	262,98	256,38	321,71	359,33	412,41
Mar.	176,67	201,45	211,72	237,38	237,08	253,18	295,92	305,52	335,59	333,83	384,79	387,61	447,89
Abr.	169,21	206,96	209,83	244,82	269,38	320,29	246,28	279,62	321,04	318,99	377,93	396,04	416,23
May.	174,59	185,86	210,66	217,26	229,42	265,38	294,63	327,93	309,36	320,54	365,84	415,25	468,96
Jun.	170,33	186,90	224,19	215,23	237,98	265,01	286,93	299,44	311,92	301,33	366,71	409,26	463,50
Jul.	176,51	179,45	196,90	242,53	231,41	259,70	276,30	329,05	323,20	342,96	349,07	408,72	432,93
Ago.	180,94	205,02	193,50	232,08	240,16	277,46	275,35	325,63	361,67	294,53	336,39	396,81	
Sep.	168,74	198,59	205,66	211,78	210,27	295,98	303,87	325,04	319,19	312,59	336,67	414,67	
Oct.	190,09	203,37	225,28	236,10	240,53	257,64	304,91	384,64	315,39	330,02	360,63	425,67	
Nov.	188,00	203,09	202,06	224,89	244,30	269,84	311,16	331,51	320,72	295,57	333,43	448,70	
Dic.	188,46	203,56	221,00	242,47	267,25	278,37	307,79	341,26	337,93	339,75	405,31	484,73	

(1) Cifras revisadas. El IDEAC es un indicador mensual, elaborado en base a ponderaciones sectoriales de diversas actividades de la esfera real. Mide la evolución económica coyuntural del país. La serie que se presenta incluye cambios metodológicos como son básicamente: a) un nuevo sistema de desestacionalización, el tramo-seats y; b) la nueva base 1993=100.
FUENTE: Banco Central del Ecuador.

**ÍNDICE DE ACTIVIDAD ECONOMICA COYUNTURAL
2000 – 2012**

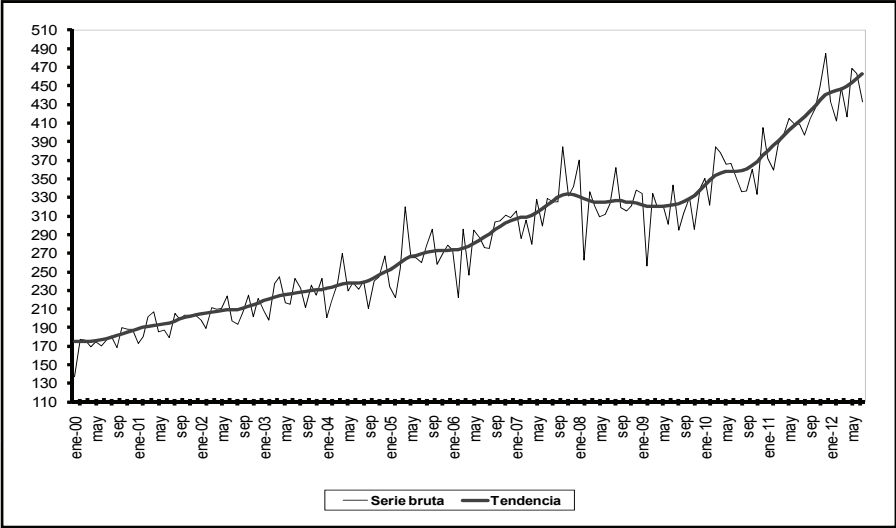

**ÍNDICE DE ACTIVIDAD ECONOMICA COYUNTURAL
2000 - 2012**

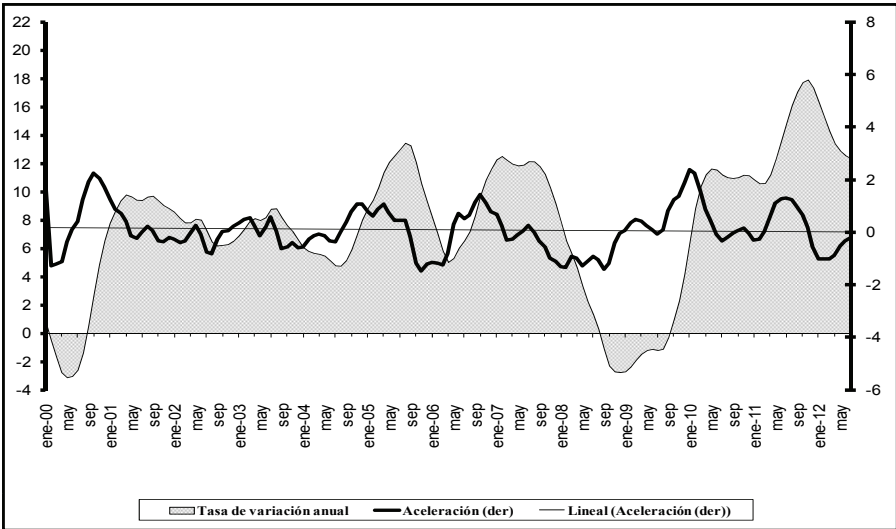

(1) Aceleración es la primera diferencia, mes a mes, de t, t_1 de las tasas anuales.

 **LA REVOLUCION**
CIUDADANA ESTA EN MARCHA



**Publicaciones
Económicas**

BANCO CENTRAL DEL ECUADOR

La Patria ya es de todos!

AV. 10 de Agosto N11-511 y Carlos Ibarra
Plaza Simón Bolívar
(593) 02-2572-522 EXT. 2021;2022
fax: (593) 02-2260-250
Casilla Postal
17-150029-C
QUITO - ECUADOR

www.bce.fin.ec