

IEM

**INFORMACIÓN
ESTADÍSTICA
MENSUAL**

Junio 30 de 2013

No. 1.936

BANCO CENTRAL DEL ECUADOR

BANCO CENTRAL DEL ECUADOR

ISSN-0408-327X

BANCO CENTRAL DEL ECUADOR

BANCO CENTRAL DEL ECUADOR

BANCO CENTRAL DEL ECUADOR

BANCO CENTRAL DEL ECUADOR

BANCO CENTRAL DEL ECUADOR

BANCO CENTRAL DEL ECUADOR

BANCO CENTRAL DEL ECUADOR

BANCO CENTRAL DEL ECUADOR

BANCO CENTRAL DEL ECUADOR

BANCO CENTRAL DEL ECUADOR

BANCO CENTRAL DEL ECUADOR

BANCO CENTRAL DEL ECUADOR

BANCO CENTRAL DEL ECUADOR

BANCO CENTRAL DEL ECUADOR

BANCO CENTRAL DEL ECUADOR

BANCO CENTRAL DEL ECUADOR

BANCO CENTRAL DEL ECUADOR

BANCO CENTRAL DEL ECUADOR

BANCO CENTRAL DEL ECUADOR

BANCO CENTRAL DEL ECUADOR

BANCO CENTRAL DEL ECUADOR

BANCO CENTRAL DEL ECUADOR

BANCO CENTRAL DEL ECUADOR

BANCO CENTRAL DEL ECUADOR

BANCO CENTRAL DEL ECUADOR

**INFORMACIÓN
ESTADÍSTICA
MENSUAL**

BANCO CENTRAL DEL ECUADOR

BANCO CENTRAL DEL ECUADOR

BANCO CENTRAL DEL ECUADOR

BANCO CENTRAL DEL ECUADOR

BANCO CENTRAL DEL ECUADOR

BANCO CENTRAL DEL ECUADOR

BANCO CENTRAL DEL ECUADOR

BANCO CENTRAL DEL ECUADOR

BANCO CENTRAL DEL ECUADOR

BANCO CENTRAL DEL ECUADOR

BANCO CENTRAL DEL ECUADOR

BANCO CENTRAL DEL ECUADOR

BANCO CENTRAL DEL ECUADOR

BANCO CENTRAL DEL ECUADOR

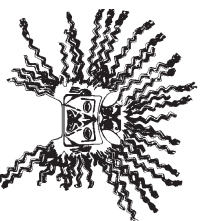

BANCO CENTRAL DEL ECUADOR

SOL

*Cultura La Tolita, de 400 a.c. a 600 d.C.
En su representación se sintetiza toda
la mitología ancestral del Ecuador. Trabajado
en oro laminado y repujado.
Museo Nacional*

EDIFICIO

*Segunda sede del Banco Central del Ecuador,
actualmente Museo Numismático,
calle Sucre y García Moreno.
Quito - Ecuador*

Nota a los usuarios de la Información Estadística Mensual (IEM):

El Banco Central del Ecuador comunica a los usuarios de la IEM, que a partir del Boleín No.1931, los datos correspondientes a los sectores Fiscal y Externo, que presentan resultados porcentuales en relación con el Producto Interno Bruto nominal, incorporan la serie del PIB con base 2007. Así mismo, se difunden los datos del PIB per cápita, con la información oficial de Población del Instituto Nacional de Estadística y Censos (INEC), en base al Censo de Población y Vivienda de 2010.

DISEÑO, DIAGRAMACIÓN Y PROCESAMIENTO:
DEPARTAMENTO DE PUBLICACIONES ECONÓMICAS
DIRECCIÓN DE ESTADÍSTICAS ECONÓMICAS
BANCO CENTRAL DEL ECUADOR

2013, Banco Central del Ecuador
Tiraje: 400 ejemplares

<http://www.bce.fin.ec/docs.php?path=/home1/estadisticas/boimensual/IEMensual.jsp>

ÍNDICE

página

1. SECTOR MONETARIAS Y FINANCIERAS	
- Gráficos	5
1.1 Principales Indicadores monetarios y financieros:	
1.1.1 Oferta Monetaria (M1) y Liquidez Total (M2).....	6
1.1.2 Captaciones y Crédito del Panorama Financiero por Sectores	7
1.2 Banco Central del Ecuador:	
1.2.1 Reserva Internacional de libre disponibilidad	8
1.2.2 Cuentas monetarias: Banco Central del Ecuador	9
1.2.3 Resumen del sistema de balances: Banco Central del Ecuador	10
1.2.4 Balance Sectorial: Banco Central del Ecuador	11
1.3 Otras Sociedades de Depósito (OSD):	
1.3.1 Cuentas monetarias: Otras Sociedades de Depósito (OSD)	13
1.3.2 Balance Sectorial: Otras Sociedades de Depósito (OSD)	14
1.4 Panorama monetario (PM)	16
1.5 Panorama: Otros Sociedades Financieras (OSF)	17
1.6 Panorama Financiero (PF)	18
1.7 Bancos Privados:	
1.7.1 Memo Item: Cuentas monetarias: Bancos Privados	19
1.7.2 Memo Item: Balance Sectorial: Bancos Privados	20
1.7.3 Memo Item: Cuentas Monetarias: Banca Off Shore	22
1.7.4 Memo Item: Balance Sectorial: Banca Off Shore	23
1.8 Captaciones del Sistema Financiero.....	25
1.9 Crédito al sector privado para particulares	26
1.10 Tasas de interés:	
1.10.1 Tasas de interés referenciales vigentes.....	27
1.10.2 Tasas de interés activas efectivas y máximas referenciales vigentes por segmento de crédito	28
1.10.3 Volumen de crédito por segmentos	29
1.11 Encaje bancario:	
1.11.1 Posición semanal de encaje bancario	30
1.11.2 Encaje legal del sistema financiero.....	31
2. ESTADÍSTICAS DE FINANZAS PUBLICAS	
- Gráficos	32
2.1 Operaciones del Sector Público no Financiero (Base devengado)	33
2.2 Operaciones del Sector Público no Financiero (Base devengado)	34
2.2.1 Operaciones del Gobierno Central (Base devengado).....	35
2.2.2 Operaciones del Resto de Entidades del Sector Público No Financiero (Base devengado)	36
2.2.2.1 Operaciones de los Gobiernos Autónomos y Descentralizados (GADs)	37
2.2.2.1 Operaciones de Empresas Públicas no Financieras (Base devengado)	38
2.2.3 Operaciones de Empresas Públicas no Financieras (Base devengado)	39
2.3 Financiamiento del Sector Público no Financiero	40
2.4 Situación Financiera del Presupuesto del Gobierno Central (Base caja)	41
2.4.1 Déficit o Superávit: Global, Presupuestario y Primario del Presupuesto del Gobierno Central (Base caja) ...	42
2.4.2 Ingresos Corrientes y de Capital del Presupuesto del Gobierno Central (Base caja)	43
2.4.3 Egresos del Presupuesto del Gobierno Central (Base caja)	44
2.5 Estado y Movimiento de la Deuda Pública Interna del Gobierno Central	44
3. ESTADÍSTICAS DEL SECTOR EXTERNO	
- Gráficos	45
3.1 Comercio Exterior:	
3.1.1 Exportaciones por producto principal	47
3.1.2 Exportaciones por grupos de productos	49
3.1.2a Exportaciones por grupo de productos (Tasas de variación anual).....	50
3.1.2b Participación porcentual de los principales productos de exportación	51
3.1.3 Exportaciones no tradicionales	52
3.1.4 Exportaciones FOB, importaciones CIF anuales, por continente, área económica y país	54

3.1.5	Exportaciones FOB mensuales, por continente, área económica y país	55
3.1.5a	Exportaciones e Importaciones - Petroleras y No Petroleras por área económica	56
3.1.6	Importaciones FOB por uso o destino económico.	58
3.1.6a	Importaciones por uso o destino económico (Tasas de variación)	59
3.1.6b	Participación porcentual de los grupos de bienes por Uso o Destino Económico (CUODE) en las Importaciones	60
3.1.7	Importaciones CIF por uso o destino económico	62
3.1.8	Importaciones FOB mensuales por continente, área económica y país	63
3.1.9	Importaciones CIF mensuales por continente, área económica y país	64
3.2	Balanza de pagos:	
3.2.1.1	Balanza de Pagos Analítica	65
3.2.1.2	Balanza de Pagos Normalizada	67
3.2.2	Balanza comercial	69
3.3	Deuda Externa:	
3.3.1	Movimiento de la deuda externa pública	70
3.3.2	Movimiento de la deuda externa privada	71
3.4	Cotizaciones de las Principales Monedas. Tasas de Inflación de los Estados Unidos de América y tasas de Interés en el Mercado Internacional:	
3.4.1	Ecuador: índices de tipo de cambio real	72
3.4.2	Cotizaciones del dólar de Estados Unidos de América en el mercado internacional	73
3.4.3	Tasas de inflación en Estados Unidos de América y tipos de interés internacionales	74

4. ESTADÍSTICAS DEL SECTOR REAL

4.1	Estadísticas Petroleras:	
Gráficos	75
4.1.1	Producción nacional de petróleo crudo y sus derivados	76
4.1.2	Exportaciones de petróleo crudo	77
4.1.2a	Exportaciones de Petróleo de EP Petroecuador	78
4.1.2b	Precios promedio del crudo ecuatoriano y del mercado internacional	80
4.1.3	Exportaciones de derivados de petróleo de EP Petroecuador	81
4.1.4	Ingresos y egresos por comercialización interna de derivados importados	82
4.2	Precios, Salarios y Mercado Laboral:	
Gráficos	84
4.2.1	Índice de precios al consumidor (Año base: enero - diciembre de 2004 = 100)	85
4.2.2	Salario unificado y componentes salariales	87
4.2.3	Salario básico unificado y componentes salariales: valores nominal y real en promedio	88
4.2.4	Índice de precios al productor (Canasta actualizada)	89
4.2.5	Índice de precios al productor (Canasta actualizada - excluye productos de exportación)	90
4.2.6	Indicadores de coyuntura del mercado laboral ecuatoriano: Total Nacional Urbano	91
4.2.7	Indicadores de coyuntura del mercado laboral ecuatoriano: Cuenca, Guayaquil, Quito, Machala y Ambato ...	92

4.3	Producto Interno Bruto:	
4.3.1	Oferta y utilización final de bienes y servicios	94
4.3.2	Producto interno bruto por industria	95
4.3.3	Indicadores macroeconómicos trimestrales I/t-1	97
4.5	Índice de actividad económica coyuntural - IDEAC-:	
Gráficos	98
4.5.1	Series ajustadas por tendencia	98
4.5.2	Serie bruta	98
4.6	Índice de confianza del consumidor	
4.6.1	Índice de confianza del consumidor cinco ciudades	99

Nota General:

Las cifras están expresadas en dólares de los Estados Unidos de América.

Se utilizan los siguientes signos convencionales:

- no existe transacción;
- ... no hay información disponible; y,
- 0 (cero) el dato es inferior que la unidad.

Las estadísticas de la sección 4.3 correspondientes al período 1993-2004 tienen carácter definitivo; las 2005 y 2006 semidefinitivo; y, las 2007 provisional; y 2008 y 2009 provisional; calculado a través de sumatoria de Cuentas Nacionales Trimestrales.

Las notas metodológicas de la Información Estadística Mensual fueron publicadas en forma impresa hasta el boletín N. 1847 correspondiente al mes de enero del 2006. A partir de este número cualquier referencia dirigirse a la información difundida en internet.

Esta información se difunde en Internet (<http://www.bce.fin.ec>) antes de su publicación en soporte papel de acuerdo al calendario establecido por el Banco Central del Ecuador y está en concordancia con los requerimientos de las NEDD (Normas Especiales para la Divulgación de Datos) del FMI. El calendario de difusión específico de las NEDD se encuentra en la hoja web del FMI (<http://tsbb.imt.org>).

SECTOR MONETARIO Y FINANCIERO

RESERVA INTERNACIONAL DE LIBRE DISPONIBILIDAD
Millones de Dólares

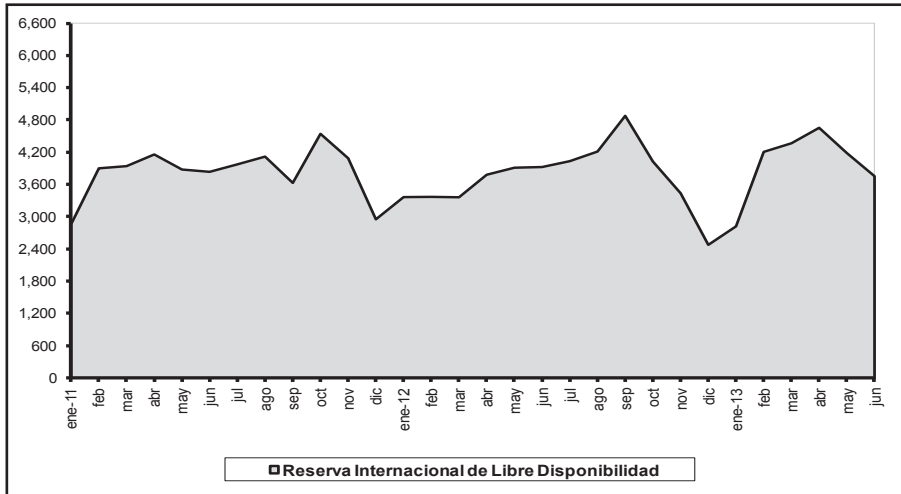

TASAS DE INTERÉS REFERENCIALES
Porcentajes

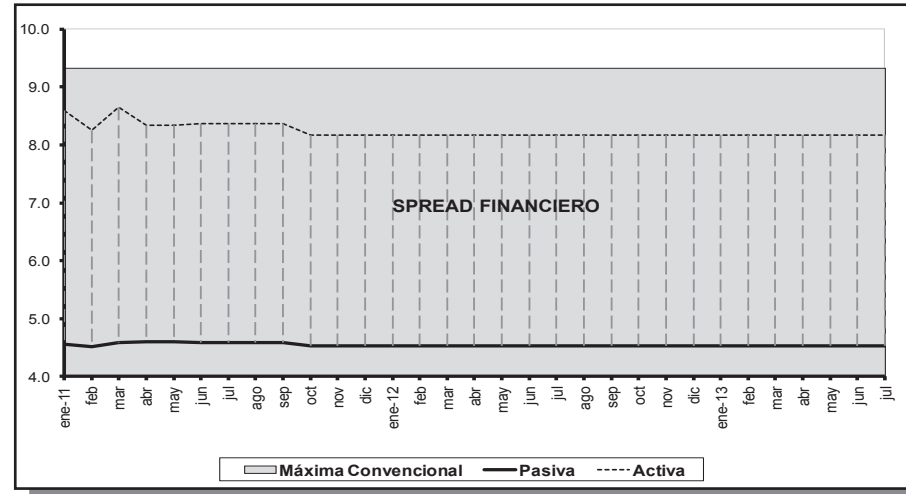

CARTERA BANCOS PRIVADOS
Millones de Dólares

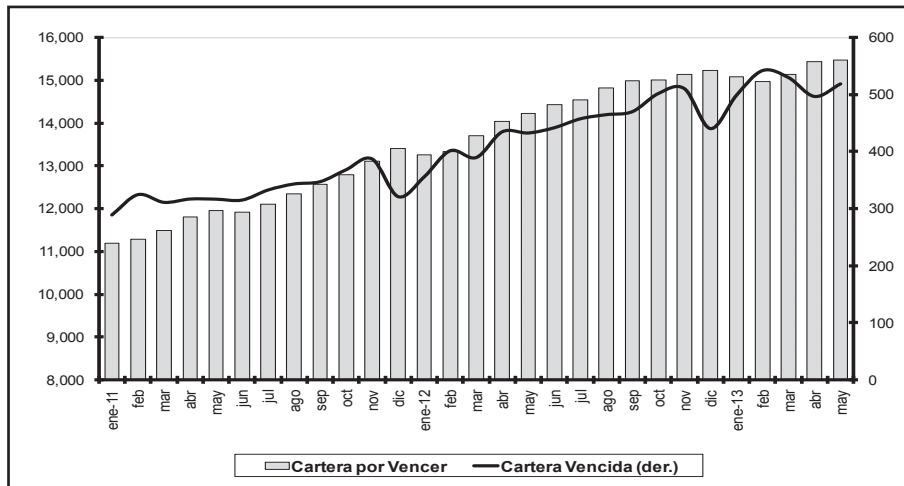

CAPTACIONES BANCOS PRIVADOS
Millones de Dólares

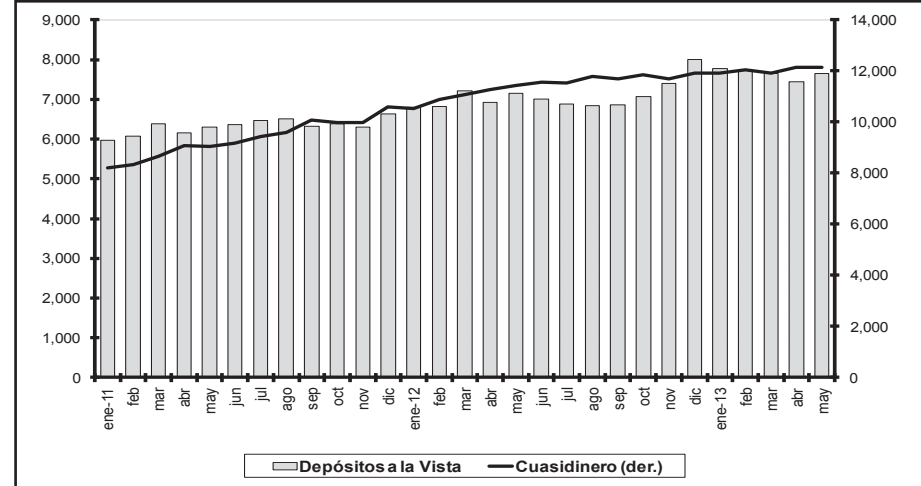

1.1.1 OFERTA MONETARIA (M1) Y LIQUIDEZ TOTAL (M2)

En millones de dólares al final del período

Período	Especies Monetarias en Circulación (1)	Moneda Fraccionaria	Depósitos a la vista (2)	Oferta Monetaria M1 (3)	Cuasidinero (4)	LIQUIDEZ TOTAL M2 (5)	Reservas Bancarias (6)	Caja BCE	Caja OSD	BASE MONETARIA BM (7)	Multiplificador M1/BM (8)	Multiplificador M2/BM (8)
	a	b	c	d=a+b+c	e	f=d+e	g	h	i	j=a+b+g+h+i	k=d/j	l=f/j
2011 Enero	4.338,1	82,3	6.022,1	10.442,5	11.236,4	21.678,8	1.325,6	363,9	638,4	6.748,2	1,5	3,2
Febrero	4.327,4	81,8	6.130,6	10.539,8	11.441,1	21.980,9	1.490,3	275,6	663,0	6.838,0	1,5	3,2
Marzo	4.346,8	81,7	6.449,5	10.877,9	11.848,8	22.726,7	1.780,0	429,8	686,2	7.324,4	1,5	3,1
Abril	4.477,2	81,7	6.209,5	10.768,4	12.376,5	23.144,9	1.907,0	575,6	679,0	7.720,6	1,4	3,0
Mayo	4.438,9	82,1	6.371,4	10.892,4	12.438,9	23.331,3	1.694,5	712,0	747,8	7.675,3	1,4	3,0
Junio	4.561,0	82,1	6.431,7	11.074,8	12.631,4	23.706,2	1.747,6	506,4	726,2	7.623,3	1,5	3,1
Julio	4.662,7	82,5	6.535,2	11.280,4	12.927,1	24.207,5	1.842,6	423,5	710,5	7.721,7	1,5	3,1
Agosto	4.665,2	82,8	6.583,9	11.331,8	13.176,2	24.508,0	1.837,0	527,9	749,1	7.861,9	1,4	3,1
Septiembre	4.742,2	82,8	6.408,5	11.233,6	13.614,4	24.848,0	1.833,6	522,1	703,9	7.884,6	1,4	3,2
Octubre	4.793,3	83,4	6.417,3	11.294,0	13.780,9	25.075,0	1.754,1	605,9	799,2	8.036,0	1,4	3,1
Noviembre	4.781,2	82,8	6.383,7	11.247,8	13.714,9	24.962,7	1.521,8	816,2	773,8	7.975,9	1,4	3,1
Diciembre	5.291,0	83,2	6.718,8	12.093,0	14.464,0	26.557,0	1.594,8	649,3	773,5	8.391,7	1,4	3,2
2012 Enero	4.958,2	83,4	6.874,1	11.915,7	14.412,8	26.328,5	1.699,3	863,6	731,8	8.336,3	1,4	3,2
Febrero	4.922,2	83,0	6.890,6	11.895,7	14.836,3	26.732,0	1.706,5	697,0	808,3	8.217,1	1,4	3,3
Marzo	5.060,5	82,9	7.300,5	12.443,8	15.103,0	27.546,8	1.910,5	755,4	733,7	8.542,9	1,5	3,2
Abril	5.211,8	82,5	7.003,7	12.298,0	15.374,5	27.672,5	1.639,8	579,7	803,6	8.317,4	1,5	3,3
Mayo	5.206,3	83,3	7.247,7	12.537,3	15.622,0	28.159,3	1.654,4	644,1	820,1	8.408,1	1,5	3,3
Junio	5.255,8	83,4	7.084,5	12.423,7	15.796,5	28.220,2	1.830,4	654,5	760,2	8.584,3	1,4	3,3
Julio	5.373,0	82,8	6.949,8	12.405,7	15.698,6	28.104,3	1.720,2	459,8	829,1	8.464,9	1,5	3,3
Agosto	5.517,4	83,3	6.911,4	12.512,0	15.944,5	28.456,5	2.416,7	447,7	807,1	9.272,1	1,3	3,1
Septiembre	5.508,1	83,2	6.950,9	12.542,1	15.900,7	28.442,8	2.307,5	604,2	808,9	9.311,7	1,3	3,1
Octubre	5.615,3	83,3	7.154,5	12.853,1	16.090,0	28.943,1	2.211,5	581,7	869,0	9.360,8	1,4	3,1
Noviembre	5.761,6	83,1	7.491,9	13.336,6	15.961,3	29.298,0	2.127,6	968,6	825,8	9.766,6	1,4	3,0
Diciembre	6.410,7	84,5	8.100,4	14.595,6	16.393,9	30.989,5	2.360,2	244,2	987,8	10.087,5	1,4	3,1
2013 Enero	6.043,1	83,7	7.876,8	14.003,5	16.422,9	30.426,5	2.155,9	407,2	884,7	9.574,6	1,5	3,2
Febrero	6.078,5	83,9	7.830,0	13.992,3	16.620,6	30.613,0	2.462,1	365,3	928,5	9.918,3	1,4	3,1
Marzo	6.291,9	83,8	7.735,5	14.111,2	16.560,1	30.671,3	2.747,4	429,1	882,0	10.434,3	1,4	2,9
Abril	6.460,0	83,5	7.529,0	14.072,4	16.785,9	30.858,3	2.554,5	512,9	870,2	10.481,0	1,3	2,9
Mayo	6.561,1	84,6	7.854,7	14.500,4	16.927,4	31.427,9	2.452,0	469,5	862,4	10.429,7	1,4	3,0

(1) La metodología de cálculo y la serie 2000.1 - 2007.12 de las especies monetarias en circulación constan en la Revista "Cuestiones Económicas" del Banco Central del Ecuador, Vol. 23. N° 2, 2007. (2) Se refiere a depósitos en cuenta corriente recibidos por las instituciones bancarias, exigibles mediante la presentación de cheques u otros mecanismos de pago y registro. (3) La oferta monetaria se define como la cantidad de dinero a disposición inmediata de los agentes para realizar transacciones; contablemente el dinero en sentido estricto, es la suma de las especies monetarias en circulación y los depósitos en cuenta corriente. (4) Corresponde a las captaciones de las Otras Sociedades de Depósito, que sin ser de liquidez inmediata, suponen una "segunda línea" de medios de pago a disposición del público. Está formado por los depósitos de ahorro, plazo, operaciones de reporto, fondos de tarjetahabientes y otros depósitos. (5) La liquidez total o dinero en sentido amplio incluye la oferta monetaria y el cuasidinero. (6) Son los depósitos que las instituciones financieras mantienen en el BCE por concepto de encaje. (7) La base monetaria o dinero de alto poder se define contablemente como la suma de la emisión monetaria y las reservas bancarias. En el esquema de dolarización se considera las especies monetarias en circulación, las cajas del sistema bancario (BCE y OSD) y las reservas bancarias en el BCE. (8) El multiplicador monetario es aquel factor, dado ciertos determinantes, que permite crear el dinero secundario, resultado de un proceso de expansión de los activos y pasivos del sistema financiero. A partir de la base monetaria es posible calcular los multiplicadores del dinero en sentido estricto y en sentido amplio.

FUENTE: Instituciones Financieras.

1.1.2 CAPTACIONES Y CRÉDITO DEL PANORAMA FINANCIERO POR SECTORES

En millones de dólares al final del período

Período			PANORAMA FINANCIERO (1)																
			Depósitos a la vista					Cuasidinerio (2)					Crédito al sector privado						
			Total	Gobier- nos prov. y locales	Socieda- des pub. no finan. (empre- sas)	Otras so- ciedades no finan. (empre- sas)	Otros sectores residentes (hogares)	Total	Gobier- nos prov. y locales	Socieda- des pub. no finan. (empre- sas)	Otras so- ciedades no finan. (empre- sas)	Otros sectores residentes (hogares)	Total	Cartera		Cartera		Otros (3)	
													Por vencer (Empre- sas)	Por vencer (Hogares)	Vencida (Empre- sas)	Vencida (Hoga- res)	Empresas	Hogares	
			a=b+c+d+e	b	c	d	e	f=g+h+i+j	g	h	i	j	k=l+m+n+ o+p+q	l	m	n	o	p	q
2011	Enero	31	7.214,7	815,8	594,2	3.301,8	2.502,9	11.292,6	36,4	53,3	1.655,2	9.547,7	17.428,8	6.846,2	8.950,1	311,1	377,8	918,4	25,2
	Febrero	28	7.469,6	869,3	670,6	3.408,0	2.521,7	11.494,7	34,3	51,3	1.708,8	9.700,2	17.577,0	6.830,0	9.135,2	306,4	380,6	899,8	25,0
	Marzo	31	7.682,4	843,2	590,6	3.594,8	2.653,8	11.922,1	29,9	53,6	1.722,9	10.115,8	17.852,8	6.948,9	9.297,7	299,3	371,6	910,1	25,1
	Abril	30	7.468,4	807,1	641,1	3.273,6	2.746,6	12.450,1	29,0	49,5	1.634,2	10.737,3	18.221,9	7.188,8	9.471,5	295,5	380,5	857,1	28,5
	Mayo	31	7.690,6	863,9	652,4	3.303,3	2.871,0	12.508,8	30,5	47,2	1.719,7	10.711,4	18.514,0	7.293,0	9.616,4	294,8	382,1	896,1	31,6
	Junio	30	7.737,9	896,4	585,3	3.424,4	2.831,8	12.712,3	33,5	44,5	1.727,6	10.906,6	18.865,1	7.377,1	9.603,3	290,7	371,6	1.192,2	30,3
	Julio	31	7.857,4	898,7	591,6	3.466,0	2.901,1	13.005,1	41,3	45,8	1.803,8	11.114,3	19.174,4	7.445,3	9.813,2	306,8	403,2	1.173,7	32,1
	Agosto	31	7.971,2	903,5	652,0	3.485,5	2.930,1	13.249,0	40,8	49,1	1.868,1	11.291,1	19.564,9	7.569,6	10.052,9	309,6	409,5	1.189,0	34,2
	Septiembre	30	7.797,1	871,3	680,3	3.514,9	2.730,6	13.683,4	44,0	49,4	2.036,2	11.553,8	20.129,9	7.707,8	10.441,2	299,3	422,4	1.218,3	40,9
	Octubre	31	7.761,1	897,1	658,9	3.502,7	2.702,4	13.849,3	39,2	45,3	2.053,2	11.711,5	20.461,6	7.863,9	10.576,6	303,1	458,4	1.226,1	33,6
	Noviembre	30	7.746,3	851,1	651,1	3.565,1	2.679,0	13.790,4	34,6	36,5	2.020,3	11.699,1	20.835,1	8.030,7	10.748,6	309,1	487,4	1.224,8	34,6
	Diciembre	31	7.854,6	696,6	569,1	3.791,1	2.797,8	14.556,0	28,8	36,8	2.200,0	12.290,5	21.152,6	8.350,5	10.833,9	285,9	406,2	1.247,2	29,0
2012	Enero	31	8.197,0	813,3	628,5	3.882,5	2.872,7	14.501,4	34,0	32,2	2.167,6	12.267,6	21.133,1	8.040,9	10.995,9	305,7	472,6	1.287,8	30,2
	Febrero	29	8.407,7	829,8	825,7	3.927,8	2.824,3	14.925,4	43,8	40,2	2.311,9	12.529,5	21.389,3	8.089,9	11.031,0	319,3	539,9	1.376,8	32,3
	Marzo	31	8.779,8	841,6	784,4	4.212,6	2.941,1	15.188,8	52,3	39,0	2.264,4	12.833,1	21.849,9	8.359,9	11.223,9	317,7	520,1	1.396,1	32,4
	Abril	30	8.469,9	875,3	713,2	3.761,5	3.119,9	15.459,8	57,5	42,9	2.177,1	13.182,3	22.327,1	8.570,7	11.350,6	339,7	556,8	1.478,1	31,2
	Mayo	31	8.643,0	867,4	669,6	3.969,8	3.136,2	15.712,9	59,2	38,8	2.196,8	13.418,0	22.635,2	8.690,4	11.497,0	332,3	557,7	1.525,4	32,3
	Junio	30	8.548,3	897,5	685,3	3.917,0	3.048,5	15.887,6	58,0	38,1	2.214,9	13.576,6	22.994,0	8.854,6	11.644,8	326,8	568,0	1.566,5	33,4
	Julio	31	8.439,8	874,3	731,2	3.828,9	3.005,4	15.787,2	57,7	36,9	2.210,1	13.482,5	23.139,9	8.906,9	11.762,5	337,8	598,4	1.499,9	34,5
	Agosto	31	8.384,0	876,2	696,1	3.888,2	2.923,5	16.034,0	56,2	38,6	2.303,8	13.635,4	23.438,4	9.161,4	11.798,6	326,2	596,9	1.521,3	34,1
	Septiembre	30	8.623,0	903,3	864,6	3.885,2	2.969,9	15.965,1	54,2	40,8	2.241,6	13.628,6	23.900,6	9.288,5	12.068,6	328,5	619,2	1.560,1	35,8
	Octubre	31	8.682,4	893,9	739,0	4.101,6	2.948,0	16.154,5	56,3	40,4	2.409,3	13.648,6	24.054,3	9.346,6	12.098,4	334,5	663,4	1.574,1	37,3
	Noviembre	30	9.045,6	868,7	795,7	4.197,9	3.183,4	16.021,0	57,1	45,5	2.276,4	13.642,0	24.053,6	9.369,8	12.150,0	343,6	690,6	1.469,3	30,4
	Diciembre	31	9.533,2	847,6	677,4	4.485,2	3.523,0	16.464,5	46,9	43,6	2.152,2	14.221,8	24.258,6	9.617,8	12.122,1	306,4	626,7	1.550,9	34,7
2013	Enero	31	9.369,3	883,3	677,2	4.412,1	3.396,7	16.496,0	40,5	53,9	2.227,2	14.174,5	24.228,7	9.405,4	12.194,6	338,3	703,9	1.547,7	38,8
	Febrero	28	9.561,1	905,5	899,9	4.381,3	3.374,4	16.696,9	41,3	54,4	2.326,3	14.274,9	24.221,3	9.396,0	12.065,2	353,9	759,6	1.601,3	45,3
	Marzo	31	9.453,3	896,9	873,5	4.396,6	3.286,2	16.634,0	65,9	58,9	2.207,7	14.301,5	24.483,6	9.574,2	12.097,4	357,5	798,3	1.615,9	40,3
	Abril	30	9.252,9	868,4	922,6	4.141,0	3.321,0	16.867,2	46,9	38,5	2.252,1	14.529,7	24.828,6	9.739,7	12.305,8	365,4	698,6	1.664,1	55,0
	Mayo	31	9.626,7	890,4	1.045,7	4.396,7	3.294,0	17.021,8	59,2	151,9	2.123,5	14.687,2	24.968,6	9.722,5	12.484,68	355,7	724,4	1.667,0	14,3

(1) Corresponde a la consolidación del panorama monetario (PM) y de otras sociedades financieras (OSF). (2) Se refiere a depósitos de ahorro, depósitos a plazo fijo, operaciones de reperto y otros depósitos. (3) Se compone de títulos valores y otros activos.

FUENTE: Instituciones financieras.

1.2.1 RESERVA INTERNACIONAL DE LIBRE DISPONIBILIDAD
En millones de dólares al final del período

	2012							2013					
	Jun.	Jul.	Ago.	Sep.	Oct.	Nov.	Dic.	Ene.	Feb.	Mar.	Abr.	May.	Jun.
1. Posición neta en divisas (1.1+1.2+1.3)	2532,0	2.602,2	2.755,0	3.312,1	2.509,1	1.915,3	469,2	1.037,0	2.307,7	2.354,4	2.945,2	2.469,2	2.181,7
1.1 Caja en divisas	654,5	459,8	447,7	604,2	581,7	968,6	244,2	407,2	365,3	429,1	512,9	469,5	423,1
1.2 Depósitos netos en bancos e instituciones													
financieras del exterior	518,2	381,9	382,0	334,9	367,2	302,0	225,0	337,3	258,4	316,4	338,8	214,6	162,7
1.3 Inversiones, depósitos a plazo y títulos	1359,2	1.760,6	1.925,3	2.373,1	1.560,2	644,8	0,0	292,6	1.684,0	1.608,9	2.093,5	1.785,0	1.596,0
2. Oro monetario	1350,4	1.370,5	1.393,2	1.501,4	1.453,6	1.460,0	1.402,6	1.408,9	1.344,7	1.353,2	1.244,2	1.181,5	1.010,6
3. DEGs	22,6	22,4	22,5	22,8	24,3	24,3	24,2	24,3	23,8	23,5	23,7	23,4	23,5
4. Posición de reserva en FMI	43,3	43,0	43,4	44,0	43,9	43,8	43,8	44,0	43,2	42,7	43,0	42,7	42,9
5. Posición con ALADI	-17,4	2,1	4,7	3,1	2,2	-0,4	2,2	-2,2	1,8	4,0	-1,7	-0,3	1,8
6. Posición SUCRE (1)							540,5	315,1	491,6	595,1	406,4	474,6	500,0
RILD (1+2+3+4+5+6)	3930,9	4.040,3	4.218,8	4.883,4	4.033,2	3.443,0	2.482,5	2.827,1	4.212,8	4.373,0	4.660,9	4.191,1	3.760,5

(1) A partir del 31 de diciembre de 2012, se incluye el valor neto de las transacciones del SUCRE como parte de las reservas internacionales.

FUENTE: Banco Central del Ecuador.

1.2.3 RESUMEN DEL SISTEMA DE BALANES: BANCO CENTRAL DEL ECUADOR
En millones de dólares al final del período

	2007			2008								
	Dic.	Ene.	Feb.	Mar.	Abr.	May.	Jun.	Jul.	Ago.	Sep.	Oct.	Nov.
SISTEMA DE CANJE	0,0	0,0	0,0	0,0	0,0	0,0	0,0	0,0	0,0	0,0	0,0	0,0
Reserva internacional de libre disponibilidad (a)	71,4	72,2	72,1	73,5	74,4	74,3	74,4	75,3	75,0	75,2	76,0	75,8
Emisión monetaria	-71,4	-72,2	-72,1	-73,5	-74,4	-74,3	-74,4	-75,3	-75,0	-75,2	-76,0	-75,8
Emisión monetaria (antigua)	0,0	0,0	0,0	0,0	0,0	0,0	0,0	0,0	0,0	0,0	0,0	0,0
Emisión monetaria (nueva)	-71,4	-72,2	-72,1	-73,5	-74,4	-74,3	-74,4	-75,3	-75,0	-75,2	-76,0	-75,8
SISTEMA DE RESERVA FINANCIERA	0,0	0,0	0,0	0,0	0,0	0,0	0,0	0,0	0,0	0,0	0,0	0,0
Reserva internacional de libre disponibilidad (b)	692,2	763,3	710,3	671,1	701,0	755,0	724,4	754,4	744,4	634,3	815,1	991,5
Depósitos y obligaciones (reservas bancarias)	-692,2	-763,3	-710,3	-671,1	-701,0	-755,0	-724,4	-754,4	-744,4	-634,3	-815,1	-991,5
Bonos de estabilización monetaria	0,0	0,0	0,0	0,0	0,0	0,0	0,0	0,0	0,0	0,0	0,0	0,0
SISTEMA DE OPERACIONES	0,0	0,0	0,0	0,0	0,0	0,0	0,0	0,0	0,0	0,0	0,0	0,0
Saldo reserva internacional de libre disponibilidad (c)	2.757,2	2.675,5	3.207,0	3.398,9	4.823,7	5.045,5	5.304,4	5.331,7	5.552,9	5.802,0	5.382,4	4.944,2
Operaciones de reporto	0,0	0,0	0,0	0,0	0,0	0,0	0,0	0,0	0,0	0,0	0,0	0,0
Títulos del Tesoro Nacional	508,2	505,0	495,1	493,4	524,6	490,3	477,0	471,1	512,0	514,0	498,5	488,8
Depósitos del sector público no financiero	-3.197,6	-3.121,3	-3.643,5	-3.833,0	-5.286,7	-5.476,2	-5.753,8	-5.769,7	-6.006,3	-6.256,4	-5.872,4	-5.424,4
Depósitos de particulares	-13,6	-4,9	-5,1	-5,2	-7,1	-5,3	-5,5	-4,8	-6,2	-6,0	-4,8	-5,0
Pasivos externos de mediano y largo plazos (1)	-4,2	-4,4	-3,5	-4,1	-4,4	-4,2	-4,4	-2,4	-2,4	-3,5	-3,7	-3,5
Títulos Banco Central del Ecuador	-50,0	-50,0	-50,0	-50,0	-50,0	-50,0	-17,8	-26,0	-50,0	-50,0	0,0	0,0
SISTEMA DE OTRAS OPERACIONES DEL BCE	0,0	0,0	0,0	0,0	0,0	0,0	0,0	0,0	0,0	0,0	0,0	0,0
Activos	2.431,5	2.518,9	2.569,7	2.458,4	2.411,7	2.426,3	2.485,3	2.484,3	2.421,7	2.473,8	2.354,2	2.439,0
Otros activos externos (2)	1.076,0	1.160,1	1.200,3	1.147,4	1.092,6	1.108,3	1.150,6	1.139,3	1.112,2	1.161,3	1.032,3	1.105,1
Títulos del Tesoro Nacional	660,1	663,2	674,9	622,7	593,6	631,5	649,3	659,8	624,2	628,1	638,9	652,1
Crédito a los gobiernos provinciales y locales	2,8	2,8	2,8	2,8	2,7	2,7	2,7	2,6	2,6	2,6	2,6	2,6
Crédito al sistema financiero	109,9	110,3	110,2	105,8	136,0	106,1	105,5	105,8	105,9	105,5	105,7	105,7
Crédito al sector privado	40,8	41,3	41,1	41,0	39,4	39,5	39,5	39,5	39,3	38,9	38,5	37,9
Activos financieros	92,1	92,0	91,4	90,8	99,4	90,6	90,1	89,6	89,5	89,2	88,2	87,8
Activos no financieros	449,9	449,3	449,1	447,9	448,1	447,6	447,6	447,7	448,0	448,1	447,9	447,6
Pasivos y Capital	2.431,5	2.518,9	2.569,7	2.458,4	2.411,7	2.426,3	2.485,3	2.484,3	2.421,7	2.473,8	2.354,2	2.439,0
Otros pasivos (3)	516,0	597,9	599,1	510,1	507,3	507,9	517,7	517,6	512,2	515,1	511,7	512,4
Capital y Reservas	1.718,5	1.823,0	1.863,8	1.833,8	1.779,7	1.779,6	1.829,7	1.821,9	1.737,7	1.780,3	1.658,3	1.736,8
Superávit por valuaciones	82,4	82,4	82,4	82,4	82,4	82,4	82,4	82,4	82,4	82,4	82,4	82,4
Resultados netos	114,6	15,6	24,5	32,1	42,3	56,4	55,4	62,4	89,4	96,0	101,7	107,4
Memo ítem:												
Total reserva internacional de libre disponibilidad (a+b+c)	3.520,8	3.511,1	3.989,4	4.143,6	5.599,1	5.874,7	6.103,1	6.161,4	6.372,3	6.511,4	6.273,6	6.011,5

(1) Corresponde a obligaciones con el FMI y el FLAR. (2) Incluye aportes a organismos internacionales, pesos andinos y el colateral de los intereses de los bonos Brady. (3) Incluye resultados netos, ajustes cambiarios, provisiones y otros pasivos.
FUENTE: Banco Central del Ecuador.

1.5 PANORAMA: OTRAS SOCIEDADES FINANCIERAS (OSF) (1)

En millones de dólares al final del período

	2012								2013				
	May.	Jun.	Jul.	Ago.	Sep.	Oct.	Nov.	Dic.	Ene.	Feb.	Mar.	Abr.	May.
I. ACTIVOS EXTERNOS NETOS (a - b)	-54,0	-54,3	-52,1	-42,2	-42,1	-41,5	-41,3	-41,2	-38,1	-29,8	-29,8	20,1	20,1
a. Activos externos	58,5	58,2	57,3	58,8	58,9	59,4	59,6	59,8	59,7	59,6	59,5	59,3	59,2
b. Pasivos externos	112,5	112,5	109,4	101,0	101,0	100,9	100,9	100,9	97,8	89,5	89,3	39,3	39,1
II. ACTIVOS INTERNOS NETOS (c + d + e)	144,9	145,4	140,6	131,8	106,5	106,1	101,0	111,8	111,2	106,1	103,8	61,2	74,2
c. Crédito interno neto (c.1 + c.2 + c.3 +c.4+c.5)	1.792,1	1.795,7	1.772,9	1.775,3	1.744,9	1.929,7	1.985,2	2.017,6	2.057,6	2.065,9	2.128,6	2.116,3	2.158,8
c.1 Crédito neto al gobierno central (c.1.1 - c.1.2)	127,3	145,2	154,4	161,4	154,9	269,3	395,4	448,2	446,9	509,2	466,7	466,4	459,4
c.1.1 Crédito	231,6	231,9	228,8	233,5	227,2	341,9	462,7	493,1	492,8	544,1	491,9	494,0	498,9
c.1.2 Depósitos y otros pasivos (2)	104,3	86,7	74,4	72,1	72,3	72,6	67,3	44,9	45,9	35,0	25,1	27,6	39,5
c.2 Depósitos fondos seguridad social	-125,0	-125,5	-125,9	-102,0	-102,4	-102,9	-101,0	-101,5	-101,9	-86,7	-87,0	-87,5	-86,1
c.3 Crédito gobiernos provinciales y locales	18,9	19,0	19,0	0,1	0,0	0,0	0,0	0,0	0,0	0,0	0,0	0,0	0,0
c.4 Crédito neto otras sociedades de depósito (c.4.1-c.4.2)	561,3	500,2	474,5	455,7	389,3	404,9	402,0	381,4	406,9	336,2	407,7	416,8	455,5
c.4.1 Crédito	893,7	828,6	804,8	879,3	799,8	827,2	837,2	818,2	854,5	813,7	898,4	913,5	928,3
c.4.1.1 Cartera (3)	287,6	300,1	308,7	333,8	338,6	345,7	349,3	346,1	346,8	335,3	339,2	335,8	341,6
c.4.1.2 Títulos (4)	125,5	102,6	72,1	101,4	60,7	53,8	33,2	31,2	30,9	26,5	25,5	28,3	25,9
c.4.1.3 Otros activos	480,7	425,9	424,1	444,1	400,5	427,7	454,7	440,9	476,8	451,9	533,8	549,4	560,8
c.4.2 Depósitos y otros pasivos	332,4	328,4	330,4	423,6	410,6	422,3	435,2	436,8	447,6	477,4	490,7	496,7	472,8
c.5 Crédito al sector privado (empresas y hogares) (c.5.1+c.5.2+c.5.3)	1.209,6	1.256,9	1.251,0	1.260,0	1.303,1	1.358,3	1.288,9	1.289,4	1.305,7	1.307,2	1.341,1	1.320,7	1.330,0
c.5.1 Cartera (c.5.1.1+c.5.1.2) (5)	994,2	1.005,7	1.015,1	1.021,4	1.059,9	1.107,0	1.043,6	1.058,8	1.071,1	1.070,3	1.094,5	1.069,9	1.076,6
c.5.1.1 Por vencer	887,6	905,3	904,1	928,0	963,0	1.005,5	936,6	952,9	943,7	934,5	956,0	933,5	945,5
c.5.1.2 Vencida	106,6	100,5	111,0	93,5	96,9	101,5	107,0	106,0	127,4	135,9	138,4	136,4	131,1
c.5.2 Títulos valores	131,3	144,1	150,7	154,3	159,4	168,9	163,3	148,1	152,2	155,2	156,3	157,8	158,0
c.5.3 Otros activos	84,1	107,1	85,2	84,4	83,7	82,4	82,0	82,5	82,4	81,7	90,4	92,9	95,4
d. Posición neta con el BCE (d.1-d.2)	-574,6	-575,9	-568,7	-571,0	-555,6	-733,2	-887,2	-881,0	-875,4	-880,6	-940,1	-973,1	-944,5
d.1 Reservas internas (d.1.1+d.1.2)	29,5	26,1	34,5	33,5	20,0	45,2	43,1	43,3	48,4	47,3	118,4	84,0	84,5
d.1.1 Depósitos en el BCE	29,5	26,1	34,5	33,5	20,0	45,2	43,1	43,3	48,4	47,3	118,4	84,0	84,5
d.1.2 Títulos TBC	0,0	0,0	0,0	0,0	0,0	0,0	0,0	0,0	0,0	0,0	0,0	0,0	0,0
d.2 Pasivos (d.2.1+d.2.2+d.2.3)	604,1	602,0	603,2	604,5	575,5	778,4	930,3	924,3	923,8	927,8	1.058,5	1.057,1	1.029,0
d.2.1 Depósitos a plazo	599,9	599,5	599,5	599,5	574,1	775,3	925,3	919,7	917,4	919,4	1.052,6	1.052,0	1.023,3
d.2.2 Otros pasivos (Valores)	4,2	2,4	3,6	5,0	1,4	3,1	5,0	4,6	6,4	8,4	5,9	5,1	5,8
d.2.3 Operaciones de reporto	0,0	0,0	0,0	0,0	0,0	0,0	0,0	0,0	0,0	0,0	0,0	0,0	0,0
e. Otros activos netos no clasificados (e.1-e.2)	-1.072,6	-1.074,5	-1.063,6	-1.072,5	-1.082,8	-1.090,4	-997,1	-1.024,7	-1.071,1	-1.079,3	-1.084,8	-1.082,1	-1.140,0
e.1 Activos	207,7	209,6	239,1	254,4	253,9	250,0	348,0	346,2	345,8	348,6	341,5	347,4	339,4
e.2 Pasivos	1.280,3	1.284,1	1.302,7	1.326,9	1.336,7	1.340,4	1.345,0	1.370,9	1.416,9	1.427,9	1.426,2	1.429,4	1.479,4
III. PASIVOS FINANCIEROS (I + II = f + g)	90,9	91,1	88,6	89,5	64,4	64,6	59,6	70,6	73,1	76,2	73,9	81,3	94,3
f. Pasivos monetarios (f.1)	90,9	91,1	88,6	89,5	64,4	64,6	59,6	70,6	73,1	76,2	73,9	81,3	94,3
f.1 Cuasidinero (f.1.1 + f.1.2 + f.1.3 + f.1.4 + f.1.5)	90,9	91,1	88,6	89,5	64,4	64,6	59,6	70,6	73,1	76,2	73,9	81,3	94,3
f.1.1 Depósitos de ahorro	26,4	20,9	21,0	19,3	17,9	22,4	17,1	17,4	16,3	15,8	15,3	15,7	17,3
f.1.2 Depósitos a plazo fijo	63,9	69,5	66,9	70,2	46,5	42,2	42,6	53,3	56,8	60,4	58,6	65,6	77,1
f.1.3 Depósitos restringidos	0,0	0,0	0,0	0,0	0,0	0,0	0,0	0,0	0,0	0,0	0,0	0,0	0,0
f.1.4 Operaciones de reporto	0,6	0,6	0,6	0,0	0,0	0,0	0,0	0,0	0,0	0,0	0,0	0,0	0,0
f.1.5 Otros depósitos	0,0	0,0	0,0	0,0	0,0	0,0	0,0	0,0	0,0	0,0	0,0	0,0	0,0
g. Instrumentos financieros	0,0	0,0	0,0	0,0	0,0	0,0	0,0	0,0	0,0	0,0	0,0	0,0	0,0

(1) Corresponde a la Corporación Financiera Nacional CFN. A partir de enero de 2004, el BEV por ser banco de segundo piso, es reclasificado de Otra Sociedad de Depósito a Otra Sociedad Financiera. (2) Se refiere a fondos administrados por la CFN por cuenta de instituciones del Gobierno. (3) Corresponde al crédito concedido al sector privado a través de la banca. A partir de julio de 2002, la banca registra las operaciones de crédito, con recursos de la CFN, dentro de la cartera. (4) Incluye certificados de depósitos reprogramados CDR y certificados de pasivos garantizados CPG de los bancos cerrados. (5) Corresponde a saldos por cobrar de operaciones de crédito concedido directamente por la CFN al sector privado.

FUENTE: Corporación Financiera Nacional - BEV.

1.6 PANORAMA FINANCIERO (PF) (1)
En millones de dólares al final del período

	2012								2013				
	May.	Jun.	Jul.	Ago.	Sep.	Oct.	Nov.	Dic.	Ene.	Feb.	Mar.	Abr.	May.
I. ACTIVOS EXTERNOS NETOS (a + b)	11.274,7	11.351,5	10.797,9	10.832,6	11.483,6	11.215,2	10.676,7	9.981,8	10.063,2	11.506,6	11.452,7	11.711,8	11.039,7
a. Reserva internacional de libre disponibilidad	3.918,1	3.930,9	4.040,3	4.218,8	4.883,4	4.033,2	3.443,0	2.482,5	2.827,1	4.212,8	4.373,0	4.660,9	4.191,1
b. Otros activos externos netos	7.356,6	7.420,6	6.757,5	6.613,8	6.600,1	7.182,0	7.233,8	7.499,3	7.236,1	7.293,8	7.079,6	7.050,9	6.848,6
II. ACTIVOS INTERNOS NETOS (c + d)	13.195,9	13.200,0	13.544,2	13.704,7	13.224,4	13.739,6	14.508,1	16.141,2	15.924,0	14.874,5	14.761,7	14.536,1	15.736,6
c. Crédito interno (c.1+ c.2 + c.3 + c.4 + c.5)	19.132,3	19.295,5	19.634,8	20.573,1	20.499,5	20.840,7	21.003,1	22.726,2	22.503,0	21.547,6	21.903,5	21.885,5	22.040,8
c.1 Crédito neto al gobierno central (c.1.1 - c.1.2)	-2.573,6	-2.783,4	-2.368,8	-1.875,7	-2.401,8	-2.149,6	-1.921,9	-728,3	-751,5	-1.728,9	-1.508,8	-1.831,5	-1.874,7
c.1.1 Crédito	877,7	786,4	825,3	972,6	986,1	1.076,1	1.308,8	1.468,3	1.580,0	1.611,9	1.618,3	1.591,4	1.600,7
c.1.2 Depósitos y otros pasivos	3.451,3	3.569,9	3.194,1	2.848,3	3.387,8	3.225,7	3.230,7	2.196,6	2.331,5	3.340,9	3.127,1	3.422,9	3.475,5
c.2 Crédito gobiernos provinciales y locales	29,0	28,8	28,6	11,4	11,1	12,9	12,6	12,8	13,0	12,6	12,7	12,2	15,0
c.3 Depósitos fondos seguridad social	-960,6	-946,2	-1.167,0	-1.005,3	-1.014,8	-1.081,1	-1.145,5	-821,1	-989,9	-960,0	-1.086,6	-1.124,3	-1.068,5
c.4 Crédito sociedades públicas no finan. (empresas)	2,3	2,3	2,1	4,3	4,3	4,3	4,3	4,3	2,7	2,6	2,7	0,5	0,4
c.5 Crédito al sector privado (c.5.1 + c.5.2 + c.5.3)	22.635,2	22.994,0	23.139,9	23.438,4	23.900,6	24.053,3	24.053,6	24.258,6	24.228,7	24.221,3	24.483,6	24.828,6	24.968,6
c.5.1 Cartera (c.5.1.1 + c.5.1.2)	21.077,5	21.394,2	21.605,5	21.883,0	22.304,7	22.442,9	22.554,0	22.672,9	22.642,1	22.574,7	22.827,4	23.109,5	23.287,3
c.5.1.1 Por vencer	20.187,4	20.499,4	20.669,3	20.959,9	21.357,1	21.445,0	21.519,8	21.739,9	21.600,0	21.461,2	21.671,6	22.045,5	22.207,1
c.5.1.2 Vencida	890,0	894,8	936,2	923,0	947,7	997,9	1.034,2	933,0	1.042,1	1.113,5	1.155,8	1.064,0	1.080,2
c.5.2 Títulos valores	1.087,0	1.128,8	1.054,0	1.076,0	1.113,2	1.133,9	989,3	1.085,8	1.084,2	1.138,0	1.151,3	1.222,3	1.212,3
c.5.3 Otros activos	470,7	471,0	480,5	479,5	482,7	477,5	510,4	499,9	502,3	508,6	504,9	496,8	469,0
d. Otros activos netos no clasificados (d.1 - d.2)	-5.936,3	-6.095,5	-6.090,7	-6.868,5	-7.275,0	-7.101,2	-6.495,0	-6.585,0	-6.579,0	-6.673,1	-7.141,8	-7.349,4	-6.304,2
d.1 Activos	9.908,5	10.068,0	10.125,6	10.516,4	10.166,4	10.623,5	11.513,5	12.064,9	11.663,3	11.976,9	12.191,9	12.222,7	12.398,3
d.2 Pasivos	15.844,8	16.163,5	16.216,3	17.384,9	17.441,4	17.724,7	18.008,4	18.649,9	18.242,2	18.650,1	19.333,7	19.572,1	18.702,5
III. PASIVOS FINANCIEROS (I + II = e + f)	24.471,0	24.551,9	24.342,7	24.537,2	24.708,0	24.954,7	25.184,9	26.123,0	25.987,4	26.381,1	26.214,2	26.247,7	26.776,1
e. Pasivos monetarios (e.1 + e.2 + e.3)	24.439,2	24.519,3	24.309,8	24.501,2	24.671,3	24.920,2	25.149,6	26.082,2	25.949,0	26.341,9	26.171,0	26.203,6	26.733,1
e.1 Circulación monetaria (e.1.1 - e.1.2)	83,3	83,4	82,8	83,3	83,2	83,3	83,1	84,5	83,7	83,9	83,8	83,5	84,6
e.1.1 Emisión monetaria (e.1.1.1 + e.1.1.2)	83,3	83,4	82,8	83,3	83,2	83,3	83,1	84,5	83,7	83,9	83,8	83,5	84,6
e.1.1.1 Emisión monetaria antigua	0,0	0,0	0,0	0,0	0,0	0,0	0,0	0,0	0,0	0,0	0,0	0,0	0,0
e.1.1.2 Emisión monetaria nueva	83,3	83,4	82,8	83,3	83,2	83,3	83,1	84,5	83,7	83,9	83,8	83,5	84,6
e.1.2 (-) Caja bancos privados	0,0	0,0	0,0	0,0	0,0	0,0	0,0	0,0	0,0	0,0	0,0	0,0	0,0
e.2 Depósitos a la vista (e.2.1 + e.2.2 + e.2.3+e.2.4)	8.643,0	8.548,3	8.439,8	8.384,0	8.623,0	8.682,4	9.045,6	9.533,2	9.369,3	9.561,1	9.453,3	9.252,9	9.626,7
e.2.1 Gobiernos provinciales y locales	867,4	897,5	874,3	876,2	903,3	893,9	868,7	847,6	883,3	905,5	896,9	868,4	890,4
e.2.2 Sociedades públicas no financieras (empresas)	669,6	685,3	731,2	696,1	864,6	739,0	795,7	677,4	677,2	899,9	873,5	922,6	1.045,7
e.2.3 Otras sociedades no financieras	3.969,8	3.917,0	3.828,9	3.888,2	3.885,2	4.101,6	4.197,9	4.485,2	4.412,1	4.381,3	4.396,6	4.141,0	4.396,7
e.2.4 Otros sectores residentes(hogares)	3.136,2	3.048,5	3.005,4	2.923,5	2.969,9	2.948,0	3.183,4	3.523,0	3.396,7	3.374,4	3.286,2	3.321,0	3.294,0
e.3 Cuasidinero (e.3.1 + e.3.2 + e.3.3 + e.3.4 + e.3.5)	15.712,9	15.887,6	15.787,2	16.034,0	15.965,1	16.154,5	16.021,0	16.464,5	16.496,0	16.696,9	16.634,0	16.867,2	17.021,8
e.3.1 Depósitos de ahorro	7.318,0	7.293,0	7.235,7	7.288,2	7.236,3	7.239,2	7.265,3	7.821,0	7.587,3	7.608,3	7.697,3	8.037,0	8.014,6
e.3.2 Depósitos a plazo fijo	7.480,1	7.547,5	7.537,5	7.714,3	7.697,4	7.848,9	7.874,5	7.806,2	8.102,4	8.240,0	8.082,7	7.967,7	8.175,2
e.3.3 Depósitos restringidos (2)	542,6	574,3	592,4	592,6	621,3	647,3	649,5	638,5	616,7	626,3	636,1	628,3	646,9
e.3.4 Operaciones de reporto	18,3	23,6	13,5	32,5	13,2	18,4	22,1	1,1	2,9	11,5	10,2	3,1	0,5
e.3.5 Otros depósitos (3)	353,9	449,3	408,2	406,4	396,9	400,8	209,6	197,8	186,7	210,9	207,8	231,0	184,5
f. Instrumentos financieros	31,8	32,6	32,9	36,0	36,7	34,5	35,3	40,8	38,4	39,3	43,1	44,2	43,1

(1) Corresponde a la consolidación de las cuentas del panorama monetario y el panorama de las otras sociedades financieras. Se excluye la información de la Banca Cerrada. (2) De acuerdo al Catálogo de Cuentas vigente a partir del 1o de julio de 2002, los depósitos restringidos están incluidos en el rubro otros depósitos. (3) No incluye depósitos por confirmar.

FUENTE: Instituciones Financieras.

1.7.1 MEMO ITEM: CUENTAS MONETARIAS: BANCOS PRIVADOS (1)

En millones de dólares al final de período

	2012								2013				
	May.	Jun.	Jul.	Ago.	Sep.	Oct.	Nov.	Dic.	Ene.	Feb.	Mar.	Abr.	May.
I. ACTIVOS EXTERNOS NETOS (a - b)	5.118,9	4.763,3	4.413,8	4.249,0	4.179,0	4.588,5	4.470,5	5.201,6	5.054,9	5.033,5	4.910,4	4.849,3	4.640,8
a. Activos externos	5.812,2	5.472,2	5.144,6	4.948,6	4.847,2	5.284,9	5.177,6	5.902,3	5.729,0	5.690,3	5.654,4	5.570,4	5.364,6
b. Pasivos externos	693,3	709,0	730,8	699,6	668,3	696,4	707,1	700,7	674,0	656,8	744,0	721,1	723,8
II. ACTIVOS INTERNOS NETOS (c + d + e)	13.452,1	13.797,9	13.966,2	14.372,5	14.377,0	14.323,5	14.608,5	14.715,6	14.620,0	14.740,0	14.653,5	14.715,0	15.141,7
c. Crédito interno (c.1+c.2+c.3+c.4+c.5+c.6+c.7)	15.990,7	16.106,4	16.278,1	16.706,7	16.934,7	17.034,9	17.087,9	17.222,3	17.212,7	17.128,6	17.061,1	17.246,5	17.603,2
c.1 Crédito neto al gobierno central (c.1.1-c.1.2)	-57,3	-96,7	-74,2	82,4	75,5	49,4	115,8	48,4	135,2	90,0	164,9	119,7	159,4
c.1.1 Crédito	314,2	304,5	341,0	453,7	470,8	431,2	536,4	465,4	492,5	476,0	548,3	548,2	563,0
c.1.2 Depósitos y otros pasivos (c.1.2.1+c.1.2.2)	371,4	401,2	415,2	371,2	395,3	381,7	420,6	417,0	357,3	386,0	383,5	428,5	403,6
c.1.2.1 Depósitos	199,1	226,8	229,0	182,6	210,6	177,5	208,6	230,2	158,1	199,5	188,6	243,5	207,0
c.1.2.2 Otros pasivos (2)	172,4	174,4	186,3	188,7	184,8	204,2	212,0	186,8	199,2	186,5	194,8	185,0	196,6
c.2 Depósitos fondos seguridad social (3)	-152,0	-147,1	-159,5	-165,1	-153,4	-172,1	-200,0	-166,5	-182,7	-207,4	-223,0	-250,1	-269,5
c.3 Crédito sociedades públicas no finan. (empresas)	1,8	1,8	1,6	1,6	1,6	1,6	1,6	1,6	0,0	0,1	0,1	0,1	0,0
c.4 Crédito gobiernos provinciales y locales	6,2	6,2	6,0	7,6	7,4	9,2	9,1	9,3	9,6	9,3	9,4	8,9	11,8
c.5 Crédito neto otras sociedades financieras (c.5.1-c.5.2)	475,8	377,7	414,0	403,6	413,1	498,8	499,0	544,4	573,0	581,9	298,8	254,5	304,2
c.5.1 Crédito (4)	1.008,0	1.000,5	1.004,8	1.003,9	994,8	1.104,2	1.127,2	1.172,2	1.256,2	1.237,1	1.022,2	1.012,4	1.057,4
c.5.2 Depósitos y otros pasivos (5)	532,3	622,8	590,8	600,3	581,7	605,5	628,2	627,8	683,2	655,2	723,4	757,9	753,3
c.6 Crédito neto entidades off-shore (c.6.1-c.6.2)	-24,0	-21,8	-25,1	-27,0	-20,8	-11,7	-18,5	-21,6	-19,6	-15,9	-12,5	-3,8	276,6
c.6.1 Crédito (6)	74,0	78,4	67,6	63,6	68,0	72,1	67,0	69,4	66,2	66,1	65,2	70,0	350,7
c.6.2 Depósitos y otros pasivos (7)	98,0	100,1	92,7	90,6	88,8	83,8	85,5	91,1	85,8	82,0	77,7	73,8	74,1
c.7 Crédito al sector privado (empresas y hogares) (c.7.1+c.7.2+c.7.3)	15.740,2	15.986,3	16.115,4	16.403,6	16.611,3	16.659,8	16.681,0	16.806,8	16.697,2	16.670,6	16.823,5	17.117,2	17.120,6
c.7.1 Cartera (c.7.1.1+c.7.1.2)	14.647,8	14.866,2	14.994,4	15.278,9	15.455,8	15.506,8	15.641,4	15.665,5	15.582,8	15.509,5	15.672,7	15.930,2	15.980,8
c.7.1.1 Por vencer	14.215,8	14.425,0	14.537,5	14.814,7	14.986,4	15.005,6	15.131,7	15.225,8	15.084,7	14.968,1	15.143,5	15.434,1	15.462,7
c.7.1.2 Vencida	432,0	441,2	456,9	464,1	469,4	501,2	509,7	439,7	498,1	541,4	529,1	496,0	518,1
c.7.2 Títulos valores	801,1	853,0	832,1	833,0	861,2	862,7	717,7	832,3	803,7	844,2	846,6	896,7	880,7
c.7.3 Otros activos (8)	291,3	269,9	288,9	291,7	294,3	290,2	321,9	309,0	310,7	316,9	304,2	290,4	259,1
d. Posición neta con el BCE (d.1-d.2)	918,0	1.066,3	1.134,8	1.446,1	1.356,2	1.354,7	1.406,6	1.732,9	1.524,8	1.815,4	1.864,8	1.819,7	1.743,3
d.1 Reservas internas (d.1.1+d.1.2+d.1.3+d.1.4)	969,0	1.117,2	1.186,2	1.499,1	1.409,2	1.407,7	1.459,7	1.786,1	1.578,0	1.868,6	1.917,4	1.871,1	1.794,7
d.1.1 Caja	0,0	0,0	0,0	0,0	0,0	0,0	0,0	0,0	0,0	0,0	0,0	0,0	0,0
d.1.2 Depósitos en el BCE (9)	965,8	1.113,9	1.182,8	1.496,1	1.406,3	1.404,2	1.455,8	1.783,2	1.575,0	1.866,1	1.914,7	1.868,0	1.791,2
d.1.3 Títulos para encaje	0,0	0,0	0,0	0,0	0,0	0,0	0,0	0,0	0,0	0,0	0,0	0,0	0,0
d.1.4 Títulos TBC	3,2	3,3	3,4	3,0	2,9	3,5	3,9	2,9	3,0	2,6	2,7	3,1	3,5
d.2 Pasivos (d.2.1+d.2.2+d.2.3)	51,0	50,9	51,4	53,0	53,0	53,0	53,1	53,2	53,2	53,2	52,6	51,4	51,4
d.2.1 Depósitos	51,0	50,9	51,4	53,0	53,0	53,0	53,1	53,2	53,2	53,2	52,6	51,4	51,4
d.2.2 Otros pasivos (Préstamos) (10)	0,0	0,0	0,0	0,0	0,0	0,0	0,0	0,0	0,0	0,0	0,0	0,0	0,0
d.2.3 Operaciones de reporto	0,0	0,0	0,0	0,0	0,0	0,0	0,0	0,0	0,0	0,0	0,0	0,0	0,0
e. Otros activos netos no clasificados (e.1-e.2)	-3.456,5	-3.374,8	-3.446,7	-3.780,3	-3.913,9	-4.066,0	-3.886,0	-4.239,6	-4.117,5	-4.203,9	-4.272,4	-4.351,2	-4.204,7
e.1 Activos (11) (12)	3.474,3	3.548,1	3.528,6	3.352,7	3.275,8	3.278,1	3.613,6	3.523,8	3.356,5	3.424,4	3.520,0	3.617,2	3.610,7
e.2 Pasivos	6.930,9	6.922,9	6.975,3	7.133,0	7.189,7	7.344,2	7.499,6	7.763,3	7.474,0	7.628,3	7.792,4	7.968,4	7.815,4
III. PASIVOS FINANCIEROS (I + II = f + g)	18.571,0	18.561,1	18.380,0	18.621,5	18.556,0	18.912,1	19.079,1	19.917,3	19.674,9	19.773,6	19.564,0	19.564,4	19.782,5
f. Pasivos monetarios (f.1 + f.2)	18.575,0	18.564,9	18.384,2	18.625,6	18.559,9	18.916,3	19.083,0	19.921,3	19.678,9	19.777,6	19.568,9	19.569,6	19.788,8
f.1 Depósitos a la vista (f.1.1+f.1.2+f.1.3+f.1.4)	7.150,7	6.993,3	6.866,6	6.830,6	6.854,0	7.060,5	7.398,1	7.996,8	7.773,5	7.732,9	7.643,5	7.441,4	7.649,3
f.1.1 Sociedades públicas no financieras	72,9	51,6	57,7	45,2	40,7	43,1	47,0	32,5	28,7	31,8	30,9	18,9	11,1
f.1.2 Gobiernos estatales y provinciales	40,4	44,5	43,6	44,8	43,3	48,2	49,5	48,3	27,0	29,4	26,0	25,3	31,2
f.1.3 Otras sociedades no financieras	3.969,3	3.916,5	3.828,4	3.887,6	3.884,7	4.101,0	4.197,3	4.484,5	4.411,4	4.380,6	4.396,0	4.141,0	4.353,7
f.1.4 Otros sectores residentes	3.068,1	2.980,7	2.936,9	2.853,0	2.885,3	2.868,3	3.104,3	3.431,5	3.306,4	3.291,2	3.190,6	3.256,2	3.253,3
f.2 Cuasidinero (f.2.1 + f.2.2 + f.2.3 + f.2.4 + f.2.5)	11.424,3	11.571,7	11.517,7	11.795,0	11.705,9	11.855,7	11.684,9	11.924,5	11.905,5	12.044,7	11.925,4	12.128,3	12.139,5
f.2.1 Depósitos de ahorro	5.669,9	5.636,4	5.622,5	5.639,9	5.639,6	5.632,8	5.659,7	6.113,6	5.920,0	5.931,2	6.007,7	6.316,3	6.282,3
f.2.2 Depósitos a plazo fijo	4.958,1	5.007,5	5.000,4	5.189,0	5.164,2	5.281,7	5.273,1	5.102,2	5.308,5	5.393,7	5.196,8	5.126,0	5.158,9
f.2.3 Depósitos restringidos (13)	457,8	489,0	507,7	506,3	533,3	557,0	558,2	547,4	525,6	536,3	544,7	536,7	554,4
f.2.4 Operaciones de reporto	17,4	22,7	12,4	10,1	9,5	9,8	9,9	10,9	10,2	9,8	9,7	9,5	9,4
f.2.5 Otros depósitos (14)	321,2	416,0	374,8	395,7	359,4	374,5	184,0	150,4	141,2	173,7	166,5	139,7	134,4
g. Instrumentos financieros	-4,0	-3,8	-4,2	-4,1	-3,8	-4,2	-3,9	-3,9	-4,0	-4,1	-5,0	-5,2	-6,3

(1) Se excluye la información de la Banca Cerrada. (2) Comprende los depósitos de ahorro y plazo del gobierno en la banca así como los depósitos que recibe por recaudación de impuestos y ejecución presupuestaria. (3) El signo negativo significa acumulación de depósitos del IESS en la banca. (4) Corresponde a derechos fiduciarios en las otras sociedades financieras (fondos de inversión, casas de valores y compañías) así como los derechos fiduciarios recibidos en dación en pago. (5) Corresponde a los depósitos monetarios, ahorro y plazo de las otras sociedades financieras en la banca. Además, se registra las obligaciones financieras de la banca con la CFN. (6) Comprende principalmente a las acciones y otras participaciones de capital de la banca en la off-shore. (7) Corresponde a las obligaciones financieras de la banca con las entidades off-shore. (8) Incluye principalmente acciones y otras participaciones de capital en empresas así como otras cuentas cobrar. (9) Corresponde básicamente a los depósitos de la banca en el BCE por constitución de encaje. (10) Se refiere a créditos pendientes de la banca cerrada con el BCE. (11) Los activos financieros registran en su mayoría el rubro de cuentas por cobrar - varias. (12) Los activos no financieros incluyen a las inversiones en títulos, acciones y otras cuentas por cobrar entre bancos y demás entidades financieras de las OSD. (13) De acuerdo al Catálogo de Cuentas vigente a partir del 1o de julio de 2002, los depósitos restringidos están incluidos en el rubro otros depósitos. (14) No incluye depósitos por confirmar.

FUENTE: Bancos privados.

1.7.2 MEMO ITEM: BALANCE SECTORIAL: BANCOS PRIVADOS (1)

En millones de dólares al final del periodo

	2012												
	May.	Jun.	Jul.	Ago.	Sep.	Oct.	Nov.	Dic.	Ene.	Feb.	Mar.	Abr.	May.
ACTIVOS (I+II+III+IV+V+VI)	27.399,9	27.515,3	27.395,7	27.734,2	27.686,1	28.248,7	28.673,1	29.736,9	29.185,2	29.442,5	29.560,4	29.815,5	29.873,6
I. BILLETES Y MONEDAS Y DEPÓSITOS (a+b)	4.759,3	4.558,9	4.377,2	4.326,2	4.386,2	4.530,0	4.632,0	5.530,6	4.440,7	4.608,8	4.642,2	4.605,0	4.581,3
a. Billetes y monedas	7.591,1	7.041,1	7.581,9	7.471,2	7.461,8	8.051,8	7.641,5	9.110,8	8.110,0	8.321,8	8.081,4	7.961,0	7.881,9
b. Depósitos transferibles	4.000,2	3.874,8	3.618,3	3.579,0	3.639,3	3.724,2	3.837,3	4.619,0	3.630,7	3.756,0	3.837,3	3.810,0	3.792,3
Banco Central	965,8	1.113,9	1.182,8	1.496,1	1.406,3	1.455,8	1.783,2	1.783,2	1.575,0	1.866,1	1.914,7	1.868,0	1.791,2
Otras sociedades de depósito	4.889,9	4.803,3	4.673,3	4.576,9	4.974,4	5.163,9	6.051,9	6.671,9	5.281,0	5.804,4	5.241,2	5.891,6	5.751,6
Off-shore	15,9	16,6	7,7	3,6	3,6	5,5	5,6	4,5	6,5	7,1	6,5	5,2	284,4
Otras sociedades no financieras	2.529,5	2.243,9	1.960,5	1.621,7	1.732,2	1.798,3	1.800,3	2.164,3	1.521,2	1.302,4	1.388,3	1.347,2	1.141,1
No residentes													
II. VALORES DISTINTOS DE ACCIONES	3.568,7	3.690,6	3.520,2	3.486,0	3.367,5	3.245,9	3.307,0	3.366,6	3.703,9	4.159,4	4.069,0	3.914,3	4.100,9
Gobierno Central	3.071,6	2.981,0	3.259,4	442,2	454,3	414,8	518,1	454,7	481,0	464,3	533,8	539,8	533,2
Banco Central	3,2	3,3	5,0	3,0	2,9	3,5	3,9	2,9	3,0	2,6	2,6	3,1	3,5
Otras sociedades de depósito	546,7	560,7	560,5	626,1	632,7	637,8	805,8	686,6	710,2	709,5	811,8	756,1	761,8
Otras sociedades financieras	454,6	448,2	445,4	466,1	427,1	450,6	424,6	457,0	484,5	468,6	431,7	401,1	393,3
Off-shore	37,1	41,3	39,3	39,1	43,5	45,6	40,3	43,7	38,5	38,1	37,7	43,8	45,0
Otras sociedades no financieras	799,2	848,1	830,0	830,2	889,0	860,5	715,3	830,0	801,5	836,4	836,0	888,6	878,3
Otras sociedades residentes	1,9	2,1	2,2	2,8	2,2	2,2	2,4	2,3	2,1	2,1	7,8	10,6	8,0
No residentes	1.418,4	1.428,8	1.310,1	1.076,4	945,7	831,0	796,7	889,4	1.183,2	1.632,2	1.404,7	1.273,8	1.463,5
III. PRESTAMOS	15.246,4	15.468,5	15.611,4	15.792,8	15.894,0	16.004,9	16.237,3	16.359,7	16.312,5	15.919,3	16.060,8	16.325,1	16.390,3
Gobierno Central	3,5	3,4	3,4	1,6	3,2	3,0	2,9	2,8	2,7	2,6	2,5	3,0	2,8
Sociedades públicas no financieras	1,6	1,6	1,6	1,6	1,6	1,6	1,6	1,6	1,6	1,6	1,6	1,6	1,6
Gobierno estatales y locales	6,2	6,2	6,0	7,6	7,4	9,2	9,1	9,3	9,6	9,3	9,4	8,9	11,8
Otras sociedades de depósito	5.581,4	5.751,0	5.767,7	5.767,7	5.919,4	6.051,0	6.113,3	6.081,2	6.111,1	6.041,9	6.681,8	6.741,3	7.061,0
Otras sociedades financieras	12,4	14,4	17,6	17,6	15,9	13,5	65,1	57,7	55,7	55,4	44,5	45,7	50,9
Otras sociedades no financieras	7.130,6	7.278,6	7.335,9	7.352,9	7.668,6	7.665,7	7.767,8	7.914,9	7.724,6	7.731,4	7.884,2	8.079,1	8.060,6
Carretera por vencer	7.031,1	7.178,4	7.278,6	7.235,9	7.466,0	7.555,9	7.668,5	7.851,8	7.654,1	7.656,2	7.812,0	7.992,0	7.975,0
Carretera por vencer	99,5	100,3	100,4	102,6	96,5	97,9	63,1	63,1	70,5	75,2	72,2	87,1	85,6
Otras sociedades residentes	7.517,2	7.587,5	7.658,5	7.710,3	7.803,4	7.841,1	7.873,6	7.750,6	7.888,2	7.778,1	7.788,1	7.851,1	7.902,3
Carretera por vencer	7.184,7	7.286,6	7.302,0	7.348,8	7.430,5	7.437,8	7.463,2	7.474,0	7.430,6	7.311,9	7.331,5	7.442,2	7.487,7
Carretera vencida	332,5	340,9	356,5	361,5	372,9	403,3	410,4	376,6	427,6	466,2	456,9	406,9	432,5
No residentes	16,8	1,8	11,7	393,6	300,2	405,7	405,9	514,6	550,7	237,6	262,9	263,0	138,0
IV. ACCIONES Y OTRAS PARTICIPACIONES DE CAPITAL	1.899,6	1.877,0	1.874,2	1.864,5	1.909,7	2.319,6	2.280,8	2.334,0	2.635,2	2.635,5	2.594,5	2.685,8	2.673,9
Gobierno Central	0,0	0,0	0,0	0,0	0,0	0,0	0,0	0,0	0,0	0,0	0,0	0,0	0,0
Sociedades públicas no financieras	0,2	0,2	0,0	0,0	0,0	0,0	0,0	0,0	0,0	0,0	0,0	0,0	0,0
Otras sociedades de depósito	16,4	16,8	17,2	17,5	17,8	18,2	17,9	35,5	34,9	35,4	36,4	17,2	34,8
Otras sociedades financieras	541,1	537,9	541,8	521,7	551,7	640,2	637,4	657,5	716,1	713,1	546,0	565,6	613,3
Off-shore	20,9	20,5	20,5	20,9	21,0	21,0	21,1	21,3	21,2	20,9	21,0	21,0	21,4
Otras sociedades no financieras	232,5	208,0	191,0	194,6	196,9	195,9	193,9	196,4	197,2	200,5	200,6	172,9	171,3
Otras sociedades residentes	0,2	0,2	0,2	0,2	0,2	0,2	0,2	0,2	1,8	0,2	0,5	18,6	0,2
No residentes	1.088,4	1.093,6	1.103,5	1.109,7	1.122,2	1.444,1	1.410,2	1.423,2	1.664,0	1.665,4	1.790,1	1.890,5	1.833,0
V. OTRAS CUENTAS POR COBRAR (c+d)	860,3	1.919,0	944,4	1.192,0	1.052,9	1.020,0	1.131,8	1.065,8	1.003,9	1.026,6	1.112,0	1.193,4	1.034,2
c. Créditos comerciales y anticipos	385,9	407,9	452,0	646,7	466,9	450,7	556,8	573,6	462,3	493,4	508,2	629,4	518,6
Gobierno Central	3,1	3,1	8,3	8,2	13,3	13,3	15,4	7,9	8,8	9,1	12,1	5,4	7,0
Otras sociedades de depósito	324,3	343,0	346,1	541,5	356,3	343,2	413,6	453,2	341,8	368,1	393,0	525,0	424,0
Otras sociedades financieras	49,8	52,0	86,3	85,2	83,7	78,5	109,3	98,0	96,7	99,9	95,9	92,3	84,5
Otras sociedades no financieras	8,8	9,8	11,4	11,8	13,5	14,5	14,5	14,5	15,1	16,3	7,2	6,6	3,1
d. Otros	474,4	511,1	492,4	545,4	586,0	569,3	574,9	492,2	541,6	533,2	603,8	564,0	515,6
Sectorres residentes	474,4	511,1	492,4	545,4	586,0	569,3	574,9	492,2	541,6	533,2	603,8	564,0	515,6
VI. ACTIVOS NO FINANCIEROS PASIVOS (VII+VIII+X+K+M+XII)	1.065,6	1.061,2	1.068,3	1.072,7	1.075,8	1.088,3	1.084,2	1.080,2	1.088,9	1.093,0	1.082,0	1.091,0	1.093,0
VII. DEPÓSITOS NO INCLUIDOS EN LA DEFINICIÓN DE DINERO EN SENTIDO AMPLIO (e+f)	18.575,0	18.564,9	18.384,3	18.625,6	18.559,8	18.916,3	19.083,0	19.921,2	19.678,9	19.777,6	19.568,9	19.569,6	19.788,8
e. Depósitos transferibles	7.150,7	6.993,3	6.866,6	6.830,6	6.854,0	7.060,5	7.398,1	7.996,8	7.773,5	7.732,9	7.643,5	7.441,4	7.699,1
Sociedades públicas no financieras	72,9	51,6	57,7	45,2	40,7	43,1	47,0	32,5	28,0	31,8	30,9	18,9	11,1
Gobierno estatales y provinciales	40,4	44,5	43,6	44,8	43,3	48,2	49,5	48,3	44,1	29,4	26,0	25,3	31,2
Otras sociedades no financieras	3.969,3	3.916,5	3.828,4	3.887,6	3.884,7	4.101,0	4.197,3	4.484,5	4.411,4	4.380,6	4.396,0	4.114,0	4.353,3
Otras sociedades financieras	3.068,1	2.980,7	2.836,9	2.853,0	2.885,3	2.868,3	3.104,3	3.431,5	3.306,4	3.291,2	3.190,6	3.256,2	3.253,3
Otras sociedades residentes	11.424,3	11.571,7	11.517,7	11.795,0	11.705,9	11.855,8	11.684,9	11.924,4	11.905,5	12.044,7	11.925,4	12.128,2	12.139,5
f. Otros depósitos	20,7	20,8	20,1	20,8	21,9	21,6	26,5	19,5	30,5	31,3	35,9	34,8	33,2
Sociedades públicas no financieras	0,5	0,5	0,5	0,5	0,5	0,4	0,4	0,4	0,1	0,1	0,1	0,1	0,1
Otras sociedades de depósito	0,0	0,0	0,0	0,0	0,0	0,0	0,0	0,0	0,0	0,0	0,0	0,0	0,0
Otras sociedades financieras	2,0	2,0	1,9	2,0	2,1	2,2	2,0	1,8	2,9	3,0	3,4	3,4	3,2
Gobierno estatales y locales	48,2	47,1	46,8	45,1	42,9	45,0	46,1	35,3	29,1	29,8	54,3	39,1	50,0
Depósitos de ahorro	0,0	0,0	0,1	0,1	0,1	0,1	0,1	0,1	0,1	0,1	0,1	0,1	0,2
Depósitos a plazo	0,0	0,0	0,0	0,0	0,0	0,0	0,0	0,0	0,0	0,0	0,0	0,0	0,0
Otros depósitos	47,5	46,3	46,1	46,1	42,2	44,5	37,0	28,6	28,6	29,3	38,4	38,4	49,3
Intereses por pagar	0,5	0,6	0,6	0,6	0,6	0,6	0,5	0,4	0,4	0,4	0,5	0,5	0,5
Otras sociedades no financieras	1.920,5	1.945,9	1.949,4	2.029,0	1.965,9	2.121,5	2.011,9	1.850,6	1.902,6	1.996,6	1.863,7	1.937,4	1.798,6
Otras sociedades financieras	298,5	282,1	284,3	283,0	276,3	324,4	310,5	293,3	281,5	289,7	338,1	331,7	354,8
Depósitos de ahorro	141,6	164,7	155,1	155,7	148,8	174,0	148,8	67,2	62,9	84,9	67,2	60,4	53,5
Depósitos a plazo	1.468,4	1.485,7	1.493,6	1.575,3	1.525,9	1.613,0	1.590,4	1.471,9	1.542,2	1.606,1	1.439,4	1.527,0	1.371,4
Intereses por pagar	12,1	13,3	13,0	13,7	14,9	10,1	16,5	18,2	16,0	15,9	19,0	18,2	19,0
Otras sociedades residentes	9.434,9	9.557,9	9.501,4	9.700,1	9.675,2	9.667,0	9.600,4	10.019,1	9.943,3	9.987,0	9.		

1.7.2 MEMO ITEM: BALANCE SECTORIAL: BANCOS PRIVADOS (1) (Cont.)

En millones de dólares al final del período

	2012												2013												
	May.	Jun.	Jul.	Agosto	Sep.	Oct.	Nov.	Dic.	Ene.	Feb.	Mar.	Abr.	May.	Jun.	Jul.	Agosto	Sep.	Oct.	Nov.	Dic.	Ene.	Feb.	Mar.	Abr.	May.
VIII. DEPÓSITOS EXCLUIDOS EN LA DEFINICIÓN DE DINERO EN SENTIDO AMPLIO (g+h)	1 948,9	1 979,1	1 900,1	1 909,1	1 947,9	1 979,7	2 111,5	2 326,0	2 154,8	2 251,8	2 399,8	2 549,2	2 466,4	2 524,8	2 599,8	2 688,8	2 788,8	2 898,8	3 018,8	3 138,8	3 258,8	3 378,8	3 498,8	3 618,8	3 738,8
g. Depósitos transferibles	752,4	767,3	771,9	775,9	818,0	875,6	892,0	965,4	911,9	924,7	932,3	941,6	956,9	972,8	987,3	1 002,8	1 017,8	1 032,8	1 047,8	1 062,8	1 077,8	1 092,8	1 107,8	1 122,8	1 137,8
Gobierno Central	597,7	49,8	83,3	80,1	75,5	73,6	59,1	38,4	35,3	30,0	23,6	25,7	30,3	35,4	40,5	45,6	50,7	55,8	60,9	66,0	71,1	76,2	81,3	86,4	91,5
Fondos de la Seguridad Social (IFSS)	2,9	3,7	2,0	2,6	2,1	2,2	2,2	1,2	2,9	4,1	5,2	6,3	7,4	8,5	9,6	10,7	11,8	12,9	14,0	15,1	16,2	17,3	18,4	19,5	20,6
Otras sociedades de depósito	335,8	294,5	291,9	302,9	367,9	410,7	372,5	538,3	419,4	444,5	441,1	426,6	450,0	473,5	497,0	520,5	544,0	567,5	591,0	614,5	638,0	661,5	685,0	708,5	732,0
Otras sociedades financieras	234,0	299,5	282,3	281,2	250,7	266,7	320,0	290,2	338,6	295,3	343,8	363,9	344,2	363,9	383,6	403,3	423,0	442,7	462,4	482,1	501,8	521,5	541,2	560,9	580,6
Off-shore	82,5	84,9	77,4	75,3	74,7	69,7	73,6	89,2	83,9	80,1	75,7	71,8	72,2	72,2	72,2	72,2	72,2	72,2	72,2	72,2	72,2	72,2	72,2	72,2	72,2
No residentes	37,5	35,0	35,0	33,8	47,1	52,3	64,6	39,2	31,9	31,7	44,5	50,1	37,6	37,6	37,6	37,6	37,6	37,6	37,6	37,6	37,6	37,6	37,6	37,6	37,6
Otros depósitos	1 196,6	1 211,8	1 128,2	1 133,2	1 129,9	1 104,1	1 219,5	1 329,5	1 242,9	1 327,1	1 467,6	1 607,7	1 529,6	1 529,6	1 529,6	1 529,6	1 529,6	1 529,6	1 529,6	1 529,6	1 529,6	1 529,6	1 529,6	1 529,6	1 529,6
Gobierno Central	139,4	177,0	145,6	103,5	135,1	103,9	149,5	191,8	122,8	169,5	165,0	217,8	176,7	176,7	176,7	176,7	176,7	176,7	176,7	176,7	176,7	176,7	176,7	176,7	176,7
Ejecución presupuestaria	28,8	32,7	19,3	20,8	36,2	19,6	21,6	40,3	14,7	17,2	17,5	27,1	45,1	45,1	45,1	45,1	45,1	45,1	45,1	45,1	45,1	45,1	45,1	45,1	45,1
Recaudaciones para el sector público	84,8	138,1	120,2	76,0	93,0	76,3	98,8	117,6	75,7	87,9	79,2	152,9	71,2	71,2	71,2	71,2	71,2	71,2	71,2	71,2	71,2	71,2	71,2	71,2	71,2
Depósitos de ahorro	0,9	0,9	0,8	0,8	0,6	0,7	0,7	0,5	0,6	0,5	0,6	0,6	0,7	0,7	0,7	0,7	0,7	0,7	0,7	0,7	0,7	0,7	0,7	0,7	0,7
Otros depósitos	1,9	0,5	0,7	0,7	0,3	0,4	1,8	4,9	1,8	4,9	2,1	0,5	0,6	0,5	0,5	0,5	0,5	0,5	0,5	0,5	0,5	0,5	0,5	0,5	0,5
Intereses por pagar	22,8	4,7	4,6	4,5	4,8	5,5	23,4	31,0	31,1	61,9	65,3	35,0	56,6	56,6	56,6	56,6	56,6	56,6	56,6	56,6	56,6	56,6	56,6	56,6	56,6
Intereses por pagar	0,2	0,1	0,1	0,1	0,1	0,1	0,2	0,3	0,3	0,2	0,2	0,2	0,2	0,2	0,2	0,2	0,2	0,2	0,2	0,2	0,2	0,2	0,2	0,2	0,2
Fondos de la Seguridad Social (IFSS)	144,9	139,2	152,9	158,2	146,9	165,1	193,3	160,4	175,3	159,9	215,2	241,5	261,7	261,7	261,7	261,7	261,7	261,7	261,7	261,7	261,7	261,7	261,7	261,7	261,7
Banco Central	51,0	50,9	51,4	53,0	53,0	53,0	53,1	53,2	53,2	53,2	52,6	51,4	51,4	51,4	51,4	51,4	51,4	51,4	51,4	51,4	51,4	51,4	51,4	51,4	51,4
Otras sociedades de depósito	621,5	578,2	539,0	582,3	558,3	542,5	614,0	684,9	650,0	686,1	760,0	810,0	749,2	749,2	749,2	749,2	749,2	749,2	749,2	749,2	749,2	749,2	749,2	749,2	749,2
Depósitos de ahorro	166,1	138,3	122,4	147,5	104,8	110,2	155,8	211,9	159,4	195,6	220,0	265,8	207,3	207,3	207,3	207,3	207,3	207,3	207,3	207,3	207,3	207,3	207,3	207,3	207,3
Otros depósitos	1,6	1,7	1,3	1,5	0,5	0,3	0,3	0,4	7,8	14,5	4,4	10,8	5,5	5,5	5,5	5,5	5,5	5,5	5,5	5,5	5,5	5,5	5,5	5,5	
Depósitos a plazo	453,7	438,1	415,3	433,3	453,0	432,0	457,9	472,6	482,7	476,0	535,6	536,5	536,5	536,5	536,5	536,5	536,5	536,5	536,5	536,5	536,5	536,5	536,5	536,5	
Otras sociedades financieras	203,6	228,4	205,6	206,1	207,8	209,9	179,9	208,3	210,0	227,3	233,0	244,1	247,9	247,9	247,9	247,9	247,9	247,9	247,9	247,9	247,9	247,9	247,9	247,9	247,9
Depósitos de ahorro	20,9	35,8	38,5	33,5	35,6	32,2	16,2	27,4	25,7	30,0	32,1	32,0	32,0	32,0	32,0	32,0	32,0	32,0	32,0	32,0	32,0	32,0	32,0	32,0	32,0
Depósitos a plazo	173,0	180,9	156,2	165,4	165,3	164,2	153,8	165,1	166,6	187,7	185,7	195,9	211,4	211,4	211,4	211,4	211,4	211,4	211,4	211,4	211,4	211,4	211,4	211,4	211,4
Otros depósitos	7,4	9,5	8,7	7,4	4,6	11,6	7,3	12,4	15,0	17,1	12,2	13,1	7,9	7,9	7,9	7,9	7,9	7,9	7,9	7,9	7,9	7,9	7,9	7,9	7,9
Intereses por pagar	2,3	2,3	2,2	2,2	2,3	2,0	2,6	3,3	2,7	2,6	2,9	3,1	3,4	3,4	3,4	3,4	3,4	3,4	3,4	3,4	3,4	3,4	3,4	3,4	3,4
Off-shore	0,0	0,1	0,1	0,1	0,1	0,1	0,1	0,1	0,1	0,1	0,1	0,1	0,1	0,1	0,1	0,1	0,1	0,1	0,1	0,1	0,1	0,1	0,1	0,1	
Depósitos a plazo	0,0	0,0	0,0	0,0	0,0	0,0	0,0	0,0	0,0	0,0	0,0	0,0	0,0	0,0	0,0	0,0	0,0	0,0	0,0	0,0	0,0	0,0	0,0	0,0	
Intereses por pagar	0,1	0,1	0,1	0,1	0,1	0,1	0,1	0,1	0,1	0,1	0,1	0,1	0,1	0,1	0,1	0,1	0,1	0,1	0,1	0,1	0,1	0,1	0,1	0,1	
No residentes	36,1	38,0	33,6	31,1	28,7	29,6	29,7	30,9	31,4	31,0	41,7	42,7	42,5	42,5	42,5	42,5	42,5	42,5	42,5	42,5	42,5	42,5	42,5	42,5	
Depósitos de ahorro	10,9	11,6	12,3	10,8	10,2	13,7	11,4	12,0	12,4	12,4	12,9	12,3	12,0	12,0	12,0	12,0	12,0	12,0	12,0	12,0	12,0	12,0	12,0	12,0	
Otros depósitos	0,7	0,6	0,5	0,5	0,5	0,5	0,8	0,6	0,8	0,7	0,7	0,7	0,7	0,7	0,7	0,7	0,7	0,7	0,7	0,7	0,7	0,7	0,7	0,7	
Depósitos a plazo	22,4	22,9	18,1	17,7	15,3	14,9	15,0	15,4	15,5	16,2	16,2	16,2	16,2	16,2	16,2	16,2	16,2	16,2	16,2	16,2	16,2	16,2	16,2	16,2	
Intereses por pagar	2,1	2,9	2,7	2,1	2,7	0,5	2,5	2,9	2,7	1,8	3,0	3,4	2,8	2,8	2,8	2,8	2,8	2,8	2,8	2,8	2,8	2,8	2,8	2,8	
IX. VALORES DISTINTOS DE ACCIONES EXCLUIDOS EN LA DEFINICIÓN DE DINERO EN SENTIDO AMPLIO	3 47,0	3 17,2	2 86,5	2 86,2	2 80,4	3 02,1	3 00,2	3 09,6	3 09,3	3 21,5	3 69,8	3 91,5	4 41,2	4 41,2	4 41,2	4 41,2	4 41,2	4 41,2	4 41,2	4 41,2	4 41,2	4 41,2	4 41,2	4 41,2	4 41,2
Otras sociedades de depósito	303,2	259,8	240,7	247,3	247,8	265,8	261,0	271,0	280,1	298,3	346,6	361,5	399,9	399,9	399,9	399,9	399,9	399,9	399,9	399,9	399,9	399,9	399,9	399,9	399,9
Otros sectores residentes	-4,0	-3,8	-4,2	-4,1	-3,8	-4,2	-3,9	-3,9	-4,0	-4,1	-5,0	-5,2	-6,3	-6,3	-6,3	-6,3	-6,3	-6,3	-6,3	-6,3	-6,3	-6,3	-6,3	-6,3	
No residentes	47,8	61,2	50,1	43,0	36,4	40,4	43,2	42,6	33,2	27,3	28,2	35,2	47,6	47,6	47,6	47,6	47,6	47,6	47,6	47,6	47,6	47,6	47,6	47,6	
X. PRESTAMOS	7 37,1	7 49,8	7 92,3	7 90,1	7 74,7	7 91,6	7 89,7	7 89,9	7 88,3	7 71,0	8 29,1	8 03,5	8 17,4	8 17,4	8 17,4	8 17,4	8 17,4	8 17,4	8 17,4	8 17,4	8 17,4	8 17,4	8 17,4	8 17,4	8 17,4
Gobierno Central	0,0	0,0	0,0	0,0	0,0	0,0	0,0	0,0	0,0	0,0	0,0	0,0	0,0	0,0	0,0	0,0	0,0	0,0	0,0	0,0	0,0	0,0	0,0	0,0	
Banco Central	0,0	0,0	0,0	0,0	0,0	0,0	0,0	0,0	0,0	0,0	0,0	0,0	0,0	0,0	0,0	0,0	0,0	0,0	0,0	0,0	0,0	0,0	0,0	0,0	
Operaciones de repo con BCE	0,0	0,0	0,0	0,0	0,0	0,0	0,0	0,0	0,0	0,0	0,0	0,0	0,0	0,0	0,0	0,0	0,0	0,0	0,0	0,0	0,0	0,0	0,0	0,0	
Intereses por pagar	0,0	0,0																							

1.7.3 MEMO ITEM: CUENTAS MONETARIAS: BANCA OFF SHORE

En millones de dólares al final de período

	2012								2013				
	May.	Jun.	Jul.	Ago.	Sep.	Oct.	Nov.	Dic.	Ene.	Feb.	Mar.	Abr.	May.
I. ACTIVOS EXTERNOS NETOS (a - b)	82,8	77,8	64,3	63,1	61,9	65,2	63,2	60,1	64,5	64,5	66,8	65,5	62,6
a. Activos externos	88,0	82,5	69,2	67,4	66,3	70,0	67,6	64,4	68,9	69,2	71,3	70,9	68,1
b. Pasivos externos	5,1	4,7	4,9	4,3	4,4	4,8	4,5	4,3	4,4	4,8	4,5	5,4	5,5
II. ACTIVOS INTERNOS NETOS (c + d)	22,3	26,4	39,5	43,4	43,7	41,3	40,3	41,7	39,9	39,1	36,2	37,2	39,0
c. Crédito interno (c.1+c.2+c.3+c.4+c.5)	294,5	294,1	294,4	289,9	289,5	288,2	286,3	286,4	283,9	282,5	283,6	285,4	286,1
c.1 Crédito neto al gobierno central (c.1.1-c.1.2)	3,1	3,0	3,0	3,0	3,0	3,1	3,1	2,4	2,4	2,4	2,4	2,4	2,4
c.1.1 Crédito	3,1	3,0	3,0	3,0	3,0	3,1	3,1	2,4	2,4	2,4	2,4	2,4	2,4
c.1.2 Depósitos y otros pasivos (c.1.2.1+c.1.2.2)	0,0	0,0	0,0	0,0	0,0	0,0	0,0	0,0	0,0	0,0	0,0	0,0	0,0
c.1.2.1 Depósitos	0,0	0,0	0,0	0,0	0,0	0,0	0,0	0,0	0,0	0,0	0,0	0,0	0,0
c.1.2.2 Otros pasivos	0,0	0,0	0,0	0,0	0,0	0,0	0,0	0,0	0,0	0,0	0,0	0,0	0,0
c.2 Crédito neto fondos seguridad social	0,0	0,0	0,0	0,0	0,0	0,0	0,0	0,0	0,0	0,0	0,0	0,0	0,0
c.3 Crédito otras sociedades financieras (c.3.1-c.3.2)	256,4	256,4	256,3	256,3	256,3	256,3	256,3	256,3	256,2	256,2	256,2	256,2	256,2
c.3.1 Crédito	256,4	256,4	256,3	256,3	256,3	256,3	256,3	256,3	256,2	256,2	256,2	256,2	256,2
c.3.2 Depósitos y otros pasivos	0,0	0,0	0,0	0,0	0,0	0,0	0,0	0,0	0,0	0,0	0,0	0,0	0,0
c.4 Crédito neto entidades casa matriz (c.4.1-c.4.2)	11,0	11,1	11,1	7,5	7,6	5,8	5,6	6,8	4,8	4,1	4,7	6,2	7,5
c.4.1 Crédito	11,0	11,1	11,1	11,0	11,0	11,1	11,0	11,1	11,1	11,0	11,0	11,1	11,0
c.4.2 Depósitos y otros pasivos	0,0	0,0	0,0	3,5	3,5	5,3	5,4	4,2	6,3	6,9	6,3	4,9	3,6
c.5 Crédito al sector privado (empresas y hogares) (c.5.1+c.5.2+c.5.3)	24,1	23,7	24,0	23,1	22,6	23,1	21,4	20,9	20,5	19,8	20,2	20,7	20,0
c.5.1 Cartera (c.5.1.1+c.5.1.2)	3,4	3,7	3,3	3,3	3,6	3,5	3,4	3,6	3,5	3,5	3,4	3,1	3,1
c.5.1.1 Por vencer	3,4	3,7	3,3	3,3	3,6	3,5	3,4	3,6	3,5	3,5	3,4	3,1	3,1
c.5.1.2 Vencida	0,0	0,0	0,0	0,0	0,0	0,0	0,0	0,0	0,0	0,0	0,0	0,0	0,0
c.5.2 Títulos valores	20,5	19,8	20,5	19,6	18,8	19,4	17,8	17,1	16,8	16,1	16,6	17,3	16,7
c.5.3 Otros activos	0,2	0,2	0,2	0,2	0,2	0,2	0,2	0,2	0,2	0,2	0,2	0,2	0,2
d. Otros activos netos (d.1-d.2)	-272,3	-267,7	-254,9	-246,6	-245,8	-246,9	-246,1	-244,6	-244,0	-243,5	-242,4	-248,2	-247,1
d.1 Activos (d.1.1+d.1.2+d.1.3)	117,9	123,4	127,5	128,3	129,1	128,2	129,4	130,4	130,8	131,4	128,0	127,2	127,6
d.1.1 Activos financieros	96,6	96,6	96,6	96,6	96,6	96,6	96,7	96,6	96,6	96,7	96,8	96,8	96,7
d.1.2 Activos no financieros	1,1	1,1	1,1	1,1	1,1	1,2	1,2	1,2	1,2	1,2	1,2	1,2	1,2
d.1.3 Flujo interbancario	20,1	25,7	29,7	30,6	31,4	30,4	31,5	32,7	33,0	33,6	30,1	29,3	29,7
d.2 Pasivos (d.2.1+d.2.2+d.2.3+d.2.4+d.2.5+d.2.6)	390,1	391,1	382,4	374,9	375,0	375,1	375,4	375,1	374,8	374,9	375,4	375,4	374,6
d.2.1 Capital y Reservas	11,7	11,7	11,9	11,9	11,9	12,0	12,0	11,9	11,7	11,8	11,8	12,2	11,4
d.2.2 Provisiones, amortizaciones y depreciaciones	348,2	348,2	348,2	348,2	348,2	348,2	348,2	348,2	348,3	348,3	348,3	348,3	348,3
d.2.3 Resultados netos	8,8	8,9	9,0	9,0	9,1	9,2	9,2	9,2	9,3	9,2	9,2	9,2	9,2
d.2.4 Ajuste por valoración	0,0	0,0	0,0	0,0	0,0	0,0	0,0	0,0	0,0	0,0	0,0	0,0	0,0
d.2.5 Otros pasivos	5,6	5,9	5,7	5,7	5,7	5,7	5,9	5,6	5,6	5,7	6,1	5,7	5,7
d.2.6 Flujo interbancario	15,9	16,6	7,7	0,1	0,1	0,1	0,1	0,1	0,1	0,1	0,1	0,1	0,1
III. PASIVOS FINANCIEROS (I + II = e + f)	105,2	104,2	103,9	106,5	105,6	106,5	103,5	101,9	104,5	103,6	103,1	102,7	101,7
e. Pasivos monetarios (e.1 + e.2)	105,2	104,2	103,9	106,5	105,6	106,5	103,5	101,9	104,5	103,6	103,1	102,7	101,7
e.1 Depósitos a la vista (e.1.1+e.1.2+e.1.3+e.1.4)	10,0	9,2	8,9	8,7	8,6	8,5	8,6	8,3	10,9	11,0	11,5	9,9	9,8
e.1.1 Sociedades públicas no financieras	0,0	0,0	0,0	0,0	0,0	0,0	0,0	0,0	0,0	0,0	0,0	0,0	0,0
e.1.2 Gobiernos estatales y provinciales	0,0	0,0	0,0	0,0	0,0	0,0	0,0	0,0	0,0	0,0	0,0	0,0	0,0
e.1.3 Otras sociedades no financieras	1,7	1,7	1,5	2,0	2,1	2,1	1,8	1,7	1,4	1,9	2,8	1,3	1,4
e.1.4 Otros sectores residentes	8,4	7,5	7,4	6,7	6,5	6,4	6,8	6,7	9,5	9,0	8,7	8,6	8,4
e.2 Cuasidinero (e.2.1 + e.2.2 + e.2.3 + e.2.4)	95,1	95,0	95,0	97,8	97,1	98,0	94,9	93,5	93,6	92,6	91,5	92,9	91,9
e.2.1 Depósitos de ahorro	6,7	6,5	6,5	6,3	6,5	6,3	6,2	6,2	5,8	5,3	5,3	5,4	5,6
e.2.2 Depósitos a plazo fijo	88,3	88,5	88,4	91,5	90,5	91,6	88,7	87,3	87,6	87,0	86,0	86,1	86,1
e.2.3 Operaciones de reporto	0,0	0,0	0,0	0,0	0,0	0,0	0,0	0,0	0,0	0,0	0,0	0,0	0,0
e.2.4 Otros depósitos	0,1	0,1	0,1	0,1	0,1	0,1	0,1	0,1	0,2	0,4	0,3	1,3	0,2
f. Instrumentos financieros	0,0	0,0	0,0	0,0	0,0	0,0	0,0	0,0	0,0	0,0	0,0	0,0	0,0

FUENTE: Banca Off Shore.

1.7.4 MEMO ITEM: BALANCE SECTORIAL: BANCA OFF SHORE (Cont.)
En millones de dólares al final del período

	2012												2013				
	May.	Jun.	Jul.	Agó.	Sep.	Oct.	Nov.	Dic.	Ene.	Feb.	Mar.	Abr.	May.				
VIII. DEPÓSITOS EXCLUIDOS EN LA DEFINICIÓN DE DINERO EN SENTIDO AMPLIO (g+h)	21,0	21,2	12,5	7,8	7,8	10,1	9,9	8,5	10,7	11,6	10,8	10,3	9,1				
g. Depósitos transferibles	17,1	17,4	8,7	4,4	4,4	6,7	6,3	4,9	7,1	7,9	7,2	6,1	4,9				
Otras sociedades de depósito	15,8	16,5	7,6	0,0	0,0	0,0	0,0	0,0	0,0	0,0	0,0	0,0	0,0				
Casa matriz	0,0	0,0	0,0	3,5	3,5	5,3	5,4	4,2	6,3	6,9	6,3	4,9	3,6				
Otras sociedades financieras	0,0	0,0	0,0	0,0	0,0	0,0	0,0	0,0	0,0	0,0	0,0	0,0	0,0				
No residentes	1,3	0,9	1,1	0,9	0,9	1,3	0,9	0,7	0,8	1,0	0,9	1,2	1,4				
h. Otros depósitos	3,9	3,8	3,8	3,4	3,4	3,5	3,6	3,6	3,6	3,8	3,6	4,2	4,1				
Gobierno Central	0,0	0,0	0,0	0,0	0,0	0,0	0,0	0,0	0,0	0,0	0,0	0,0	0,0				
Ejecucion presupuestaria	0,0	0,0	0,0	0,0	0,0	0,0	0,0	0,0	0,0	0,0	0,0	0,0	0,0				
Recaudaciones para el sector publico	0,0	0,0	0,0	0,0	0,0	0,0	0,0	0,0	0,0	0,0	0,0	0,0	0,0				
Depósitos de ahorro	0,0	0,0	0,0	0,0	0,0	0,0	0,0	0,0	0,0	0,0	0,0	0,0	0,0				
Otros depósitos	0,0	0,0	0,0	0,0	0,0	0,0	0,0	0,0	0,0	0,0	0,0	0,0	0,0				
Depósitos a plazo	0,0	0,0	0,0	0,0	0,0	0,0	0,0	0,0	0,0	0,0	0,0	0,0	0,0				
Intereses por pagar	0,0	0,0	0,0	0,0	0,0	0,0	0,0	0,0	0,0	0,0	0,0	0,0	0,0				
Fondos de la Seguridad Social (IESS)	0,0	0,0	0,0	0,0	0,0	0,0	0,0	0,0	0,0	0,0	0,0	0,0	0,0				
Depósitos de ahorro	0,0	0,0	0,0	0,0	0,0	0,0	0,0	0,0	0,0	0,0	0,0	0,0	0,0				
Otros depósitos	0,0	0,0	0,0	0,0	0,0	0,0	0,0	0,0	0,0	0,0	0,0	0,0	0,0				
Depósitos a plazo	0,0	0,0	0,0	0,0	0,0	0,0	0,0	0,0	0,0	0,0	0,0	0,0	0,0				
Intereses por pagar	0,0	0,0	0,0	0,0	0,0	0,0	0,0	0,0	0,0	0,0	0,0	0,0	0,0				
Otras sociedades de depósito	0,0	0,0	0,0	0,0	0,0	0,0	0,0	0,0	0,0	0,0	0,0	0,0	0,0				
Depósitos de ahorro	0,0	0,0	0,0	0,0	0,0	0,0	0,0	0,0	0,0	0,0	0,0	0,0	0,0				
Otros depósitos	0,0	0,0	0,0	0,0	0,0	0,0	0,0	0,0	0,0	0,0	0,0	0,0	0,0				
Depósitos a plazo	0,0	0,0	0,0	0,0	0,0	0,0	0,0	0,0	0,0	0,0	0,0	0,0	0,0				
Intereses por pagar	0,0	0,0	0,0	0,0	0,0	0,0	0,0	0,0	0,0	0,0	0,0	0,0	0,0				
Casa matriz	0,0	0,0	0,0	0,0	0,0	0,0	0,0	0,0	0,0	0,0	0,0	0,0	0,0				
Depósitos de ahorro	0,0	0,0	0,0	0,0	0,0	0,0	0,0	0,0	0,0	0,0	0,0	0,0	0,0				
Otros depósitos	0,0	0,0	0,0	0,0	0,0	0,0	0,0	0,0	0,0	0,0	0,0	0,0	0,0				
Depósitos a plazo	0,0	0,0	0,0	0,0	0,0	0,0	0,0	0,0	0,0	0,0	0,0	0,0	0,0				
Intereses por pagar	0,0	0,0	0,0	0,0	0,0	0,0	0,0	0,0	0,0	0,0	0,0	0,0	0,0				
Otras sociedades financieras	0,0	0,0	0,0	0,0	0,0	0,0	0,0	0,0	0,0	0,0	0,0	0,0	0,0				
Depósitos de ahorro	0,0	0,0	0,0	0,0	0,0	0,0	0,0	0,0	0,0	0,0	0,0	0,0	0,0				
Depósitos a plazo	0,0	0,0	0,0	0,0	0,0	0,0	0,0	0,0	0,0	0,0	0,0	0,0	0,0				
Otros depósitos	0,0	0,0	0,0	0,0	0,0	0,0	0,0	0,0	0,0	0,0	0,0	0,0	0,0				
Intereses por pagar	0,0	0,0	0,0	0,0	0,0	0,0	0,0	0,0	0,0	0,0	0,0	0,0	0,0				
Otros sectores residentes	0,0	0,0	0,0	0,0	0,0	0,0	0,0	0,0	0,0	0,0	0,0	0,0	0,0				
Depósitos de garantía	0,0	0,0	0,0	0,0	0,0	0,0	0,0	0,0	0,0	0,0	0,0	0,0	0,0				
No residentes	3,8	3,8	3,8	3,4	3,4	3,5	3,6	3,6	3,6	3,8	3,6	4,2	4,1				
Depósitos de ahorro	0,0	0,0	0,0	0,0	0,0	0,0	0,0	0,0	0,0	0,2	0,0	0,2	0,2				
Otros depósitos	0,0	0,0	0,0	0,0	0,0	0,0	0,0	0,0	0,0	0,0	0,0	0,0	0,0				
Depósitos a plazo	3,8	3,8	3,8	3,4	3,4	3,4	3,5	3,5	3,6	3,5	3,5	4,0	3,9				
Intereses por pagar	0,0	0,0	0,0	0,0	0,0	0,0	0,0	0,0	0,0	0,0	0,0	0,0	0,0				
IX. VALORES DISTINTOS DE ACCIONES EXCLUIDOS DE LA DEFINICIÓN DE DINERO EN SENTIDO AMPLIO	0,0	0,0	0,0	0,0	0,0	0,0	0,0	0,0	0,0	0,0	0,0	0,0	0,0				
Otras sociedades de depósito	0,0	0,0	0,0	0,0	0,0	0,0	0,0	0,0	0,0	0,0	0,0	0,0	0,0				
X. PRÉSTAMOS	0,0	0,0	0,0	0,0	0,0	0,0	0,0	0,0	0,0	0,0	0,0	0,0	0,0				
Otras sociedades de depósito	0,0	0,0	0,0	0,0	0,0	0,0	0,0	0,0	0,0	0,0	0,0	0,0	0,0				
Otras sociedades financieras	0,0	0,0	0,0	0,0	0,0	0,0	0,0	0,0	0,0	0,0	0,0	0,0	0,0				
Casa matriz	0,0	0,0	0,0	0,0	0,0	0,0	0,0	0,0	0,0	0,0	0,0	0,0	0,0				
No residentes	0,0	0,0	0,0	0,0	0,0	0,0	0,0	0,0	0,0	0,0	0,0	0,0	0,0				
XI. OTRAS CUENTAS POR PAGAR (h+i)	353,8	354,1	354,0	353,9	354,0	354,0	354,1	353,9	353,9	354,0	354,4	354,0	354,0				
i. Créditos comerciales y anticipos	0,1	0,1	0,1	0,1	0,1	0,1	0,1	0,1	0,1	0,1	0,1	0,1	0,0				
Gobierno Central	0,0	0,0	0,0	0,0	0,0	0,0	0,0	0,0	0,0	0,0	0,0	0,0	0,0				
Otras sociedades de depósito	0,0	0,0	0,0	0,0	0,0	0,0	0,0	0,0	0,0	0,0	0,0	0,0	0,0				
Otras sociedades no financieras	0,0	0,0	0,0	0,0	0,0	0,0	0,0	0,0	0,0	0,0	0,0	0,0	0,0				
j. Otros	353,8	354,1	353,9	353,9	353,9	353,9	354,1	353,8	353,8	353,9	354,3	354,0	354,0				
Sectores residentes	353,8	354,1	353,9	353,9	353,9	353,9	354,1	353,8	353,8	353,9	354,3	354,0	354,0				
a.p.1 Provisiones, amortizaciones y depreciaciones	348,2	348,2	348,2	348,2	348,2	348,2	348,2	348,2	348,3	348,3	348,3	348,3	348,3				
a.p.1.1 Provisiones	347,2	347,2	347,2	348,2	348,2	348,2	348,2	348,2	348,3	348,3	348,3	348,3	348,3				
a.p.1.2 Amortizaciones	0,0	0,0	0,0	0,0	0,0	0,0	0,0	0,0	0,0	0,0	0,0	0,0	0,0				
a.p.1.3 Depreciaciones	1,0	1,0	1,0	0,0	0,0	0,0	0,0	0,0	0,0	0,0	0,0	0,0	0,0				
a.p.2 Otros	5,6	5,9	5,7	5,7	5,7	5,7	5,9	5,6	5,6	5,7	6,1	5,7	5,7				
XII. ACCIONES Y OTRAS PARTICIPACIONES DE CAPITAL	20,5	20,5	20,9	21,0	21,0	21,1	21,3	21,2	20,9	21,0	21,0	21,4	20,6				
Fondos aportados por propietarios	11,8	11,8	11,8	11,8	11,8	11,8	11,8	11,8	11,8	11,8	11,8	11,8	11,8				
Utilidades retenidas	8,8	8,9	9,0	9,0	9,1	9,2	9,2	9,2	9,3	9,2	9,2	9,2	9,2				
Reservas generales y especiales	-0,1	-0,2	0,1	0,1	0,1	0,1	0,1	0,1	-0,2	-0,1	0,0	0,0	-0,4				
Ajuste por valoración	0,0	0,0	0,0	0,0	0,0	0,0	0,0	0,0	0,0	0,0	0,0	0,0	0,0				

1.10.1 TASAS DE INTERÉS REFERENCIALES VIGENTES

Período	Vigencia	Básica (1)	Pasiva (2)(*)	Activa (3)(**)	Legal (4)	Máxima Convencional (5)	
2012	Enero (**)	26 Dic al 01 Ene	0,20	4,53	8,17	8,17	9,33
		02 al 08	0,20				
		09 al 15	0,20				
		16 al 22	0,20				
		23 al 29	0,20				
Febrero (**)	30 Ene al 05 Feb	0,20	4,53	8,17	8,17	9,33	
	06 al 12	0,20					
	13 al 19	0,20					
	20 al 26	0,20					
	27 al 29	0,20					
Marzo (**)	27 Feb al 04 Mar	0,20	4,53	8,17	8,17	9,33	
	05 al 11	0,20					
	12 al 18	0,20					
	19 al 25	0,20					
	26 Mar al 01 Abr	0,20					
Abril (**)	02 al 08	0,20	4,53	8,17	8,17	9,33	
	09 al 15	0,20					
	16 al 22	0,20					
	23 al 29	0,20					
	30 Abr al 06 May	0,20					
Mayo (**)	07 al 13	0,20	4,53	8,17	8,17	9,33	
	14 al 20	0,20					
	21 al 27	0,20					
	28 May al 03 Jun	0,20					
	04 al 10	0,20					
Junio (**)	11 al 17	0,20	4,53	8,17	8,17	9,33	
	18 al 24	0,20					
	25 Jun al 01 Jul	0,20					
	02 al 08	0,20					
	09 al 15	0,20					
Julio (**)	16 al 22	0,20	4,53	8,17	8,17	9,33	
	23 al 29	0,20					
	30 Jul al 05 Ago	0,20					
	06 al 12	0,20					
	13 al 19	0,20					
Agosto (**)	20 al 26	0,20	4,53	8,17	8,17	9,33	
	27 Ago al 02 Sep	0,20					
	03 al 09	0,20					
	10 al 16	0,20					
	17 al 23	0,20					
Septiembre (**)	24 al 30	0,20	4,53	8,17	8,17	9,33	
	01 al 07	0,20					
	08 al 14	0,20					
	15 al 21	0,20					
	22 al 28	0,20					
Octubre (**)	29 al 4 Nov	0,20	4,53	8,17	8,17	9,33	
	05 al 11	0,20					
	12 al 18	0,20					
	19 al 25	0,20					
	26 al 02 Dic	0,20					
Noviembre (**)	03 al 09	0,20	4,53	8,17	8,17	9,33	
	10 al 16	0,20					
	17 al 23	0,20					
	24 al 30	0,20					
	31 al 06 Ene	0,20					
Diciembre (**)	07 al 13 Ene	0,20	4,53	8,17	8,17	9,33	
	14 al 20	0,20					
	21 al 27	0,20					
	28 al 03 Feb	0,20					
	04 al 10	0,20					
2013	Enero (**)	11 al 17	0,20	4,53	8,17	8,17	9,33
		18 al 24	0,20				
		25 al 03 de marzo	0,20				
		04 al 10	0,20				
		11 al 17	0,20				
Febrero (**)	18 al 24	0,20	4,53	8,17	8,17	9,33	
	25 al 03 de marzo	0,20					
	04 al 10	0,20					
	11 al 17	0,20					
	18 al 24	0,20					
Marzo (**)	25 al 31	0,20	4,53	8,17	8,17	9,33	
	04 al 10	0,20					
	11 al 17	0,20					
	18 al 24	0,20					
	25 al 31	0,20					
Abril (**)	1 al 7	0,20	4,53	8,17	8,17	9,33	
	8 al 14	0,20					
	15 al 21	0,20					
	22 al 28	0,20					
	29 al 5 de mayo	0,20					
Mayo (**)	6 al 12	0,20	4,53	8,17	8,17	9,33	
	13 al 19	0,20					
	20 al 26	0,20					
	27 al 02 de junio	0,20					
	3 al 9	0,20					
Junio (**)	10 al 16	0,20	4,53	8,17	8,17	9,33	
	17 al 23	0,20					
	24 al 30	0,20					
	31 al 7	0,20					
	8 al 14	0,20					
Julio (**)	15 al 21	0,20	4,53	8,17	8,17	9,33	
	22 al 28	0,20					
	29 al 5	0,20					
	6 al 12	0,20					
	13 al 19	0,20					

(1) La Tasa Básica tendrá vigencia semanal, y se calculará y publicará la semana anterior a la de su vigencia. Es el rendimiento promedio, ponderado nominal de los títulos de plazo inferior a un año, emitidos y cotizados por el Banco Central del Ecuador en las 4 semanas anteriores a la semana de cálculo y publicación. La tasa basada en el Banco Central del Ecuador corresponde al rendimiento promedio ponderado de los títulos emitidos y cotizados por el Banco Central del Ecuador en las últimas 4 semanas anteriores a la semana de publicación. El peso de cada título se calcula ponderando el monto de los títulos emitidos y cotizados por el Banco Central del Ecuador en las últimas 4 semanas anteriores a la semana de publicación. La tasa de referencia del Ecuador de este periodo es, según Resolución 175-2009 del 07 de enero de 2009. **(2)** Corresponde al promedio ponderado por el Banco Central del Ecuador de las tasas de interés efectivas en las principales rentadas por las instituciones financieras al Banco Central del Ecuador, según Resolución 723 del 28 de octubre de 2009. **(3)** Corresponde al promedio ponderado por el Banco Central del Ecuador de las tasas de interés efectivas en las principales rentadas por las instituciones financieras al Banco Central del Ecuador, según Resolución 723 del 28 de octubre de 2009. **(4)** Será igual a la tasa efectiva mensual de cada mes, ponderado por el peso ponderado de cada instrumento de deuda en el promedio, el cual se calcula en base de cada segmento productivo, como se establece en el artículo 3 del Capítulo II del Título I de la Ley Orgánica del Banco Central del Ecuador. **(5)** Será el doble de la tasa efectiva mensual de cada mes, ponderado por el peso ponderado de cada instrumento de deuda en el promedio, el cual se calcula en base de cada segmento productivo, como se establece en el artículo 3 del Capítulo II del Título I de la Ley Orgánica del Banco Central del Ecuador. **(*)** El artículo 6 del Capítulo II de la Ley Orgánica del Banco Central del Ecuador establece que en caso de no determinarse las tasas de interés referenciales y máximas por segmento, para el periodo mensual siguiente registrarán las últimas tasas publicadas por el Banco Central del Ecuador, establece que en caso de no determinarse las tasas de interés referenciales y máximas por segmento, para el periodo mensual siguiente registrarán las últimas tasas publicadas por el Banco Central del Ecuador.

FUENTE: Instituciones Financieras Privadas

1.10.2 TASAS DE INTERÉS ACTIVAS EFECTIVAS Y MÁXIMAS REFERENCIALES VIGENTES POR SEGMENTO DE CRÉDITO

Período / Segmento	SEGMENTO PRODUCTIVO						SEGMENTO DE CONSUMO				SEGMENTO MICROCRÉDITO					SEGMENTO VIVIENDA		
	Productivo Corporativo (1) (*)	Máxima Productivo Corporativo (9)	Productivo Empresarial (2)	Máxima Productivo Empresarial (9)	Productivo PYMES (3)(*)	Máxima Productivo PYMES (9)	Consumo (4)(*)	Máxima Consumo (9)	Consumo Minorista (**)	Máxima Consumo Minorista	Microcrédito acumulación ampliada (5)(*)	Máxima Microcrédito acumulación ampliada	Microcrédito acumulación simple (6)(*)	Máxima Microcrédito acumulación simple (9)	Microcrédito Minorista (7)(*)	Máxima Microcrédito Minorista (9)	Vivienda (8)(*)	Máxima Vivienda (9)
2011																		
Enero	8,59	9,33	9,47	10,21	11,28	11,83	15,94	16,30	-	-	23,00	25,50	25,25	27,50	28,80	30,50	10,47	11,33
Febrero	8,25	9,33	9,71	10,21	11,24	11,83	15,90	16,30	-	-	23,00	25,50	25,20	27,50	28,28	30,50	10,47	11,33
Marzo	8,65	9,33	9,66	10,21	11,31	11,83	15,96	16,30	-	-	23,09	25,50	25,66	27,50	28,94	30,50	10,55	11,33
Abril	8,34	9,33	9,63	10,21	11,28	11,83	15,88	16,30	-	-	23,08	25,50	25,50	27,50	28,97	30,50	10,56	11,33
Mayo (***)	8,34	9,33	9,63	10,21	11,28	11,83	15,88	16,30	-	-	23,08	25,50	25,50	27,50	28,97	30,50	10,56	11,33
Junio	8,37	9,33	9,54	10,21	11,27	11,83	15,99	16,30	-	-	22,97	25,50	25,24	27,50	28,97	30,50	10,38	11,33
Julio (***)	8,37	9,33	9,54	10,21	11,27	11,83	15,99	16,30	-	-	22,97	25,50	25,24	27,50	28,97	30,50	10,38	11,33
Agosto (***)	8,37	9,33	9,54	10,21	11,27	11,83	15,99	16,30	-	-	22,97	25,50	25,24	27,50	28,97	30,50	10,38	11,33
Septiembre (***)	8,37	9,33	9,54	10,21	11,27	11,83	15,99	16,30	-	-	22,97	25,50	25,24	27,50	28,97	30,50	10,38	11,33
Octubre	8,17	9,33	9,53	10,21	11,20	11,83	15,91	16,30	-	-	22,44	25,50	25,20	27,50	28,82	30,50	10,64	11,33
Noviembre (***)	8,17	9,33	9,53	10,21	11,20	11,83	15,91	16,30	-	-	22,44	25,50	25,20	27,50	28,82	30,50	10,64	11,33
Diciembre (***)	8,17	9,33	9,53	10,21	11,20	11,83	15,91	16,30	-	-	22,44	25,50	25,20	27,50	28,82	30,50	10,64	11,33
2012																		
Enero (***)	8,17	9,33	9,53	10,21	11,20	11,83	15,91	16,30	-	-	22,44	25,50	25,20	27,50	28,82	30,50	10,64	11,33
Febrero (***)	8,17	9,33	9,53	10,21	11,20	11,83	15,91	16,30	-	-	22,44	25,50	25,20	27,50	28,82	30,50	10,64	11,33
Marzo (***)	8,17	9,33	9,53	10,21	11,20	11,83	15,91	16,30	-	-	22,44	25,50	25,20	27,50	28,82	30,50	10,64	11,33
Abril (***)	8,17	9,33	9,53	10,21	11,20	11,83	15,91	16,30	-	-	22,44	25,50	25,20	27,50	28,82	30,50	10,64	11,33
Mayo (***)	8,17	9,33	9,53	10,21	11,20	11,83	15,91	16,30	-	-	22,44	25,50	25,20	27,50	28,82	30,50	10,64	11,33
Junio (***)	8,17	9,33	9,53	10,21	11,20	11,83	15,91	16,30	-	-	22,44	25,50	25,20	27,50	28,82	30,50	10,64	11,33
Julio (***)	8,17	9,33	9,53	10,21	11,20	11,83	15,91	16,30	-	-	22,44	25,50	25,20	27,50	28,82	30,50	10,64	11,33
Agosto (***)	8,17	9,33	9,53	10,21	11,20	11,83	15,91	16,30	-	-	22,44	25,50	25,20	27,50	28,82	30,50	10,64	11,33
Septiembre (***)	8,17	9,33	9,53	10,21	11,20	11,83	15,91	16,30	-	-	22,44	25,50	25,20	27,50	28,82	30,50	10,64	11,33
Octubre (***)	8,17	9,33	9,53	10,21	11,20	11,83	15,91	16,30	-	-	22,44	25,50	25,20	27,50	28,82	30,50	10,64	11,33
Noviembre (***)	8,17	9,33	9,53	10,21	11,20	11,83	15,91	16,30	-	-	22,44	25,50	25,20	27,50	28,82	30,50	10,64	11,33
Diciembre (***)	8,17	9,33	9,53	10,21	11,20	11,83	15,91	16,30	-	-	22,44	25,50	25,20	27,50	28,82	30,50	10,64	11,33
2013																		
Enero (***)	8,17	9,33	9,53	10,21	11,20	11,83	15,91	16,30	-	-	22,44	25,50	25,20	27,50	28,82	30,50	10,64	11,33
Febrero (***)	8,17	9,33	9,53	10,21	11,20	11,83	15,91	16,30	-	-	22,44	25,50	25,20	27,50	28,82	30,50	10,64	11,33
Marzo (***)	8,17	9,33	9,53	10,21	11,20	11,83	15,91	16,30	-	-	22,44	25,50	25,20	27,50	28,82	30,50	10,64	11,33
Abril (***)	8,17	9,33	9,53	10,21	11,20	11,83	15,91	16,30	-	-	22,44	25,50	25,20	27,50	28,82	30,50	10,64	11,33
Mayo (***)	8,17	9,33	9,53	10,21	11,20	11,83	15,91	16,30	-	-	22,44	25,50	25,20	27,50	28,82	30,50	10,64	11,33
Junio (***)	8,17	9,33	9,53	10,21	11,20	11,83	15,91	16,30	-	-	22,44	25,50	25,20	27,50	28,82	30,50	10,64	11,33
Julio (***)	8,17	9,33	9,53	10,21	11,20	11,83	15,91	16,30	-	-	22,44	25,50	25,20	27,50	28,82	30,50	10,64	11,33

(1) Son aquellas operaciones de crédito superiores a USD 1.000.000 otorgadas a personas naturales o jurídicas que cumplen los parámetros de definición del crédito productivo. Cuando el saldo adeudado del prestatario en créditos productivos con la institución financiera supere los USD 1.000.000, indistintamente del monto la operación pertenecerá al segmento productivo-corporativo. (2) Son aquellas operaciones de crédito, cuyo monto por operación y saldo adeudado en créditos productivos a la institución financiera sea superior a USD 200.000 hasta USD 1.000.000, otorgadas a personas naturales o jurídicas que cumplen los parámetros de definición del crédito productivo. (3) Son aquellas operaciones de crédito cuyo monto por operación y saldo adeudado en créditos productivos a la institución financiera sea menor o igual a USD 200.000, otorgadas a personas naturales o jurídicas que cumplen los parámetros de definición del crédito productivo. Se incluye en este segmento todas las operaciones de crédito instrumentadas a favor de tarjeta habientes titulares constituidos exclusivamente como personas jurídicas. (4) Son créditos de consumo los otorgados por las instituciones controladas a personas naturales asalariadas y/o rentistas, que tengan por destino la adquisición de bienes de consumo o pago de servicios, que generalmente se amortizan en función de un sistema de cuotas periódicas y cuya fuente de pago es el ingreso neto mensual promedio del deudor, entendiéndose por éste el promedio de los ingresos brutos mensuales del núcleo familiar menos los gastos familiares estimados mensuales. (5) Son aquellas operaciones de crédito superiores a USD 10.000 otorgadas a microempresarios que registran un nivel de ventas anuales inferior a USD 100.000, a trabajadores por cuenta propia, o a un grupo de prestatarios con garantía solidaria. Cuando el saldo adeudado en micro créditos con la institución financiera supere los USD 10.000 indistintamente del monto, la operación pertenecerá al segmento de microcrédito de acumulación ampliada. (6) Son aquellas operaciones de crédito, cuyo monto por operación y saldo adeudado en micro créditos a la institución financiera sea superior a USD 3.000 hasta USD 10.000, otorgadas a microempresarios que registran un nivel de ventas o ingresos anuales inferior a USD 100.000, a trabajadores por cuenta propia, o a un grupo de prestatarios con garantía solidaria. (7) Son aquellas operaciones de crédito cuyo monto por operación y saldo adeudado en microcréditos a la institución financiera sea menor o igual a USD 3.000, otorgadas a microempresarios que registran un nivel de ventas anuales inferior a USD 100.000, a trabajadores por cuenta propia, o a un grupo de prestatarios con garantía solidaria. (8) Son aquellas operaciones de crédito otorgadas a personas naturales para la adquisición, construcción, reparación, remodelación y mejoramiento de vivienda propia, siempre que se encuentren caucionadas con garantía hipotecaria y hayan sido otorgadas al usuario final del inmueble; caso contrario, se considerarán como operaciones de crédito comercial, de consumo o microcrédito según las características del sujeto de crédito y del monto de la operación. (9) Las tasas de interés activas efectivas máximas para cada uno de los segmentos de crédito, corresponderán a la tasa promedio ponderada por monto, en dólares de los Estados Unidos de América, de las operaciones de crédito concedidas en cada segmento, en las cuatro semanas anteriores a la última semana completa del mes en que entrará en vigencia, multiplicada por un factor a ser determinado por el Directorio del Banco Central del Ecuador. (*) Promedio ponderado por monto, de las tasas de interés efectivas pactadas en las operaciones de crédito concedidas por las instituciones del sistema financiero privado. La base de cálculo corresponderá a las tasas de interés efectivas convenidas en las operaciones realizadas en las cuatro semanas precedentes a la última semana completa de cada mes. (***) Según Regulación 190-2009 del 10 de junio de 2009, se establece un único segmento de las operaciones de crédito de consumo, tanto las concedidas de manera directa como a través de tarjetas de crédito. (****) El artículo 6, del Capítulo I "Tasas de interés referenciales", y el artículo 3 del Capítulo II "Tasas de interés de cumplimiento obligatorio", del título Sexto "Sistema de Tasas de Interés", de Libro I "Política Monetaria - Crediticia", de la Codificación de Regulaciones del Banco Central del Ecuador, establece que, en caso de no determinarse las tasas de interés referenciales y máximas por segmento, para el período mensual siguiente registrarán las últimas tasas publicadas por el Banco Central del Ecuador.

FUENTE: Instituciones Financieras Privadas

1.10.3 VOLUMEN DE CRÉDITO POR SEGMENTOS

En millones de dólares

Período / Segmento	SEGMENTO PRODUCTIVO			SEGMENTO CONSUMO		SEGMENTO MICROCRÉDITO			SEGMENTO VIVIENDA
	Productivo Corporativo (1)	Productivo Empresarial (2)	Productivo PYMES (3)	Consumo (4)	Consumo Minorista (*)	Microcrédito acumulación ampliada (5)	Microcrédito acumulación simple (6)	Microcrédito Minorista (7)	Vivienda (8)
2011 Enero	488,88	137,15	120,67	352,91	-	27,70	63,10	43,38	50,15
Febrero	479,28	153,04	133,66	369,30	-	30,98	71,03	52,47	52,50
Marzo	571,01	166,55	156,02	439,95	-	35,23	73,51	55,94	59,19
Abril	573,07	155,19	148,89	425,33	-	36,74	71,05	51,76	58,65
Mayo	561,83	179,14	154,47	441,70	-	37,53	79,75	58,24	58,65
Junio	580,62	193,28	162,68	464,15	-	43,91	88,74	63,25	67,20
Julio	521,15	156,35	149,94	440,07	-	39,69	80,83	59,10	46,42
Agosto	552,33	177,42	154,37	468,27	-	39,12	86,58	63,41	57,35
Septiembre	603,43	178,46	150,06	445,77	-	39,04	87,45	60,17	56,74
Octubre	557,62	178,34	152,30	424,64	-	38,35	91,16	66,91	50,71
Noviembre	640,39	168,41	155,44	362,04	-	36,40	86,09	63,92	45,98
Diciembre	678,08	196,83	177,41	389,44	-	44,57	83,07	68,75	53,34
2012 Enero	574,11	141,14	139,41	378,60	-	38,11	84,58	56,81	43,43
Febrero	552,05	133,72	138,13	375,36	-	42,25	82,94	58,50	35,51
Marzo	789,62	173,18	173,51	459,33	-	48,67	96,04	67,17	43,25
Abril	796,69	164,10	160,87	409,34	-	42,95	84,31	59,51	42,39
Mayo	677,20	164,11	182,96	443,98	-	48,15	89,41	66,60	44,90
Junio	781,64	196,53	169,00	440,43	-	42,54	86,41	65,14	53,79
Julio	733,07	164,13	176,24	480,71	-	44,67	89,67	65,30	52,05
Agosto	794,23	180,93	174,47	503,09	-	46,71	89,80	62,19	56,14
Septiembre	689,20	165,70	158,30	437,56	-	41,40	83,78	59,86	48,94
Octubre	679,83	166,22	151,81	454,18	-	41,90	91,00	64,82	44,63
Noviembre	708,11	175,26	153,76	407,94	-	40,52	89,61	63,03	42,36
Diciembre	692,06	165,91	155,92	384,37	-	34,39	75,06	61,29	47,43
2013 Enero	686,10	165,12	133,27	399,96	-	37,36	80,73	55,47	31,01
Febrero	671,42	139,01	136,95	359,23	-	36,29	70,14	51,71	29,35
Marzo	786,37	169,35	161,25	454,85	-	37,23	73,70	58,81	44,13
Abril	1.017,89	182,03	185,78	545,23	-	45,55	87,50	65,64	44,07
Mayo	768,55	180,98	176,57	478,26	-	45,75	80,96	58,29	37,81
Junio	826,03	157,85	165,04	488,81	-	45,12	85,33	54,41	50,12

(1) Operaciones de crédito superiores a USD 1.000.000 otorgadas a empresas cuyas ventas anuales sean iguales o superiores al nivel que conste en el Instructivo de Tasas de Interés, dependiendo del sector económico al que pertenecen. (2) Operaciones de crédito superiores a USD 200.000 hasta USD 1.000.000 otorgadas a empresas cuyas ventas anuales sean iguales o superiores al nivel que conste en el Instructivo de Tasas de Interés, dependiendo del sector económico al que pertenecen. (3) Operaciones de crédito inferiores a USD 200.000 dirigidas a pequeñas y medianas empresas cuyas ventas anuales sean iguales o superiores a USD 100.000 e inferiores a los niveles de ventas anuales mínimos. (4) Operaciones de crédito otorgadas a personas naturales asalariadas, rentistas o trabajadores profesionales en libre ejercicio, para adquirir bienes de consumo o pago de servicios, se incluye las operaciones de crédito instrumentadas a favor de tarjeta habientes. (5) Operaciones de crédito cuyo monto por operación y saldo adeudado en microcréditos a la institución financiera sean superiores a USD 10.000, otorgadas a microempresarios que registran un nivel de ventas anual inferior a USD 100.000, a trabajadores por cuenta propia, o a un grupo de prestatarios con garantía solidaria. (6) Operaciones de crédito cuyo monto por operación y saldo adeudado en microcréditos a la institución financiera sea superior a USD 3.000 hasta USD 10.000, otorgadas a microempresarios que registran un nivel de ventas o ingresos anuales inferior a USD 100.000, a trabajadores por cuenta propia, o a un grupo de prestatarios con garantía solidaria. (7) Operaciones de crédito sean menores o iguales a USD 3.000, otorgadas a microempresarios y que registran un nivel de ventas anuales inferior a USD 100.000, a trabajadores por cuenta propia, o un grupo de prestatarios con garantía solidaria. (8) Operaciones de crédito otorgadas a personas naturales para la adquisición, construcción reparación, remodelación y mejoramiento de vivienda propia. (*) Segmento eliminado a partir de julio 2009.

FUENTE: Instituciones Financieras Privadas.

1.11.1 BANCOS PRIVADOS (1)
POSICIÓN SEMANAL DE ENCAJE BANCARIO (2)
 En millones de dólares

Periodo	Requerimiento de encaje bancario (3)	Posición de encaje semanal actual	Excedentes que compensan las deficiencias de la semana anterior	Posición neta	
2012	Enero	2.632,7 05-ene-04 feb 2.653,2 10-ene-11 2.675,4 16-ene-18 2.619,3 26 ene -01 feb	4.563,5 4.932,2 4.932,2 3.669,0 3.887,6	0,0 0,0 0,0 0,0 0,0	4.563,5 4.932,2 4.932,2 3.669,0 3.887,6
	Febrero	2.629,0 02-08 2.654,8 09-15 2.669,8 16-22 2.656,0 23-29	4.268,3 3.821,2 4.038,4 4.038,4 3.839,9	0,0 0,0 0,0 0,0 0,0	4.268,3 3.821,2 4.038,4 4.038,4 3.839,9
	Marzo	2.654,3 01-07 2.693,1 08-14 2.719,5 15-21 2.711,2 22-28 2.715,5 29 mar -04 abr	4.947,6 4.783,4 4.146,1 4.070,8 5.378,3	0,0 0,0 0,0 0,0 0,0	4.947,6 4.783,4 4.146,1 4.070,8 5.378,3
	Abril	2.783,0 05-11 2.942,3 12-18 2.946,1 19-25 2.928,5 26 abr -02 may	4.867,5 4.047,1 3.281,4 3.928,3	0,0 0,0 0,0 2,6	4.867,5 4.047,1 3.281,4 3.925,7
	Mayo	2.935,3 03-09 2.932,0 10-16 2.940,2 17-23 2.917,3 24-30	3.825,2 3.353,2 2.430,9 3.277,9	0,0 0,0 0,0 0,0	3.825,2 3.353,2 2.430,9 3.277,9
	Junio	2.931,0 31 may -06 jun 2.804,0 07-13 2.962,3 14-20 2.958,3 21-27	3.134,3 2.960,1 2.960,3 2.490,5	0,0 0,0 0,0 0,0	3.134,3 2.960,1 2.960,3 2.490,5
Julio	2.751,6 28 jun -04 jul 2.801,0 05-11 2.785,1 12-18 2.759,8 19-25 2.749,2 26 jul -01 ago	4.222,1 4.290,2 3.539,1 3.215,5 3.675,1	0,0 0,0 0,0 0,0 0,0	4.222,1 4.290,2 3.539,1 3.215,5 3.675,1	
Agosto	2.782,2 02-08 2.779,8 09-15 2.768,3 16-22 2.756,8 23-29 2.740,5 30 ago -05 sep	3.726,4 8.086,9 6.802,4 6.459,9 7.759,3	0,0 0,0 0,0 6,4 0,0	3.726,4 8.086,9 6.802,4 6.453,5 7.759,3	
Septiembre	2.807,3 06-12 2.809,0 13-19 2.787,6 20-26 2.757,4 27-03 oct	7.216,5 7.268,4 6.347,0 6.798,7	0,0 0,0 0,0 0,0	7.216,5 7.268,4 6.347,0 6.798,7	
Octubre	2.799,6 04-10 2.798,6 11-17 2.790,9 18-24 2.770,6 25-31	7.163,0 7.390,8 6.382,4 5.399,4	0,0 0,3 0,0 0,0	7.163,0 7.390,5 6.382,4 5.399,4	
Noviembre	2.790,6 01-07 2.843,9 08-14 2.804,9 15-21 2.822,8 22-28 2.802,6 29 nov -5 dic	7.127,6 6.783,8 6.783,8 3.073,9 6.072,3 6.825,9	0,0 0,0 0,0 0,0 0,0 0,0	7.127,6 6.783,8 6.783,8 3.073,9 6.072,3 6.825,9	
Diciembre	2.889,8 06-12 2.901,0 13-19 2.924,0 20-26 3.014,0 27 dic - 2 ene 2013	6.683,3 8.486,1 10.080,2 9.418,6	0,0 0,0 0,0 0,0	6.683,3 8.486,1 10.080,2 9.418,6	
2013	Enero	3.044,8 03-09 3.044,8 10-16 2.985,4 17-23 2.949,4 24-30 2.959,8 31 ene -06 feb	9.865,4 10.456,0 9.886,2 8.020,1 8.493,3	0,0 0,0 0,0 0,0 0,0	9.865,4 10.456,0 9.886,2 8.020,1 8.493,3
	Febrero	2.984,1 07-13 2.961,7 14-20 2.939,8 21-27 2.981,8 28 fe -06 mar	8.303,9 7.680,9 8.749,9 10.402,7	0,0 0,0 0,0 0,0	8.303,9 7.680,9 8.749,9 10.402,7
	Marzo	3.003,8 07-13 3.020,7 14-20 2.971,7 21-27 2.979,4 28-03 abril	11.455,5 10.950,7 10.289,0 11.295,8	0,0 0,0 0,0 0,0	11.455,5 10.950,7 10.289,0 11.295,8
	Abril	3.037,4 04-10 3.027,3 11-17 3.049,5 18-24 3.018,9 23-01 mayo	12.827,7 12.027,8 10.074,0 9.861,0	0,0 0,0 0,0 0,0	12.827,7 12.027,8 10.074,0 9.861,0
	Mayo	3.009,0 2-8 3.039,0 6-15 3.051,3 16-22 3.103,9 23-29 3.032,3 30-5 junio	10.513,1 11.564,1 9.424,9 9.274,1 9.250,9 9.984,8	0,0 0,0 3,9 0,0 0,0 0,0	10.513,1 11.564,1 9.424,9 9.274,1 9.250,9 9.984,8
	Junio	3.063,2 6-12 3.015,6 13-19	10.675,2 9.589,7	0,0 0,0	10.675,2 9.589,7

(1) Incluye bancos nacionales, extranjeros y de asistencia estatal. (2) Según Regulación No. 178-2009, de marzo 4 de 2009, establece un encaje único del 2% para todos los depósitos y captaciones en dólares de los Estados Unidos de América realizados por los Bancos y demás instituciones del sistema financiero privado, sujetos a control de la Superintendencia de Bancos y Seguros. Para las instituciones financieras del sector público, establecese un encaje único del 4% para todos los depósitos y captaciones en dólares de los Estados Unidos de América. (3) Corresponde al requerimiento acumulado de la semana de encaje que va de Jueves a miércoles.

FUENTE: Banco Central del Ecuador.

1.11.2 ENCAJE LEGAL DEL SISTEMA FINANCIERO

Porcentajes

Período	BANCOS PRIVADOS		ASOCIACIONES MUTUALISTAS	SOCIEDADES FINANCIERAS PRIVADAS	COOPERATIVAS DE AHORRO Y CRÉDITO ABIERTAS	OTRAS ENTIDADES FINANCIERAS	CORPORACION FINANCIERA NACIONAL	BANCO NACIONAL DE FOMENTO	BANCO ECUATORIANO DE LA VIVIENDA	DEPÓSITOS Y CAPTACIONES	
	Depósitos a la vista	Depósitos de ahorro, a plazo, de garantía, otros depósitos, fondo de tarjetahabientes, operaciones de reporte, títulos hipotecarios, obligaciones no convertibles y depósitos a plazo de más de 360 días	Depósitos de ahorro, a plazo, operaciones de reporte, títulos hipotecarios, y depósitos a plazo de más de 360 días	Depósitos a plazo, operaciones de reporte, títulos hipotecarios, obligaciones no convertibles y depósitos a plazo de más de 360 días	Depósitos y captaciones (9)	Depósitos a plazo, operaciones de reporte, obligaciones no convertibles y depósitos a plazo de más de 360 días	Depósitos a plazo, operaciones de reporte, bonos CFN, obligaciones no convertibles y depósitos a plazo de más de 360 días		Depósitos de ahorro, plazo, bonos BEV, obligaciones no convertibles y depósitos a plazo de más de 360 días	Moneda extranjera	UVC
1988	12 Febrero	37	5			15		10	5		
	16 Marzo	25	5			15		10	5		
	9 Junio	25	5			10		10	5		
	30 Agosto	25	5			5		10	5		
	13 Octubre	27	5			5		10	5		
20 Diciembre	29	5	5			5	10	5			
1989	2 Febrero	31	7			7		10	7		
	2 Noviembre	30	6	7		6		10	6		
1990	2 Marzo	30	6			6		10	6		
	12 Abril	32	6			6		10	6		
	6 Septiembre	32	6			6		10	6		
1991	28 Marzo	34	8			8		10	8	35	
	22 Mayo	34	8	8		8	8	10	8	35	
	13 Junio	34	8	8		8	8	10	8	35	
1992	19 Mayo	34	8	8	4	8	8	10	8	35	
	3 Septiembre	32	8	8	4	8	8	10	8	35	
1993	5 Febrero	28	8	8	8	8	8	10	8	35	
1994	31 Mayo	28	8	8		8	8	10	8	35	
	5 Julio	25	8	8		8	8	10	8	35	
	9 Agosto	10	10	9		9	9	10	10	10	
	16 Agosto	10	10	9		9	9	10	9	10	
13 Octubre	10	10	10		10	10	10	10	10		
1995	22 Agosto	10	10	10		10	10	10	10		10
1997	26 Marzo	12	12	12		12	12	12	12		12
1998	23 Marzo	12	12	12		12	12	12	12	12	12
	23 Septiembre (1)	12	12	12		12	12	12	12	10	12
	29 Septiembre	12	12	12		12	12	12	12	2	12
	28 Diciembre (2)	12	12	12		12	12	12	12	4	12
1999	15 Enero (3)	16	16	16		16	16	16	16	4	16
	1 Diciembre (4)	19	19	19		19	19	19	19	4	19
	23 Diciembre (5)	24	24	24		24	24	24	24	2	24
2000	26 Enero (6)	9	9	9		9	9	9	9	9	9
	5 Diciembre (7)	8	8	8		8	8	8	8	-	-
2001	11 Enero (8)	4	4	4		4	4	4	4	-	-
2009	5 Marzo (10)	2	2	2		2	4	4	4	-	-
2012	11 Julio (11)	2	2	2		2	2	2	2	-	-

(1) Para el período comprendido entre el 24 de septiembre y el 7 de octubre de 1998, se establece un encaje único del 10% para todos los depósitos y captaciones en moneda extranjera. (2) A partir del 7 de enero de 1999, el encaje en moneda extranjera es del 4%. (3) A partir del 21 de enero de 1999, el encaje para todos los depósitos y captaciones en moneda nacional y en UVC es del 16%. (4) A partir del 2 de diciembre de 1999, el encaje para todos los depósitos y captaciones en moneda nacional y en UVC es del 19%. (5) A partir del 30 de diciembre de 1999, el encaje para todos los depósitos y captaciones en moneda nacional y en UVC es del 24% y en moneda extranjera del 2%. (6) Según Regulación No. 054-2000, a partir del 27 de enero de 2000, se establece un encaje unificado del 9% para todos los depósitos y captaciones en sucres y en dólares de los Estados Unidos de América, pudiendo constituirse el requerimiento de encaje indistintamente en sucres o dólares de los Estados Unidos de América. Para los depósitos y captaciones se utilizará la cotización de S/. 25.000 por dólar. (7) Según Regulación N° 072-2000, del 5 de diciembre de 2000, se establece un encaje único del 8% para todos los depósitos y captaciones en dólares de los Estados Unidos de América realizados por los bancos y demás instituciones del sistema financiero público y privado sujetos al control de la Superintendencia de Bancos. (8) Según Regulación N° 073-2001, del 11 de enero del 2001, se establece un encaje único del 4% para todos los depósitos y captaciones en dólares de los Estados Unidos de América realizados por los bancos y demás instituciones del sistema financiero público y privado sujetos al control de la Superintendencia de Bancos. (9) Hasta el 23 de junio de 1993, fecha en la que se publica el Registro Oficial No. 217 constaba en el artículo 17 de la Ley Orgánica de Régimen Monetario y Banco del Estado, el cual expresa: "Las instituciones que operen en el país bajo el control de la Superintendencia de Bancos, incluido el Banco del Estado, estarán obligadas a mantener, a juicio de la Junta Monetaria, una reserva sobre los depósitos y captaciones que tuviere a su cargo. Esta reserva se denominará encaje y se mantendrá en depósito en el Banco Central y marginalmente en la caja de las propias instituciones financieras." De aquí en adelante, el artículo 14 de esta misma Ley, excluye a las cooperativas de ahorro y crédito de esta obligación. (10) Según Regulación No. 178-2009, de marzo 4 de 2009, establece un encaje único del 2% para todos los depósitos y captaciones en dólares de los Estados Unidos de América realizados por los Bancos y demás instituciones del sistema financiero privado, sujetos a control de la Superintendencia de Bancos y Seguros. Para las instituciones financieras del sector público, establécese un encaje único del 4% para todos los depósitos y captaciones en dólares de los Estados Unidos de América. (11) Según Regulación No. 028-2012, de julio 11 de 2012, para las instituciones financieras del sector público, se establece un encaje único del 2% para todos los depósitos y captaciones, incluyendo los títulos valores inscritos en el Registro del Mercado de Valores.

FUENTE: Banco Central del Ecuador.

FINANZAS PÚBLICAS

Millones de Dólares

OPERACIONES DEL SECTOR PÚBLICO NO FINANCIERO (Base Devengado)

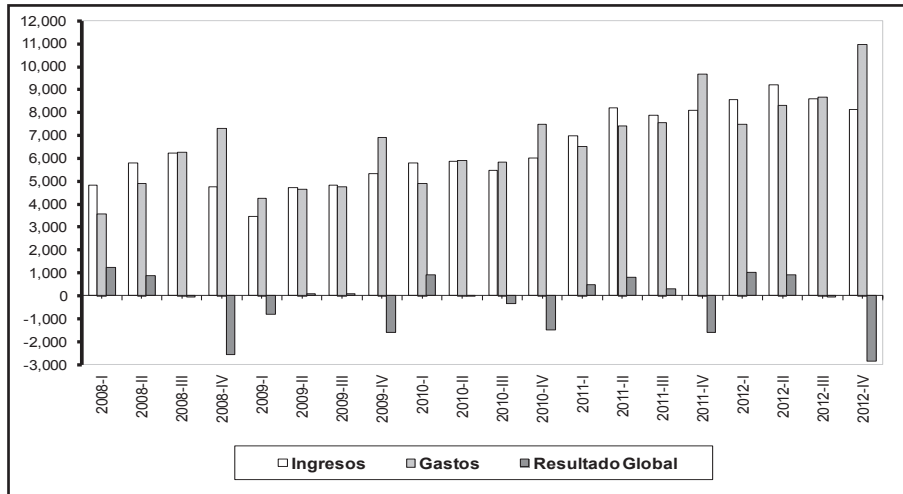

DÉFICIT O SUPERAVIT POR SECTORES (Base Devengado)

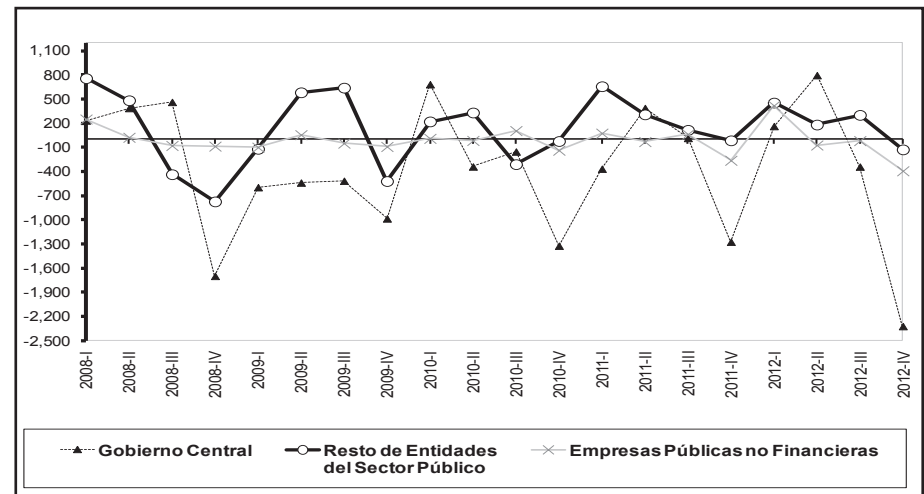

SITUACIÓN FINANCIERA DEL GOBIERNO CENTRAL (Base Caja)

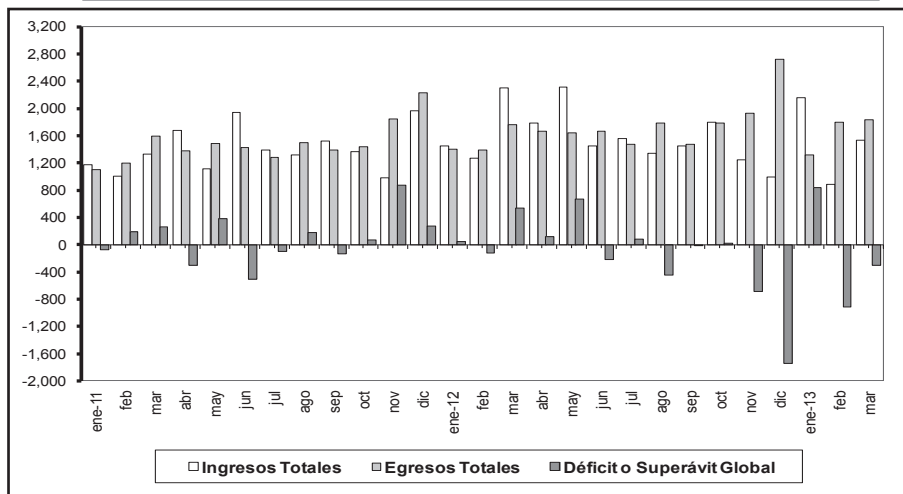

INGRESOS DEL GOBIERNO CENTRAL (Base Caja)

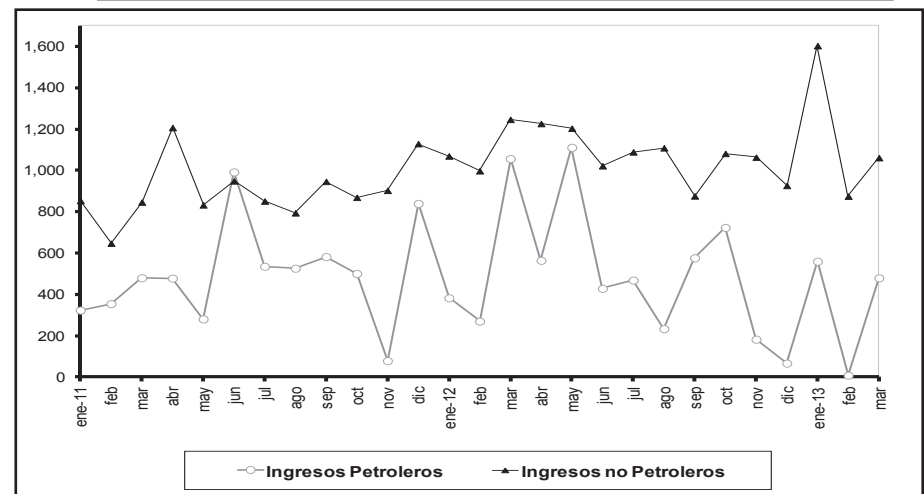

2.2.2 OPERACIONES DEL RESTO DE ENTIDADES DEL SECTOR PÚBLICO NO FINANCIERO (Base devengado)

Millones de dólares

Transacciones \ Período	Años												Trimestres				Meses						
	2001	2002	2003	2004	2005	2006	2007	2008	2009	2010 (1)	2011 (1)	2012 (1)	2011- (1)(p)	2011-II (1)(p)	2011-III (1)(p)	2011-IV (1)(p)	2012-I (1)(p)	2012-II (1)(p)	2012-III (1)(p)	2012-IV (1)(p)	Ene.-13 (1)(p)	Feb.-13 (1)(p)	Mar.-13 (1)(p)
TOTAL INGRESOS	1.632,5	2.485,0	2.903,7	3.960,0	4.436,5	5.996,1	8.272,7	11.771,7	9.200,8	9.955,8	13.788,0	14.992,5	3.253,4	3.463,3	3.391,8	3.679,4	3.350,2	3.700,2	3.919,8	4.022,3	1.406,4	1.287,8	1.343,2
Petroteros	71,9	30,2	102,5	557,5	644,2	1.728,0	2.043,1	4.298,6	2.756,5	3.284,2	4.625,1	2.649,4	1.205,9	1.254,6	1.120,2	1.044,5	712,8	789,5	513,8	633,3	347,0	246,0	153,0
No Petroteros	1.560,6	2.454,8	2.801,2	3.402,5	3.792,3	4.268,2	6.229,7	7.473,0	6.444,2	6.671,7	9.162,9	12.343,1	2.047,5	2.208,7	2.271,7	2.634,9	2.637,4	2.910,7	3.406,0	3.389,1	1.059,4	1.041,8	1.190,2
Contribuciones a la Seguridad Social	454,6	767,3	915,8	1.038,3	1.120,8	1.572,3	1.808,4	2.108,5	2.069,4	2.545,6	3.973,4	4.752,9	834,9	1.008,1	1.107,4	1.022,9	1.127,2	1.165,5	1.293,9	1.166,3	350,5	383,2	495,0
Intereses y utilidades	111,1	157,7	208,6	215,0	230,3	211,7	287,0	356,8	385,2	382,9	595,8	497,5	84,2	198,8	97,7	215,0	57,8	132,5	52,0	255,2	27,2	37,8	35,9
Otros	332,7	553,0	659,2	923,1	830,7	825,8	1.308,6	1.725,6	1.400,2	355,7	507,4	1.327,3	85,8	73,9	98,9	248,8	340,0	299,2	358,8	329,4	131,7	102,2	110,2
Transferencias	662,1	976,8	1.017,6	1.226,0	1.610,4	1.658,4	2.825,6	3.282,0	2.589,5	3.387,4	4.086,3	5.765,4	1.042,6	927,8	967,7	1.148,2	1.112,5	1.313,5	1.701,3	1.638,1	550,0	518,7	549,2
Del Presupuesto	615,8	882,1	830,9	995,2	1.228,5	1.205,1	2.209,1	2.454,2	2.256,3	3.302,0	3.999,9	5.729,7	1.005,0	894,8	958,8	1.141,3	1.099,7	1.306,4	1.691,5	1.632,1	547,7	517,7	544,5
Del resto sector público	46,3	94,7	186,7	230,8	381,9	453,2	616,5	827,9	333,2	85,3	86,4	35,7	37,6	33,0	8,9	6,9	12,8	7,1	9,8	6,0	2,3	1,0	4,7
TOTAL GASTOS (2)	1.302,8	2.009,7	2.313,0	3.018,5	3.901,3	4.495,8	7.345,5	10.994,4	8.611,7	9.734,0	12.717,1	14.178,4	2.594,7	3.154,2	3.275,1	3.693,1	2.894,8	3.517,8	3.617,2	4.148,5	1.228,4	1.123,6	1.098,5
Gastos Corrientes	912,7	1.272,6	1.727,8	2.342,9	3.192,1	3.755,7	6.205,0	9.609,5	7.148,0	7.967,2	10.817,4	12.006,8	2.215,4	2.790,8	2.800,7	3.010,5	2.570,5	3.015,7	2.980,0	3.440,6	1.070,7	998,4	987,9
Sueldos	269,1	335,4	425,3	537,2	607,8	580,1	778,7	941,1	1.222,0	768,6	798,5	992,1	168,2	176,4	192,7	261,1	229,0	231,9	234,8	296,5	72,3	77,7	99,7
Compra bienes y servicios	459,3	582,7	619,2	669,8	782,5	1.048,3	1.038,7	4.549,9	3.066,1	4.462,1	6.114,9	7.276,8	1.150,8	1.591,0	1.574,5	1.798,6	1.548,4	1.897,4	1.821,4	2.009,5	710,1	602,1	544,6
Intereses:	20,5	19,6	8,5	6,5	5,3	4,8	19,8	15,9	22,0	14,4	17,5	11,7	3,6	7,6	0,7	5,5	0,7	4,0	3,4	3,6	0,3	0,1	2,9
Externos	14,2	16,9	6,0	4,1	4,1	1,1	18,3	13,4	14,2	5,1	14,9	0,6	1,6	7,6	0,2	5,5	0,0	0,3	0,0	0,3	0,0	0,0	-
Internos	6,3	2,7	2,5	2,4	1,2	3,7	1,5	2,6	7,8	9,3	2,6	11,1	2,0	-	0,6	-	0,6	3,7	3,4	3,3	0,3	0,1	2,9
Transferencias:	163,8	334,9	651,0	979,3	1.636,5	1.623,0	4.367,9	4.102,6	2.837,9	2.722,0	3.883,4	3.685,4	892,8	1.015,7	1.029,5	945,4	782,4	871,5	907,3	1.124,1	284,4	314,1	337,0
Al sector público	12,6	25,6	61,6	75,3	135,0	112,5	2.840,0	2.244,8	732,9	178,9	174,1	39,0	14,7	124,8	19,9	14,7	11,0	8,5	11,2	8,4	2,7	1,8	5,2
Al sector privado	151,2	309,2	589,4	904,0	1.501,5	1.510,5	1.527,9	1.857,8	2.105,0	2.543,1	3.709,3	3.646,4	878,1	890,9	1.009,7	930,7	771,5	863,1	896,1	1.115,8	281,7	312,4	331,8
Otros gastos corrientes	0,0	0,0	23,7	150,0	160,1	499,4	0,0	0,0	0,0	0,0	3,2	40,8	-	-	3,2	-	9,9	10,8	13,1	6,9	3,6	4,3	3,7
Gastos de Capital	390,1	737,0	585,2	675,6	709,1	740,1	1.140,5	1.384,9	1.463,7	1.766,9	1.899,7	2.171,6	379,3	363,4	474,5	682,5	324,3	502,2	637,2	707,9	157,6	125,2	110,7
Formación bruta de capital fijo	376,1	532,6	517,8	587,4	708,1	722,6	907,8	1.313,9	1.118,2	1.156,3	1.566,1	1.624,3	329,0	347,5	390,0	499,6	356,5	384,0	438,5	445,3	118,3	103,2	104,7
Concesión neta de préstamos	-0,5	158,5	10,5	-18,0	-2,4	17,5	232,7	71,1	345,4	609,8	333,6	547,3	50,3	15,9	84,5	182,9	-32,2	118,2	198,8	262,6	39,4	22,0	5,9
Otros	14,5	45,9	56,9	106,3	3,4	0,0	0,0	0,0	0,1	0,7	0,0	0,0	-	-	-	-	-	-	-	-	-	-	-
DÉFICIT(-) O SUPERÁVIT(+)	329,7	475,3	590,7	941,5	535,3	1500,3	927,2	777,2	589,1	221,8	1.070,8	814,1	658,7	309,1	116,7	-13,7	455,4	182,3	302,5	-126,2	178,1	164,2	244,7
Tipo de cambio 1US\$ = S/ (3)	25.000,0	-	-	-	-	-	-	-	-	-	-	-	-	-	-	-	-	-	-	-	-	-	-

(1) A partir del 2010 los datos correspondientes a este sector no son comparables porque no se incluyen las Entidades Autónomas. Debido al cambio en la organización Administrativa del Estado. (2) Los registros de gastos corresponden a valores devengados. (3) Corresponde al tipo de cambio promedio simple de venta del mercado de intervención. (p) Cifras provisionales.

FUENTE: Ministerio de Finanzas y Entidades del Sector Público.

2.2.2.1 OPERACIONES DE LOS GOBIERNOS AUTÓNOMOS Y DESCENTRALIZADOS -GADs-
Millones de dólares

Transacciones \ Período	Años												Trimestres								Meses		
	2001	2002	2003	2004	2005	2006	2007	2008 (p)	2009 (p)	2010 (p)	2011 (p)	2012 (p)	2011-I (p)	2011-II (p)	2011-III (p)	2011-IV (p)	2012-I (p)	2012-II (p)	2012-III (p)	2012-IV (p)	Ene.-13 (p)	Feb.-13 (p)	Mar.-13 (p)
TOTAL INGRESOS	717,6	1.029,4	1.078,9	1.197,4	1.344,3	1.615,9	2.041,4	2.594,9	2.368,7	2.963,2	3.407,5	4.052,7	903,8	877,0	833,8	792,9	1.050,7	980,2	1.006,3	1.015,5	353,5	319,1	339,1
No Petroleros	717,6	1.029,4	1.078,9	1.197,4	1.344,3	1.615,9	2.041,4	2.594,9	2.368,7	2.963,2	3.407,5	4.052,7	903,8	877,0	833,8	792,9	1.050,7	980,2	1.006,3	1.015,5	353,5	319,1	339,1
Intereses	53,9	41,6	59,7	11,0	0,2	0,5	3,5	0,1	0,1	0,0	0,0	0,6	0,0	0,0	0,0		0,0	0,6	0,0	0,0	0,0	0,0	0,0
Otros	82,9	214,0	214,1	327,6	345,8	453,9	573,7	740,6	758,1	776,1	842,5	1.295,1	214,0	226,5	219,0	183,0	342,9	289,6	324,9	337,7	125,1	99,1	109,0
Transferencias:	580,9	773,8	805,1	858,8	998,3	1.161,6	1.464,2	1.854,1	1.610,5	2.187,1	2.565,0	2.757,0	689,8	650,5	614,8	609,9	707,8	690,0	681,4	677,8	228,3	220,0	230,2
Del Presupuesto	551,2	663,0	707,1	742,2	794,5	975,4	1.205,5	1.634,8	1.318,6	2.149,7	2.540,1	2.724,6	684,5	646,5	606,0	603,1	698,3	682,9	671,6	671,8	226,1	219,0	225,5
Del Resto Sector Público	29,7	110,8	98,0	116,6	203,8	186,2	258,7	219,4	291,9	37,4	24,9	32,4	5,3	4,0	8,8	6,8	9,5	7,1	9,8	6,0	2,3	1,0	4,7
TOTAL GASTOS	862,7	958,9	1.101,6	1.409,4	1.568,1	1.672,7	1.927,4	2.569,8	2.232,8	2.723,3	3.342,7	3.608,5	746,2	762,0	836,2	998,3	786,8	862,4	936,3	1.022,9	300,1	251,4	295,4
Gastos Corrientes	376,9	493,9	621,2	859,8	922,5	1.031,5	1.091,9	1.332,6	1.259,0	1.567,3	1.797,7	2.048,8	421,8	419,0	452,0	504,9	435,4	483,3	543,8	586,2	181,8	148,1	190,6
Sueldos	108,4	133,3	168,7	234,9	263,4	231,7	383,7	491,6	553,3	656,0	663,8	838,2	140,8	147,3	158,4	217,4	193,8	195,1	199,3	249,9	61,3	66,6	85,5
Compra de bienes y servicios	261,1	342,4	352,3	372,5	370,9	521,0	455,0	594,3	496,9	603,1	621,8	793,6	146,2	148,7	157,4	169,5	162,7	191,3	212,3	227,3	73,1	53,4	67,5
Intereses	2,5	3,8	3,0	1,9	2,2	0,0	16,6	12,7	10,0	4,5	0,0	0,0	0,0	0,0	0,0	0,0	0,0	0,0	0,0	0,0	0,0	0,0	0,0
Externos	2,5	3,8	3,0	1,9	2,2	0,0	16,6	12,7	10,0	4,5	0,0	0,0	0,0	0,0	0,0	0,0	0,0	0,0	0,0	0,0	0,0	0,0	0,0
Internos	0,0																						
Transferencias	4,8	14,4	97,2	250,6	285,9	278,8	236,6	234,0	198,7	303,7	512,1	417,0	134,9	123,1	136,3	117,9	78,9	96,9	132,2	109,0	47,4	28,1	37,7
Al IESS	4,4	7,7	9,8	8,4	5,8	6,0	7,9	4,6	3,9	3,7	2,6	2,3	0,7	0,6	0,7	0,6	0,8	0,4	0,4	0,7	0,1	0,6	0,1
Al Sector Público	0,0	6,7	27,4	17,1	24,2	2,8	5,9	2,4	1,8	2,2	2,1	4,3	0,4	0,6	0,5	0,7	0,7	0,9	1,1	1,6	0,3	0,2	0,4
Al Sector Privado	0,4	0,0	60,0	225,1	255,9	270,0	222,8	227,0	193,0	297,9	507,5	410,4	133,8	121,9	135,1	116,7	77,4	95,6	130,6	106,7	47,0	27,3	37,1
Gastos de Capital	485,8	465,0	480,4	549,5	645,6	641,2	835,5	1.237,2	973,9	1.155,9	1.545,0	1.559,7	324,3	342,9	384,2	493,5	351,5	379,1	392,5	436,7	118,3	103,2	104,7
Form. Bruta de Capital Fijo	485,8	459,0	480,2	549,3	645,6	641,0	835,5	1.237,2	973,9	1.155,9	1.545,0	1.559,7	324,3	342,9	384,2	493,5	351,5	379,1	392,5	436,7	118,3	103,2	104,7
Otros	6,0	0,2	0,2	0,0	0,2	0,0																	
DÉFICIT(-) O SUPERÁVIT(+)	-145,1	70,5	-22,7	-211,9	-223,9	-56,8	114,0	25,1	135,8	240,0	64,8	444,2	157,7	115,0	-2,3	-205,4	263,9	117,7	70,0	-7,4	53,4	67,7	43,8

FUENTE: Ministerio de Finanzas y DGB-Servicios Bancarios Nacionales.

2.2.3 OPERACIONES DE EMPRESAS PÚBLICAS NO FINANCIERAS (Base devengado) (1)
Millones de dólares

Transacciones \ Período	Años												Trimestres								Meses		
	2001	2002	2003	2004	2005	2006	2007	2008	2009	2010	2011	2012	2011-I (p)	2011-II (p)	2011-III (p)	2011-IV (p)	2012-I (p)	2012-II (p)	2012-III (p)	2012-IV (p)	Ene.-13 (p)	Feb.-13 (p)	Mar.-13 (p)
Ingresos Operacionales	745,6	937,6	1.718,0	2.126,7	2.903,6	3.282,0	5.148,0	3.241,6	2.871,5	3.256,1	5.933,2	7.015,3	1.395,3	1.434,8	1.537,6	1.565,5	1.939,9	1.502,1	1.892,0	1.681,3	650,3	609,8	472,8
Egresos Operacionales	639,6	750,4	1.627,3	1.890,4	2.840,0	3.587,5	4.572,8	2.349,0	2.100,0	1.801,9	4.167,0	4.689,2	950,0	1.051,5	1.075,6	1.089,8	1.077,3	1.192,1	1.154,4	1.265,3	333,8	365,7	366,7
Sueldos	100,4	128,6	160,6	149,3	189,2	196,9	236,5	261,8	288,1	284,2	334,3	392,6	75,2	76,3	76,2	106,6	81,0	90,7	92,2	128,7	31,6	31,3	30,2
Aportes al IESS	8,7	13,7	15,6	13,5	14,9	15,6	29,1	32,7	42,2	41,1	65,8	71,8	14,8	18,9	13,9	18,2	14,5	23,2	17,0	17,1	5,2	5,5	5,9
Compra de bienes y servicios	530,5	608,1	1.451,1	1.727,6	2.635,9	3.375,0	4.307,3	2.054,5	1.769,7	1.476,6	3.766,9	4.224,8	860,0	956,3	985,4	965,0	981,9	1.078,3	1.045,2	1.119,5	297,0	328,9	330,5
	-	-	-	-	-	-	-	-	-	-	-	-	-	-	-	-	-	-	-	-	-	-	-
Déficit (-) o Superávit (+) Operacional	105,9	187,2	90,7	236,3	63,6	-305,5	575,2	892,7	771,5	1.454,2	1.766,2	2.326,2	445,2	383,2	462,1	475,7	862,6	310,0	737,6	416,0	316,5	244,1	106,1
Ingresos no Operacionales	46,6	77,2	176,3	128,5	230,2	751,2	240,6	782,0	987,8	388,6	553,3	295,0	190,6	142,9	121,8	98,0	56,0	112,4	47,2	79,5	10,2	35,9	11,6
Transferencias del sector público	3,9	30,3	92,1	87,7	187,4	560,2	139,4	552,2	750,0	317,8	550,1	242,9	190,4	142,7	121,5	95,5	34,0	100,7	46,3	61,9	9,8	35,6	11,1
Otros	42,7	46,9	84,2	40,8	42,8	191,0	101,3	229,8	237,8	70,8	3,1	52,2	0,1	0,2	0,3	2,4	21,9	11,7	0,9	17,6	0,3	0,4	0,5
	-	-	-	-	-	-	-	-	-	-	-	-	-	-	-	-	-	-	-	-	-	-	-
Egresos no Operacionales	109,1	119,2	84,7	108,0	101,5	146,9	172,9	254,5	260,7	275,1	318,0	136,5	73,3	83,4	77,0	84,3	23,5	40,3	53,0	19,7	3,2	2,3	2,2
Intereses:	38,1	27,4	14,2	20,8	26,8	36,9	15,2	32,5	54,9	56,3	95,9	102,6	20,6	27,8	23,4	24,0	17,5	28,0	45,6	11,4	3,2	2,3	2,2
Externos	37,2	26,8	14,2	20,8	26,8	36,9	15,2	32,5	54,9	56,3	95,9	102,6	20,6	27,8	23,4	24,0	17,5	28,0	45,6	11,4	3,2	2,3	2,2
Internos	0,9	0,6	0,0	0,0	0,0	0,0	0,0	0,0	0,0	0,0	0,0	0,0	0,0	0,0	0,0	0,0				0,0			
Transferencias al sector público	4,8	2,1	2,3	1,5	4,0	2,1	2,0	113,0	2,1	1,5	0,0	-	0,0	-	-	-	-	-	-	-	-	-	-
Otros	66,2	89,6	68,2	85,7	70,6	107,8	155,7	109,0	203,7	217,3	222,1	33,9	52,6	55,6	53,6	60,2	6,0	12,3	7,4	8,2	-	-	-
Egresos de Capital	143,0	236,4	210,4	195,8	281,1	348,1	536,1	1.307,9	1.684,7	1.600,5	2.151,6	2.545,4	486,5	471,8	442,4	750,9	474,8	454,0	748,6	867,9	226,8	227,0	247,5
Déficit (-) o Superávit (+)	-99,6	-91,1	-28,1	61,1	-88,7	-49,2	106,8	112,3	-186,0	-32,8	-150,1	-60,6	76,0	-29,0	64,4	-261,5	420,3	-71,9	-16,8	-392,1	96,6	50,7	-132,0
Tipo de cambio 1US\$ = S/ (2)	25.000,0	-	-	-	-	-	-	-	-	-	-	-	-	-	-	-	-	-	-	-	-	-	-

(1) Los registros de gastos corresponden a valores devengados. (2) Corresponde al tipo de cambio promedio simple de venta del mercado de intervención. (p) Cifras provisionales.
FUENTE: Ministerio de Finanzas y Entidades del Sector Público.

2.4 SITUACIÓN FINANCIERA DEL PRESUPUESTO DEL GOBIERNO CENTRAL (Base caja) (1)

Millones de dólares

Período	DÉFICIT (-) O SUPERÁVIT (+) GLOBAL CAJA	Ingresos corrientes y de capital	Egresos corrientes y de capital (2)	FINANCIAMIENTO DEL DÉFICIT (+) O DISPOSICIÓN DEL SUPERÁVIT (-) GLOBAL	Financiamiento externo neto	Financiamiento interno neto (3)	Variación de saldos de caja
	a=b-c	b	c	d=e+f+g=-a	e	f	g
2008 (p) (4)	-755,7	13.633,1	14.388,8	755,7	-638,4	405,1	989,0
2009 (p) (4)	-2.635,0	11.582,9	14.218,0	2.635,0	301,5	299,2	2.034,3
2010 (p) (4)	-1.687,1	14.063,2	15.750,3	1.687,1	433,4	1.822,7	-569,0
2011 (p) (4)	-451,3	17.668,6	18.119,8	451,3	1.382,5	-117,2	-814,1
2012 (p) (4)	-1.758,1	18.971,6	20.729,7	1.758,1	674,6	1.647,7	-564,3
Relación con el PIB							
2008	-1,2	22,1	23,3	1,2	-1,0	0,7	1,6
2009	-4,2	18,5	22,7	4,2	0,5	0,5	3,3
2010	-2,5	20,7	23,2	2,5	0,6	2,7	-0,8
2011	-0,6	22,7	23,3	0,6	1,8	-0,2	-1,0
2012	-2,1	22,4	24,5	2,1	0,8	1,9	-0,7
2011							
Enero - marzo (p) (5)	862,9	4.702,1	3.839,2	-862,9	122,2	-103,3	-881,9
Enero	305,0	1.133,5	828,5	-305,0	20,6	-2,2	-323,4
Febrero	-311,0	1.036,4	1.347,3	311,0	-11,9	-107,7	430,6
Marzo	868,9	2.532,3	1.663,4	-868,9	113,6	6,5	-989,0
Abril	-17,1	1.445,4	1.462,5	17,1	-131,3	-78,7	227,2
Mayo	-242,2	1.345,5	1.587,7	242,2	-25,9	-68,3	336,4
Junio	410,2	1.824,3	1.414,0	-410,2	8,9	53,6	-472,7
Julio	-161,3	1.273,7	1.435,0	161,3	-32,8	-9,8	204,0
Agosto	-558,0	942,1	1.500,1	558,0	4,2	83,5	470,2
Septiembre	542,5	1.915,7	1.373,2	-542,5	23,9	95,1	-661,4
Octubre	69,6	1.471,2	1.401,6	-69,6	-126,5	-125,6	182,5
Noviembre	-665,4	1.090,2	1.755,6	665,4	1.335,8	-123,7	-546,7
Diciembre	-692,5	1.658,5	2.351,0	692,5	204,1	160,1	328,4
2012							
Enero - marzo (p)	457,4	5.022,0	4.564,5	-457,4	162,0	306,3	-925,8
Enero	44,2	1.451,9	1.407,8	-44,2	-55,9	-2,7	14,4
Febrero	-123,4	1.267,5	1.391,0	123,4	98,4	-2,1	27,2
Marzo	536,7	2.302,5	1.765,8	-536,7	119,6	311,1	-967,4
Abril	119,1	1.790,0	1.670,9	-119,1	-97,2	1.170,1	-1.192,0
Mayo	669,0	2.314,3	1.645,3	-669,0	-7,9	-272,7	-388,4
Junio	-217,8	1.450,3	1.668,1	217,8	-69,3	370,4	-83,3
Julio	79,7	1.557,2	1.477,6	-79,7	-22,3	45,0	-102,4
Agosto	-442,9	1.342,0	1.784,9	442,9	-43,2	-1.097,6	1.583,7
Septiembre	-19,7	1.452,1	1.471,8	19,7	551,7	24,4	-556,4
Octubre	21,5	1.804,8	1.783,3	-21,5	-31,5	-139,6	149,7
Noviembre	-687,0	1.245,7	1.932,7	687,0	35,9	624,2	26,9
Diciembre	-1.737,3	993,2	2.730,5	1.737,3	196,4	617,2	923,7
2013							
Enero - marzo (p)	-368,3	4.586,0	4.954,3	368,3	1.494,8	-118,8	-1.007,7
Enero	843,0	2.162,4	1.319,4	-843,0	23,2	-5,5	-860,8
Febrero	-912,7	883,2	1.795,9	912,7	1.436,7	-147,5	-376,5
Marzo	-298,6	1.540,3	1.839,0	298,6	34,8	34,2	229,6

(1) Los valores están presentados en US dólares. (2) Excluye el servicio de amortización de la deuda. (3) Incluye negociación de bonos, saldos netos de otras entidades y fondos, y reembolsos por créditos. (4) Cifras provisionales en razón que el Ministerio de Finanzas no ha presentado la liquidación presupuestaria respectiva. (5) A partir del año 2011 los datos corresponden a las Operaciones de la Administración del Estado. (p) Cifras provisionales.

FUENTE: Ministerio de Finanzas - Tesorería de la Nación - Subsecretaría de Innovación Tecnológica.

2.4.1 DÉFICIT O SUPERÁVIT: GLOBAL, PRESUPUESTARIO Y PRIMARIO DEL PRESUPUESTO DEL GOBIERNO CENTRAL (Base caja) (1)

Millones de dólares

Período	DÉFICIT (-) O SUPERÁVIT (+) GLOBAL	Desembolsos internos y externos	Amortización interna y externa	DÉFICIT (-) O SUPERÁVIT (+) PRESUPUESTARIO	Gastos financieros (intereses)	DÉFICIT (-) O SUPERÁVIT (+) PRIMARIO
	a	b	c	d=a+b-c	e	f=a+e
2008 (p) (2)	-755,7	1.941,9	2.175,1	-989,0	772,1	16,2
2009 (p) (2)	-2.635,0	1.376,0	812,5	-2.071,6	474,1	-2.160,9
2010 (p) (2)	-1.687,10	3.134,54	878,42	569,02	529,79	-1.157,31
2011 (p) (2)	-451,26	2.936,62	1.671,31	814,04	663,67	212,41
2012 (p) (2)	-1.758,1	3.845,8	1.523,4	564,3	946,7	-811,4
Relación con el PIB						
2008	-1,2	3,1	3,5	-1,6	1,3	0,0
2009	-4,2	2,2	1,3	-3,3	0,8	-3,5
2010	-2,5	4,6	1,3	0,8	0,8	-1,7
2011	-0,6	3,8	2,1	1,0	0,9	0,3
2012	-2,1	4,5	1,8	0,7	1,1	-1,0
2011						
Enero - marzo (p) (3)	862,92	247,83	228,89	881,86	78,69	941,61
Enero	304,99	103,78	85,34	323,43	16,07	321,06
Febrero	-310,97	14,71	134,32	-430,57	41,19	-269,78
Marzo	868,90	129,33	9,23	989,00	21,43	890,33
Abril	-17,11	11,34	221,40	-227,17	53,08	35,97
Mayo	-242,19	104,65	198,90	-336,44	88,02	-154,16
Junio	410,24	122,73	60,26	472,71	64,50	474,75
Julio	-161,33	59,62	102,26	-203,98	46,64	-114,69
Agosto	-557,97	199,81	112,08	-470,23	50,42	-507,55
Septiembre	542,48	145,04	26,09	661,43	20,15	562,63
Octubre	69,60	76,87	328,95	-182,48	47,99	117,59
Noviembre	-665,37	1.430,35	218,25	546,73	74,53	-590,84
Diciembre	-692,54	538,38	174,22	-328,38	139,63	-552,91
2012						
Enero - marzo (p)	457,44	701,42	233,08	925,79	130,99	588,43
Enero	44,17	34,49	93,09	-14,43	14,09	58,25
Febrero	-123,43	191,45	95,19	-27,17	46,52	-76,90
Marzo	536,71	475,49	44,80	967,39	70,38	607,08
Abril	119,07	1.379,17	306,26	1.191,98	119,85	238,93
Mayo	669,02	91,82	372,45	388,39	104,97	773,99
Junio	-217,78	224,82	-76,28	83,32	121,40	-96,38
Julio	79,66	116,09	93,40	102,35	12,86	92,52
Agosto	-442,88	-1.026,06	114,79	-1.583,73	46,44	-396,44
Septiembre	-19,72	615,94	39,80	556,42	63,00	43,29
Octubre	21,46	55,35	226,48	-149,67	88,34	109,79
Noviembre	-687,04	771,24	111,09	-26,89	92,63	-594,41
Diciembre	-1.737,30	915,95	102,36	-923,71	166,20	-1.571,10
2013						
Enero - marzo (p)	-368,28	1.819,96	443,97	1.007,71	159,38	-208,91
Enero	843,04	76,01	58,26	860,79	18,30	861,34
Febrero	-912,70	1.586,45	297,25	376,50	37,64	-875,06
Marzo	-298,63	157,49	88,45	-229,59	103,44	-195,19

(1) Los valores están presentados en US dólares. (2) Cifras provisionales en razón que el Ministerio de Finanzas no ha presentado la liquidación presupuestaria respectiva. (3) A partir del año 2011 los datos corresponden a las Operaciones de la Administración del Estado. (p) Cifras provisionales.

FUENTE: Ministerio de Finanzas - Tesorería de la Nación - Subsecretaría de Innovación Tecnológica.

2.4.2 INGRESOS CORRIENTES Y DE CAPITAL DEL PRESUPUESTO DEL GOBIERNO CENTRAL (Base caja) (1)

Millones de dólares

Período	TOTAL INGRESOS	PETROLEROS	NO PETROLEROS						
			Total	A las importaciones	A la renta (2)	Al valor agregado	A los consumos especiales	Otros (3)	
			a=b+c	b	c=d+e+f+g+h	d	e	f	g
2008 (p) (4)	13.633,1	4.400,8	9.232,4	789,3	2.338,6	2.824,9	473,6	2.805,9	
2009 (p) (4)	11.582,9	2.298,2	9.284,7	923,4	2.517,5	3.018,5	448,1	2.377,2	
2010 (p) (4)	14.063,2	3.917,3	10.145,9	1.152,5	3.353,1	3.552,8	530,3	2.557,2	
2011 (p) (4)	17.668,6	7.182,4	10.486,2	1.157,9	2.558,6	3.883,3	614,4	2.272,0	
2012 (p) (4)	18.971,6	6.064,3	12.907,4	1.287,7	2.854,5	4.821,5	677,0	3.266,8	
Relación con el PIB									
2008	22,1	7,1	14,9	1,3	3,8	4,6	0,8	4,5	
2009	18,5	3,7	14,9	1,5	4,0	4,8	0,7	3,8	
2010	20,7	5,8	15,0	1,7	3,5	5,2	0,8	3,8	
2011	22,7	9,2	13,5	1,5	3,3	5,0	0,8	2,9	
2012	22,4	7,2	15,2	1,5	3,4	5,7	0,8	3,9	
2011									
Enero - marzo (p) (5)	4.702,1	2.211,8	2.490,3	249,1	588,2	982,0	144,2	526,8	
Enero	1.133,5	362,0	771,4	82,2	165,3	326,2	49,0	148,7	
Febrero	1.036,4	288,4	748,0	72,5	140,2	296,3	48,0	191,0	
Marzo	2.532,3	1.561,4	970,9	94,4	282,7	359,5	47,2	187,1	
Abril	1.445,4	499,3	946,1	82,4	421,7	247,0	40,8	154,1	
Mayo	1.345,5	350,3	995,1	103,4	307,6	321,8	58,7	203,6	
Junio	1.824,3	1.017,4	806,9	103,3	156,4	300,6	47,0	199,5	
Julio	1.273,7	502,0	771,7	92,5	188,7	265,8	56,6	168,2	
Agosto	942,1	265,1	677,0	98,8	137,9	274,1	41,9	124,4	
Septiembre	1.915,7	927,0	988,6	110,5	259,3	358,4	53,4	206,9	
Octubre	1.471,2	521,1	950,1	98,0	207,7	389,6	54,3	200,4	
Noviembre	1.090,2	141,0	949,2	111,5	162,0	407,2	48,1	220,4	
Diciembre	1.658,5	747,4	911,1	108,5	128,9	336,6	69,3	267,7	
2012									
Enero - marzo (p)	5.022,0	1.709,4	3.312,6	308,5	721,3	1.308,7	160,1	814,0	
Enero	1.451,9	382,9	1.069,1	99,9	242,2	470,1	57,9	198,9	
Febrero	1.267,5	270,1	997,4	100,1	175,0	386,4	48,0	287,9	
Marzo	2.302,5	1.056,4	1.246,1	108,5	304,1	452,2	54,1	327,2	
Abril	1.790,0	564,1	1.225,8	85,3	537,4	311,9	52,0	239,4	
Mayo	2.314,3	1.110,9	1.203,4	115,7	279,3	442,1	59,2	307,1	
Junio	1.450,3	428,7	1.021,7	110,0	164,0	384,3	62,9	300,4	
Julio	1.557,2	468,5	1.088,7	111,4	242,0	394,9	59,4	281,0	
Agosto	1.342,0	233,5	1.108,5	128,8	191,1	466,0	67,1	255,6	
Septiembre	1.452,1	576,3	875,8	98,5	207,6	305,6	48,8	215,2	
Octubre	1.804,8	723,5	1.081,3	98,6	207,1	433,5	56,6	285,6	
Noviembre	1.245,7	182,6	1.063,1	105,7	168,1	427,0	60,0	302,3	
Diciembre	993,2	66,9	926,3	125,2	136,6	347,5	50,9	266,1	
2013									
Enero - marzo (p)	4.586,0	1.047,9	3.538,1	315,5	718,4	1.412,2	196,4	895,6	
Enero	2.162,4	559,8	1.602,6	112,9	381,8	674,3	78,8	354,9	
Febrero	883,2	8,4	874,8	97,0	116,0	332,6	59,7	269,4	
Marzo	1.540,3	479,6	1.060,7	105,6	220,7	405,3	57,9	271,3	

(1) Los valores están presentados en US dólares. (2) A partir de enero de 2003 los valores correspondientes al Impuesto a la Circulación de Capitales están sumados al Impuesto a la Renta. El Impuesto a la Circulación de Capitales se deroga en el art. 214 de la Ley de Promoción de Inversión y participación ciudadana (Trole II), entrando en vigencia el 1 de enero de 2001. (3) Contiene transferencias, ingresos provenientes de entidades y organismos, venta de activos, tasas y contribuciones, utilidad en venta de bonos e ingresos por fondos petroleros. (4) Cifras provisionales en razón que el Ministerio de Finanzas no ha presentado la liquidación presupuestaria respectiva. (5) A partir del año 2011 los datos corresponden a las Operaciones de la Administración del Estado. (p) Cifras provisionales.

FUENTE: Ministerio de Finanzas - Tesorería de la Nación - Subsecretaría de Innovación Tecnológica.

2.4.3 EGRESOS DEL PRESUPUESTO DEL GOBIERNO CENTRAL (Base caja) (1)

Millones de dólares

Período	TOTAL		SECTORES										
	Excluye amortización	Incluye amortización e intereses	Servicios generales	Educación y cultura	Salud y desarrollo comunal	Desarrollo agropecuario	Transportes y comunicaciones	Otros	Servicio de la deuda				
									TOTAL	Intereses		Amortización	
	a=b-l-m	b=c+d+e+f+g+h+i	c	d	e	f	g	h	i=j+k+l+m	j	k	l	m
2008 (p) (2)	14.388,9	16.564,0	6.916,7	2.509,4	1.190,1	245,3	1.088,4	1.666,4	2.947,2	627,4	144,7	889,6	1.285,5
2009 (p) (2)	14.218,0	15.030,5	6.981,5	2.533,0	1.201,2	247,6	1.098,5	1.682,0	1.286,7	293,7	180,4	516,1	296,5
2010 (p) (2)	15.750,3	16.628,8	7.731,6	2.805,1	1.330,3	274,2	1.216,6	1.862,7	1.408,2	305,6	224,2	442,2	436,2
2011 (p) (2)	18.119,8	19.791,1	9.044,3	2.696,6	1.288,7	293,8	1.110,4	3.022,3	2.335,0	387,0	276,7	958,9	712,4
2012 (p) (2)	20.729,7	22.253,2	10.161,1	2.986,3	1.658,5	403,4	1.362,5	3.211,1	2.470,1	489,4	457,3	1.041,2	482,3
Relación con el PIB													
2008	23,3	26,8	11,2	4,1	1,9	0,4	1,8	2,7	4,8	1,0	0,2	1,4	2,1
2009	22,7	24,0	11,2	4,1	1,9	0,4	1,8	2,7	2,1	0,5	0,3	0,8	0,5
2010	23,2	24,5	11,4	4,1	2,0	0,4	1,8	2,7	2,1	0,5	0,3	0,7	0,6
2011	23,3	25,4	11,6	3,5	1,7	0,4	1,4	3,9	3,0	0,5	0,4	1,2	0,9
2012	24,5	26,3	12,0	3,5	2,0	0,5	1,6	3,8	2,9	0,6	0,5	1,2	0,6
2011													
Enero - marzo (p) (3)	3.839,2	4.068,1	2.011,2	483,2	222,6	81,4	268,3	693,8	307,6	58,8	19,9	125,4	103,5
Enero	828,5	913,8	478,1	90,9	45,1	22,9	11,7	163,7	101,4	14,9	1,1	83,2	2,2
Febrero	1.347,3	1.481,7	647,0	181,7	65,7	29,2	157,3	175,5	175,5	22,9	18,3	26,5	107,9
Marzo	1.663,4	1.672,6	886,1	210,7	111,8	29,3	99,3	304,8	30,7	20,9	0,5	15,8	-6,5
Abril	1.462,5	1.683,9	671,6	325,4	146,4	28,3	70,3	167,3	274,5	31,1	22,0	142,7	78,7
Mayo	1.587,7	1.786,6	700,8	156,7	73,4	27,8	137,7	403,2	286,9	33,3	54,8	104,2	94,7
Junio	1.414,0	1.474,3	730,0	233,3	94,2	23,2	87,1	181,7	124,8	62,1	2,4	55,2	5,1
Julio	1.435,0	1.537,3	734,8	215,0	99,0	19,4	101,0	219,2	148,9	22,5	24,2	91,2	11,0
Agosto	1.500,1	1.612,2	790,6	243,3	91,2	15,8	76,8	231,9	162,5	32,0	18,4	109,3	2,8
Septiembre	1.373,2	1.399,3	745,4	219,5	96,4	17,1	111,5	163,2	46,2	18,5	1,7	23,6	2,5
Octubre	1.401,6	1.730,5	637,8	204,9	122,3	16,4	102,2	269,9	376,9	22,0	26,0	141,4	187,5
Noviembre	1.755,6	1.973,8	821,3	193,9	135,7	23,8	73,4	432,9	292,8	21,8	52,8	94,6	123,7
Diciembre	2.351,0	2.525,2	1.200,7	421,4	207,3	40,7	82,1	259,2	313,9	84,9	54,7	71,4	102,8
2012													
Enero - marzo (p)	4.564,5	4.797,6	2.240,1	720,2	320,1	79,8	307,8	765,6	364,1	108,3	22,7	220,8	12,3
Enero	1.407,8	1.500,8	670,5	238,0	98,3	17,4	114,4	255,0	107,2	12,2	1,8	86,1	7,0
Febrero	1.391,0	1.486,2	732,0	250,0	98,3	22,1	90,3	151,7	141,7	28,2	18,4	92,6	2,6
Marzo	1.765,8	1.810,6	837,6	232,1	123,5	40,3	103,1	358,8	115,2	67,9	2,5	42,1	2,7
Abril	1.670,9	1.977,2	813,5	207,5	153,1	26,7	118,4	231,9	426,1	23,7	96,1	140,9	165,3
Mayo	1.645,3	2.017,8	813,7	227,6	112,6	27,1	71,7	287,7	477,4	24,6	80,3	96,2	276,3
Junio	1.668,1	1.591,8	852,8	208,2	90,5	36,2	101,1	258,0	45,1	96,2	25,2	73,8	-150,0
Julio	1.477,6	1.571,0	734,3	222,3	126,9	32,6	142,6	206,0	106,3	9,8	3,1	85,6	7,8
Agosto	1.784,9	1.899,7	967,1	240,8	122,2	27,3	130,0	251,0	161,2	26,7	19,8	111,1	3,7
Septiembre	1.471,8	1.511,6	708,7	221,4	90,3	29,0	113,7	245,7	102,8	51,0	12,0	33,2	6,6
Octubre	1.783,3	2.009,8	857,6	254,1	187,7	30,6	123,4	241,5	314,8	17,5	70,8	81,1	145,4
Noviembre	1.932,7	2.043,8	917,0	254,0	186,4	41,2	147,0	294,6	203,7	19,3	73,4	107,6	3,5
Diciembre	2.730,5	2.832,9	1.256,2	430,3	268,7	73,0	107,0	429,2	268,6	112,2	54,0	90,9	11,5
2013													
Enero - marzo (p)	4.954,3	5.398,2	2.365,7	678,7	372,5	43,9	437,6	896,6	603,3	119,6	39,8	151,0	293,0
Enero	1.319,4	1.377,7	707,2	176,2	78,7	6,3	143,1	189,7	76,6	15,8	2,5	22,3	35,9
Febrero	1.795,9	2.093,2	787,7	254,1	142,7	17,1	137,7	418,9	334,9	15,3	22,3	94,8	202,4
Marzo	1.839,0	1.927,4	870,7	248,4	151,0	20,5	156,8	288,1	191,9	88,4	15,1	33,8	54,6

(1) Los valores están presentados en US dólares. La distribución sectorial del gasto, excepto el servicio de la deuda, ha sido estimada. (2) Cifras provisionales en razón que el Ministerio de Finanzas no ha presentado la liquidación presupuestaria respectiva. (3) A partir del año 2011 los datos corresponden a las Operaciones de la Administración del Estado. (p) Cifras provisionales.

FUENTE: Ministerio de Finanzas - Tesorería de la Nación - Subsecretaría de Innovación Tecnológica.

2.5 ESTADO Y MOVIMIENTO DE LA DEUDA PÚBLICA INTERNA DEL GOBIERNO CENTRAL

Millones de dólares

Período	ESTADO DE LA DEUDA PÚBLICA INTERNA				MOVIMIENTO DE LA DEUDA PÚBLICA INTERNA		
	Total	Bonos del Estado (1)	Certificados de Tesorería	BCE, IESS, BdE (2)	Desembolsos	Amortización (3)	Intereses
	Saldos al final del período				Movimientos del período		
	a=b+c+d	b	c	d			
2006	3.277,64	2.824,55	292,66	160,43	2.668,11	3.076,84	220,23
2007	3.240,08	3.086,53	0,05	153,50	1.679,41	1.717,18	179,09
2008	3.645,42	3.559,42	0,16	85,84	1.690,69	1.285,36	144,04
2009	2.842,24	2.729,01	0,00	113,28	595,70	1.398,67	180,21
2010	4.664,99	3.698,16	0,00	966,87	2.258,96	436,21	224,20
2011	4.506,45	3.658,58	0,00	847,90	552,61	711,23	247,30
2012	7.780,50	6.950,30	0,00	830,24	3.754,31	480,26	414,32
Relación con el PIB							
2006	7,00	6,04	0,63	0,34	5,70	6,57	0,47
2007	6,35	6,05	0,00	0,30	3,29	3,37	0,35
2008	5,90	5,76	0,00	0,14	2,72	1,98	0,22
2009	4,55	4,37	0,00	0,18	0,95	2,19	0,28
2010	6,88	5,45	0,00	1,43	3,33	0,62	0,33
2011	5,79	4,70	0,00	1,09	0,71	0,91	0,32
2012	9,19	8,21	0,00	0,98	4,43	0,57	0,50
2011							
Enero - mayo	4.473,65	3.614,74	0,00	858,95	85,29	276,70	95,18
Enero	4.557,29	3.689,02	0,00	868,30	0,00	107,8	1,45
Febrero	4.555,22	3.689,02	0,00	866,23	0,19	2,3	17,80
Marzo	4.552,69	3.689,00	0,00	863,74	0,01	2,5	0,92
Abril	4.483,26	3.621,85	0,00	861,45	0,00	69,4	32,84
Mayo	4.473,65	3.614,74	0,00	858,95	85,09	94,7	42,17
Junio	4.371,27	3.514,68	0,00	856,63	1,24	103,6	25,18
Julio	4.436,62	3.582,36	0,00	854,30	74,83	9,5	0,87
Agosto	4.476,77	3.619,79	0,00	857,02	42,47	2,3	17,93
Septiembre	4.482,47	3.627,83	0,00	854,68	8,14	2,4	1,41
Octubre	4.372,78	3.519,95	0,00	852,87	77,77	187,5	26,02
Noviembre	4.369,27	3.518,91	0,00	850,41	120,00	123,5	52,32
Diciembre	4.506,45	3.658,58	0,00	847,90	142,88	5,7	28,38
2012							
Enero - mayo	6.033,20	5.187,48	0,00	845,77	1.817,79	291,04	195,12
Enero	4.503,41	3.658,04	0,00	845,40	3,92	7,0	1,77
Febrero	4.505,40	3.658,89	0,00	846,55	4,51	2,5	18,29
Marzo	4.822,54	3.978,64	0,00	843,94	319,81	2,7	0,81
Abril	6.147,56	5.304,06	0,00	843,54	1.327,64	2,6	97,73
Mayo	6.033,20	5.187,48	0,00	845,77	161,90	276,3	76,51
Junio	6.115,63	5.272,62	0,00	843,05	95,52	13,1	24,15
Julio	6.151,72	5.311,54	0,00	840,22	43,40	7,3	1,46
Agosto	6.415,12	5.576,82	0,00	838,34	265,70	2,3	18,51
Septiembre	6.531,03	5.694,22	0,00	836,85	122,26	6,3	0,00
Octubre	6.708,00	5.873,64	0,00	834,41	322,29	145,3	70,37
Noviembre	7.334,92	6.502,58	0,00	832,39	630,36	3,4	73,34
Diciembre	7.780,50	6.950,30	0,00	830,24	456,99	11,4	31,38
2013							
Enero - mayo	8.208,81	7.391,09	0,00	817,76	781,17	352,86	199,11
Enero	7.874,43	7.046,47	0,00	828,00	129,88	35,9	2,22
Febrero	7.766,85	6.941,28	0,00	825,61	95,31	202,9	21,16
Marzo	7.866,30	7.044,27	0,00	822,07	154,04	54,6	14,65
Abril	8.035,18	7.215,32	0,00	819,90	194,75	25,9	73,77
Mayo	8.208,81	7.391,09	0,00	817,76	207,20	33,6	87,31

(1) Se incluye los saldos de Bonos del Estado, AGD, FILANBANCO y CFN. (2) Consolidación de deudas del Gobierno con el Banco Central del Ecuador, IESS y Banco del Estado. (3) Incluye en amortización las recompras de Bonos del Estado en FILANBANCO, AGD y CFN.

FUENTE: Ministerio de Finanzas.

COMERCIO EXTERIOR

EXPORTACIONES, IMPORTACIONES Y TÉRMINOS DE INTERCAMBIO
Millones de Dólares FOB

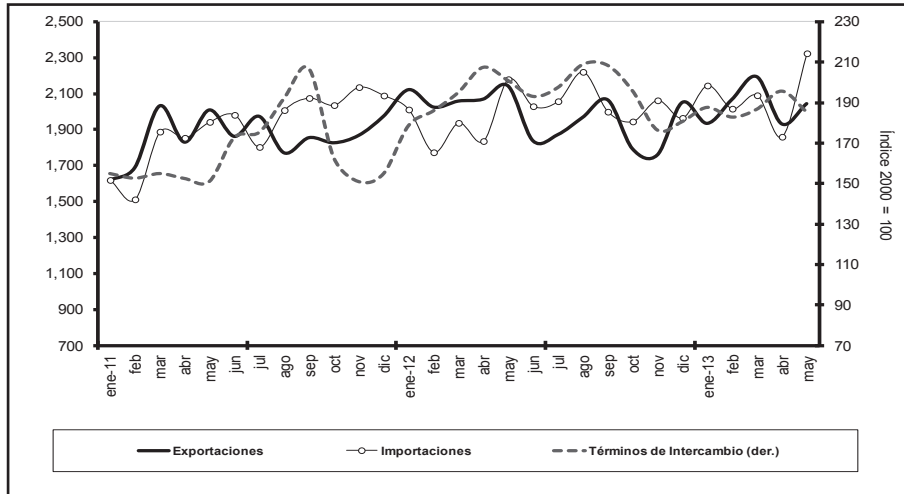

EXPORTACIONES POR GRUPO DE PRODUCTOS
Millones de Dólares FOB

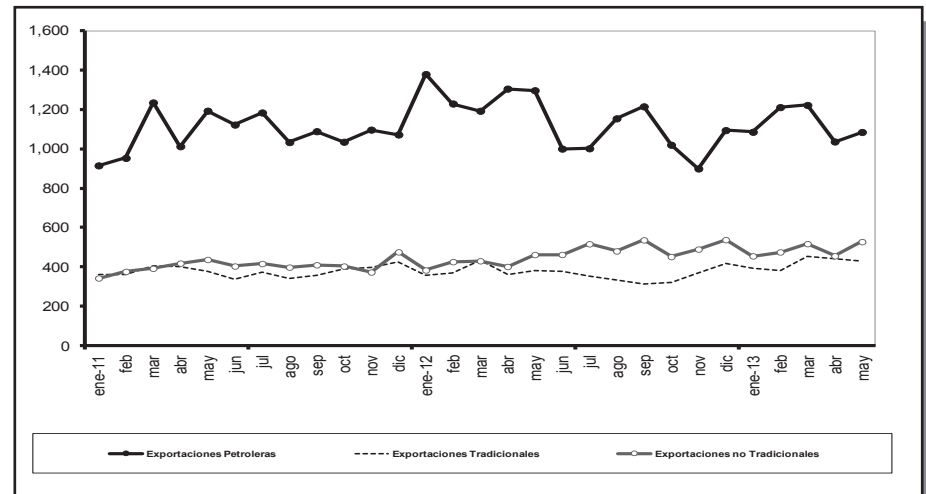

IMPORTACIONES POR USO O DESTINO ECONÓMICO
Millones de Dólares FOB

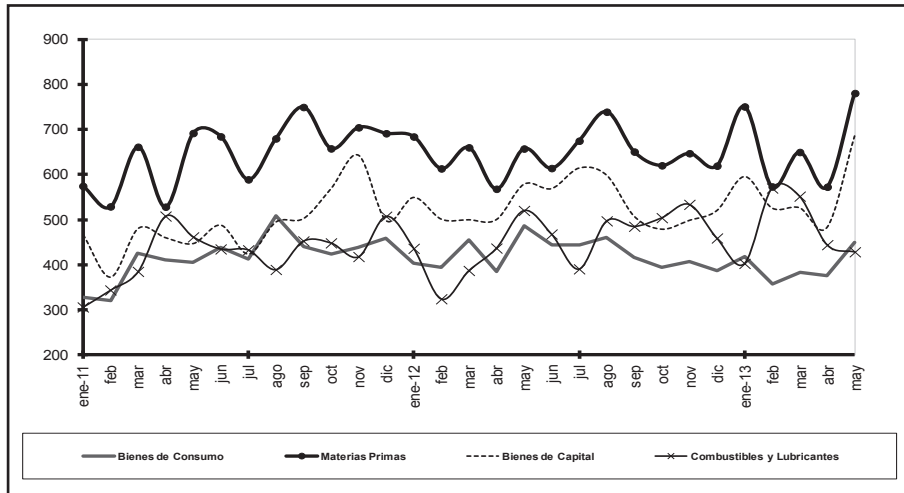

EXPORTACIONES POR ÁREA ECONÓMICA
MAYO 2013
Porcentaje

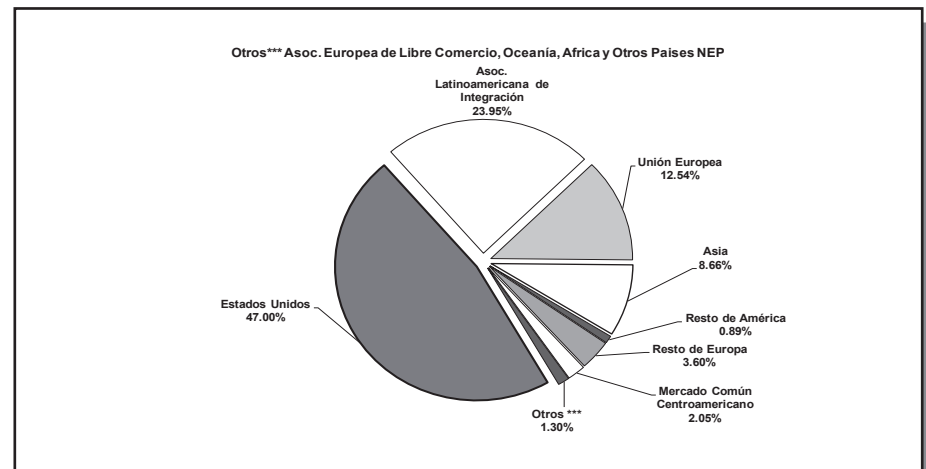

SECTOR EXTERNO

BALANZA COMERCIAL

Millones de Dólares

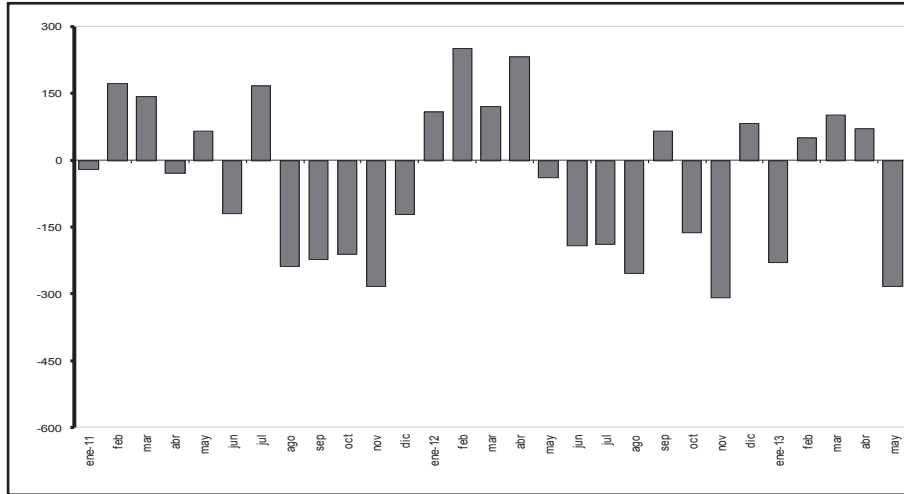

DEUDA EXTERNA

Millones de Dólares

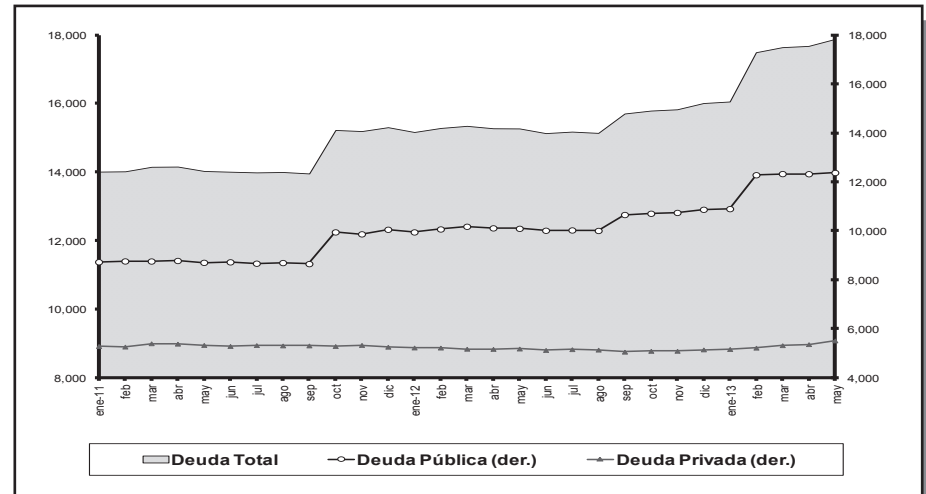

INDICE DEL TIPO DE CAMBIO EFECTIVO REAL

(Base 1994 = 100)



INDICE DEL TIPO DE CAMBIO REAL BILATERAL

(Base 1994 = 100)

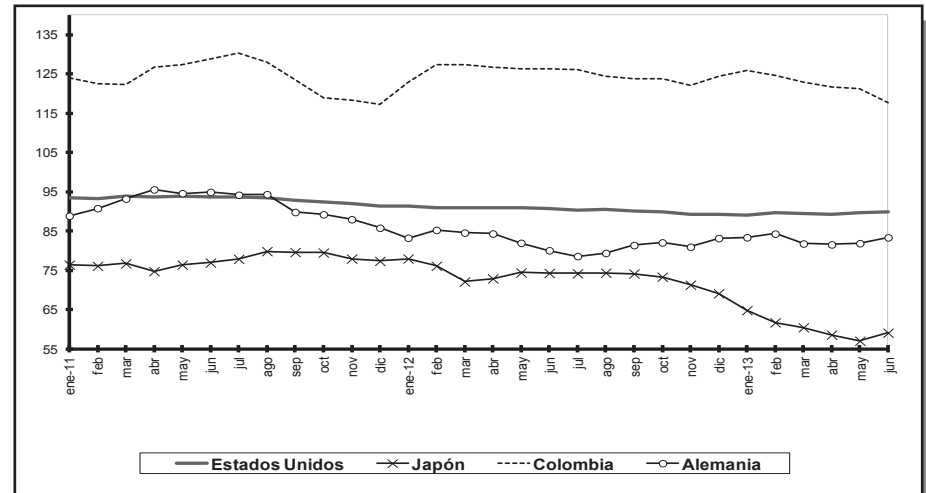

3.1.1 EXPORTACIONES POR PRODUCTO PRINCIPAL (1)

Miles de dólares FOB

Período	TOTAL EXPORTA- CIONES	TOTAL PRIMARIOS	PRIMARIOS										
			Petróleo crudo (7)	Banano y plátano (2)	Café	Camarón	Cacao	Abacá	Madera	Atún (3)	Pescado	Flores naturales	Otros
2008	18.818.327	14.334.775	10.567.947	1.640.528	22.798	712.724	216.481	14.928	113.942	72.151	120.300	557.560	295.415
2009	13.863.058	10.525.452	6.284.131	1.995.654	46.744	664.419	342.633	12.888	99.473	88.917	144.685	546.701	299.207
2010	17.489.928	13.520.561	8.951.941	2.032.769	55.911	849.674	349.920	13.126	131.476	94.932	142.473	607.765	290.574
2011	22.322.353	17.336.785	11.799.973	2.246.465	116.749	1.178.389	473.606	12.907	150.510	77.286	180.095	675.679	425.127
2012	23.769.568	18.378.239	12.711.229	2.077.351	74.984	1.279.653	345.211	16.989	160.786	107.482	217.054	713.934	673.567
2011													
Enero - mayo	9.184.815	7.266.123	4.901.041	1.041.255	25.592	469.961	174.006	4.850	60.886	33.785	72.115	318.398	164.234
Junio	1.863.189	1.451.248	1.042.689	165.899	8.959	101.117	22.085	1.030	14.344	4.779	14.420	47.931	27.997
Julio	1.974.011	1.487.649	1.044.543	172.387	19.854	109.493	28.373	1.006	15.609	4.879	14.447	43.971	33.086
Agosto	1.772.259	1.312.944	889.739	148.023	15.833	93.504	42.389	1.095	11.936	6.377	15.845	48.909	39.295
Septiembre	1.856.082	1.384.394	958.878	166.057	17.717	92.080	37.170	1.022	12.127	3.061	13.049	51.145	32.087
Octubre	1.827.861	1.416.655	941.498	185.199	9.832	98.491	51.912	1.391	13.093	3.588	13.936	59.209	38.507
Noviembre	1.868.973	1.489.250	1.006.730	173.482	9.245	101.897	69.789	974	10.772	5.548	14.879	53.261	42.673
Diciembre	1.975.163	1.528.523	1.014.857	194.161	9.717	111.846	47.882	1.540	11.744	15.270	21.404	52.855	47.247
2012													
Enero - mayo	10.417.075	8.288.999	5.844.390	964.324	28.820	525.498	144.511	7.755	60.739	44.841	95.830	354.852	217.439
Enero	2.121.575	1.759.886	1.300.815	188.282	4.649	90.355	26.113	1.297	9.399	12.374	17.992	73.005	35.605
Febrero	2.025.455	1.617.888	1.124.790	178.041	7.183	90.290	38.046	1.520	12.448	9.791	23.247	96.447	36.085
Marzo	2.058.386	1.628.506	1.104.290	216.789	4.806	120.851	41.528	1.975	14.565	9.210	21.191	56.515	36.786
Abril	2.069.240	1.617.274	1.151.473	190.189	6.276	102.190	21.024	1.232	11.864	5.979	16.535	61.571	48.939
Mayo	2.142.419	1.665.444	1.163.022	191.023	5.905	121.812	17.800	1.732	12.462	7.486	16.864	67.314	60.024
Junio	1.839.246	1.367.579	884.249	169.874	6.258	130.923	12.975	1.064	13.054	10.037	19.182	52.474	67.489
Julio	1.872.900	1.379.352	913.745	165.020	7.166	116.988	14.378	1.553	14.920	8.130	18.120	48.754	70.578
Agosto	1.968.545	1.504.181	1.075.311	141.414	8.202	103.081	20.955	1.207	15.282	9.420	19.753	55.159	54.397
Septiembre	2.065.756	1.553.631	1.135.904	135.246	8.315	89.576	33.823	2.110	14.134	5.924	15.592	59.117	53.890
Octubre	1.794.634	1.395.744	985.724	149.311	5.208	95.310	26.691	1.354	14.161	4.124	14.779	46.882	52.201
Noviembre	1.760.519	1.331.952	847.699	164.998	5.556	107.341	41.299	682	14.806	8.936	16.075	46.668	77.893
Diciembre	2.050.894	1.556.801	1.024.206	187.165	5.459	110.937	50.579	1.264	13.691	16.070	17.723	50.028	79.680
2013 (6)													
Enero - mayo	10.172.527	8.209.140	5.423.088	1.054.974	14.829	632.442	158.065	6.101	67.820	50.188	73.410	380.131	348.093
Enero	1.935.162	1.596.394	1.048.794	221.948	2.572	94.204	32.033	1.228	11.573	8.330	16.551	85.117	74.044
Febrero	2.067.783	1.691.006	1.171.419	189.069	4.404	102.689	38.019	1.388	12.436	10.681	15.150	88.511	57.241
Marzo	2.193.077	1.759.950	1.165.254	231.986	4.733	130.667	37.186	1.402	13.890	8.295	14.733	79.919	71.886
Abril	1.932.356	1.535.977	987.015	223.137	1.820	135.444	28.855	915	13.407	12.874	12.432	47.324	72.755
Mayo	2.044.150	1.625.812	1.050.605	188.834	1.299	169.438	21.972	1.169	16.516	10.008	14.544	79.261	72.166

3.1.1 EXPORTACIONES POR PRODUCTO PRINCIPAL (1) (Cont.)

Miles de dólares FOB

Período	TOTAL INDUSTRIALIZADOS	INDUSTRIALIZADOS									
		Derivados de petróleo (4)	Café elaborado	Elaborados de cacao	Harina de pescado	Otros elaborados productos del mar	Químicos y fármacos	Manufacturas de metales (5)	Sombreros	Manufacturas de textiles	Otros
2008	4.483.552	1.152.642	107.339	73.778	65.952	926.586	122.083	749.400	5.291	135.105	1.145.377
2009	3.337.606	680.507	92.972	60.001	74.626	650.106	118.691	532.750	7.002	162.984	957.969
2010	3.969.367	721.287	105.034	74.993	97.161	622.507	190.229	707.644	10.204	191.046	1.249.262
2011	4.985.568	1.144.895	143.427	112.914	117.474	895.014	204.826	695.927	15.728	179.021	1.476.341
2012	5.391.329	1.080.729	186.075	109.603	113.426	1.147.549	254.139	898.202	12.619	137.717	1.451.270
2011											
Enero - mayo	1.918.692	408.996	48.315	42.211	70.510	328.770	70.733	270.259	6.426	90.477	581.994
Junio	411.941	80.038	10.858	8.639	7.430	74.367	21.096	53.097	1.315	11.085	144.015
Julio	486.362	139.706	13.809	10.083	8.470	99.284	13.950	51.833	1.209	12.244	135.773
Agosto	459.315	143.972	9.705	8.669	4.457	77.269	18.090	56.733	1.104	14.778	124.538
Septiembre	471.688	130.189	14.885	12.954	5.350	82.654	22.235	55.958	1.564	12.806	133.095
Octubre	411.205	93.999	14.830	10.997	7.202	78.860	23.691	52.783	1.404	12.410	115.029
Noviembre	379.723	90.431	14.085	9.676	6.710	55.401	19.064	57.227	1.232	13.479	112.418
Diciembre	446.641	57.565	16.939	9.685	7.345	98.409	15.967	98.037	1.475	11.741	129.479
2012											
Enero - mayo	2.128.076	560.530	61.061	43.593	32.368	416.017	133.031	258.597	6.596	49.501	566.782
Enero	361.689	78.708	10.673	8.094	7.383	77.722	19.018	41.034	1.163	7.374	110.521
Febrero	407.567	104.946	13.693	9.405	5.822	78.236	21.348	54.203	1.315	9.615	108.985
Marzo	429.880	88.599	12.329	8.397	6.740	91.582	42.606	53.458	1.911	10.867	113.390
Abril	451.965	154.098	13.112	6.896	5.375	75.105	20.276	62.494	1.003	9.959	103.649
Mayo	476.974	134.178	11.254	10.801	7.048	93.374	29.783	47.409	1.205	11.686	130.238
Junio	471.667	116.396	17.816	8.890	8.555	98.413	18.197	50.067	850	12.879	139.604
Julio	493.548	88.432	14.440	9.681	17.259	95.771	19.020	105.787	901	15.765	126.492
Agosto	464.364	79.055	12.208	9.603	10.257	108.747	19.541	73.739	735	14.328	127.152
Septiembre	512.125	79.455	16.848	8.372	9.655	100.721	13.937	123.268	675	11.975	147.217
Octubre	398.890	34.631	16.329	10.645	7.125	109.317	23.278	86.116	633	12.490	98.326
Noviembre	428.567	51.888	17.193	9.649	15.228	88.572	13.330	103.676	1.166	10.822	117.043
Diciembre	494.093	70.342	21.180	9.170	12.978	129.990	13.806	96.951	1.065	9.956	128.655
2013 (6)											
Enero - mayo	1.963.387	218.821	77.893	36.764	58.268	599.727	92.670	254.429	5.605	51.994	567.217
Enero	338.768	37.354	12.869	5.305	10.033	110.140	11.961	47.391	1.010	9.514	93.192
Febrero	376.776	40.064	15.768	5.203	11.428	110.953	27.202	52.454	1.033	7.440	105.229
Marzo	433.127	57.179	16.468	9.010	9.079	133.231	12.389	60.700	1.510	10.387	123.174
Abril	396.379	49.738	15.311	9.692	14.178	109.701	15.057	44.098	1.010	13.094	124.499
Mayo	418.338	34.484	17.478	7.553	13.550	135.703	26.061	49.785	1.042	11.558	121.123

(1) Las cifras hasta el año 2009 son definitivas, desde 2010 son provisionales; su reproceso se realiza conforme a la recepción de documentos fuente de las operaciones de comercio exterior. (2) Se basan en las cifras de la Empresa Manifiestos y Banco Central del Ecuador. (3) Incluye atún entero, filetes de atún y demás filetes. (4) Incluye exportaciones del sector privado de combustibles, lubricantes y otros derivados del petróleo. (5) Incluye exportaciones de vehículos. (6) Incluye estimaciones por subregistro de documentos. (7) A partir de 2011, y en el marco de la Ley Reformativa a la Ley de Hidrocarburos, publicada en el Suplemento del Registro Oficial No. 244 de julio 27 de 2010, en las estadísticas de las exportaciones de petróleo crudo, se incluye a la Secretaría de Hidrocarburos (SH), del Ministerio de Recursos Naturales no Renovables del Ecuador (MRNRR), como nueva fuente de información. Esta entidad es la responsable de proveer información sobre las distintas modalidades de pago, que por concepto de tarifa, reciben las compañías petroleras privadas que operan en el Ecuador, bajo la modalidad contractual de prestación de servicios. Para fines de este cuadro, se incluye el pago en especie destinado a la exportación.

FUENTE: Documento Aduanero Único de exportación (DAU).

3.1.2 EXPORTACIONES POR GRUPOS DE PRODUCTOS (1)
Miles de dólares FOB

Período	TOTAL EXPORTA- CIONES	PETROLERAS			NO PETROLERAS							
		Total	Petróleo crudo (6)	Derivados (2)	Total	Tradicionales					No tradi- cionales	
						Total	Banano y plátano (3)	Café y elaborados	Camarón	Cacao y elaborados		Atún y pescado (4)
a=b+e	b=c+d	c	d	e=f+l	f=g+h+i+j+k	g	h	i	j	k	l	
2008	18.818.327	11.720.589	10.567.947	1.152.642	7.097.738	2.966.100	1.640.528	130.137	712.724	290.259	192.451	4.131.638
2009	13.863.058	6.964.638	6.284.131	680.507	6.898.419	3.436.025	1.995.654	139.716	664.419	402.634	233.602	3.462.395
2010	17.489.927	9.673.228	8.951.941	721.287	7.816.700	3.705.706	2.032.769	160.946	849.674	424.912	237.405	4.110.994
2011	22.322.353	12.944.868	11.799.973	1.144.895	9.377.485	4.528.931	2.246.465	260.177	1.178.389	586.520	257.380	4.848.554
2012	23.769.568	13.791.957	12.711.229	1.080.729	9.977.610	4.397.412	2.077.351	261.058	1.279.653	454.815	324.535	5.580.198
2011												
Enero - mayo	9.184.815	5.310.038	4.901.041	408.996	3.874.777	1.907.241	1.041.255	73.907	469.961	216.217	105.900	1.967.537
Junio	1.863.189	1.122.726	1.042.689	80.038	740.463	336.756	165.899	19.817	101.117	30.724	19.198	403.708
Julio	1.974.011	1.184.249	1.044.543	139.706	789.762	373.326	172.387	33.663	109.493	38.456	19.327	416.435
Agosto	1.772.259	1.033.710	889.739	143.972	738.549	340.344	148.023	25.538	93.504	51.058	22.222	398.204
Septiembre	1.856.082	1.089.067	958.878	130.189	767.015	356.974	166.057	32.602	92.080	50.124	16.110	410.041
Octubre	1.827.860	1.035.497	941.498	93.999	792.364	388.785	185.199	24.663	98.491	62.909	17.523	403.579
Noviembre	1.868.973	1.097.160	1.006.730	90.431	771.813	398.601	173.482	23.330	101.897	79.465	20.427	373.212
Diciembre	1.975.163	1.072.421	1.014.857	57.565	902.742	426.905	194.161	26.656	111.846	57.567	36.674	475.837
2012												
Enero - mayo	10.417.075	6.404.920	5.844.390	560.530	4.012.155	1.908.478	964.324	89.881	525.498	188.104	140.671	2.103.677
Enero	2.121.575	1.379.523	1.300.815	78.708	742.052	358.533	188.282	15.322	90.355	34.207	30.367	383.520
Febrero	2.025.455	1.229.736	1.124.790	104.946	795.719	369.695	178.041	20.876	90.290	47.451	33.037	426.023
Marzo	2.058.386	1.192.889	1.104.290	88.599	865.497	435.102	216.789	17.136	120.851	49.926	30.401	430.395
Abril	2.069.240	1.305.571	1.151.473	154.098	763.668	362.203	190.189	19.389	102.190	27.921	22.515	401.465
Mayo	2.142.419	1.297.200	1.163.022	134.178	845.218	382.945	191.023	17.159	121.812	28.600	24.351	462.274
Junio	1.839.246	1.000.645	884.249	116.396	838.601	375.956	169.874	24.074	130.923	21.865	29.220	462.645
Julio	1.872.900	1.002.177	913.745	88.432	870.723	353.923	165.020	21.607	116.988	24.059	26.250	516.800
Agosto	1.968.545	1.154.367	1.075.311	79.055	814.178	333.636	141.414	29.410	103.081	30.558	29.173	480.542
Septiembre	2.065.756	1.215.359	1.135.904	79.455	850.397	313.696	135.246	25.163	89.576	42.195	21.516	536.701
Octubre	1.794.634	1.020.355	985.724	34.631	774.279	322.395	149.311	21.536	95.310	37.336	18.902	451.884
Noviembre	1.760.519	899.588	847.699	51.888	860.931	371.046	164.998	22.748	107.341	50.948	25.011	489.886
Diciembre	2.050.894	1.094.548	1.024.206	70.342	956.346	418.282	187.165	26.639	110.937	59.750	33.792	538.063
2013 (5)												
Enero - mayo	10.172.527	5.641.908	5.423.088	218.821	4.530.619	2.098.564	1.054.974	92.722	632.442	194.829	123.598	2.432.055
Enero	1.935.162	1.086.148	1.048.794	37.354	849.014	393.812	221.948	15.440	94.204	37.338	24.881	455.202
Febrero	2.067.783	1.211.484	1.171.419	40.064	856.299	380.983	189.069	20.172	102.689	43.222	25.831	475.316
Marzo	2.193.077	1.222.434	1.165.254	57.179	970.643	453.078	231.986	21.201	130.667	46.196	23.028	517.566
Abril	1.932.356	1.036.753	987.015	49.738	895.602	439.565	223.137	17.131	135.444	38.547	25.306	456.037
Mayo	2.044.150	1.085.089	1.050.605	34.484	959.061	431.127	188.834	18.777	169.438	29.525	24.552	527.934

(1) Las cifras hasta el año 2009 son definitivas, desde 2010 son provisionales; su reproceso se realiza conforme a la recepción de documentos fuente de las operaciones de comercio exterior. (2) Incluye exportaciones del sector privado de combustibles, lubricantes y otros derivados del petróleo. (3) Se basan en las cifras de la Empresa Manifiestos y Banco Central del Ecuador. (4) Incluye atún entero, filetes de atún y demás filetes. (5) Incluye estimaciones por subregistro de documentos. (6) A partir de 2011, y en el marco de la Ley Reformativa a la Ley de Hidrocarburos, publicada en el Suplemento del Registro Oficial No. 244 de julio 27 de 2010, en las estadísticas de las exportaciones de petróleo crudo, se incluye a la Secretaría de Hidrocarburos (SH), del Ministerio de Recursos Naturales no Renovables del Ecuador (MRNRR), como nueva fuente de información. Esta entidad es la responsable de proveer información sobre las distintas modalidades de pago, que por concepto de tarifa, reciben las compañías petroleras privadas que operan en el Ecuador, bajo la modalidad contractual de prestación de servicios. Para fines de este cuadro, se incluye el pago en especie destinado a la exportación.

FUENTE: Documento Aduanero Único de exportación (DAU).

3.1.2a EXPORTACIONES POR GRUPOS DE PRODUCTOS (1)

Tasas de variación anual

Período	TOTAL EXPORTACIONES (2)	PETROLERAS			NO PETROLERAS							
		Total	Petróleo Crudo (6)	Derivados (2)	Total	Tradicionales					No tradi- cionales	
						Total	Banano y plátano (3)	Café y ela- borados	Camarón	Cacao y elaborados		Atún y pes- cado (4)
2008	31,40	40,73	42,26	28,04	18,44	21,21	25,95	5,54	16,29	21,26	13,88	16,53
2009	-26,33	-40,58	-40,54	-40,96	-2,81	15,84	21,65	7,36	-6,78	38,72	21,38	-16,20
2010	26,16	38,89	42,45	5,99	13,31	7,85	1,86	15,20	27,88	5,53	1,63	18,73
2011	27,63	33,82	31,81	58,73	19,97	22,22	10,51	61,65	38,69	38,03	8,41	17,94
2012	6,48	6,54	7,72	-5,60	6,40	-2,90	-7,53	0,34	8,59	-22,46	26,09	15,09
2011												
Enero - mayo	60,79	67,85	64,84	114,92	52,03	45,52	33,32	85,43	111,10	23,48	15,07	58,92
Junio	26,75	31,15	32,07	20,22	20,62	23,74	20,05	114,48	22,47	31,88	1,86	18,13
Julio	41,21	59,78	56,16	93,38	20,25	27,08	14,00	129,83	37,98	38,10	-6,65	14,72
Agosto	33,41	44,20	36,08	128,43	20,76	21,75	-2,98	40,24	38,76	128,56	16,70	19,93
Septiembre	33,31	41,00	30,10	268,21	23,74	33,99	17,35	72,38	32,43	134,16	6,89	16,02
Octubre	13,29	13,37	12,48	23,18	13,18	23,40	13,89	56,17	19,16	61,08	17,14	4,83
Noviembre	25,49	28,73	32,60	-2,86	21,15	29,66	22,28	49,74	18,70	81,28	0,71	13,22
Diciembre	14,42	6,87	10,68	-33,51	24,89	25,56	7,06	62,22	47,11	21,04	96,90	24,31
2012												
Enero - mayo	13,42	20,62	19,25	37,05	3,55	0,06	-7,39	21,61	11,82	-13,00	32,83	6,92
Enero	30,84	50,71	54,23	9,45	5,08	-1,25	-14,40	-1,99	19,80	7,33	50,36	11,78
Febrero	19,82	28,98	26,73	59,26	7,96	2,53	-11,84	21,46	8,72	29,69	51,41	13,17
Marzo	1,30	-3,43	-1,40	-23,12	8,62	7,51	5,22	43,22	13,41	-11,01	26,34	9,77
Abril	12,99	28,92	23,81	86,40	-6,71	-9,45	-11,03	38,21	-4,76	-40,25	23,87	-4,10
Mayo	6,62	8,70	3,83	83,10	3,57	1,08	-4,27	13,69	24,76	-36,34	12,50	5,72
Junio	-1,29	-10,87	-15,20	45,43	13,25	11,64	2,40	21,48	29,48	-28,83	52,20	14,60
Julio	-5,12	-15,37	-12,52	-36,70	10,25	-5,20	-4,27	-35,82	6,84	-37,44	35,82	24,10
Agosto	11,08	11,67	20,86	-45,09	10,24	-1,97	-4,47	15,16	10,24	-40,15	31,28	20,68
Septiembre	11,30	11,60	18,46	-38,97	10,87	-12,12	-18,55	-22,82	-2,72	-15,82	33,56	30,89
Octubre	-1,82	-1,46	4,70	-63,16	-2,28	-17,08	-19,38	-12,68	-3,23	-40,65	7,87	11,97
Noviembre	-5,80	-18,01	-15,80	-42,62	11,55	-6,91	-4,89	-2,49	5,34	-35,89	22,44	31,26
Diciembre	3,83	2,06	0,92	22,20	5,94	-2,02	-3,60	-0,07	-0,81	3,79	-7,86	13,08
2013 (5)												
Enero - mayo	-2,35	-11,91	-7,21	-60,96	12,92	9,96	9,40	3,16	20,35	3,57	-12,14	15,61
Enero	-8,79	-21,27	-19,37	-52,54	14,41	9,84	17,88	0,77	4,26	9,15	-18,06	18,69
Febrero	2,09	-1,48	4,15	-61,82	7,61	3,05	6,19	-3,37	13,73	-8,91	-21,81	11,57
Marzo	6,54	2,48	5,52	-35,46	12,15	4,13	7,01	23,73	8,12	-7,47	-24,25	20,25
Abril	-6,62	-20,59	-14,28	-67,72	17,28	21,36	17,32	-11,65	32,54	38,06	12,40	13,59
Mayo	-4,59	-16,35	-9,67	-74,30	13,47	12,58	-1,15	9,43	39,10	3,23	0,83	14,20

(1) Las cifras hasta el año 2009 son definitivas, desde 2010 son provisionales; su reproceso se realiza conforme a la recepción de documentos fuente de las operaciones de comercio exterior. (2) Incluye exportaciones del sector privado de combustibles, lubricantes y otros derivados del petróleo. (3) Se basan en las cifras de la Empresa Manifiestos y Banco Central del Ecuador. (4) Incluye atún entero, filetes de atún y demás filetes. (5) Incluye estimaciones por subregistro de documentos. (6) A partir de 2011, y en el marco de la Ley Reformatoria a la Ley de Hidrocarburos, publicada en el Suplemento del Registro Oficial No. 244 de julio 27 de 2010, en las estadísticas de las exportaciones de petróleo crudo, se incluye a la Secretaría de Hidrocarburos (SH), del Ministerio de Recursos Naturales no Renovables del Ecuador (MRNRR), como nueva fuente de información. Esta entidad es la responsable de proveer información sobre las distintas modalidades de pago, que por concepto de tarifa, reciben las compañías petroleras privadas que operan en el Ecuador, bajo la modalidad contractual de prestación de servicios. Para fines de este cuadro, se incluye el pago en especie destinado a la exportación.

FUENTE: Documento Aduanero Único de exportación (DAU).

3.1.2b PARTICIPACIÓN PORCENTUAL DE LOS PRINCIPALES PRODUCTOS DE EXPORTACIÓN (*)

-Toneladas métricas y valor USD FOB (en miles)-

Período	Enero - mayo 2011				Enero - mayo 2012				Enero - mayo 2013				Variación									
	a	b	b/a	Partic. en valor	a	b	b/a	Partic. en valor	a	b	b/a	Partic. en valor	2013-2012									
													Vol.	Valor USD FOB	Valor unitario	Vol.	Valor USD FOB	Valor unitario	Vol.	Valor USD FOB	Valor unitario	Valor USD FOB
Exportaciones Totales	11.609	9.184.815	791		12.096	10.417.075	861		11.768	10.172.527	864		-2,3%									
Petroleras **	57.014	5.310.038	93,1	100,0%	61.429	6.404.920	104,3	100,0%	57.795	5.641.908	97,6	100,0%	-11,9%									
Crudo	51.913	4.901.041	94,4	92,3%	55.556	5.844.390	105,2	91,2%	55.349	5.423.088	98,0	96,1%	-7,2%									
EP Petroecuador	46.146	4.415.877	95,7	83,2%	48.711	5.136.381	105,4	80,2%	48.932	4.808.738	98,3	85,2%	-6,4%									
Crudo Oriente	31.482	3.034.856	96,4	57,2%	31.483	3.354.284	106,5	52,4%	35.118	3.492.026	99,4	61,9%	4,1%									
Crudo Napo	14.665	1.381.021	94,2	26,0%	17.227	1.782.097	103,4	27,8%	13.814	1.316.713	95,3	23,3%	-26,1%									
SH Tarifa Cías. Priv. Prest. Servicio ***	5.371	449.385	83,7	8,5%	6.845	708.009	103,4	11,1%	6.417	614.349	95,7	10,9%	-13,2%									
Compañías privadas Ctto. Participación	395	35.779	90,5	0,7%	-	-	-	-	-	-	-	-	0,0%									
Derivados	5.100	408.996	80,2	7,7%	5.873	560.530	95,4	8,8%	2.446	218.821	89,5	3,9%	-61,0%									
No Petroleras	3.681	3.874.777	1.053	100,0%	3.557	4.012.155	1.128	100,0%	3.706	4.530.619	1.222	100,0%	12,9%									
Tradicionales	2.786	1.907.241	685	49,2%	2.622	1.908.478	728	47,6%	2.695	2.098.564	779	46,3%	10,0%									
Banano y Plátano	2.605	1.041.255	400	26,9%	2.410	964.324	400	24,0%	2.475	1.054.974	426	23,3%	9,4%									
Camarón	74	469.961	6.362	12,1%	85	525.498	6.165	13,1%	90	632.442	6.989	14,0%	20,4%									
Cacao y elaborados	61	216.217	3.549	5,6%	73	188.104	2.560	4,7%	81	194.829	2.395	4,3%	3,6%									
Atún y pescado	29	105.900	3.662	2,7%	35	140.671	4.049	3,5%	32	123.598	3.820	2,7%	-12,1%									
Café y elaborados	17	73.907	4.437	1,9%	19	89.881	4.837	2,2%	16	92.722	5.756	2,0%	3,2%									
No Tradicionales	896	1.967.537	2.197	50,8%	934	2.103.677	2.251	52,4%	1.011	2.432.055	2.405	53,7%	15,6%									
Enlatados de pescado	83	320.114	3.851	8,3%	89	407.296	4.551	10,2%	112	580.137	5.159	12,8%	42,4%									
Flores Naturales	52	318.398	6.159	8,2%	55	354.852	6.479	8,8%	65	380.131	5.824	8,4%	7,1%									
Productos mineros	15	63.752	4.335	1,6%	13	130.879	10.206	3,3%	55	256.457	4.650	5,7%	95,9%									
Otras Manufacturas de metal	38	118.095	3.146	3,0%	40	148.528	3.695	3,7%	41	151.526	3.727	3,3%	2,0%									
Extractos y aceites vegetales	114	158.689	1.393	4,1%	102	127.493	1.244	3,2%	146	146.622	1.004	3,2%	15,0%									
Vehículos	13	152.164	12.006	3,9%	9	110.070	12.246	2,7%	13	102.903	7.723	2,3%	-6,5%									
Químicos y fármacos	21	70.733	3.325	1,8%	33	133.031	4.046	3,3%	54	92.670	1.729	2,0%	-30,3%									
Manuf. de cuero, plástico y caucho	23	79.686	3.486	2,1%	23	82.590	3.607	2,1%	26	88.545	3.420	2,0%	7,2%									
Madera	76	60.886	798	1,6%	95	60.739	638	1,5%	116	67.820	585	1,5%	11,7%									
Harina de pescado	48	70.510	1.462	1,8%	31	32.368	1.035	0,8%	38	58.268	1.551	1,3%	80,0%									
Otras manuf. textiles	9	80.930	9.103	2,1%	10	41.439	4.207	1,0%	11	43.926	4.128	1,0%	6,0%									
Jugos y conservas de frutas	33	70.266	2.153	1,8%	26	54.408	2.080	1,4%	19	39.611	2.034	0,9%	-27,2%									
Elaborados de banano	51	33.817	666	0,9%	53	36.610	693	0,9%	50	37.653	746	0,8%	2,8%									
Maderas terciadas y prensadas	24	17.211	732	0,4%	72	26.951	376	0,7%	29	24.283	832	0,5%	-9,9%									
Tabaco en rama	1	17.208	11.820	0,4%	2	19.404	11.992	0,5%	1	20.214	14.072	0,4%	4,2%									
Manuf. de papel y cartón	17	22.225	1.275	0,6%	22	25.001	1.161	0,6%	24	20.033	825	0,4%	-19,9%									
Otros elaborados del mar	5	8.656	1.659	0,2%	5	8.721	1.609	0,2%	11	19.590	1.857	0,4%	124,6%									
Fruta	61	22.879	373	0,6%	61	23.260	382	0,6%	35	15.789	457	0,3%	-32,1%									
Prendas de vestir de fibras textiles	1	9.547	9.667	0,2%	1	8.062	12.906	0,2%	1	8.068	14.266	0,2%	0,1%									
Abacá	4	4.850	1.219	0,1%	5	7.755	1.533	0,2%	4	6.101	1.520	0,1%	-21,3%									
Otros	207	266.922	1.289	6,9%	188	264.221	1.407	6,6%	160	271.706	1.696	6,0%	2,8%									

(*) Las cifras son provisionales; su reproceso se realiza conforme a la recepción de documentos fuente de las operaciones de comercio exterior. (**) Volumen en miles de barriles. (***) A partir de 2011, y en el marco de la Ley Reformativa a la Ley de Hidrocarburos, publicada en el Suplemento del Registro Oficial No. 244 de julio 27 de 2010, en las estadísticas de las exportaciones de petróleo crudo, se incluye a la Secretaría de Hidrocarburos (SH), del Ministerio de Recursos Naturales no Renovables del Ecuador (MRNNR), como nueva fuente de información. Esta entidad es la responsable de proveer información sobre las distintas modalidades de pago, que por concepto de tarifa, reciben las compañías petroleras privadas que operan en el Ecuador, bajo la modalidad contractual de prestación de servicios. Para fines de este cuadro, se incluye el pago en especie destinado a la exportación.

3.1.3 EXPORTACIONES NO TRADICIONALES (1)

Miles de dólares FOB

Período	TOTAL NO TRADICIONA- LES	PRIMARIOS NO TRADICIONALES							
		Total Primarios	Flores naturales	Abacá	Madera	Productos mineros	Fruta	Tabaco en rama	Otros primarios
2008	4.131.637	981.844	557.560	14.928	113.942	98.089	57.800	29.803	109.723
2009	3.462.395	958.268	546.701	12.888	99.473	62.714	73.612	38.429	124.452
2010	4.110.994	1.042.941	607.765	13.126	131.476	89.139	66.070	37.142	98.222
2011	4.848.555	1.264.223	675.679	12.907	150.510	166.281	76.731	41.656	140.459
2012	5.580.199	1.565.276	713.934	16.989	160.786	439.291	75.623	44.529	114.124
2011									
Enero - mayo	1.967.537	548.367	318.398	4.850	60.886	63.752	22.879	17.208	60.395
Junio	403.708	91.302	47.931	1.030	14.344	14.265	3.941	3.794	5.997
Julio	416.435	93.672	43.971	1.006	15.609	13.856	4.751	4.885	9.594
Agosto	398.204	101.235	48.909	1.095	11.936	13.230	5.101	4.358	16.606
Septiembre	410.041	96.381	51.145	1.022	12.127	13.464	4.960	3.215	10.449
Octubre	403.579	112.200	59.209	1.391	13.093	12.593	8.331	2.750	14.833
Noviembre	373.212	107.681	53.261	974	10.772	14.551	14.064	2.549	11.509
Diciembre	475.837	113.386	52.855	1.540	11.744	20.571	12.704	2.897	11.075
2012									
Enero - mayo	2.103.677	640.785	354.852	7.755	60.739	130.879	23.260	19.404	43.896
Enero	383.520	119.305	73.005	1.297	9.399	17.329	8.040	2.757	7.479
Febrero	426.023	146.500	96.447	1.520	12.448	19.307	4.752	3.692	8.335
Marzo	430.395	109.841	56.515	1.975	14.565	16.667	4.604	4.226	11.289
Abril	401.465	123.606	61.571	1.232	11.864	34.217	3.303	4.541	6.877
Mayo	462.274	141.532	67.314	1.732	12.462	43.358	2.562	4.187	9.916
Junio	462.645	134.081	52.474	1.064	13.054	44.440	2.133	4.387	16.530
Julio	516.800	135.805	48.754	1.553	14.920	53.899	3.421	6.291	6.968
Agosto	480.542	126.044	55.159	1.207	15.282	40.695	3.200	2.085	8.417
Septiembre	536.701	129.252	59.117	2.110	14.134	38.749	3.088	2.566	9.486
Octubre	451.884	114.598	46.882	1.354	14.161	33.311	7.554	2.720	8.617
Noviembre	489.886	140.049	46.668	682	14.806	46.612	16.791	3.586	10.904
Diciembre	538.063	144.663	50.028	1.264	13.691	50.706	16.178	3.491	9.305
2013 (2)									
Enero - mayo	2.432.055	802.145	380.131	6.101	67.820	256.457	15.789	20.214	55.633
Enero	455.202	171.962	85.117	1.228	11.573	57.790	5.419	2.491	8.344
Febrero	475.316	159.576	88.511	1.388	12.436	41.460	2.893	1.653	11.235
Marzo	517.566	167.097	79.919	1.402	13.890	52.622	2.934	4.074	12.256
Abril	456.037	134.400	47.324	915	13.407	52.807	2.352	6.656	10.941
Mayo	527.934	169.111	79.261	1.169	16.516	51.778	2.192	5.340	12.856

3.1.3 EXPORTACIONES NO TRADICIONALES (1) (Cont.)

Miles de dólares FOB

Período		INDUSTRIALIZADOS NO TRADICIONALES															
		Total industrializados	Jugos y conservas de frutas	Harina de pescado	Enlatados de pescado	Otros elaborados del mar	Químicos y fármacos	Vehículos (2)	Otras Manufacturas de metales	Prendas de vestir de fibras textiles	Otras Manufacturas de textiles	Manuf. de cuero, plástico y caucho	Maderas terciadas y prensadas	Extractos y aceites vegetales	Elaborados de banano	Manufatura de papel y cartón	Otros industrializados
2008		3.149.793	166.732	65.952	906.633	19.953	122.083	411.392	338.008	29.167	105.938	158.596	50.787	254.163	32.109	49.456	438.824
2009		2.504.126	180.575	74.626	632.774	17.331	118.691	256.344	276.406	21.508	141.476	128.331	43.180	210.728	36.364	34.790	331.002
2010		3.068.053	197.231	97.161	603.739	18.769	190.229	374.891	332.753	22.019	169.027	159.116	48.565	196.893	38.048	47.076	572.536
2011		3.584.332	164.435	117.474	872.651	22.363	204.826	394.058	301.870	26.256	152.765	216.423	49.394	371.391	81.538	62.378	546.511
2012		4.014.922	128.104	113.426	1.116.059	31.489	254.139	502.711	395.491	24.793	112.924	218.291	66.548	363.530	83.551	66.985	536.882
2011	Enero - mayo	1.419.169	70.266	70.510	320.114	8.656	70.733	152.164	118.095	9.547	80.930	79.686	17.211	158.689	33.817	22.225	206.527
	Junio	312.406	13.330	7.430	71.817	2.550	21.096	28.715	24.382	1.962	9.123	18.529	3.627	50.531	6.875	4.642	47.797
	Julio	322.764	18.248	8.470	97.330	1.954	13.950	25.681	26.152	3.271	8.973	18.772	4.687	33.813	7.660	4.561	49.241
	Agosto	296.970	13.537	4.457	75.433	1.836	18.090	28.923	27.810	2.848	11.930	20.414	7.805	21.440	6.990	4.025	51.430
	Septiembre	313.661	13.829	5.350	80.329	2.324	22.235	26.811	29.147	2.300	10.506	17.992	4.019	29.170	7.884	5.334	56.430
	Octubre	291.379	12.642	7.202	76.733	2.126	23.691	29.875	22.908	2.083	10.327	20.796	3.859	21.946	6.316	6.226	44.647
	Noviembre	265.532	11.348	6.710	54.078	1.323	19.064	32.272	24.955	1.850	11.629	18.882	3.780	22.702	5.877	7.737	43.324
	Diciembre	362.451	11.236	7.345	96.817	1.592	15.967	69.617	28.420	2.395	9.345	21.352	4.406	33.100	6.119	7.626	47.115
2012	Enero - mayo	1.462.892	54.408	32.368	407.296	8.721	133.031	110.070	148.528	8.062	41.439	82.590	26.951	127.493	36.610	25.001	220.325
	Enero	264.215	10.870	7.383	76.147	1.574	19.018	18.476	22.558	780	6.594	13.037	8.190	27.093	6.709	5.035	40.749
	Febrero	279.524	8.342	5.822	76.077	2.159	21.348	20.177	34.025	1.295	8.320	15.971	4.518	26.580	6.159	5.798	42.931
	Marzo	320.554	12.885	6.740	89.720	1.862	42.606	15.178	38.280	2.246	8.622	17.049	5.231	17.766	8.219	5.202	48.948
	Abril	277.859	10.644	5.375	74.160	944	20.276	39.651	22.843	1.676	8.282	18.465	4.582	18.055	6.880	2.807	43.218
	Mayo	320.742	11.667	7.048	91.192	2.182	29.783	16.588	30.821	2.065	9.621	18.067	4.430	37.998	8.642	6.158	44.479
	Junio	328.564	10.398	8.555	96.215	2.198	18.197	15.537	34.530	1.806	11.074	16.425	8.634	49.014	7.912	4.824	43.247
	Julio	380.995	10.683	17.259	90.425	5.346	19.020	76.115	29.672	2.266	13.499	17.922	4.375	46.306	8.450	4.358	35.299
	Agosto	354.498	11.655	10.257	103.702	5.045	19.541	39.287	34.451	3.299	11.029	18.904	4.578	31.408	8.322	5.075	47.944
	Septiembre	407.450	11.127	9.655	97.440	3.281	13.937	87.558	35.711	2.003	9.972	18.024	4.785	48.518	6.465	6.450	52.524
	Octubre	337.286	9.182	7.125	108.135	1.182	23.278	50.896	35.220	2.069	10.421	20.115	4.042	11.830	4.768	6.419	42.603
	Noviembre	349.837	8.786	15.228	85.534	3.038	13.330	68.359	35.318	2.860	7.962	22.819	4.183	22.715	5.296	7.373	47.036
	Diciembre	393.401	11.865	12.978	127.312	2.679	13.806	54.890	42.061	2.429	7.527	21.492	9.000	26.246	5.727	7.486	47.905
2013 (2)	Enero - mayo	1.629.910	39.611	58.268	580.137	19.590	92.670	102.903	151.526	8.068	43.926	88.545	24.283	146.622	37.653	20.033	216.073
	Enero	283.240	7.012	10.033	103.347	6.793	11.961	28.778	18.613	1.107	8.407	14.955	4.172	13.821	6.602	5.219	42.419
	Febrero	315.740	6.661	11.428	109.337	1.616	27.202	18.195	34.260	1.260	6.180	17.188	3.178	30.474	5.935	3.160	39.666
	Marzo	350.469	9.349	9.079	130.181	3.050	12.389	26.565	34.135	2.163	8.224	19.926	4.191	34.304	8.661	3.881	44.370
	Abril	321.637	7.314	14.178	106.514	3.187	15.057	14.981	29.117	1.754	11.341	19.394	3.803	35.852	7.695	3.816	47.636
	Mayo	358.822	9.275	13.550	130.759	4.944	26.061	14.384	35.402	1.784	9.774	17.083	8.939	32.171	8.760	3.956	41.982

(1) Las cifras hasta el año 2009 son definitivas, desde 2010 son provisionales; su reproceso se realiza conforme a la recepción de documentos fuente de las operaciones de comercio exterior. (2) Incluye estimaciones por subregistro de documentos.
FUENTE: Documento Aduanero Único de exportación (DAU).

3.1.4 EXPORTACIONES FOB E IMPORTACIONES CIF ANUALES POR CONTINENTE, ÁREA ECONÓMICA Y PAÍS (1)

Millones de dólares

	EXPORTACIONES FOB (5)						IMPORTACIONES CIF (2)					
	2007	2008	2009	2010	2011	2012	2007	2008	2009	2010	2011	2012
TOTAL GENERAL	14.321,2	18.818,3	13.863,1	17.489,9	22.322,4	23.769,6	13.893,4	18.851,9	15.089,9	20.590,9	24.286,1	25.196,52
AMÉRICA	11.518,5	15.296,1	10.641,5	13.282,0	17.726,4	18.640,1	9.305,4	12.333,9	10.063,3	14.124,5	16.149,9	15.814,69
ESTADOS UNIDOS (3)	6.169,4	8.435,4	4.625,9	6.077,5	9.770,8	10.618,3	2.868,6	3.748,2	3.962,4	5.736,4	6.120,6	6.773,94
MERCADO COMÚN CENTROAMERICANO	531,0	778,0	513,4	452,5	563,4	426,0	37,0	53,4	40,8	102,2	88,7	93,32
ASOC. LATINOAMERICANA DE INTEGRACIÓN	3.731,7	5.049,8	3.322,4	4.261,7	5.739,6	7.193,7	5.479,8	7.694,0	5.260,8	6.423,0	7.396,0	8.201,85
Argentina	76,4	94,5	99,7	114,3	89,1	105,2	439,9	601,2	495,3	584,9	543,7	477,62
Brasil	41,0	46,0	40,0	51,4	89,8	135,1	743,3	894,3	673,5	853,8	938,1	925,33
Chile	664,5	1.509,4	900,0	846,6	1.106,2	1.991,2	510,2	582,6	498,8	564,3	618,8	625,14
México	83,9	100,3	70,7	87,4	98,5	101,1	405,0	656,1	581,4	727,6	869,9	888,28
Venezuela	591,6	719,6	563,9	974,0	1.474,5	1.006,2	1.316,2	2.525,9	739,3	549,8	954,8	239,29
Panamá	-	-	-	-	-	767,2	-	-	-	-	-	1.599,03
Otros países	16,2	22,1	19,7	45,7	67,2	17,0	94,9	51,3	56,9	65,2	99,3	98,30
COMUNIDAD ANDINA (4)	2.258,1	2.557,8	1.628,4	2.142,3	2.814,4	3.070,8	1.970,3	2.382,7	2.215,7	3.077,5	3.371,5	3.348,85
Bolivia	13,4	23,0	10,7	13,7	22,7	21,7	9,6	18,4	12,2	19,5	8,7	30,71
Colombia	739,6	803,8	678,3	793,1	1.025,5	1.057,8	1.522,2	1.791,4	1.537,9	2.022,3	2.220,9	2.190,19
Perú	1.505,1	1.731,0	939,4	1.335,6	1.766,3	1.991,3	438,6	572,9	665,7	1.035,6	1.141,9	1.127,95
RESTO AMÉRICA	1.086,4	1.033,0	2.181,2	2.490,3	1.652,6	385,4	920,0	838,3	799,4	1.862,8	2.544,5	732,37
EUROPA	2.317,7	2.834,6	2.838,2	3.030,2	3.612,7	3.391,2	1.440,1	1.874,0	1.770,6	2.010,7	2.613,9	3.255,55
UNIÓN EUROPEA	1.812,4	2.192,3	2.081,7	2.265,3	2.689,5	2.444,2	1.240,3	1.578,5	1.580,7	1.828,7	2.318,6	2.900,94
Bélgica y Luxemburgo	170,1	199,0	190,1	244,4	265,1	208,3	99,0	205,5	194,2	297,1	313,1	325,54
Francia	138,2	160,4	143,9	204,3	209,9	237,0	77,1	89,8	98,6	89,5	137,0	163,16
Holanda	261,7	272,0	303,9	331,6	349,6	327,9	172,9	141,4	156,3	133,9	237,0	210,64
Italia	458,4	522,1	578,8	582,4	582,1	487,5	161,7	201,7	242,1	274,6	283,7	282,27
Reino Unido	98,6	156,9	98,5	84,4	139,2	164,5	69,4	73,1	111,2	76,9	145,3	485,66
Alemania	247,6	315,0	326,9	320,3	492,6	376,8	288,4	375,7	384,3	475,6	568,5	589,17
España	357,4	464,1	317,0	354,2	468,4	441,8	178,8	222,3	167,9	268,8	325,0	610,84
Otros países	80,3	102,8	122,6	107,9	182,7	200,2	193,1	171,6	226,2	212,1	308,9	233,43
ASOC. EUROPEA DE LIBRE COMERCIO	32,4	40,6	51,9	68,3	84,1	101,0	72,5	88,1	89,7	105,8	139,9	176,19
RESTO DE EUROPA	473,0	601,6	704,6	696,6	839,1	846,0	127,3	207,4	100,2	76,1	155,4	178,42
ASIA	430,8	643,4	341,7	1.094,6	885,0	1.579,8	2.906,5	4.320,3	2.945,4	4.209,5	5.190,6	5.891,29
Taiwán	15,5	21,1	18,3	15,2	10,7	6,4	113,5	170,7	122,9	168,2	194,6	191,67
Japón	106,3	107,1	109,2	402,0	348,9	657,3	542,7	768,6	560,1	692,7	660,7	727,65
Rep. Popular China	39,1	387,5	124,2	337,7	192,3	392,4	1.159,9	1.636,4	1.100,3	1.606,6	2.289,8	2.810,68
Corea del Sur	60,9	20,8	6,5	9,2	29,1	40,0	431,1	669,7	522,3	896,9	929,9	789,88
Otros países	209,0	106,9	83,4	330,4	304,0	483,59	659,2	1.075,0	639,7	845,1	1.115,7	1.371,40
ÁFRICA	21,2	18,4	16,1	50,1	64,8	110,39	210,9	159,2	134,9	91,6	152,4	120,33
OCEANÍA	20,4	18,8	21,7	30,2	30,5	30,80	12,8	28,5	24,1	33,2	33,0	28,62
OTROS PAÍSES NEP	12,6	7,0	3,8	2,9	2,86	17,27	17,6	136,0	151,6	121,5	146,3	86,05

(1) Las cifras hasta el año 2009 son definitivas, desde 2010 son provisionales; su reproceso se realiza conforme a la recepción de documentos fuente de las operaciones de comercio exterior. (2) Incluye el cambio de metodología para el registro de las importaciones de derivados de petróleo, que consiste en reemplazar al Servicio Nacional de Aduanas del Ecuador -SENAE- por la empresa Pública de Hidrocarburos del Ecuador -EP Petroecuador- como fuente principal de información de las importaciones de derivados. (3) Incluye Puerto Rico. (4) Venezuela sale de la Comunidad Andina de Naciones a partir del 19-04-2006. (5) A partir de 2011, y en el marco de la Ley Reformatoria a la Ley de Hidrocarburos, publicada en el Suplemento del Registro Oficial No. 244 de julio 27 de 2010, en las estadísticas de las exportaciones de petróleo crudo, se incluye a la Secretaría de Hidrocarburos (SH), del Ministerio de Recursos Naturales no Renovables del Ecuador (MRNNR), como nueva fuente de información. Esta entidad es la responsable de proveer información sobre las distintas modalidades de pago, que por concepto de tarifa, reciben las compañías petroleras privadas que operan en el Ecuador, bajo la modalidad contractual de prestación de servicios. Para fines de este cuadro, se incluye el pago en especie destinado a la exportación.

FUENTE: Documento Aduanero Único de importación (DAU).

3.1.5 EXPORTACIONES MENSUALES POR CONTINENTE, ÁREA ECONÓMICA Y PAÍS (1)

Millones de dólares FOB

	2010	2011	2012	2012								2013					
	Ene-Dic	Ene-Dic	Ene-Dic	Ene-May.	Jun.	Jul.	Ago.	Sep.	Oct.	Nov.	Dic.	Ene-May.	Ene.	Feb.	Mar.	Abr.	May.
TOTAL GENERAL	17.489,9	22.322,4	23.769,6	10.417,1	1.839,2	1.872,9	1.968,5	2.065,8	1.794,6	1.760,5	2.050,9	10.172,5	1.935,2	2.067,8	2.193,1	1.932,4	2.044,2
AMÉRICA	13.282,0	17.726,4	18.640,1	8.332,2	1.327,3	1.500,6	1.478,6	1.717,9	1.403,1	1.226,5	1.654,0	7.450,0	1.448,9	1.472,0	1.632,2	1.385,8	1.511,0
ESTADOS UNIDOS (3)	6.077,5	9.770,8	10.618,3	4.861,0	690,7	839,0	761,7	962,1	793,3	571,9	1.138,6	4.485,5	943,0	700,7	998,9	883,0	959,9
MERCADO COMÚN CENTROAMERICANO	452,5	563,4	426,0	206,9	72,3	39,2	23,5	7,2	43,1	23,5	10,3	125,5	25,5	8,1	26,4	23,6	41,9
ASOC. LATINOAMERICANA DE INTEGRACIÓN	4.261,7	5.739,6	7.193,7	3.001,6	551,3	609,0	641,7	735,3	554,3	616,9	483,5	2.752,1	467,5	748,0	589,1	458,5	489,1
Argentina	114,3	89,1	105,2	39,1	7,5	9,3	15,6	9,3	7,1	10,2	6,9	47,4	9,5	9,1	9,7	8,5	10,6
Brasil	51,4	89,8	135,1	75,7	8,7	7,6	7,8	5,3	8,2	5,9	15,9	55,7	7,9	7,1	10,3	10,9	19,5
Chile	846,6	1.106,2	1.991,2	868,7	89,7	168,6	192,3	200,0	132,9	206,6	132,3	997,0	191,8	276,2	204,7	109,6	214,7
México	87,4	98,5	101,1	39,3	8,0	8,5	6,4	11,0	6,4	11,6	9,9	38,8	8,4	6,4	8,0	9,2	6,8
Venezuela	974,0	1.474,5	1.006,2	318,7	121,2	105,8	52,4	126,0	93,3	93,3	95,7	201,4	40,6	35,1	46,4	39,0	40,2
Panamá (5)	-	-	767,2	505,0	52,7	21,1	43,6	59,2	2,9	21,5	61,2	157,7	21,4	43,1	37,8	18,6	36,8
Otros países	45,7	67,2	17,0	6,9	0,9	1,5	1,8	1,2	1,7	1,5	1,3	9,0	1,4	1,5	2,5	1,5	2,1
COMUNIDAD ANDINA (4)	2.142,3	2.814,4	3.070,8	1.148,1	262,5	286,6	321,8	323,3	301,7	266,5	160,3	1.245,2	186,5	369,4	269,7	261,3	158,4
Bolivia	13,7	22,7	21,7	8,5	2,1	2,0	2,2	2,1	1,5	1,2	2,2	7,5	1,3	1,7	1,5	1,7	1,4
Colombia	793,1	1.025,5	1.057,8	390,9	93,3	81,0	113,7	107,3	87,9	94,3	89,3	392,9	73,5	82,7	75,9	80,6	80,2
Perú	1.335,6	1.766,3	1.991,3	748,7	167,1	203,6	205,9	213,9	212,2	171,0	68,8	844,8	111,6	285,0	192,2	179,1	76,9
RESTO DE AMÉRICA	2.490,3	1.652,6	385,4	254,7	12,1	11,8	50,6	12,1	10,9	13,5	19,7	80,8	11,7	14,5	16,2	20,2	18,3
EUROPA	3.030,2	3.612,7	3.391,2	1.486,1	304,1	290,4	269,9	269,1	250,3	251,9	269,4	1.734,2	300,5	350,2	413,9	330,4	339,2
UNIÓN EUROPEA	2.265,3	2.689,5	2.444,2	1.039,6	231,7	225,1	204,3	193,5	178,0	179,1	193,0	1.257,6	204,8	254,8	303,1	238,8	256,1
Bélgica y Luxemburgo	244,4	265,1	208,3	97,5	21,8	17,4	17,1	10,8	16,8	12,3	14,5	92,9	22,6	15,2	20,9	17,0	17,2
Francia	204,3	209,9	237,0	96,6	27,1	20,5	20,7	17,8	17,6	18,4	18,1	139,6	19,3	19,2	30,4	32,5	38,3
Holanda	331,6	349,6	327,9	147,2	26,5	40,0	31,0	18,2	16,8	24,6	23,7	211,6	41,2	34,3	54,0	45,7	36,4
Italia	582,4	582,1	487,5	222,0	42,6	39,3	34,5	35,5	36,9	34,2	42,6	184,4	33,7	29,9	41,2	41,1	38,6
Reino Unido	84,4	139,2	164,5	54,0	18,0	15,5	18,9	21,4	13,4	12,3	11,1	71,2	13,4	13,2	17,2	12,8	14,5
Alemania	320,3	492,6	376,8	171,2	32,4	27,8	24,8	31,2	24,6	32,2	32,7	169,0	32,3	35,6	35,8	34,2	31,0
España	354,2	468,4	441,8	171,2	47,2	47,7	36,6	42,2	34,1	31,1	31,7	288,2	25,2	85,3	84,3	34,9	58,5
Otros países	143,9	182,7	200,2	79,8	16,2	16,9	20,7	16,4	17,7	13,9	18,5	100,6	17,0	22,0	19,4	20,6	21,5
ASOC. EUROPEA DE LIBRE COMERCIO	68,3	84,1	101,0	43,8	9,4	6,6	9,9	9,8	7,3	6,3	8,0	50,9	13,5	8,5	10,8	8,5	9,7
RESTO DE EUROPA	696,6	839,1	846,0	402,7	63,0	58,7	55,7	65,8	65,0	66,6	68,4	425,8	82,3	87,0	100,0	83,1	73,5
ASIA	1.094,6	885,0	1.579,8	548,7	193,6	64,4	206,3	66,1	130,1	260,7	110,0	875,1	156,3	226,5	126,4	189,0	176,9
Taiwán	15,2	10,7	6,4	3,2	0,2	0,2	0,9	0,3	0,4	0,5	0,7	2,7	0,3	0,2	0,5	0,8	0,9
Japón	402,0	348,9	657,3	164,9	143,8	13,1	146,0	15,1	77,1	79,5	17,9	419,1	81,5	156,3	9,9	79,5	91,9
Rep. Popular China	328,7	192,3	392,4	198,0	16,4	24,4	22,8	18,7	16,5	72,6	23,1	171,7	18,1	20,0	56,4	56,3	20,9
Corea del Sur	9,2	29,1	40,0	11,6	2,7	2,9	3,2	2,8	4,4	5,5	6,9	12,6	1,4	1,7	3,0	1,9	4,6
Otros países	339,4	304,0	483,6	171,0	30,4	23,8	33,4	29,1	31,8	102,7	61,4	269,0	55,0	48,3	56,6	50,5	58,6
ÁFRICA	50,1	64,8	110,4	35,9	11,6	13,9	10,4	9,1	8,4	12,2	8,7	59,7	15,6	7,3	11,8	16,0	9,0
OCEANÍA	30,2	30,5	30,8	11,2	2,4	3,1	3,1	3,0	2,5	2,0	3,5	12,7	4,1	3,5	1,6	2,1	1,4
OTROS PAÍSES NEP	2,9	2,9	17,3	3,0	0,2	0,5	0,3	0,6	0,3	7,2	5,2	40,8	9,8	8,3	7,1	9,1	6,5

(1) Las cifras hasta el año 2009 son definitivas, desde 2010 son provisionales; su reproceso se realiza conforme a la recepción de documentos fuente de las operaciones de comercio exterior. A partir de 2011, y en el marco de la Ley Reformatoria a la Ley de Hidrocarburos, publicada en el Suplemento del Registro Oficial No. 244 de julio 27 de 2010, en las estadísticas de las exportaciones de petróleo crudo, se incluye a la Secretaría de Hidrocarburos (SH), del Ministerio de Recursos Naturales no Renovables del Ecuador (MRNRR), como nueva fuente de información. Esta entidad es la responsable de proveer información sobre las distintas modalidades de pago, que por concepto de tarifa, reciben las compañías petroleras privadas que operan en el Ecuador, bajo la modalidad contractual de prestación de servicios. Para fines de este cuadro, se incluye el pago en especie destinado a la exportación. (2) Incluye estimaciones por subregistro de documentos. (3) Incluye Puerto Rico. (4) Venezuela sale de la Comunidad Andina de Naciones a partir del 19-04-2006. (5) Panamá ingresa a la Asociación Latinoamericana de Integración a partir del 2-02-2012

FUENTE: Documento Aduanero Único de exportación (DAU).

3.1.5a EXPORTACIONES E IMPORTACIONES PETROLERAS Y NO PETROLERAS POR ÁREA ECONÓMICA
Toneladas y miles de USD FOB

ÁREA ECONÓMICA ⁽¹⁾	Enero - mayo 2011								Enero - mayo 2012									
	EXPORTACIONES				IMPORTACIONES (2)				EXPORTACIONES				IMPORTACIONES (2)					
	Petroleras		No Petroleras		Petroleras		No Petroleras		Petroleras		No Petroleras		Petroleras		No Petroleras			
	TM	FOB	TM	FOB	TM	FOB	TM	FOB	TM	FOB	TM	FOB	TM	FOB	TM	FOB		
1	Asociación de Estados del Caribe	AEC	2.002.525,14	1.291.926,23	524.390,67	984.007,68	1.137.149,15	1.044.640,52	829.820,48	1.584.284,32	1.225.895,75	887.758,66	490.873,41	944.339,82	476.947,07	493.256,93	869.503,93	1.654.916,35
2	Asociación Europea de Libre Comercio	AELC	-	-	10.432,85	37.368,67	-	-	3.501,60	54.420,60	-	-	12.527,94	43.822,20	17.242,10	14.809,08	5.501,88	59.007,22
3	Asociación Latinoamericana de Integración	ALADI	1.923.647,00	1.295.431,00	673.176,75	1.084.134,55	412.508,58	389.690,03	1.658.879,69	2.388.653,25	2.501.343,04	1.884.855,32	693.177,73	1.124.681,61	488.313,50	453.692,34	1.912.717,17	2.761.499,91
4	Alianza Bolivariana para los Pueblos de Nuestra América	ALBA	602.117,40	409.667,91	126.988,98	347.039,08	260.247,07	251.847,31	166.608,66	79.325,97	123.139,88	86.295,09	85.446,62	310.520,77	137.927,21	131.752,57	137.382,18	46.124,86
5	Asociación de Naciones del Sudeste de Asia	ANSEA	50.231,56	31.515,66	5.498,44	9.991,07	30.275,61	37.115,79	43.287,95	177.358,24	-	-	31.350,46	89.662,47	0,13	6,38	39.680,71	183.919,83
6	Cooperación Económica del Asia y del Pacífico	APEC	5.925.041,09	4.017.498,58	1.644.980,79	1.635.857,04	835.008,57	793.097,61	2.108.098,67	3.942.030,76	7.314.535,20	5.518.999,84	1.627.054,58	1.820.210,79	1.203.464,40	1.238.099,47	2.164.478,18	4.527.751,29
7	Comisión Económica y Social Económica para Asia y el Pacífico - Acuerdo de Bangkok	BA	-	-	80.922,72	106.242,07	189,70	370,65	388.814,52	1.064.421,80	190.746,30	137.941,03	92.251,71	83.962,15	28.220,50	32.671,84	541.619,15	1.391.015,83
8	Comunidad Andina	CAN	991.357,99	666.987,31	319.060,17	515.120,36	150.422,10	134.121,19	730.676,55	1.216.465,65	808.676,82	623.386,17	329.437,15	524.742,12	25.122,30	29.619,35	714.901,36	1.293.876,03
9	Comunidad del Caribe	CARICOM	-	-	2.304,37	4.263,90	-	-	24.365,66	15.464,09	9,25	9,15	3.615,34	6.449,57	118.853,37	136.526,36	21.937,06	12.564,14
10	Comunidad Económica de Estados de África Occidental	CEEAO	-	-	3.186,56	2.066,40	-	-	1.172,68	1.580,70	-	-	653,49	865,22	-	-	3,75	61,47
11	Grupo de los Ocho	G 8	4.411.403,82	3.011.522,21	2.097.606,84	1.847.232,47	659.665,75	627.915,61	1.035.721,26	2.220.503,93	5.334.048,79	4.018.935,25	1.872.162,99	1.893.125,74	1.258.044,06	1.320.148,52	860.468,19	2.416.318,54
12	Grupo de países que conforman el Sistema Unitario de Compensación Regional de Pagos	SUCRE	602.139,76	409.721,86	129.535,41	355.507,73	260.247,07	251.847,31	167.244,10	81.876,19	123.171,89	86.366,31	88.244,56	318.869,08	137.927,21	131.752,57	139.107,99	50.339,10
13	Mercado Común Centroamericano	MCCA	394.631,05	249.589,76	20.655,53	33.610,07	0,20	0,63	38.808,32	40.428,18	240.647,87	172.276,84	18.651,12	34.592,46	11,65	22,28	40.389,41	32.182,31
14	Mercado Común del Sur	MERCOSUR	13,44	8,92	31.752,45	68.376,43	1.473,29	2.885,32	406.400,77	561.599,18	-	-	63.940,63	121.771,74	112.487,85	90.819,15	631.582,12	653.985,04
15	Medio Oriente	MO	-	-	19.986,84	15.210,37	0,04	0,85	9.633,45	26.078,38	-	-	31.057,22	23.886,99	-	-	13.482,64	35.224,42
16	Organización de Cooperación Económica	OCE	-	-	73.182,46	34.190,86	0,42	1,27	8.760,55	31.310,56	-	-	83.669,96	39.177,16	-	-	13.457,14	19.840,89
17	Tratado de Libre Comercio de América del Norte	NAFTA o TLCAN	4.319.326,55	2.946.934,17	680.125,48	880.582,68	659.681,67	628.028,68	1.041.227,13	1.849.735,74	5.200.801,66	3.922.186,40	628.760,27	1.002.321,49	1.153.821,22	1.199.527,33	962.251,28	1.997.609,99
18	Tratado de Libre Comercio entre Estados Unidos, Centroamérica y República Dominicana	CAFTA	4.713.957,60	3.196.523,93	682.009,71	853.620,31	658.699,64	626.644,07	717.270,17	1.505.520,59	5.441.448,48	4.094.465,18	621.673,40	976.977,75	1.117.595,71	1.162.113,23	588.865,12	1.621.646,33
19	Unión Aduanera y Económica Centro Africana	UAEAC	-	-	10,04	55,33	-	-	0,28	24,32	-	-	21,18	112,13	-	-	2,38	105,17
20	Unión Europea	UE	0,02	0,21	1.277.440,65	1.171.322,39	69.065,54	54.666,95	293.219,47	791.243,30	-	-	1.061.503,31	1.039.638,93	166.236,43	199.195,03	205.869,86	901.140,04
21	Unión de Naciones Suramericanas	UNASUR	1.923.647,00	1.295.431,00	653.555,08	1.040.227,13	412.142,46	388.853,82	1.454.700,24	2.080.871,64	1.833.356,81	1.395.009,97	657.391,06	1.062.455,68	305.262,13	268.949,79	1.622.832,53	2.223.773,93

3.1.5a EXPORTACIONES E IMPORTACIONES PETROLERAS Y NO PETROLERAS POR ÁREA ECONÓMICA (Cont.)
Toneladas y miles de USD FOB

Enero - mayo 2013

ÁREA ECONÓMICA ⁽¹⁾			EXPORTACIONES				IMPORTACIONES (2)			
			Petroieras		No Petroieras		Petroieras		No Petroieras	
			TM	FOB	TM	FOB	TM	FOB	TM	FOB
1	Asociación de Estados del Caribe	AEC	347.825,89	232.965,20	553.304,15	929.822,37	462.031,98	485.883,21	941.245,06	1.604.833,74
2	Asociación Europea de Libre Comercio	AELC	-	-	12.118,52	50.875,33	0,01	0,77	12.473,19	72.074,45
3	Asociación Latinoamericana de Integración	ALADI	2.333.443,37	1.657.600,84	723.237,68	1.100.652,87	548.906,05	540.801,02	1.624.552,70	2.627.511,01
4	Alianza Bolivariana para los Pueblos de Nuestra América	ALBA	53.593,60	32.279,81	73.542,06	226.776,04	-	-	72.009,71	31.112,98
5	Asociación de Naciones del Sudeste de Asia	ANSEA	-	-	37.049,15	125.273,77	2,37	31,05	37.644,23	183.454,57
6	Cooperación Económica del Asia y del Pacífico	APEC	7.589.122,77	5.322.205,73	1.745.076,71	2.197.347,14	1.698.849,57	1.701.712,92	2.597.581,85	5.047.641,84
7	Comisión Económica y Social Económica para Asia y el Pacífico - Acuerdo de Bangkok	BA	104.529,87	71.062,87	126.449,29	123.449,44	257.076,53	275.971,41	681.755,00	1.679.090,33
8	Comunidad Andina	CAN	920.713,73	667.591,03	387.559,18	577.608,44	191.740,31	176.981,50	560.421,83	1.252.927,88
9	Comunidad del Caribe	CARICOM	-	-	3.880,93	6.430,12	-	-	22.756,81	9.552,84
10	Comunidad Económica de Estados de África Occidental	CEEAO	-	-	1.502,97	1.809,44	-	-	608,29	2.281,84
11	Grupo de los Ocho	G 8	5.361.001,30	3.741.438,21	1.743.601,93	2.134.659,61	1.367.565,26	1.406.062,86	1.167.202,79	2.698.787,88
12	Grupo de países que conforman el Sistema Unitario de Compensación Regional de Pagos	SUCRE	109.646,87	29.057,13	67.014,77	212.017,34	415.100,76	168.940,24	169.144,01	65.045,38
13	Mercado Común Centroamericano	MCCA	138.062,39	85.220,47	21.722,74	40.241,43	0,00	0,20	39.215,31	40.306,06
14	Mercado Común del Sur	MERCOSUR	-	-	48.026,08	112.051,62	1.572,08	3.723,64	383.562,16	530.554,58
15	Medio Oriente	MO	-	-	38.957,38	25.880,60	0,25	4,16	12.432,21	35.745,78
16	Organización de Cooperación Económica	OCE	-	-	220.270,47	101.639,20	0,03	0,08	45.156,82	40.595,28
17	Tratado de Libre Comercio de América del Norte	NAFTA o TLCAN	4.839.985,45	3.383.427,62	636.843,81	1.179.171,31	1.337.401,26	1.369.009,76	1.390.436,03	2.344.020,86
18	Tratado de Libre Comercio entre Estados Unidos, Centroamérica y República Dominicana	CAFTA	4.978.048,76	3.468.650,63	635.676,99	1.154.580,96	1.336.713,32	1.368.087,47	736.988,22	1.932.434,27
19	Unión Aduanera y Económica Centro Africana	UAEAC	-	-	57,27	211,85	151,51	26,14	66,20	2.834,99
20	Unión Europea	UE	123.398,84	85.332,21	884.922,32	1.172.222,56	125.842,19	147.403,74	191.334,84	825.006,72
21	Unión de Naciones Suramericanas	UNASUR	2.127.715,26	1.514.703,21	692.951,05	1.041.083,48	193.624,20	181.423,76	1.149.760,06	2.039.436,66

AEC: Antigua y Barbuda; Antillas Holandesas; Aruba; Bahamas; Barbados; Belice (Honduras Británicas); Colombia; Costa Rica; Cuba; Dominica; El Salvador; Granada; Guadalupe; Guatemala; Guayana Francesa; Guyana; Haití; Honduras; Islas Turcas y Caicos; Jamaica; Martinica; México; Nicaragua; Panamá; República Dominicana; San Cristóbal y Nieves; San Vicente y Las Granadinas; Santa Lucía; Surinam; Trinidad y Tobago; y Venezuela. **AELC:** Islandia; Liechtenstein; Noruega; y Suiza. **ALADI:** Argentina; Bolivia; Brasil; Chile; Cuba; Ecuador; México; Paraguay (suspendido en jun 22/2012); Colombia; Uruguay; Venezuela; Perú; y Panamá 2. **ALBA:** Antigua y Barbuda; Bolivia; Cuba; Dominica; Ecuador; Honduras; Nicaragua; San Vicente y Las Granadinas; y Venezuela. **ANSEA:** Brunei Darussalam; Camboya; Filipinas; Indonesia; Laos; Malasia; Myanmar; Singapur; Tailandia; y Vietnam. **APEC:** Australia; Brunei Darussalam; Canadá; Chile; China; Rep. de Corea del Sur; Estados Unidos; Filipinas; Hong Kong; Indonesia; Japón; Malasia; México; Nueva Zelanda; Papúa Nueva Guinea; Perú; Rusia; Singapur; Tailandia; y Vietnam. **BA:** Bangladesh; China, Rep. de Corea del Sur; Laos; India; y Sri Lanka. **CAN:** Bolivia; Colombia; Ecuador; Perú. **CAFTA:** Costa Rica; El Salvador; Estados Unidos; República Dominicana; Guatemala; Honduras; y Nicaragua. **CARICOM:** Antigua y Barbuda; Bahamas; Barbados; Belice (Honduras Británicas); Dominica; Granada; Guyana; Haití; Jamaica; Monserrat; San Cristóbal y Nieves; San Vicente y Las Granadinas; Santa Lucía; Surinam; Trinidad y Tobago. **CEEAO:** Benín; Burkina Faso; Cabo Verde; Costa de Marfil; Gambia; Ghana; Guinea; Liberia; Mali; Nigeria; Senegal; Sierra Leona; Togo. **G 8:** Alemania; Canadá; Estados Unidos; Francia; Italia; Japón; Reino Unido; y Rusia. **Grupo de países que conforman el SUCRE:** Bolivia; Cuba; Dominica; Ecuador; Honduras; Nicaragua; San Vicente y Las Granadinas; y Venezuela. **MERCOSUR:** Argentina; Brasil; Paraguay (suspendido en jun 22/2012); Uruguay; y Venezuela 3. **MO:** Arabia Saudita; Bahrein; Egipto; Emiratos Árabes Unidos; Irak; Rep. Islámica de Irán; Israel; Jordania; Kuwait; Líbano; Omán; Qatar; Rep. Árabe de Siria; y Yemen. **NAFTA o TLCAN:** México; Canadá; y Estados Unidos. **OCE:** Afganistán; Azerbaijón; Rep. Islámica del Irán; Kazajistán; Kirguistán; Pakistán; Tadjikistán; Turkmenistán; Turquía; y Uzbekistán. **UAEAC:** Camerún, Rep. Unida del Chad; Congo; Gabón; Guinea Ecuatorial; y Rep. Centroafricana. **UE:** Alemania; Austria; Bélgica; Bulgaria; Chipre; Dinamarca; Eslovaquia; Eslovenia; España; Estonia; Finlandia; Francia; Grecia; Holanda (países bajos); Hungría; Irlanda (Eire); Italia; Letonia; Lituania; Luxemburgo; Malta; Polonia; Portugal; Reino Unido; Rep. Checa; Rumania; Suecia. **UNASUR:** Argentina; Bolivia; Brasil; Chile; Colombia; Ecuador; Guyana; Paraguay; Perú; Surinam; Uruguay; Venezuela. **(1)** No se presentan totales, debido a que uno o varios países pueden ser miembros de varias Áreas Económicas. **(2)** Panamá forma parte de la ALADI, desde el 2 de febrero de 2012. **(3)** Venezuela, ingresa al MERCOSUR en julio 31 de 2012.

3.1.6 IMPORTACIONES FOB POR USO O DESTINO ECONÓMICO (1)

Miles de dólares FOB

Período	TOTAL IMPORTACIONES	BIENES DE CONSUMO			Combustibles y lubricantes (2)	MATERIAS PRIMAS				BIENES DE CAPITAL			Diversos	
		Total	No duraderos	Duraderos		Total	Agrícolas	Industriales	Materiales de construcción	Total	Agrícolas	Industriales		Equipos de transporte
2008	17.551.930	3.852.039	2.354.729	1.497.310	3.357.830	5.827.571	782.762	4.583.487	461.323	4.501.472	86.532	2.846.164	1.568.776	13.017
2009	14.071.455	3.094.035	1.892.040	1.201.995	2.338.309	4.669.806	615.232	3.552.469	502.104	3.926.591	90.060	2.626.869	1.209.662	42.715
2010	19.278.714	4.116.470	2.248.440	1.868.030	4.042.823	5.914.771	760.514	4.620.627	533.630	5.129.089	85.565	3.387.346	1.656.179	75.560
2011	22.945.807	4.742.920	2.731.360	2.011.560	5.086.539	7.231.015	931.374	5.522.367	777.274	5.844.619	101.233	4.036.236	1.707.151	40.713
2012	24.017.740	4.825.738	2.801.800	2.023.938	5.441.136	7.291.054	982.144	5.431.308	877.603	6.417.605	114.049	4.444.367	1.859.188	42.207
2011														
Enero - mayo	8.816.260	1.784.526	1.042.655	741.872	2.003.862	2.785.987	380.034	2.189.920	216.033	2.225.740	44.772	1.505.345	675.623	16.145
Junio	1.981.631	414.687	234.600	180.086	434.728	641.151	81.100	492.419	67.631	487.746	7.019	340.222	140.505	3.320
Julio	1.803.158	390.646	212.102	178.545	432.796	553.269	49.531	454.172	49.566	423.494	5.615	297.304	120.575	2.951
Agosto	2.008.121	483.778	284.466	199.312	389.208	637.782	79.724	474.528	83.531	494.845	12.035	343.830	138.979	2.507
Septiembre	2.075.505	418.031	247.482	170.549	452.512	699.274	74.488	516.589	108.197	502.489	8.381	368.040	126.068	3.200
Octubre	2.035.990	400.872	233.667	167.206	448.192	614.187	85.786	470.566	57.836	569.424	9.760	399.126	160.537	3.314
Noviembre	2.135.951	415.893	240.370	175.523	417.860	655.632	99.652	459.487	96.493	643.154	7.162	443.103	192.889	3.412
Diciembre	2.089.191	434.487	236.020	198.467	507.381	643.733	81.060	464.685	97.987	497.727	6.488	339.266	151.974	5.863
2012														
Enero - mayo	9.738.145	2.015.352	1.136.056	879.297	2.103.988	2.970.495	364.186	2.292.795	313.514	2.629.582	45.496	1.782.464	801.622	18.727
Enero	2.011.430	382.764	200.888	181.875	436.128	638.117	81.638	464.503	91.975	549.495	6.472	375.099	167.924	4.926
Febrero	1.773.595	373.013	210.621	162.392	324.145	571.706	87.952	419.946	63.808	501.158	6.126	334.732	160.300	3.573
Marzo	1.937.111	432.760	254.667	178.093	386.928	614.916	51.713	507.797	55.406	499.824	9.845	325.288	164.691	2.683
Abril	1.835.993	365.466	211.717	153.750	436.666	530.839	66.123	411.890	52.826	500.213	9.829	348.476	141.908	2.808
Mayo	2.180.017	461.350	258.163	203.187	520.122	614.917	76.760	488.659	49.498	578.891	13.223	398.869	166.799	4.736
Junio	2.029.702	420.210	242.554	177.655	467.902	569.921	61.857	412.076	95.988	569.119	11.328	367.511	190.281	2.550
Julio	2.057.464	420.179	249.836	170.343	390.541	628.429	86.531	462.436	79.462	614.895	12.733	430.503	171.659	3.420
Agosto	2.220.860	433.919	255.433	178.486	497.008	686.666	98.325	509.912	78.429	599.009	9.189	424.458	165.362	4.259
Septiembre	1.999.308	395.065	230.889	164.177	484.975	608.236	80.867	441.276	86.093	507.563	7.727	372.617	127.219	3.468
Octubre	1.945.005	373.628	218.489	155.139	504.074	584.434	84.304	434.078	66.052	478.801	9.448	343.497	125.857	4.067
Noviembre	2.062.536	393.093	233.372	159.721	533.634	634.225	80.831	464.092	89.303	498.379	8.765	369.261	120.352	3.204
Diciembre	1.964.721	374.293	235.173	139.121	459.013	608.649	125.243	414.643	68.763	520.256	9.363	354.056	156.837	2.510
2013														
Enero - mayo	10.435.838	1.922.914	1.126.285	796.629	2.396.988	3.273.154	420.300	2.484.755	368.099	2.817.643	46.709	2.022.329	748.605	25.140
Enero	2.144.919	404.913	231.098	173.814	402.617	737.942	108.923	540.885	88.133	595.905	7.139	415.591	173.175	3.544
Febrero	2.016.058	345.666	186.149	159.517	569.825	563.953	70.759	433.881	59.313	526.058	11.286	358.643	156.129	10.555
Marzo	2.090.711	370.122	213.544	156.578	551.908	639.283	82.908	488.201	68.174	526.544	7.002	375.503	144.039	2.854
Abril	1.859.974	365.064	224.746	140.317	444.212	563.504	72.064	426.132	65.308	482.913	10.479	343.528	128.906	4.281
Mayo	2.324.176	437.149	270.747	166.402	428.426	768.471	85.644	595.656	87.171	686.223	10.803	529.064	146.356	3.906

(1) Las cifras hasta el año 2009 son definitivas, desde 2010 son provisionales; su reproceso se realiza conforme a la recepción de documentos fuente de las operaciones de comercio exterior. (2) Incluye el cambio de metodología para el registro de las importaciones de derivados de petróleo, que consiste en reemplazar al Servicio Nacional de Aduanas del Ecuador -SENAE_ por la empresa Pública de Hidrocarburos del Ecuador -EP Petroecuador- como fuente principal de información de las importaciones de derivados.

FUENTE: Documento Aduanero Único de Importación (DAU).

3.1.6a IMPORTACIONES FOB POR USO O DESTINO ECONÓMICO (1)
Tasas de variación anual

Período	TOTAL IMPORTACIONES	BIENES DE CONSUMO			Combustibles y lubricantes (2)	MATERIAS PRIMAS				BIENES DE CAPITAL			Diversos	
		Total	No duraderos	Duraderos		Total	Agrícolas	Industriales	Materiales de construcción	Total	Agrícolas	Industriales		Equipos de Transporte
2008	36,11	32,77	31,28	35,18	30,23	42,36	57,83	41,98	24,91	35,61	67,56	39,75	27,43	371,83
2009	-19,83	-19,68	-19,65	-19,72	-30,36	-19,87	-21,40	-22,49	8,84	-12,77	4,08	-7,70	-22,89	228,15
2010	37,01	33,05	18,84	55,41	72,90	26,66	23,61	30,07	6,28	30,62	-4,99	28,95	36,91	76,90
2011	19,02	15,22	21,48	7,68	25,82	22,25	22,47	19,52	45,66	13,95	18,31	19,16	3,08	-46,12
2012	4,67	1,75	2,58	0,62	6,97	0,83	5,45	-1,65	12,91	9,80	12,66	10,11	8,91	3,67
2011														
Enero - mayo	21,95	19,88	30,19	7,88	22,10	20,07	26,00	22,24	-4,89	27,24	54,98	32,99	14,83	-46,81
Junio	28,49	24,26	20,35	29,76	64,47	24,82	39,48	19,75	52,68	14,98	-11,16	21,57	2,98	-48,10
Julio	6,09	4,82	-0,77	12,35	25,50	4,90	-32,03	13,97	-11,53	-5,53	-42,03	2,85	-19,35	-54,07
Agosto	7,23	26,95	39,87	12,16	-5,43	23,22	2,06	21,42	71,68	-10,84	50,23	-10,47	-14,70	-66,65
Septiembre	32,65	11,43	15,86	5,58	53,45	49,09	45,28	32,82	275,65	20,01	9,37	38,85	-13,64	-53,67
Octubre	17,08	-0,41	10,86	-12,79	29,26	25,09	96,70	16,18	36,55	15,60	46,40	26,06	-5,17	-45,79
Noviembre	15,01	8,97	18,30	-1,66	-2,62	17,68	8,64	7,69	149,23	32,81	-18,89	30,39	42,23	-31,73
Diciembre	17,79	14,00	13,51	14,58	63,61	24,10	28,33	13,92	105,67	-10,62	-18,04	-10,94	-9,55	-14,36
2012														
Enero - mayo	10,46	12,93	8,96	18,52	5,00	6,62	-4,17	4,70	45,12	18,14	1,62	18,41	18,65	15,99
Enero	24,20	23,62	15,52	34,01	42,52	19,56	-4,49	14,54	115,32	17,78	-36,13	19,52	17,78	38,26
Febrero	17,32	23,44	23,59	23,26	-5,71	16,44	50,92	8,30	41,97	34,68	-15,00	26,94	58,37	30,38
Marzo	2,58	7,52	0,96	18,53	0,53	-0,33	-31,78	4,90	-2,91	4,03	10,84	5,42	1,03	-25,00
Abril	-0,98	-5,60	-3,77	-8,01	-13,99	7,06	-13,01	6,04	68,17	8,80	14,09	13,61	-1,72	-24,70
Mayo	12,23	20,43	14,19	29,41	12,70	-5,18	-9,13	-6,77	24,08	29,55	33,12	27,64	34,06	86,83
Junio	2,43	1,33	3,39	-1,35	7,63	-11,11	-23,73	-16,32	41,93	16,68	61,39	8,02	35,43	-23,20
Julio	14,10	7,56	17,79	-4,59	-9,76	13,58	74,70	1,82	60,32	45,20	126,79	44,80	42,37	15,90
Agosto	10,59	-10,31	-10,21	-10,45	27,70	7,66	23,33	7,46	-6,11	21,05	-23,65	23,45	18,98	69,89
Septiembre	-3,67	-5,49	-6,70	-3,74	7,17	-13,02	8,56	-14,58	-20,43	1,01	-7,81	1,24	0,91	8,39
Octubre	-4,47	-6,80	-6,50	-7,22	12,47	-4,84	-1,73	-7,75	14,21	-15,91	-3,20	-13,94	-21,60	22,75
Noviembre	-3,44	-5,48	-2,91	-9,00	27,71	-3,27	-18,89	1,00	-7,45	-22,51	22,38	-16,66	-37,61	-6,10
Diciembre	-5,96	-13,85	-0,36	-29,90	-9,53	-5,45	54,51	-10,77	-29,82	4,53	44,33	4,36	3,20	-57,19
2013														
Enero - mayo	7,16	-4,59	-0,86	-9,40	13,93	10,19	15,41	8,37	17,41	7,15	2,66	13,46	-6,61	34,25
Enero	6,64	5,79	15,04	-4,43	-7,68	15,64	33,42	16,44	-4,18	8,45	10,30	10,80	3,13	-28,06
Febrero	13,67	-7,33	-11,62	-1,77	75,79	-1,36	-19,55	3,32	-7,04	4,97	84,23	7,14	-2,60	195,41
Marzo	7,93	-14,47	-16,15	-12,08	42,64	3,96	60,32	-3,86	23,04	5,35	-28,88	15,44	-12,54	6,40
Abril	1,31	-0,11	6,15	-8,74	1,73	6,15	8,99	3,46	23,63	-3,46	6,61	-1,42	-9,16	52,43
Mayo	6,61	-5,25	4,87	-18,10	-17,63	24,97	11,57	21,90	76,11	18,54	-18,30	32,64	-12,26	-17,54

(1) Las cifras hasta el año 2009 son definitivas, desde 2010 son provisionales; su reproceso se realiza conforme a la recepción de documentos fuente de las operaciones de comercio exterior. (2) Incluye el cambio de metodología para el registro de las importaciones de derivados de petróleo, que consiste en reemplazar al Servicio Nacional de Aduanas del Ecuador -SENAE_ por la empresa Pública de Hidrocarburos del Ecuador -EP Petroecuador- como fuente principal de información de las importaciones de derivados.

FUENTE: Documento Aduanero Único de importación (DAU).

3.1.6b PARTICIPACIÓN PORCENTUAL DE LOS GRUPOS DE BIENES POR USO O DESTINO ECONÓMICO (CUODE) EN LAS IMPORTACIONES (*)
 -Toneladas métricas y valor USD FOB (en miles)-

Período	Enero - mayo 2011					Enero - mayo 2012				
	a	b	b/a	Participación		a	b	b/a	Participación	
	Vol.	Valor USD FOB	Valor unitario	Vol.	Valor	Vol.	Valor USD FOB	Valor unitario	Vol.	Valor
Totales	5.687	8.816.260	1.550	100,0%	100,0%	5.756	9.738.145	1.692	100,0%	100,0%
Bienes de Consumo	497	1.784.526	3.589	8,7%	20,2%	475	2.015.352	4.241	8,3%	20,7%
No duradero	390	1.042.655	2.671	6,9%	11,8%	355	1.136.056	3.204	6,2%	11,7%
Duradero	107	741.872	6.943	1,9%	8,4%	121	879.297	7.289	2,1%	9,0%
Materias Primas	2.880	2.785.987	967	50,7%	31,6%	3.019	2.970.495	984	52,4%	30,5%
Para la agricultura	648	380.034	586	11,4%	4,3%	567	364.186	642	9,9%	3,7%
Para la industria	1.853	2.189.920	1.182	32,6%	24,8%	1.948	2.292.795	1.177	33,9%	23,5%
Materiales de construcción	379	216.033	570	6,7%	2,5%	503	313.514	623	8,7%	3,2%
Bienes de Capital	213	2.225.740	10.461	3,7%	25,2%	225	2.629.582	11.681	3,9%	27,0%
Para la agricultura	6	44.772	7.286	0,1%	0,5%	6	45.496	7.120	0,1%	0,5%
Para la industria	110	1.505.345	13.662	1,9%	17,1%	122	1.782.464	14.560	2,1%	18,3%
Equipos de Transporte	96	675.623	7.006	1,7%	7,7%	96	801.622	8.324	1,7%	8,2%
Combustibles y Lubricantes	2.094	2.003.862	957	36,8%	22,7%	2.035	2.103.988	1.034	35,4%	21,6%
Diversos	2,1	16.145	7.609	0,0%	0,2%	1,9	18.727	9.990	0,03%	0,2%

... / ...

3.1.6b PARTICIPACIÓN PORCENTUAL DE LOS GRUPOS DE BIENES POR USO O DESTINO ECONÓMICO (CUODE) EN LAS IMPORTACIONES (*) (Cont.)
 -Toneladas métricas y valor USD FOB (en miles)-

Período	Enero - mayo 2013			Participación		Variación 2013- 2012
	a Vol.	b Valor USD FOB	b/a Valor unitario	Vol.	Valor	Valor USD FOB
Totales	6.192	10.435.838	1.685	100,0%	100,0%	7,2%
Bienes de Consumo	364	1.922.914	5.281	5,9%	18,4%	-4,6%
No duradero	255	1.126.285	4.421	4,1%	10,8%	-0,9%
Duradero	109	796.629	7.285	1,8%	7,6%	-9,4%
Materias Primas	3.280	3.273.154	998	53,0%	31,4%	10,2%
Para la agricultura	532	420.300	790	8,6%	4,0%	15,4%
Para la industria	2.094	2.484.755	1.186	33,8%	23,8%	8,4%
Materiales de construcción	654	368.099	563	10,6%	3,5%	17,4%
Bienes de Capital	233	2.817.643	12.093	3,8%	27,0%	7,2%
Para la agricultura	7	46.709	6.968	0,1%	0,4%	2,7%
Para la industria	128	2.022.329	15.820	2,1%	19,4%	13,5%
Equipos de Transporte	98	748.605	7.602	1,6%	7,2%	-6,6%
Combustibles y Lubricantes	2.313	2.396.988	1.036	37,4%	23,0%	13,9%
Diversos	2,7	25.140	9.296	0,04%	0,2%	34,2%

(*) Las cifras son provisionales; su reproceso se realiza conforme a la recepción de documentos fuente de las operaciones de comercio exterior; no se incluye las importaciones de la ex - H.J.D.N.

3.1.7 IMPORTACIONES CIF POR USO O DESTINO ECONÓMICO (1)

Miles de dólares CIF

Período	TOTAL IMPORTACIONES	BIENES DE CONSUMO			Combustibles y lubricantes (2)	MATERIAS PRIMAS					BIENES DE CAPITAL			Diversos
		Total	No duraderos	Duraderos		Total	Agrícolas	Industriales	Materiales de construcción	Total	Agrícolas	Industriales	Equipos de transporte	
2008	18.851.931	4.113.632	2.498.743	1.614.889	3.562.057	6.393.441	886.770	4.984.191	522.480	4.767.665	92.932	2.991.192	1.683.541	15.135
2009	15.089.892	3.264.353	1.984.944	1.279.409	2.641.585	5.015.752	670.211	3.798.287	547.254	4.120.057	95.616	2.740.397	1.284.044	48.145
2010	20.590.855	4.371.147	2.371.887	1.999.260	4.338.500	6.401.762	840.666	4.975.268	585.829	5.395.429	91.089	3.535.794	1.768.546	84.017
2011	24.286.067	5.005.962	2.861.742	2.144.220	5.369.298	7.741.869	1.011.039	5.877.400	853.430	6.124.037	107.866	4.208.713	1.807.457	44.901
2012	25.196.523	5.077.518	2.921.502	2.156.016	5.610.304	7.748.572	1.043.867	5.749.444	955.261	6.713.914	120.067	4.630.477	1.963.371	46.215
2011 Enero - mayo	9.342.113	1.887.229	1.095.236	791.993	2.115.898	2.985.327	413.466	2.334.214	237.647	2.335.840	47.988	1.572.214	715.638	17.819
Junio	2.094.785	437.415	245.718	191.697	459.173	684.382	88.319	522.077	73.986	510.268	7.469	353.783	149.016	3.547
Julio	1.903.529	411.897	222.168	189.729	455.863	589.070	53.120	482.076	53.874	443.441	5.947	309.992	127.502	3.259
Agosto	2.123.044	509.042	297.243	211.799	414.322	679.925	86.565	502.566	90.794	516.922	12.578	357.524	146.820	2.832
Septiembre	2.193.490	440.136	258.931	181.204	474.689	749.562	80.356	551.713	117.493	525.601	8.908	382.617	134.077	3.501
Octubre	2.155.039	422.844	243.632	179.212	474.209	657.739	93.441	500.859	63.438	596.545	10.483	416.093	169.969	3.701
Noviembre	2.263.113	438.837	251.436	187.401	443.029	704.528	108.061	488.059	108.408	672.922	7.580	461.810	203.531	3.797
Diciembre	2.210.955	458.562	247.376	211.186	532.115	691.337	87.711	495.836	107.790	522.497	6.912	354.680	160.905	6.444
2012 Enero - mayo	10.264.297	2.124.677	1.186.696	937.981	2.177.287	3.183.120	393.811	2.444.503	344.805	2.758.769	48.040	1.863.175	847.554	20.445
Enero	2.120.273	403.490	209.635	193.855	451.701	684.084	88.372	495.212	100.500	575.725	6.883	390.713	178.129	5.273
Febrero	1.870.734	394.192	219.984	174.208	334.090	613.333	95.470	447.485	70.378	525.076	6.569	349.780	168.726	4.043
Marzo	2.040.660	455.552	265.782	189.770	398.343	660.076	55.789	543.305	60.982	523.698	10.353	339.453	173.892	2.991
Abril	1.935.925	384.447	220.987	163.460	451.960	568.166	71.214	439.135	57.817	528.280	10.308	367.405	150.567	3.073
Mayo	2.296.704	486.996	270.308	216.688	541.192	657.461	82.966	519.366	55.128	605.990	13.926	415.824	176.239	5.065
Junio	2.147.007	444.143	254.149	189.994	485.675	614.128	66.375	440.031	107.722	600.209	11.967	386.301	201.941	2.853
Julio	2.170.098	444.497	262.539	181.958	402.819	674.826	92.902	493.670	88.254	644.233	13.398	448.048	182.787	3.723
Agosto	2.340.284	460.070	268.630	191.440	507.563	739.103	106.920	546.230	85.952	628.886	9.761	442.919	176.206	4.661
Septiembre	2.101.964	417.108	241.550	175.559	498.960	650.685	86.663	470.366	93.656	531.345	8.204	388.221	134.919	3.866
Octubre	2.036.987	393.617	227.823	165.794	517.267	620.207	89.294	458.755	72.158	501.383	10.010	358.276	133.097	4.513
Noviembre	2.118.540	406.548	239.357	167.190	548.025	647.049	81.634	473.621	91.795	513.479	9.075	379.227	125.177	3.439
Diciembre	2.017.345	386.859	240.758	146.101	472.709	619.453	126.267	422.267	70.918	535.611	9.611	364.309	161.690	2.714
2013 Enero - mayo	10.693.461	1.982.515	1.151.857	830.658	2.463.357	3.327.025	424.157	2.523.544	379.324	2.893.224	48.047	2.070.124	775.053	27.340
Enero	2.200.113	417.497	236.481	181.017	413.947	750.744	109.974	549.712	91.058	614.052	7.408	426.830	179.814	3.873
Febrero	2.061.892	356.871	190.149	166.722	580.241	573.261	71.461	440.396	61.404	539.990	11.582	366.964	161.444	11.530
Marzo	2.144.705	382.372	218.245	164.127	568.177	649.772	83.705	495.639	70.429	541.241	7.252	384.723	149.266	3.144
Abril	1.906.583	375.882	229.957	145.925	457.659	572.742	72.602	433.267	66.874	495.704	10.768	351.679	133.256	4.596
Mayo	2.380.168	449.894	277.026	172.867	443.334	780.506	86.415	604.531	89.560	702.238	11.037	539.928	151.273	4.196

(1) Las cifras hasta el año 2008 son definitivas, desde 2009 son provisionales; su reproceso se realiza conforme a la recepción de documentos fuente de las operaciones de comercio exterior. (2) Incluye el cambio de metodología para el registro de las importaciones de derivados de petróleo, que consiste en reemplazar al Servicio Nacional de Aduanas del Ecuador -SENAE_ por la empresa Pública de Hidrocarburos del Ecuador -EP Petroecuador- como fuente principal de información de las importaciones de derivados.

FUENTE: Documento Aduanero Único de importación (DAU).

3.1.8 IMPORTACIONES FOB MENSUALES POR CONTINENTE, ÁREA ECONÓMICA Y PAÍS (1)

Millones de dólares FOB

	2010	2011	2012	2012								2013					
	Ene-Dic	Ene-Dic	Ene-Dic	Ene-May.	Jun.	Jul.	Ago.	Sep.	Oct.	Nov.	Dic.	Ene-May.	Ene.	Feb.	Mar.	Abr.	May.
TOTAL GENERAL	19.278,7	22.945,8	24.017,7	9.738,1	2.029,7	2.057,5	2.220,9	1.999,3	1.945,0	2.062,54	1.964,72	10.435,84	2.144,92	2.016,06	2.090,71	1.859,97	2.324,18
AMÉRICA	13.310,3	15.339,2	15.187,4	6.333,3	1.211,4	1.205,1	1.438,5	1.277,8	1.216,5	1.263,88	1.240,89	6.652,73	1.357,93	1.377,75	1.294,26	1.201,74	1.421,07
ESTADOS UNIDOS (2)	5.389,9	5.782,6	6.496,7	2.748,8	582,2	417,4	387,4	694,0	540,9	532,66	593,40	3.258,33	698,16	597,13	670,01	627,73	665,31
COMÚN CENTROAMERICANO	96,9	82,7	86,3	32,2	6,8	6,6	6,7	6,8	7,8	10,38	9,09	40,31	8,57	6,72	7,69	8,21	9,12
ASOC. LATINOAMERICANA DE INTEGRACIÓN	6.078,0	7.047,9	7.891,0	3.213,6	543,2	747,5	903,7	562,7	629,7	689,29	601,37	3.162,80	582,82	752,34	587,88	543,77	696,00
Argentina	529,2	503,1	442,3	279,5	19,3	17,8	37,2	14,8	23,3	19,82	30,61	145,45	38,40	16,65	38,48	13,68	38,24
Brasil	805,8	889,1	881,1	422,5	71,7	61,3	79,3	59,8	64,4	59,80	62,25	359,84	71,53	64,15	61,40	80,31	82,46
Chile	533,9	588,7	597,1	250,7	60,5	52,1	52,7	47,9	40,4	50,14	42,62	232,39	46,85	37,92	53,23	34,39	60,00
México	691,3	822,7	844,6	344,1	74,2	88,2	76,5	64,2	70,2	72,49	54,64	344,53	71,97	50,67	68,65	68,63	84,62
Venezuela	510,9	904,8	222,4	173,3	1,5	2,3	6,9	11,5	8,3	10,84	7,51	23,83	1,75	2,21	11,26	0,56	8,04
Panamá (4)	-	-	1.571,7	376,0	52,4	231,2	352,9	80,5	172,2	184,45	122,03	597,87	66,14	290,04	88,12	94,20	59,38
Otros países	61,3	94,1	93,6	43,9	5,5	7,7	7,2	7,9	7,0	5,95	8,48	28,99	4,33	6,16	7,13	4,83	6,53
COMUNIDAD ANDINA (3)	2.945,6	3.245,6	3.238,2	1.323,5	258,0	286,9	290,9	275,9	243,9	285,80	273,22	1.429,91	281,86	284,54	259,60	247,17	356,73
Bolivia	17,9	8,0	29,0	4,2	0,9	6,5	6,4	0,5	0,2	9,17	1,03	39,72	7,21	7,45	8,47	8,30	8,30
Colombia	1.950,0	2.141,6	2.121,3	901,0	169,9	183,8	181,7	173,7	159,2	182,78	169,10	884,34	175,16	173,47	155,15	162,96	217,59
Perú	977,6	1.096,0	1.087,9	418,3	87,2	96,7	102,7	101,7	84,5	93,85	103,08	505,85	99,48	103,62	95,99	75,91	130,85
RESTO DE AMÉRICA	1.745,6	2.426,0	700,4	337,1	79,2	30,1	137,8	13,4	37,3	30,33	35,21	185,78	67,36	21,01	28,57	18,53	50,31
EUROPA	1.895,5	2.460,0	3.102,5	1.222,7	262,1	225,8	290,0	230,7	331,7	336,72	202,71	1.096,81	221,98	166,92	233,00	229,17	245,74
UNIÓN EUROPEA	1.727,7	2.186,6	2.768,9	1.100,3	240,6	181,9	259,5	209,4	308,6	305,21	163,41	972,41	201,88	150,12	199,17	215,08	206,15
Bélgica y Luxemburgo	283,3	299,4	312,4	146,0	21,7	22,2	36,2	22,6	25,6	21,34	16,68	119,59	22,59	21,97	26,45	23,94	24,64
Francia	85,0	130,4	156,3	57,0	7,0	8,4	10,0	12,6	9,6	42,13	9,63	47,98	17,21	6,50	9,29	7,71	7,26
Holanda	124,5	220,3	201,2	102,2	10,4	11,7	14,9	12,4	15,0	13,42	21,14	146,55	23,78	11,04	13,48	48,56	49,69
Italia	259,6	268,7	268,4	112,1	19,6	19,6	33,9	18,3	21,9	18,60	24,23	103,87	22,40	23,27	18,19	15,24	24,77
Reino Unido	73,4	137,9	468,0	151,2	81,6	37,3	11,0	45,4	85,7	47,84	7,89	68,05	8,84	5,59	42,59	4,51	6,54
Alemania	451,7	539,4	563,9	253,5	43,3	40,1	58,1	51,0	35,4	46,51	35,98	233,97	51,35	41,05	48,56	45,75	47,26
España	253,1	306,9	583,6	204,1	25,1	24,2	75,9	29,2	97,6	97,84	29,72	169,96	30,79	24,17	25,61	58,62	30,77
Otros países	197,1	283,5	215,2	74,2	31,9	18,3	19,5	17,8	17,7	17,57	18,18	82,44	24,89	16,52	15,05	10,76	15,22
ASOC. EUROPEA DE LIBRE COMERCIO	101,4	133,9	169,0	73,8	10,7	17,3	13,2	9,6	15,8	15,22	13,39	72,08	12,89	10,08	15,00	11,56	22,55
RESTO DE EUROPA	66,4	139,5	164,5	48,5	10,8	26,7	17,3	11,8	7,3	16,29	25,91	52,32	7,21	6,71	18,83	2,53	17,04
ASIA	3.846,5	4.837,0	5.503,9	2.107,0	513,9	604,1	470,0	460,5	383,8	453,28	511,48	2.628,63	553,78	464,49	553,35	413,89	643,12
Taiwán	155,4	185,6	181,5	74,9	13,0	21,7	18,7	13,5	14,3	10,42	15,04	82,91	17,48	15,87	18,25	11,85	19,46
Japón	652,9	623,4	692,5	282,5	71,6	84,8	46,3	70,6	46,9	51,28	38,52	248,44	49,40	65,05	47,03	38,90	48,07
Rep. Popular China	1.438,4	2.129,8	2.609,2	995,3	234,2	257,8	233,9	221,9	190,5	225,40	250,10	1.271,78	274,73	248,16	248,65	187,71	312,51
Corea del Sur	826,7	861,9	736,5	315,4	66,0	59,5	63,1	62,1	67,6	60,12	42,70	480,68	72,69	50,36	164,83	96,00	96,79
Otros países	773,1	1.036,4	1.284,2	438,8	129,0	180,4	107,9	92,4	64,4	106,07	165,12	544,83	139,48	85,04	74,59	79,44	166,29
ÁFRICA	83,8	141,6	114,4	24,6	32,8	13,9	12,9	27,1	1,3	1,35	0,52	9,22	0,85	1,19	1,16	3,73	2,29
OCEANÍA	26,6	27,9	26,1	11,6	1,7	2,8	3,8	2,1	1,0	2,27	0,84	13,31	2,25	2,14	1,77	1,57	5,57
OTROS PAÍSES NEP.	116,1	140,1	83,4	39,0	7,8	5,8	5,6	1,1	10,8	5,04	8,28	35,14	8,12	3,58	7,17	9,87	6,40

(1) Las cifras hasta el año 2008 son definitivas, desde 2009 son provisionales; su reproceso se realiza conforme a la recepción de documentos fuente de las operaciones de comercio exterior. Incluye el cambio de metodología para el registro de las importaciones de derivados de petróleo, que consiste en reemplazar al Servicio Nacional de Aduanas del Ecuador -SENAE, por la empresa Pública de Hidrocarburos del Ecuador -EP Petroecuador- como fuente principal de información de las importaciones de derivados. (2) Incluye Puerto Rico. (3) Venezuela sale de la Comunidad Andina de Naciones a partir del 19-04-2006. (4) Panamá ingresa a la Asociación Latinoamericana de Integración a partir del 2-02-2012

FUENTE: Documento Aduanero Único de importación (DAU).

3.1.9 IMPORTACIONES CIF MENSUALES POR CONTINENTE, ÁREA ECONÓMICA Y PAÍS (1)

Millones de dólares CIF

	2010	2011	2012	2012								2013					
	Ene-Dic	Ene-Dic	Ene-Dic	Ene-May.	Jun.	Jul.	Ago.	Sep.	Oct.	Nov.	Dic.	Ene-May.	Ene.	Feb.	Mar.	Abr.	May.
TOTAL GENERAL	20.590,9	24.286,1	25.196,5	10.264,3	2.147,0	2.170,1	2.340,3	2.102,0	2.037,0	2.118,5	2.017,3	10.693,5	2.200,1	2.061,9	2.144,71	1.906,58	2.380,17
AMÉRICA	14.124,5	16.149,9	15.814,7	6.632,0	1.265,4	1.257,7	1.501,0	1.329,2	1.265,6	1.293,3	1.270,5	6.798,4	1.388,3	1.404,4	1.323,16	1.230,29	1.452,24
ESTADOS UNIDOS (2)	5.736,4	6.120,6	6.773,9	2.873,3	607,1	440,0	410,4	721,1	564,7	547,5	609,8	3.343,9	716,9	612,0	687,40	645,07	682,48
MERCADO COMÚN CENTROAMERICANO	102,2	88,7	93,3	35,2	7,3	7,1	7,3	7,4	8,9	10,7	9,4	41,2	8,9	6,9	7,86	8,29	9,26
ASOC. LATINOAMERICANA DE INTEGRACIÓN	6.423,0	7.396,0	8.201,8	3.369,9	568,9	774,5	935,9	585,0	651,5	702,3	613,7	3.219,4	593,2	763,4	598,71	554,60	709,55
Argentina	584,9	543,7	477,6	305,4	21,0	18,9	40,0	15,7	24,8	20,4	31,5	148,8	39,2	17,0	39,25	14,06	39,30
Brasil	853,8	938,1	925,3	446,2	75,0	64,0	84,5	62,8	67,6	61,3	63,9	367,0	72,9	65,1	63,02	81,61	84,26
Chile	564,3	618,8	625,1	264,2	64,6	54,9	55,2	50,0	41,8	51,1	43,4	238,5	47,8	38,8	54,41	35,73	61,68
México	727,6	869,9	888,3	363,5	79,4	93,3	81,3	67,6	73,7	73,7	55,7	349,8	73,0	51,5	69,68	69,83	85,84
Venezuela	549,8	954,8	239,3	186,5	1,6	2,5	8,0	12,9	9,2	10,9	7,6	24,2	1,8	2,2	11,37	0,61	8,15
Panamá (4)	-	-	1.599,0	383,6	53,6	234,7	357,1	81,8	175,2	188,2	125,0	606,4	67,2	293,0	89,46	96,13	60,61
Otros países	65,2	99,3	98,3	47,3	5,7	7,9	7,4	8,2	7,2	6,1	8,6	29,5	4,4	6,3	7,26	4,94	6,66
COMUNIDAD ANDINA (3)	3.077,5	3.371,5	3.348,9	1.373,3	268,0	298,3	302,5	286,0	252,2	290,6	278,0	1.455,2	286,7	289,4	264,26	251,70	363,06
Bolivia	19,5	8,7	30,7	4,5	1,0	7,0	7,1	0,5	0,2	9,2	1,1	40,0	7,3	7,5	8,51	8,38	8,34
Colombia	2.022,3	2.220,9	2.190,2	934,1	176,0	190,6	188,2	179,8	164,3	185,5	171,6	898,3	177,9	176,2	157,61	165,83	220,83
Perú	1.035,6	1.141,9	1.127,9	434,7	91,0	100,6	107,2	105,7	87,6	95,9	105,3	516,8	101,6	105,7	98,14	77,49	133,89
RESTO DE AMÉRICA	1.862,8	2.544,5	732,4	352,1	82,0	32,5	144,3	14,7	39,5	31,6	35,8	188,3	68,3	21,5	29,08	18,80	50,60
EUROPA	2.010,7	2.613,9	3.255,5	1.288,5	279,0	240,0	305,6	243,3	346,7	345,8	206,7	1.122,8	226,9	170,2	238,48	235,47	251,68
UNIÓN EUROPEA	1.828,7	2.318,6	2.900,9	1.156,6	255,9	192,3	272,4	220,3	322,2	314,1	167,2	997,7	206,7	153,4	204,49	221,29	211,93
Bélgica y Luxemburgo	297,1	313,1	325,5	152,7	22,6	23,2	37,9	23,8	26,7	21,7	16,9	121,6	22,9	22,2	26,90	24,18	25,39
Francia	89,5	137,0	163,2	59,6	7,4	8,9	10,5	13,0	10,1	43,7	10,0	49,2	17,6	6,6	9,54	7,92	7,50
Holanda	133,9	237,0	210,6	108,0	10,9	12,5	15,5	13,0	15,7	13,7	21,3	151,3	24,3	11,2	13,71	50,43	51,61
Italia	274,6	283,7	282,3	118,4	20,8	20,8	35,7	19,4	23,2	19,1	25,0	107,3	23,2	24,0	18,72	15,86	25,55
Reino Unido	76,9	145,3	485,7	157,5	84,8	39,0	11,6	46,9	88,6	49,2	8,1	70,4	9,1	5,7	44,33	4,63	6,69
Alemania	475,6	568,5	589,2	265,7	45,3	42,1	60,9	53,7	37,2	47,5	36,7	238,1	52,4	41,8	49,37	46,53	48,03
España	268,8	325,0	610,8	214,5	26,6	25,9	79,0	31,0	101,5	101,4	30,8	176,2	31,9	25,1	26,70	60,79	31,75
Otros países	212,1	308,9	233,4	80,0	37,5	20,0	21,2	19,4	19,2	17,7	18,4	79,0	25,2	16,7	15,22	6,38	15,45
ASOC. EUROPEA DE LIBRE COMERCIO	105,8	139,9	176,2	77,8	11,1	18,4	13,8	9,9	16,4	15,4	13,5	72,5	13,0	10,1	15,09	11,64	22,68
RESTO DE EUROPA	76,1	155,4	178,4	54,1	12,0	29,4	19,5	13,1	8,1	16,3	26,0	52,5	7,2	6,7	18,89	2,54	17,07
ASIA	4.209,5	5.190,6	5.891,3	2.265,0	557,9	648,8	510,0	497,5	411,3	470,4	530,4	2.713,9	573,5	480,2	572,90	425,41	661,87
Taiwán	168,2	194,6	191,7	78,7	13,8	23,2	20,0	14,4	15,2	10,8	15,5	84,8	18,0	16,2	18,64	12,10	19,83
Japón	692,7	660,7	727,7	299,4	75,6	88,5	49,0	74,6	48,7	52,1	39,7	254,1	50,4	66,6	48,13	39,77	49,19
Rep. Popular China	1.606,6	2.289,8	2.810,7	1.074,3	256,9	279,8	255,8	241,6	205,5	235,8	260,9	1.317,8	287,2	257,4	258,50	193,80	321,03
Corea del Sur	896,9	929,9	789,9	340,6	71,0	64,2	68,3	66,8	73,1	62,0	43,8	494,9	74,2	51,8	170,65	98,38	99,82
Otros países	845,1	1.115,7	1.371,4	472,0	140,6	193,0	116,8	100,0	68,9	109,6	170,5	562,3	143,8	88,2	76,99	81,35	172,00
ÁFRICA	91,6	152,4	120,3	25,7	34,7	14,5	13,5	28,6	1,4	1,4	0,5	9,4	0,9	1,3	1,18	3,79	2,33
OCEANÍA	33,2	33,0	28,6	12,5	1,8	3,2	4,5	2,3	1,0	2,4	0,9	13,4	2,3	2,2	1,79	1,59	5,62
OTROS PAÍSES NEP.	121,5	146,3	86,0	40,6	8,1	5,9	5,8	1,2	11,0	5,1	8,4	35,5	8,2	3,6	7,20	10,04	6,43

(1) Las cifras hasta el año 2008 son definitivas, desde 2009 son provisionales; su reproceso se realiza conforme a la recepción de documentos fuente de las operaciones de comercio exterior. Incluye el cambio de metodología para el registro de las importaciones de derivados de petróleo, que consiste en reemplazar al Servicio Nacional de Aduanas del Ecuador -SENAE- por la empresa Pública de Hidrocarburos del Ecuador -EP Petroecuador- como fuente principal de información de las importaciones de derivados. (2) Incluye Puerto Rico. (3) Venezuela sale de la Comunidad Andina de Naciones a partir del 19-04-2006. (4) Panamá ingresa a la Asociación Latinoamericana de Integración a partir del 2-02-2012.

FUENTE: Documento Aduanero Único de importación (DAU).

3.2.1.1 BALANZA DE PAGOS ANALÍTICA (1)

Millones de dólares

Transacciones \ Período	Años (2)				Trimestres										
	2010	2011	2012	2010-I	2010-II	2010-III	2010-IV	2011-I	2011-II	2011-III	2011-IV	2012-I	2012-II	2012-III	2012-IV
1 CUENTA CORRIENTE (A+B+C+D)	-1.625,1	-241,9	-199,9	201,3	-348,2	-896,1	-582,1	456,8	11,7	-112,7	-597,6	529,1	-74,1	-365,3	-308,6
A Bienes	-1.504,0	-160,3	69,0	179,1	-260,5	-952,7	-469,8	430,2	50,6	-156,7	-484,4	590,5	79,5	-323,5	-277,4
A1 Exportaciones	18.137,1	23.082,3	24.653,6	4.292,4	4.563,6	4.277,9	5.003,2	5.531,0	5.889,7	5.795,5	5.866,1	6.414,6	6.247,4	6.109,7	5.881,9
Mercancías generales	17.766,4	22.612,4	24.152,0	4.201,1	4.475,2	4.189,5	4.900,6	5.413,0	5.775,6	5.676,7	5.747,0	6.277,8	6.126,1	5.985,2	5.763,0
Mercancías según SENA (3)	17.489,9	22.322,4	23.847,8	4.135,4	4.406,9	4.118,6	4.829,1	5.344,0	5.704,0	5.602,4	5.672,0	6.205,4	6.050,9	5.907,2	5.684,2
Petróleo y derivados	9.673,2	12.944,9	13.791,9	2.241,5	2.432,1	2.230,4	2.769,2	3.104,0	3.328,8	3.307,0	3.205,1	3.802,1	3.603,4	3.371,9	3.014,5
Las demás	7.816,7	9.377,5	10.055,8	1.893,9	1.974,7	1.888,2	2.059,9	2.240,0	2.375,2	2.295,3	2.466,9	2.403,3	2.447,5	2.535,3	2.669,8
Comercio no registrado (4)	276,5	290,0	304,2	65,7	68,3	70,9	71,5	69,0	71,7	74,4	75,0	72,3	75,2	78,0	78,7
Otras exportaciones	370,7	470,0	501,6	91,3	88,5	88,4	102,6	118,0	114,1	118,8	119,1	136,9	121,3	124,5	118,9
A2 Importaciones	-19.641,1	-23.242,6	-24.584,6	-4.113,3	-4.824,2	-5.230,6	-5.473,0	-5.100,8	-5.839,1	-5.952,2	-6.350,5	-5.824,2	-6.167,9	-6.433,2	-6.159,3
Mercancías generales	-19.618,3	-23.219,8	-24.561,8	-4.107,6	-4.818,5	-5.224,9	-5.467,3	-5.095,1	-5.833,4	-5.946,5	-6.344,8	-5.818,5	-6.162,2	-6.427,5	-6.153,6
Mercancías según SENA (3)	-19.468,7	-23.009,5	-24.041,5	-4.066,8	-4.781,2	-5.190,8	-5.429,9	-5.046,4	-5.784,3	-5.894,9	-6.283,9	-5.723,0	-6.046,4	-6.280,7	-5.991,6
Bienes de consumo (5)	-4.306,4	-4.806,7	-4.849,5	-879,5	-1.018,9	-1.182,6	-1.225,4	-1.041,1	-1.191,0	-1.300,6	-1.274,0	-1.189,4	-1.247,7	-1.252,2	-1.160,3
Otras	-15.162,2	-18.202,9	-19.192,0	-3.187,4	-3.762,2	-4.008,2	-4.204,5	-4.005,3	-4.593,4	-4.594,3	-5.009,9	-4.533,6	-4.798,7	-5.028,5	-4.831,2
Comercio no registrado (4)	-149,6	-210,3	-520,2	-40,7	-37,3	-34,1	-37,4	-48,7	-49,0	-51,6	-61,0	-95,5	-115,9	-146,8	-162,0
Otras importaciones	-22,8	-22,8	-22,8	-5,7	-5,7	-5,7	-5,7	-5,7	-5,7	-5,7	-5,7	-5,7	-5,7	-5,7	-5,7
B Servicios	-1.538,4	-1.578,7	-1.443,0	-344,4	-393,4	-392,4	-408,2	-402,9	-405,7	-391,9	-378,2	-358,7	-428,2	-384,1	-272,1
B1 Servicios prestados	1.472,2	1.587,5	1.808,3	350,2	365,3	374,9	381,8	374,7	384,8	404,0	424,0	435,3	449,2	456,1	467,7
Transportes	359,8	398,9	413,5	80,6	90,6	94,3	94,2	89,8	100,5	105,5	103,1	95,8	103,5	109,4	104,8
Viajes	781,3	843,4	1.026,5	187,9	193,4	198,6	201,5	199,2	197,8	214,0	232,4	248,6	255,4	258,0	264,5
Otros servicios	331,1	345,2	368,4	81,7	81,3	82,0	86,1	85,7	86,5	84,5	88,5	90,9	90,4	88,7	98,4
B2 Servicios recibidos	-3.010,7	-3.166,2	-3.251,3	-694,6	-758,7	-767,3	-790,0	-777,5	-790,5	-795,9	-802,2	-794,0	-877,4	-840,1	-739,7
Transportes	-1.732,2	-1.777,7	-1.763,7	-369,8	-441,3	-459,2	-462,0	-418,8	-439,2	-448,0	-471,6	-417,9	-507,7	-488,9	-349,2
Viajes	-568,1	-593,7	-607,1	-139,5	-143,3	-141,9	-143,4	-145,8	-149,7	-148,3	-149,8	-149,1	-153,1	-151,6	-153,2
Otros servicios	-710,4	-794,9	-880,5	-185,3	-174,2	-166,2	-184,7	-212,8	-201,6	-199,6	-180,8	-227,0	-216,7	-199,6	-237,3
C Renta	-1.041,1	-1.223,4	-1.311,5	-216,6	-276,8	-200,0	-347,7	-241,3	-343,0	-243,0	-396,1	-306,8	-356,3	-280,6	-386,7
C1 Renta recibida	76,3	83,9	100,0	18,3	21,9	18,3	17,8	19,7	17,8	20,2	26,3	25,5	27,6	22,6	24,3
C2 Renta pagada	-1.117,3	-1.307,3	-1.411,6	-234,9	-298,6	-218,3	-365,4	-261,0	-360,8	-263,2	-422,3	-332,3	-384,0	-303,2	-411,1
Remuneración de empleados	-6,9	-7,6	-8,4	-1,7	-1,7	-1,7	-1,9	-1,8	-1,9	-1,9	-2,0	-2,0	-2,0	-2,3	-2,2
Renta de la inversión directa	-546,9	-701,5	-675,7	-152,9	-109,5	-131,2	-153,3	-174,1	-151,1	-174,4	-201,8	-203,2	-143,2	-161,9	-167,4
Renta de la inversión de cartera	-64,3	-61,5	-64,0	-0,5	-31,7	-0,3	-31,7	-0,3	-30,5	-0,3	-30,5	-0,2	-31,7	-0,2	-31,7
Renta de otra inversión	-499,3	-536,7	-663,4	-79,9	-155,7	-85,1	-178,5	-84,8	-177,3	-86,6	-188,1	-127,0	-207,1	-138,9	-209,7
D Transferencias corrientes	2.458,4	2.720,5	2.485,5	583,3	582,5	649,0	643,6	670,6	709,8	678,9	661,2	604,1	631,0	622,9	627,6
D1 Remesas de emigrantes (6)	2.591,5	2.672,4	2.446,4	618,3	615,5	680,8	676,8	656,2	698,3	670,7	647,3	595,8	625,3	606,3	619,0
D2 Otras transferencias (7)	313,6	310,4	315,2	70,1	70,6	76,9	96,0	70,5	74,0	78,0	87,9	71,2	77,8	83,5	82,7
D3 Transferencias enviadas	-446,7	-262,3	-276,1	-105,1	-103,6	-108,7	-129,3	-56,0	-62,4	-69,8	-74,1	-62,9	-72,1	-67,0	-74,1

... / ...

3.2.1.1 BALANZA DE PAGOS ANALÍTICA (1) (Cont.)

Millones de dólares

Transacciones \ Período	Años (2)			Trimestres											
	2010	2011	2012	2010-I	2010-II	2010-III	2010-IV	2011-I	2011-II	2011-III	2011-IV	2012-I	2012-II	2012-III	2012-IV
2 CUENTA DE CAPITAL Y FINANCIERA	313,1	441,4	-150,5	14,5	307,3	1.170,3	-1.179,0	924,8	-189,6	-186,4	-106,1	-6,5	611,3	1.398,6	-2.220,9
A Cuenta de capital	78,8	81,7	129,5	17,8	18,6	20,8	21,5	19,0	20,0	20,9	21,8	18,8	20,3	22,5	67,8
B Cuenta financiera	234,4	359,7	-280,0	-3,2	288,6	1.149,5	-1.200,5	905,9	-209,6	-207,3	-128,0	-25,4	590,9	1.376,0	-2.288,8
B1 Inversión directa en el país (8)	163,1	639,3	586,5	-175,1	211,4	159,5	-32,7	193,4	159,2	64,3	222,5	109,7	180,3	86,2	210,3
B11 Inversión Bruta	1.128,7	1.045,3	929,0	175,0	318,3	376,3	259,0	313,5	257,4	151,8	322,6	204,3	282,2	169,3	273,3
B12 Desinversión bruta	-965,6	-406,0	-342,5	-350,1	-107,0	-216,8	-291,7	-120,2	-98,2	-87,5	-100,1	-94,6	-101,9	-83,1	-63,0
B2 Inversión de cartera (neta)	-731,1	41,0	134,7	-390,3	75,3	7,0	-423,1	42,6	35,3	-10,0	-26,9	-149,9	90,0	459,3	-332,8
B21 Títulos de participación en el capital	-533,9	-139,0	-455,6	-49,1	-32,2	-13,2	-439,4	-51,8	-27,3	-0,3	-59,7	-117,3	-11,1	-20,3	-306,8
B22 Títulos de deuda	-197,2	180,0	590,4	-341,2	107,5	20,2	16,3	94,4	62,6	-9,7	32,8	-32,6	101,1	479,7	-25,9
B3 Otra inversión	802,4	-320,6	-1.001,3	562,2	2,0	982,9	-744,8	669,9	-404,1	-261,6	-323,5	14,8	320,6	830,5	-2.166,3
B31 Activos	94,9	-2.494,7	-1.294,6	208,3	-46,1	431,2	-498,5	-379,4	-155,9	-164,4	-1.795,0	23,7	732,9	382,2	-2.433,4
B311 Créditos comerciales	-618,3	-711,4	-766,8	-22,9	-357,0	-99,2	-139,3	-178,3	-278,9	-134,6	-119,6	-260,9	-102,9	-96,0	-306,9
B312 Moneda y depósitos	622,2	-1.101,8	-309,5	-100,5	-6,4	566,2	162,8	-227,5	137,7	-94,1	-917,8	1.105,5	789,0	-441,2	-1.762,8
B313 Otros activos	91,1	-681,5	-218,3	331,7	317,3	-35,8	-522,1	26,5	-14,7	64,3	-757,6	-820,9	46,8	919,5	-363,6
B32 Pasivos	707,4	2.174,1	293,3	353,9	48,1	551,7	-246,3	1.049,2	-248,2	-97,2	1.471,5	-8,8	-412,2	448,2	267,1
B321 Créditos comerciales	0,4	583,1	-429,2	-5,0	-19,2	-7,9	32,5	891,9	-133,1	-86,1	-88,2	-123,2	-123,3	-117,2	-64,6
Gobierno general	-499,3	532,4	-496,3	-122,1	-123,0	-126,6	-127,6	867,3	-132,2	-84,6	-118,1	-121,6	-123,3	-124,6	-126,8
Otros sectores	499,7	50,7	67,1	117,1	103,8	118,6	160,1	24,6	-0,8	-1,5	29,9	-1,6	0,0	7,4	62,2
B322 Préstamos	730,6	1.591,7	649,3	411,5	68,3	564,9	-314,0	177,6	-138,1	34,0	1.518,0	104,0	-305,7	579,8	271,2
Autoridades monetarias	-0,6	-0,3	-0,3	-0,1	-0,2	-0,1	-0,2	-0,1	0,0	-0,1	0,0	-0,1	0,0	-0,1	0,0
Gobierno general	1.175,3	1.405,4	794,3	185,8	225,6	794,5	-29,9	212,6	-135,1	-67,6	1.395,5	157,4	-193,6	633,0	198,4
Bancos	87,6	-65,4	29,7	99,3	-4,0	-3,6	-4,0	-53,7	-4,0	-3,7	-4,0	-3,8	46,0	-12,2	-0,3
Otros sectores	-531,6	252,0	-174,4	126,5	-153,2	-225,9	-279,9	18,8	1,1	105,4	126,6	-49,5	-158,0	-40,9	73,2
Sector privado	-535,1	246,6	-166,5	118,8	-147,9	-229,5	-276,4	16,1	3,0	100,4	127,0	-47,3	-152,1	-41,9	74,9
Empresas públicas	3,5	5,5	-8,0	7,7	-5,2	3,6	-3,5	2,7	-1,9	4,9	-0,4	-2,2	-5,9	1,0	-1,8
B323 Moneda y depósitos	-23,6	-0,7	73,2	-52,6	-1,0	-5,2	35,2	-20,3	23,0	-45,1	41,7	10,3	16,7	-14,3	60,4
B324 Otros pasivos	0,0	0,0	0,0	0,0	0,0	0,0	0,0	0,0	0,0	0,0	0,0	0,0	0,0	0,0	0,0
3 ERRORES Y OMISIONES	99,7	72,4	-163,5	-12,6	127,1	-34,0	19,2	-65,5	62,1	82,8	-8,3	-97,5	15,9	-90,9	95,2
BALANZA DE PAGOS GLOBAL (1+2+3)	-1.212,3	272,0	-513,9	203,2	86,2	240,2	-1.741,9	1.316,1	-115,8	-216,3	-712,0	425,0	553,1	942,4	-2.434,3
FINANCIAMIENTO	1.212,3	-272,0	513,9	-203,2	-86,2	-240,2	1.741,9	-1.316,1	115,8	216,3	712,0	-425,0	-553,1	-942,4	2.434,3
Activos de reserva (9)	1.170,0	-335,6	475,1	-215,0	-96,5	-249,8	1.731,3	-1.325,4	106,0	206,1	677,8	-410,5	-562,8	-952,5	2.400,9
Uso del crédito del FMI	0,0	0,0	0,0	0,0	0,0	0,0	0,0	0,0	0,0	0,0	0,0	0,0	0,0	0,0	0,0
Financiamiento excepcional	42,3	63,6	38,8	11,8	10,3	9,6	10,6	9,4	9,8	10,2	34,2	-14,5	9,7	10,2	33,4

(1) Datos provisionales. (2) Los datos anuales correspondientes a la renta pagada y a pasivos de otra inversión (deuda externa pública) difieren de las sumas de los datos trimestrales debido a la distribución de los pagos atrasados. (3) Estas cuentas corresponden a las incluidas en el Cuadro 3.2.2 Balanza Comercial de la Información Estadística Mensual. (4) Comercio no registrado: ver nota metodológica de balanza de pagos (<http://www.bce.fin.ec/docs.php?path=/documentos/Estadisticas/SectorExterno/BalanzaPagos/metodologia.pdf>). (5) Incluye importaciones de la Honorable Junta de Defensa Nacional. (6) La información de remesas recibidas fue reprocesada desde el 2005 ya que se amplió la cobertura. (7) Incluye otras transferencias públicas y privadas. (8) La desagregación de la inversión extranjera directa por modalidad se reporta en el Cuadro 9 del Boletín Trimestral de la Balanza de Pagos. (9) A partir del primer trimestre de 2000, el valor corresponde a la Reserva Internacional de Libre Disponibilidad (RILD). El signo negativo significa aumento

3.2.1.2 BALANZA DE PAGOS NORMALIZADA (1)

Millones de dólares

Transacciones \ Período	Años (2)			Trimestres											
	2010	2011	2012	2010-I	2010-II	2010-III	2010-IV	2011-I	2011-II	2011-III	2011-IV	2012-I	2012-II	2012-III	2012-IV
	1 CUENTA CORRIENTE (A+B+C+D)	-1.625,1	-241,9	-199,9	201,3	-348,2	-896,1	-582,1	456,8	11,7	-112,7	-597,6	529,1	-74,1	-365,3
A Bienes	-1.504,0	-160,3	69,0	179,1	-260,5	-952,7	-469,8	430,2	50,6	-156,7	-484,4	590,5	79,5	-323,5	-277,4
A1 Exportaciones	18.137,1	23.082,3	24.653,6	4.292,4	4.563,6	4.277,9	5.003,2	5.531,0	5.889,7	5.795,5	5.866,1	6.414,6	6.247,4	6.109,7	5.881,9
Mercancías generales	17.766,4	22.612,4	24.152,0	4.201,1	4.475,2	4.189,5	4.900,6	5.413,0	5.775,6	5.676,7	5.747,0	6.277,8	6.126,1	5.985,2	5.763,0
Mercancías según SENAE (3)	17.489,9	22.322,4	23.847,8	4.135,4	4.406,9	4.118,6	4.829,1	5.344,0	5.704,0	5.602,4	5.672,0	6.205,4	6.050,9	5.907,2	5.684,2
Petróleo y derivados	9.673,2	12.944,9	13.791,9	2.241,5	2.432,1	2.230,4	2.769,2	3.104,0	3.328,8	3.307,0	3.205,1	3.802,1	3.603,4	3.371,9	3.014,5
Las demás	7.816,7	9.377,5	10.055,8	1.893,9	1.974,7	1.888,2	2.059,9	2.240,0	2.375,2	2.295,3	2.466,9	2.403,3	2.447,5	2.535,3	2.669,8
Comercio no registrado (4)	276,5	290,0	304,2	65,7	68,3	70,9	71,5	69,0	71,7	74,4	75,0	72,3	75,2	78,0	78,7
Otras exportaciones	370,7	470,0	501,6	91,3	88,5	88,4	102,6	118,0	114,1	118,8	119,1	136,9	121,3	124,5	118,9
A2 Importaciones	-19.641,1	-23.242,6	-24.584,6	-4.113,3	-4.824,2	-5.230,6	-5.473,0	-5.100,8	-5.839,1	-5.952,2	-6.350,5	-5.824,2	-6.167,9	-6.433,2	-6.159,3
Mercancías generales	-19.618,3	-23.219,8	-24.561,8	-4.107,6	-4.818,5	-5.224,9	-5.467,3	-5.095,1	-5.833,4	-5.946,5	-6.344,8	-5.818,5	-6.162,2	-6.427,5	-6.153,6
Mercancías según SENAE (3)	-19.468,7	-23.009,5	-24.041,5	-4.066,8	-4.781,2	-5.190,8	-5.429,9	-5.046,4	-5.784,3	-5.894,9	-6.283,9	-5.723,0	-6.046,4	-6.280,7	-5.991,6
Bienes de consumo (5)	-4.306,4	-4.806,7	-4.849,5	-879,5	-1.018,9	-1.182,6	-1.225,4	-1.041,1	-1.191,0	-1.300,6	-1.274,0	-1.189,4	-1.247,7	-1.252,2	-1.160,3
Otras	-15.162,2	-18.202,9	-19.192,0	-3.187,4	-3.762,2	-4.008,2	-4.204,5	-4.005,3	-4.593,4	-4.594,3	-5.009,9	-4.533,6	-4.798,7	-5.028,5	-4.831,2
Comercio no registrado (4)	-149,6	-210,3	-520,2	-40,7	-37,3	-34,1	-37,4	-48,7	-49,0	-51,6	-61,0	-95,5	-115,9	-146,8	-162,0
Otras importaciones	-22,8	-22,8	-22,8	-5,7	-5,7	-5,7	-5,7	-5,7	-5,7	-5,7	-5,7	-5,7	-5,7	-5,7	-5,7
B Servicios	-1.538,4	-1.578,7	-1.443,0	-344,4	-393,4	-392,4	-408,2	-402,9	-405,7	-391,9	-378,2	-358,7	-428,2	-384,1	-272,1
B1 Servicios prestados	1.472,2	1.587,5	1.808,3	350,2	365,3	374,9	381,8	374,7	384,8	404,0	424,0	435,3	449,2	456,1	467,7
Transportes	359,8	398,9	413,5	80,6	90,6	94,3	94,2	89,8	100,5	105,5	103,1	95,8	103,5	109,4	104,8
Viajes	781,3	843,4	1.026,5	187,9	193,4	198,6	201,5	199,2	197,8	214,0	232,4	248,6	255,4	258,0	264,5
Otros servicios	331,1	345,2	368,4	81,7	81,3	82,0	86,1	85,7	86,5	84,5	88,5	90,9	90,4	88,7	98,4
B2 Servicios recibidos	-3.010,7	-3.166,2	-3.251,3	-694,6	-758,7	-767,3	-790,0	-777,5	-790,5	-795,9	-802,2	-794,0	-877,4	-840,1	-739,7
Transportes	-1.732,2	-1.777,7	-1.763,7	-369,8	-441,3	-459,2	-462,0	-418,8	-439,2	-448,0	-471,6	-417,9	-507,7	-488,9	-349,2
Viajes	-568,1	-593,7	-607,1	-139,5	-143,3	-141,9	-143,4	-145,8	-149,7	-148,3	-149,8	-149,1	-153,1	-151,6	-153,2
Otros servicios	-710,4	-794,9	-880,5	-185,3	-174,2	-166,2	-184,7	-212,8	-201,6	-199,6	-180,8	-227,0	-216,7	-199,6	-237,3
C Renta	-1.041,1	-1.223,4	-1.311,5	-216,6	-276,8	-200,0	-347,7	-241,3	-343,0	-243,0	-396,1	-306,8	-356,3	-280,6	-386,7
C1 Renta recibida	76,3	83,9	100,0	18,3	21,9	18,3	17,8	19,7	17,8	20,2	26,3	25,5	27,6	22,6	24,3
C2 Renta pagada	-1.117,3	-1.307,3	-1.411,6	-234,9	-298,6	-218,3	-365,4	-261,0	-360,8	-263,2	-422,3	-332,3	-384,0	-303,2	-411,1
Remuneración de empleados	-6,9	-7,6	-8,4	-1,7	-1,7	-1,7	-1,9	-1,8	-1,9	-1,9	-2,0	-2,0	-2,0	-2,3	-2,2
Renta de la inversión directa	-546,9	-701,5	-675,7	-152,9	-109,5	-131,2	-153,3	-174,1	-151,1	-174,4	-201,8	-203,2	-143,2	-161,9	-167,4
Renta de la inversión de cartera	-64,3	-61,5	-64,0	-0,5	-31,7	-0,3	-31,7	-0,3	-30,5	-0,3	-30,5	-0,2	-31,7	-0,2	-31,7
Renta de otra inversión	-499,3	-536,7	-663,4	-79,9	-155,7	-85,1	-178,5	-84,8	-177,3	-86,6	-188,1	-127,0	-207,1	-138,9	-209,7
D Transferencias corrientes	2.458,4	2.720,5	2.485,5	583,3	582,5	649,0	643,6	670,6	709,8	678,9	661,2	604,1	631,0	622,9	627,6
D1 Remesas de emigrantes (6)	2.591,5	2.672,4	2.446,4	618,3	615,5	680,8	676,8	656,2	698,3	670,7	647,3	595,8	625,3	606,3	619,0
D2 Otras transferencias (7)	313,6	310,4	315,2	70,1	70,6	76,9	96,0	70,5	74,0	78,0	87,9	71,2	77,8	83,5	82,7
D3 Transferencias enviadas	-446,7	-262,3	-276,1	-105,1	-103,6	-108,7	-129,3	-56,0	-62,4	-69,8	-74,1	-62,9	-72,1	-67,0	-74,1

3.2.1.2 BALANZA DE PAGOS NORMALIZADA (1) (Cont.)

Millones de dólares

Transacciones \ Período	Años (2)			Trimestres											
	2010	2011	2012	2010-I	2010-II	2010-III	2010-IV	2011-I	2011-II	2011-III	2011-IV	2012-I	2012-II	2012-III	2012-IV
2 CUENTA DE CAPITAL Y FINANCIERA (A+B)	1.525,4	169,4	363,4	-188,7	221,1	930,1	562,9	-391,2	-73,8	29,9	605,9	-431,5	58,2	456,2	213,4
A Cuenta de capital	98,2	98,2	146,0	22,9	24,7	23,1	27,5	21,4	25,7	23,5	27,6	21,4	25,9	25,3	73,4
B Cuenta financiera	1.427,1	71,2	217,4	-211,6	196,3	907,0	535,4	-412,6	-99,5	6,4	578,2	-452,9	32,2	430,9	140,0
B1 Inversión directa en el país (8)	163,1	639,3	586,5	-175,1	211,4	159,5	-32,7	193,4	159,2	64,3	222,5	109,7	180,3	86,2	210,3
B11 Inversión Bruta	1.128,7	1.045,3	929,0	175,0	318,3	376,3	259,0	313,5	257,4	151,8	322,6	204,3	282,2	169,3	273,3
B12 Desinversión bruta	-965,6	-406,0	-342,5	-350,1	-107,0	-216,8	-291,7	-120,2	-98,2	-87,5	-100,1	-94,6	-101,9	-83,1	-63,0
B2 Inversión de cartera (neta)	-731,1	41,0	134,7	-390,3	75,3	7,0	-423,1	42,6	35,3	-10,0	-26,9	-149,9	90,0	459,3	-332,8
B21 Títulos de participación en capital	-533,9	-139,0	-455,6	-49,1	-32,2	-13,2	-439,4	-51,8	-27,3	-0,3	-59,7	-117,3	-11,1	-20,3	-306,8
B22 Títulos de deuda	-197,2	180,0	590,4	-341,2	107,5	20,2	16,3	94,4	62,6	-9,7	32,8	-32,6	101,1	479,7	-25,9
B3 Otra inversión	825,2	-273,5	-979,0	568,9	6,2	990,3	-740,2	676,8	-400,0	-253,9	-295,1	-2,2	324,7	837,9	-2.138,5
B31 ACTIVOS	94,9	-2.494,7	-1.294,6	208,3	-46,1	431,2	-498,5	-379,4	-155,9	-164,4	-1.795,0	23,7	732,9	382,2	-2.433,4
B311 Créditos comerciales	-618,3	-711,4	-766,8	-22,9	-357,0	-99,2	-139,3	-178,3	-278,9	-134,6	-119,6	-260,9	-102,9	-96,0	-306,9
B312 Moneda y depósitos	622,2	-1.101,8	-309,5	-100,5	-6,4	566,2	162,8	-227,5	137,7	-94,1	-917,8	1.105,5	789,0	-441,2	-1.762,8
B313 Otros activos	91,1	-681,5	-218,3	331,7	317,3	-35,8	-522,1	26,5	-14,7	64,3	-757,6	-820,9	46,8	919,5	-363,6
B32 PASIVOS	730,2	2.221,2	315,7	360,5	52,2	559,1	-241,7	1.056,2	-244,1	-89,5	1.499,9	-25,9	-408,1	455,7	294,9
B321 Créditos comerciales	0,4	583,1	-429,2	-5,0	-19,2	-7,9	32,5	891,9	-133,1	-86,1	-88,2	-123,2	-123,3	-117,2	-64,6
Gobierno general	-499,3	532,4	-496,3	-122,1	-123,0	-126,6	-127,6	867,3	-132,2	-84,6	-118,1	-121,6	-123,3	-124,6	-126,8
Otros sectores	499,7	50,7	67,1	117,1	103,8	118,6	160,1	24,6	-0,8	-1,5	29,9	-1,6	0,0	7,4	62,2
B322 Préstamos	730,6	1.591,7	649,3	411,5	68,3	564,9	-314,0	177,6	-138,1	34,0	1.518,0	104,0	-305,7	579,8	271,2
Autoridades monetarias	-0,6	-0,3	-0,3	-0,1	-0,2	-0,1	-0,2	-0,1	0,0	-0,1	0,0	-0,1	0,0	-0,1	0,0
Gobierno general	1.175,3	1.405,4	794,3	185,8	225,6	794,5	-29,9	212,6	-135,1	-67,6	1.395,5	157,4	-193,6	633,0	198,4
Bancos	87,6	-65,4	29,7	99,3	-4,0	-3,6	-4,0	-53,7	-4,0	-3,7	-4,0	-3,8	46,0	-12,2	-0,3
Otros sectores	-531,6	252,0	-174,4	126,5	-153,2	-225,9	-279,9	18,8	1,1	105,4	126,6	-49,5	-158,0	-40,9	73,2
Desembolsos	5.345,8	6.194,1	5.273,7	1.516,8	1.215,9	1.282,1	1.331,1	1.414,1	1.554,3	1.551,8	1.674,0	1.307,7	1.269,3	1.298,7	1.398,1
Amortizaciones	-5.877,4	-5.942,1	-5.448,2	-1.390,2	-1.369,0	-1.508,0	-1.611,0	-1.395,3	-1.553,2	-1.446,4	-1.547,4	-1.357,2	-1.427,3	-1.339,6	-1.325,0
B323 Moneda y depósitos	-23,6	-0,7	73,2	-52,6	-1,0	-5,2	35,2	-20,3	23,0	-45,1	41,7	10,3	16,7	-14,3	60,4
B324 Otros pasivos	22,8	47,1	22,3	6,6	4,2	7,4	4,6	7,0	4,1	7,7	28,4	-17,0	4,1	7,4	27,8
B4 Activos de reserva (9)	1.170,0	-335,6	475,1	-215,0	-96,5	-249,8	1.731,3	-1.325,4	106,0	206,1	677,8	-410,5	-562,8	-952,5	2.400,9
Oro monetario	-268,6	-106,0	-109,3	-23,7	-108,5	-53,2	-83,2	-28,3	-56,2	-96,7	75,2	-111,5	54,4	-150,9	98,8
Derechos especiales de giro	1,8	1,8	-1,1	1,3	0,6	-1,1	0,9	-0,4	0,2	1,2	0,7	-0,1	0,6	-0,3	-1,4
Posición de reserva en el FMI	0,5	-17,4	0,0	0,8	0,7	-1,3	0,3	-0,8	-0,3	0,7	-17,0	-0,4	0,9	-0,7	0,2
Divisas	1.459,2	-210,3	1.128,4	-156,7	25,2	-215,6	1.806,4	-1.292,9	145,9	315,3	621,3	-297,7	-636,7	-780,2	2.842,9
Otros activos	-22,9	-3,6	-542,9	-36,8	-14,4	21,4	7,0	-3,1	16,3	-14,3	-2,4	-0,8	18,0	-20,4	-539,6
ERRORES Y OMISIONES (1+2)	99,7	72,4	-163,5	-12,6	127,1	-34,0	19,2	-65,5	62,1	82,8	-8,3	-97,5	15,9	-90,9	95,2

(1) Datos provisionales. (2) Los datos anuales correspondientes a la renta pagada y a pasivos de otra inversión (deuda externa pública) difieren de las sumas de los datos trimestrales debido a la distribución de los pagos atrasados. (3) Estas cuentas corresponden a las incluidas en el Cuadro 3.2.2 Balanza Comercial de la Información Estadística Mensual. (4) Comercio no registrado: ver nota metodológica de balanza de pagos (<http://www.bce.fin.ec/docs.php?path=/documentos/Estadísticas/SectorExterno/BalanzaPagos/metodologia.pdf>). (5) Incluye importaciones de la Honorable Junta de Defensa Nacional. (6) La información de remesas recibidas fue reprocesada desde el 2005 ya que se amplió la cobertura. (7) Incluye otras transferencias públicas y privadas. (8) La desagregación de la inversión extranjera directa por modalidad se reporta en el Cuadro 9 del Boletín Trimestral de la Balanza de Pagos. (9) A partir del primer trimestre de 2000, el valor corresponde a la Reserva Internacional de Libre Disponibilidad (RILD). El signo negativo significa aumento.

3.2.2 BALANZA COMERCIAL (1)

Millones de dólares

Período	EXPORTACIONES FOB (2)			IMPORTACIONES FOB			BALANZA COMERCIAL			TASAS DE CRECIMIENTO (n/n-1)		ÍNDICE DE COBERTURA	ÍNDICE DE TÉRMINOS DE INTERCAMBIO (5)
	Total	Petroleras	No petroleras	Total	Petroleras (3)	No petroleras (4)	Total	Petrolera	No petrolera	Exportaciones	Importaciones		
	a=b+c	b	c	d=e+f	e	f	g=a-d	h=b-e	i=c-f	j=(a/d)x100			
2008	18.818,33	11.720,59	7.097,74	17.737,30	3.357,83	14.379,47	1.081,02	8.362,76	-7.281,74	31,40	37,42	106,09	169,22
2009	13.863,06	6.964,64	6.898,42	14.096,90	2.338,31	11.758,60	-233,85	4.626,33	-4.860,18	-26,33	-20,52	98,34	131,60
2010	17.489,93	9.673,23	7.816,70	19.468,65	4.042,82	15.425,83	-1.978,73	5.630,40	-7.609,13	26,16	38,11	89,84	158,74
2011	22.322,35	12.944,87	9.377,49	23.009,55	5.086,54	17.923,01	-687,19	7.858,33	-8.545,52	27,63	18,19	97,01	190,29
2012	23.769,57	13.791,96	9.977,61	24.041,54	5.441,14	18.600,40	-271,97	8.350,82	-8.622,79	6,48	4,49	98,87	191,33
2011													
Enero - mayo	9.184,81	5.310,04	3.874,78	8.849,09	2.003,86	6.845,23	335,73	3.306,18	-2.970,45	29,87	21,37	103,79	
Junio	1.863,19	1.122,73	740,46	1.981,67	434,73	1.546,94	-118,48	688,00	-806,48	-7,28	-5,92	94,02	190,51
Julio	1.974,01	1.184,25	789,76	1.806,78	432,80	1.373,98	167,23	751,45	-584,22	5,95	5,48	109,26	189,94
Agosto	1.772,26	1.033,71	738,55	2.009,81	389,21	1.620,60	-237,55	644,50	-882,05	-10,22	-12,71	88,18	178,53
Septiembre	1.856,08	1.089,07	767,02	2.078,35	452,51	1.625,83	-222,26	636,56	-858,82	4,73	5,36	89,31	185,97
Octubre	1.827,86	1.035,50	792,36	2.037,29	448,19	1.589,09	-209,43	587,30	-796,73	-1,52	-4,92	89,72	195,02
Noviembre	1.868,97	1.097,16	771,81	2.151,27	417,86	1.733,41	-282,30	679,30	-961,60	2,25	5,95	86,88	207,46
Diciembre	1.975,16	1.072,42	902,74	2.095,31	507,38	1.587,93	-120,14	565,04	-685,18	5,68	-2,25	94,27	200,92
2012													
Enero - mayo	10.417,07	6.404,92	4.012,15	9.739,32	2.103,99	7.635,33	677,75	4.300,93	-3.623,18	13,42	10,06	106,96	
Enero	2.121,58	1.379,52	742,05	2.011,43	436,13	1.575,30	110,15	943,39	-833,25	7,41	-4,00	105,48	193,03
Febrero	2.025,45	1.229,74	795,72	1.773,59	324,15	1.449,45	251,86	905,59	-653,73	-4,53	-10,86	114,20	197,43
Marzo	2.058,39	1.192,89	865,50	1.937,93	386,93	1.551,00	120,46	805,96	-685,50	1,63	-3,00	106,22	208,87
Abril	2.069,24	1.305,57	763,67	1.836,33	436,67	1.399,66	232,91	868,91	-636,00	0,53	9,45	112,68	208,44
Mayo	2.142,42	1.297,20	845,22	2.180,04	520,12	1.659,92	-37,62	777,08	-814,70	3,54	-0,64	98,27	195,85
Junio	1.839,25	1.000,64	838,60	2.029,99	467,90	1.562,09	-190,74	532,74	-723,49	-14,15	-22,86	90,60	176,37
Julio	1.872,90	1.002,18	870,72	2.060,15	390,54	1.669,61	-187,25	611,64	-798,89	1,83	0,15	90,91	180,53
Agosto	1.968,54	1.154,37	814,18	2.221,07	497,01	1.724,06	-252,53	657,36	-909,88	5,11	15,19	88,63	187,59
Septiembre	2.065,76	1.215,36	850,40	1.999,44	484,98	1.514,47	66,31	730,38	-664,07	4,94	5,28	103,32	192,40
Octubre	1.794,63	1.020,35	774,28	1.956,44	504,07	1.452,37	-161,81	516,28	-678,09	-13,12	-16,04	91,73	186,69
Noviembre	1.760,52	899,59	860,93	2.068,50	533,63	1.534,87	-307,98	365,95	-673,94	-1,90	-11,84	85,11	182,77
Diciembre	2.050,89	1.094,55	956,35	1.966,62	459,01	1.507,61	84,28	635,54	-551,26	16,49	21,67	104,29	185,35
2013													
Enero - mayo	10.172,53	5.641,91	4.530,62	10.459,48	2.396,99	8.062,49	-286,95	3.244,92	-3.531,87	-2,35	-11,91	97,26	
Enero	1.935,16	1.086,15	849,01	2.165,08	402,62	1.762,46	-229,92	683,53	-913,45	-5,64	-0,77	89,38	195,65
Febrero	2.067,78	1.211,48	856,30	2.016,06	569,82	1.446,23	51,72	641,66	-589,93	6,85	11,54	102,57	196,91
Marzo	2.193,08	1.222,43	970,64	2.090,80	551,91	1.538,89	102,28	670,53	-568,25	6,06	0,90	104,89	194,22
Abril	1.932,36	1.036,75	895,60	1.860,27	444,21	1.416,06	72,09	592,54	-520,45	-11,89	-15,19	103,88	192,96
Mayo	2.044,15	1.085,09	959,06	2.327,28	428,43	1.898,85	-283,13	656,66	-939,79	5,79	4,66	87,83	194,43

(1) La información de balanza comercial hasta el 2009 es definitiva, desde 2010 es provisional, su reproceso se realiza conforme a la recepción de documentos fuente de las operaciones de comercio exterior; por consiguiente, las cifras que constan en este cuadro no necesariamente corresponden a las publicadas trimestralmente en la balanza de pagos. (2) Las exportaciones incluyen estimaciones por subregistro de documentos. (3) Incluye el cambio de metodología para el registro de las importaciones de derivados de petróleo, que consiste en reemplazar al Servicio Nacional de Aduanas del Ecuador -SENAE_ por la empresa Pública de Hidrocarburos del Ecuador -EP Petroecuador- como fuente principal de información de las importaciones de derivados. (4) Incluye importaciones de la HJDN. (5) Base 2000=100. Datos sujetos a revisión. (6) A partir de 2011, y en el marco de la Ley Reformativa a la Ley de Hidrocarburos, publicada en el Suplemento del Registro Oficial No. 244 de julio 27 de 2010, en las estadísticas de las exportaciones de petróleo crudo, se incluye a la Secretaría de Hidrocarburos (SH), del Ministerio de Recursos Naturales no Renovables del Ecuador (MARNNR), como nueva fuente de información. Esta entidad es la responsable de proveer información sobre las distintas modalidades de pago, que por concepto de tarifa, reciben las compañías petroleras privadas que operan en el Ecuador, bajo la modalidad contractual de prestación de servicios. Para fines de este cuadro, se incluye el pago en especie destinado a la exportación.

FUENTE: Banco Central del Ecuador.

3.3.1 MOVIMIENTO DE LA DEUDA EXTERNA PÚBLICA (1)
Millones de dólares al final de período (2)

Período	SALDO INICIAL	DESEMBOLSOS					AMORTIZACIONES			INTERESES			Ajustes por variación en el tipo de cambio	SALDO FINAL	Atrasos de intereses acumulados a fin de año (4)	SALDO FINAL MAS ATRASOS INTERESES	DEUDA TOTAL Porcentaje del PIB
		Efectivos	Refinanciados	Capitalización Intereses	Descuento	TOTAL	Efectivas (3)	Refinanciadas y condonadas	TOTAL	Efectivos (3)	Refinanciados y condonados	TOTAL					
	a	b	c	d	e	f=b+c+d+e	g	h	i=g+h	j	k	l=j+k	m	n=a+f+i+m	o	p=n+o	
2008	10.605,2	355,3	-	-	-	355,3	972,8	11,2	984,0	652,2	14,1	666,4	51,9	10.028,5	61,5	10.089,9	16,3
2009 (5, 6)	10.028,5	862,4	-	-	-	862,4	3.527,4	0,0	3.527,4	331,8	13,5	345,4	0,8	7.364,2	28,4	7.392,7	11,8
2010	7.364,2	1.874,3	-	-	-	1.874,3	626,5	0,0	626,5	311,0	15,9	326,9	9,8	8.621,9	50,7	8.672,6	12,8
2011	8.621,9	2.434,7	-	-	-	2.434,7	1.090,2	0,0	1.090,2	353,2	16,4	369,7	6,7	9.973,2	82,2	10.055,3	12,9
2012	9.973,2	1.970,2	-	-	-	1.970,2	1.168,9	0,0	1.168,9	477,7	16,4	494,2	-6,7	10.767,8	104,1	10.871,8	12,8
2011																	
Enero	8.621,9	131,7	-	-	-	131,7	82,6	0,0	82,6	9,6	0,2	9,8	7,4	8.678,3	50,9	8.729,1	11,2
Febrero	8.621,9	242,3	-	-	-	242,3	172,8	0,0	172,8	34,6	1,0	35,6	12,4	8.703,8	58,2	8.762,0	11,3
Marzo	8.621,9	266,9	-	-	-	266,9	203,0	0,0	203,0	51,6	2,4	54,0	15,8	8.701,5	57,8	8.759,3	11,3
Abril	8.621,9	420,7	-	-	-	420,7	356,4	0,0	356,4	78,4	3,1	81,5	37,5	8.723,6	57,8	8.781,4	11,3
Mayo	8.621,9	456,6	-	-	-	456,6	462,9	0,0	462,9	105,2	4,4	109,6	27,7	8.643,3	61,9	8.705,2	11,2
Junio	8.621,9	553,6	-	-	-	553,6	541,5	0,0	541,5	174,9	8,1	183,1	29,7	8.663,6	61,9	8.725,5	11,2
Julio	8.621,9	580,4	-	-	-	580,4	632,9	0,0	632,9	183,8	8,4	192,2	38,8	8.608,2	61,9	8.670,1	11,1
Agosto	8.621,9	698,2	-	-	-	698,2	737,3	0,0	737,3	209,2	9,2	218,4	43,9	8.626,7	69,4	8.696,1	11,2
Septiembre	8.621,9	705,4	-	-	-	705,4	766,6	0,0	766,6	229,5	10,7	240,1	23,1	8.583,8	69,4	8.653,2	11,1
Octubre	8.621,9	2.121,2	-	-	-	2.121,2	904,4	0,0	904,4	251,7	11,3	263,0	40,3	9.879,0	69,5	9.948,5	12,8
Noviembre	8.621,9	2.182,0	-	-	-	2.182,0	1.023,1	0,0	1.023,1	277,0	12,7	289,7	14,5	9.795,2	73,5	9.868,7	12,7
Diciembre	8.621,9	2.434,7	-	-	-	2.434,7	1.090,2	0,0	1.090,2	353,2	16,4	369,7	6,7	9.973,2	82,2	10.055,3	12,9
2012																	
Enero	9.973,2	0,6	-	-	-	0,6	108,0	0,0	108,0	16,8	0,3	17,1	8,5	9.874,3	73,5	9.947,8	11,7
Febrero	9.973,2	218,8	-	-	-	218,8	208,5	0,0	208,5	41,6	1,3	42,8	3,8	9.987,3	81,0	10.068,3	11,9
Marzo	9.973,2	378,8	-	-	-	378,8	250,5	0,0	250,5	106,1	2,5	108,6	-4,7	10.096,7	81,0	10.177,7	12,0
Abril	9.973,2	466,3	-	-	-	466,3	409,3	0,0	409,3	128,7	3,2	131,9	1,6	10.031,7	81,5	10.113,2	11,9
Mayo	9.973,2	561,0	-	-	-	561,0	508,1	0,0	508,1	149,8	4,6	154,4	-16,5	10.009,6	85,0	10.094,6	11,9
Junio	9.973,2	578,3	-	-	-	578,3	604,4	0,0	604,4	255,4	8,1	263,5	-17,3	9.929,8	85,0	10.014,9	11,8
Julio	9.973,2	683,0	-	-	-	683,0	696,4	0,0	696,4	264,7	8,4	273,1	-16,9	9.942,8	85,0	10.027,9	11,8
Agosto	9.973,2	757,1	-	-	-	757,1	803,7	0,0	803,7	285,2	9,3	294,5	-11,2	9.915,4	92,5	10.007,9	11,8
Septiembre	9.973,2	1.435,1	-	-	-	1.435,1	845,4	0,0	845,4	338,2	10,8	349,1	3,3	10.566,1	92,5	10.658,7	12,6
Octubre	9.973,2	1.575,0	-	-	-	1.575,0	934,3	0,0	934,3	357,7	11,4	369,2	2,8	10.616,8	92,5	10.709,3	12,6
Noviembre	9.973,2	1.722,3	-	-	-	1.722,3	1.045,8	0,0	1.045,8	378,2	13,0	391,2	-1,7	10.647,9	96,6	10.744,5	12,7
Diciembre	9.973,2	1.970,2	-	-	-	1.970,2	1.168,9	0,0	1.168,9	477,7	16,4	494,2	-6,7	10.767,8	104,1	10.871,8	12,8
2013																	
Enero	10.767,8	86,7	-	-	-	86,7	46,2	0,0	46,2	24,1	0,3	24,5	-5,7	10.802,6	96,6	10.899,2	12,1
Febrero	10.767,8	1.578,8	-	-	-	1.578,8	150,5	0,0	150,5	41,1	1,3	42,4	-16,5	12.179,5	104,1	12.283,6	13,6
Marzo	10.767,8	1.676,5	-	-	-	1.676,5	193,3	0,0	193,3	131,5	2,9	134,4	-24,2	12.226,7	104,1	12.330,8	13,7
Abril	10.767,8	1.813,7	-	-	-	1.813,7	337,9	0,0	337,9	150,6	3,5	154,2	-22,6	12.221,0	104,1	12.325,0	13,6
Mayo	10.767,8	1.969,6	-	-	-	1.969,6	439,8	0,0	439,8	170,7	5,5	176,2	-26,4	12.271,2	104,1	12.375,3	13,7

(1) Los valores de amortizaciones e intereses difieren de los registrados en la balanza de pagos; en ésta no se incluye pagos o refinanciamientos anteriores. (2) Los movimientos mensuales son acumulados. (3) Incluye pagos de atrasos. (4) Incluye intereses contractuales devengados y no pagados sobre atrasos de intereses. (5) El Ministerio de Finanzas en su Boletín de junio de 2009, incorporó la recompra de la Deuda Externa Pública de los Bonos Global 2012 y 2030, razón por la cual se ajusta el dato a junio de 2009. (6) En amortizaciones, se registra el valor nominal de la recompra de los Bonos Global, realizada por la República del Ecuador, valor que incluye el pago en efectivo y el descuento. (7) Para el año 2013, se tomó la proyección del PIB de USD 90.326,4 millones, cuyo valor es provisional sujeto a revisión y cambio.

FUENTE: Banco Central del Ecuador.

3.3.2 MOVIMIENTO DE LA DEUDA EXTERNA PRIVADA (1) Millones de dólares al final de período (2)

Período	SALDO INICIAL	DESEMBOLSOS			AMORTIZACIONES (5)				INTERESES (5)			Ajustes	SALDO FINAL (5)
		Efectivos	Refinanciados	TOTAL	Efectivas (3)	Refinanciadas y condonadas	No registradas (4)	TOTAL	Efectivos (3)	No registrados (4)	TOTAL		
2008	6.845,4	5.621,2	2.762,0	8.383,1	4.911,8	2.589,8	848,2	8.349,8	368,2	129,3	497,5	1,7	6.880,4
2009	6.880,4	4.868,7	2.417,7	7.286,4	4.615,4	2.433,5	898,0	7.946,9	340,7	251,6	592,4	-65,9	6.154,1
2010	6.154,1	4.490,5	1.478,1	5.968,6	4.625,7	1.414,7	773,8	6.814,2	241,7	333,6	575,3	1,3	5.309,7
2011	5.309,7	5.363,8	1.270,6	6.634,4	4.741,1	1.104,9	479,9	6.325,9	237,2	397,5	634,8	-359,8	5.258,4
2012	5.258,4	4.304,6	1.367,6	5.672,2	3.971,2	1.244,9	553,6	5.769,7	225,6	507,8	733,4	-13,8	5.147,1
2011													
Enero	5.309,7	401,2	103,7	504,8	382,3	113,3	32,9	528,5	11,8	339,0	350,8	1,3	5.287,3
Febrero	5.309,7	772,6	198,6	971,1	741,0	200,6	69,8	1.011,4	20,0	341,8	361,8	-6,0	5.263,4
Marzo	5.309,7	1.311,5	295,1	1.606,6	1.114,3	301,2	97,7	1.513,3	29,2	346,7	375,9	-5,1	5.397,9
Abril	5.309,7	1.758,9	393,6	2.152,4	1.520,1	392,1	134,3	2.046,5	56,7	349,4	406,1	-33,2	5.382,4
Mayo	5.309,7	2.257,0	489,1	2.746,1	1.968,1	483,6	166,3	2.618,0	76,3	352,7	429,0	-107,6	5.330,3
Junio	5.309,7	2.659,6	581,8	3.241,4	2.377,4	577,3	201,2	3.155,9	104,2	361,0	465,2	-107,0	5.288,3
Julio	5.309,7	3.094,6	647,2	3.741,8	2.729,0	642,2	239,7	3.610,9	149,0	364,6	513,6	-116,8	5.323,9
Agosto	5.309,7	3.552,2	717,4	4.269,5	3.143,4	705,3	264,4	4.113,1	159,1	367,9	527,0	-156,8	5.309,3
Septiembre	5.309,7	4.037,9	809,5	4.847,4	3.543,8	807,2	336,1	4.687,1	168,2	374,8	543,0	-160,4	5.309,6
Octubre	5.309,7	4.472,6	895,7	5.368,3	3.921,1	891,5	370,2	5.182,8	184,3	377,8	562,0	-210,6	5.284,6
Noviembre	5.309,7	4.940,4	1.146,1	6.086,4	4.325,5	981,0	393,1	5.699,6	220,0	381,1	601,1	-365,1	5.331,4
Diciembre	5.309,7	5.363,8	1.270,6	6.634,4	4.741,1	1.104,9	479,9	6.325,9	237,2	397,5	634,8	-359,8	5.258,4
2012													
Enero	5.258,4	351,1	112,5	463,5	340,3	111,1	46,2	497,6	12,7	402,8	415,5	1,3	5.225,6
Febrero	5.258,4	666,6	197,8	864,3	639,9	196,6	65,2	901,7	18,4	406,2	424,6	1,6	5.222,6
Marzo	5.258,4	1.056,1	313,1	1.369,2	1.018,5	303,2	130,8	1.452,5	57,3	412,7	470,0	0,4	5.175,5
Abril	5.258,4	1.377,1	464,6	1.841,8	1.314,9	455,0	161,5	1.931,5	70,3	423,5	493,8	1,0	5.169,7
Mayo	5.258,4	1.750,8	604,3	2.355,1	1.626,3	591,0	211,3	2.428,6	92,0	432,4	524,3	-1,9	5.183,1
Junio	5.258,4	2.129,2	711,9	2.841,1	2.025,2	681,7	264,9	2.971,8	118,8	441,9	560,7	-1,9	5.125,8
Julio	5.258,4	2.506,4	805,3	3.311,7	2.338,2	768,5	304,4	3.411,1	154,4	448,7	603,1	-1,9	5.157,1
Agosto	5.258,4	2.849,5	864,9	3.714,4	2.663,2	834,7	334,3	3.832,2	162,1	454,0	616,2	-1,2	5.139,4
Septiembre	5.258,4	3.174,0	1.010,4	4.184,4	3.030,6	968,8	389,5	4.388,9	177,8	459,3	637,1	0,8	5.054,7
Octubre	5.258,4	3.520,9	1.124,9	4.645,8	3.302,6	1.069,0	443,1	4.814,7	187,0	468,7	655,6	0,4	5.089,9
Noviembre	5.258,4	3.846,7	1.248,3	5.095,0	3.605,9	1.152,5	490,0	5.248,4	199,2	485,0	684,2	-13,1	5.091,9
Diciembre	5.258,4	4.304,6	1.367,6	5.672,2	3.971,2	1.244,9	553,6	5.769,7	225,6	507,8	733,4	-13,8	5.147,1
2013													
Enero	5.147,1	337,5	98,4	435,9	289,4	97,1	31,9	418,4	11,0	511,9	522,9	0,5	5.165,2
Febrero	5.147,1	694,5	182,7	877,2	573,2	167,8	62,0	803,1	22,9	514,7	537,6	-1,7	5.219,6
Marzo	5.147,1	1.150,6	260,4	1.411,0	891,0	242,1	101,4	1.234,5	51,8	522,2	574,0	-3,7	5.320,0
Abril	5.147,1	1.554,0	437,0	1.991,0	1.221,3	404,9	144,9	1.771,2	67,8	526,1	593,9	-4,2	5.362,8
Mayo	5.147,1	2.059,6	465,5	2.525,1	1.472,4	426,6	253,5	2.152,5	73,9	543,4	617,3	-5,5	5.514,3

(1) Incluye deuda externa de corto y largo plazo registrada en el Banco Central. Los valores de amortizaciones e intereses difieren de los registrados en la balanza de pagos. (2) Los movimientos mensuales son acumulados. (3) Incluye pagos de atrasos. (4) La Regulación 134-2006 del Directorio del Banco Central del Ecuador publicada en el Registro Oficial No. 417 del 14 de diciembre de 2006 establece que los deudores privados que hayan registrado sus créditos externos en el BCE también están obligados a registrar los pagos tanto por amortizaciones como por intereses de la deuda contratada. Los rubros "No Registrados" corresponden a pagos vencidos y a pagos efectuados pero no registrados en el BCE. (5) Las amortizaciones, los intereses y el saldo final de la deuda externa privada publicados en la IEM difieren de los publicados por la Dirección de Servicios Bancarios Internacionales (DSBI). Por consideraciones legales, el criterio utilizado por la DSBI asume que los pagos no registrados equivalen a atrasos. Por consideraciones estadísticas, la Dirección de Estadísticas Económicas asume que los pagos se realizaron puntualmente aunque no se hayan registrado en el BCE. Este es el mismo criterio que ha sido utilizado anteriormente y por lo tanto garantiza la continuidad de la serie de la IEM.

FUENTE: Banco Central del Ecuador.

3.4.1 ECUADOR: ÍNDICES DE TIPO DE CAMBIO REAL (1)

Base: 1994 = 100 (2)

Período	EFECTIVO REAL (3)	BILATERAL REAL														
		Estados Unidos de América	Japón	Colombia	Alemania	Italia	España	Chile	Perú	Brasil	México	Venezuela	Francia	Bélgica	Argentina	Reino Unido
2008	102,33	101,40	69,62	120,12	105,70	122,35	127,25	104,16	98,13	104,04	98,73	201,90	109,08	112,36	48,35	108,37
2009	95,78	96,08	72,15	108,52	95,63	111,17	114,43	93,64	93,28	95,17	81,42	246,88	98,46	101,27	41,41	89,48
2010	96,00	94,31	73,73	121,84	89,04	103,92	107,24	100,91	97,48	109,72	87,58	255,85	92,03	95,28	42,06	88,43
2011	96,38	93,12	77,41	123,90	91,51	107,27	111,19	105,30	98,94	117,77	88,17	187,44	94,42	99,10	41,90	91,79
2012	92,29	90,43	73,64	125,11	82,04	97,20	100,17	102,60	101,90	101,10	82,38	215,99	84,66	89,63	39,73	88,77
2011																
Enero	95,50	93,37	76,42	123,95	88,88	103,99	107,59	104,50	97,87	116,99	91,60	171,63	91,50	95,85	42,64	90,40
Febrero	95,94	93,31	76,10	122,49	90,79	105,97	109,45	107,16	98,28	117,67	92,01	174,46	93,40	97,95	42,29	92,60
Marzo	96,91	93,90	76,73	122,33	93,23	108,74	112,72	106,73	98,33	118,86	92,30	176,57	96,25	100,62	42,35	92,77
Abril	97,77	93,74	74,76	126,81	95,57	111,82	116,77	108,07	96,93	123,74	93,56	177,43	98,83	103,21	42,05	93,96
Mayo	97,91	93,86	76,42	127,33	94,62	110,81	115,57	108,96	98,01	122,36	93,42	181,99	97,90	102,53	42,03	93,67
Junio	98,16	93,72	76,94	128,92	94,93	111,19	115,69	108,72	98,43	124,44	92,24	185,95	98,21	103,09	42,19	92,95
Julio	98,33	93,64	77,89	130,32	94,21	110,26	113,77	110,18	99,86	126,29	93,44	190,26	96,67	102,05	42,11	92,27
Agosto	98,17	93,44	79,85	128,04	94,35	110,75	114,09	108,92	99,71	123,61	89,35	192,52	97,33	102,12	41,85	93,78
Septiembre	95,82	92,85	79,62	123,63	89,82	105,33	108,77	104,81	99,10	113,18	83,65	193,85	92,50	97,39	41,52	90,30
Octubre	94,89	92,33	79,49	118,99	89,22	105,25	108,91	99,19	99,50	110,62	80,49	197,51	92,10	96,89	41,46	89,93
Noviembre	94,38	91,98	77,96	118,31	87,98	103,68	107,82	99,85	100,62	111,22	80,19	201,31	91,07	95,92	41,19	90,24
Diciembre	93,27	91,38	77,37	117,27	85,81	100,78	104,55	98,37	100,81	107,86	79,85	204,07	88,55	92,92	41,11	88,93
2012																
Enero	93,25	91,27	77,97	122,85	83,25	98,42	100,68	100,99	100,28	110,39	81,42	205,95	85,91	91,14	40,93	87,51
Febrero	94,03	90,96	76,12	127,26	85,26	100,45	102,48	104,75	100,17	114,60	85,41	206,41	87,71	93,22	40,50	88,90
Marzo	93,20	90,84	72,10	127,44	84,58	99,86	102,07	103,15	100,50	108,93	85,00	206,60	87,50	92,43	40,59	88,50
Abril	93,19	90,97	72,90	126,75	84,34	99,88	103,03	102,90	101,41	105,94	82,68	208,08	87,22	92,07	40,47	89,89
Mayo	92,46	91,04	74,44	126,32	81,97	97,24	100,16	100,84	101,18	99,49	79,51	211,75	84,87	89,60	40,40	89,55
Junio	91,58	90,74	74,31	126,40	80,07	95,25	97,74	98,67	100,91	96,33	77,30	214,64	83,01	87,40	40,03	87,03
Julio	91,26	90,36	74,21	126,20	78,60	93,25	95,38	101,20	102,10	97,47	80,97	216,18	80,83	85,65	39,77	87,09
Agosto	91,64	90,60	74,37	124,45	79,39	94,22	96,55	103,37	103,07	97,55	82,27	217,65	81,91	86,59	39,64	87,96
Septiembre	91,91	90,00	74,16	123,69	81,40	96,60	99,97	104,31	103,00	97,08	82,92	219,37	83,77	88,93	39,05	89,52
Octubre	92,13	89,88	73,34	123,82	82,07	97,40	101,65	104,72	103,32	97,48	84,01	222,95	84,62	89,83	38,85	89,75
Noviembre	91,20	89,33	71,30	122,19	80,96	95,99	100,24	102,90	102,70	96,14	83,08	227,12	83,42	88,59	38,49	89,12
Diciembre	91,82	89,26	69,10	124,32	83,18	98,52	102,76	103,87	104,39	96,46	84,79	234,17	85,74	90,77	38,29	90,65
2013																
Enero	91,58	89,08	64,82	125,87	83,38	99,42	102,18	104,61	104,67	99,10	85,87	240,58	85,91	91,40	38,00	88,95
Febrero	91,53	89,64	61,72	124,61	84,31	100,05	102,91	104,60	103,30	102,51	86,02	243,54	86,62	92,18	37,66	86,86
Marzo	90,55	89,48	60,45	122,85	81,80	96,87	99,71	104,52	103,13	102,06	87,59	249,09	84,27	89,14	37,18	84,29
Abril	90,27	89,23	58,59	121,71	81,57	97,07	100,29	103,91	103,13	101,45	89,76	258,28	84,32	89,28	36,90	85,51
Mayo	90,30	89,58	57,04	121,26	81,88	97,07	100,47	102,61	101,82	100,71	89,33	274,77	84,36	89,41	36,66	85,88
Junio	90,37	89,81	59,08	117,74	83,36	98,89	102,31	98,03	98,29	94,98	85,01	281,91	85,84	91,08	36,36	87,13

(1) La disminución significa apreciación real. La información es provisional desde 2011 e, incluso, desde años anteriores, debido a que está sujeta a frecuentes variaciones y actualizaciones de los índices de precios de consumo (IPC) y de los tipos de cambio nominales (TCN) de los países incluidos en la muestra, cuya fuente principal es el Boletín de Estadísticas Financieras Internacionales del Fondo Monetario Internacional. (2) A partir de la Información Estadística Mensual (IEM) N. 1.773 se publican los índices de tipo de cambio real con año base 1994=100. La actualización del cálculo, el desarrollo metodológico y la serie anual y mensual desde 1990 constan en Cuadernos de Trabajo N. 119, de septiembre de 1999 "Metodología de cálculo de los índices de tipo de cambio real del Ecuador". Desde la IEM N. 1864 de junio de 2007, se presenta los índices de tipo de cambio real bilateral de siete países más de la muestra: Brasil, México, Venezuela, Francia, Bélgica, Argentina y Reino Unido. (3) Se utiliza una muestra de 18 países que tienen mayor comercio con el Ecuador, excluyendo el petróleo.

FUENTES: Banco Central del Ecuador, FMI, páginas web de instituciones oficiales de países de la muestra.

3.4.2 COTIZACIONES DEL DÓLAR DE ESTADOS UNIDOS DE AMÉRICA EN EL MERCADO INTERNACIONAL (1)

Unidades de cada moneda al final del período

Período	COLOMBIA	PERÚ	ARGEN- TINA	BRASIL	MÉXICO	VENEZUELA	CHILE	REINO UNIDO	SUIZA	JAPÓN	DEG	EURO
	Peso	Nuevo sol (2)	Peso (3)	Real (4)	Peso (5)	Bolívar (6)	Peso	Libra	Franco	Yen		(7)
2008	2.232,6412	3,1380	3,4499	2,3205	13,7472	2,1446	641,3134	0,6940	1,0554	90,3399	0,6461	0,7085
2009	2.040,3999	2,8886	3,8143	1,7460	13,0282	2,1446	506,8167	0,6251	1,0410	92,6999	0,6402	0,6997
2010	1.895,0161	2,8060	3,9748	1,6638	12,3783	3,4500	467,7050	0,6488	0,9392	81,7448	0,6493	0,7528
2011	1.939,4880	2,6803	4,3010	1,8648	13,9773	4,2947	520,1019	0,6495	0,9418	77,7146	0,6534	0,7726
2012	1.760,5634	2,5520	4,9100	2,0430	12,9899	4,2947	478,6063	0,6187	0,9132	86,1022	0,6507	0,7565
2011												
Enero	1.859,4273	2,7715	3,9980	1,6804	12,1509	4,2947	484,1443	0,6313	0,9416	82,1247	0,6393	0,7347
Febrero	1.894,2982	2,7800	4,0277	1,6609	12,1197	4,2947	475,1948	0,6223	0,9298	81,7601	0,6371	0,7274
Marzo	1.876,5247	2,8075	4,0471	1,6305	11,9158	4,2947	482,2066	0,6235	0,9222	82,9669	0,6330	0,7096
Abril	1.762,7358	2,8200	4,0808	1,5840	11,5638	4,2947	460,7021	0,6009	0,8729	81,5468	0,6174	0,6760
Mayo	1.820,4988	2,7895	4,0846	1,5959	11,6101	4,2947	467,0933	0,6074	0,8526	80,9140	0,6278	0,7006
Junio	1.779,0429	2,7520	4,1070	1,5694	11,7721	4,2947	470,5439	0,6227	0,8360	80,9003	0,6261	0,6935
Julio	1.771,7931	2,7380	4,1390	1,5633	11,6751	4,2947	455,4979	0,6122	0,8033	77,8331	0,6244	0,6990
Agosto	1.781,2611	2,7310	4,1900	1,5849	12,4843	4,2947	464,4035	0,6142	0,8171	76,7342	0,6218	0,6929
Septiembre	1.918,6493	2,7671	4,2097	1,8314	13,5184	4,2947	512,6891	0,6394	0,8972	76,7112	0,6381	0,7358
Octubre	1.862,8912	2,7043	4,2330	1,6929	13,1013	4,2947	490,8939	0,6201	0,8629	75,7312	0,6286	0,7061
Noviembre	1.970,0552	2,7090	4,2660	1,8450	13,9492	4,2947	524,6039	0,6403	0,9208	77,8477	0,6433	0,7500
Diciembre	1.939,4880	2,6803	4,3010	1,8648	13,9773	4,2947	520,1019	0,6495	0,9418	77,7146	0,6534	0,7726
2012												
Enero	1.815,2115	2,6900	4,3330	1,7528	13,0151	4,2947	490,1000	0,6378	0,9191	76,4100	0,6462	0,7634
Febrero	1.767,4090	2,6750	4,3530	1,7004	12,8453	4,2947	476,5990	0,6305	0,8964	80,5763	0,6432	0,7438
Marzo	1.784,4397	2,6580	4,3730	1,8334	12,8484	4,2947	489,5961	0,6287	0,9080	82,2862	0,6472	0,7536
Abril	1.763,9795	2,6360	4,4140	1,8860	12,9650	4,2947	483,2085	0,6148	0,9067	80,2768	0,6454	0,7548
Mayo	1.827,4854	2,7050	4,4700	2,0080	14,0837	4,2947	518,2958	0,6441	0,9685	78,9478	0,6616	0,8064
Junio	1.805,7060	2,6695	4,5200	2,0912	13,6546	4,2947	509,6061	0,6451	0,9661	79,3619	0,6620	0,8043
Julio	1.787,9492	2,6220	4,5725	2,0357	13,2782	4,2947	482,3927	0,6372	0,9798	78,2252	0,6632	0,8157
Agosto	1.830,4961	2,6090	4,6290	2,0479	13,4026	4,2947	480,9080	0,6335	0,9609	78,5601	0,6578	0,8002
Septiembre	1.797,2682	2,5916	4,6900	2,0297	12,8307	4,2947	471,2757	0,6164	0,9381	77,6699	0,6494	0,7756
Octubre	1.830,8312	2,5940	4,7600	2,0305	13,0419	4,2947	479,2026	0,6217	0,9314	79,6102	0,6512	0,7708
Noviembre	1.816,5304	2,5813	4,8300	2,1003	12,9527	4,2947	478,9272	0,6236	0,9275	82,1079	0,6517	0,7703
Diciembre	1.760,5634	2,5520	4,9100	2,0430	12,9899	4,2947	478,6063	0,6187	0,9132	86,1022	0,6507	0,7565
2013												
Enero	1.772,7353	2,5590	4,9760	1,9906	12,7451	4,2947	471,2757	0,6335	0,9124	91,0349	0,6491	0,7369
Febrero	1.816,2005	2,5790	5,0385	1,9776	12,8292	6,2921	472,7909	0,6609	0,9313	91,7701	0,6604	0,7635
Marzo	1.826,8177	2,5875	5,1200	2,0180	12,3447	6,2921	471,4313	0,6588	0,9490	94,0071	0,6675	0,7800
Abril	1.828,1536	2,6470	5,1750	2,0007	12,1300	6,2921	471,7204	0,6456	0,9382	98,1306	0,6626	0,7642
Mayo	1.889,6447	2,7170	5,2799	2,1102	12,8025	6,2921	494,4376	0,6576	0,9554	100,9948	0,6694	0,7665
Junio	1.922,3376	2,7825	5,3735	2,1838	13,0333	6,2921	503,0940	0,6560	0,9449	98,2251	0,6650	0,7668

(1) Cotizaciones referenciales en el mercado de New York. (2) A partir del 14 de mayo de 1991 se cambió la unidad monetaria: 1 Nuevo Sol=1.000.000 Intis. (3) A partir del 15 de junio de 1985 se estableció una nueva unidad monetaria: 1 Austral = 1.000 Pesos Argentinos. El 1 de enero de 1992 se reemplaza el Austral por el Peso equivalente a 1 Dólar Norteamericano. El 16 de enero de 2002 se devaluó el peso. (4) A partir del 27 de febrero de 1986, se cambió la unidad monetaria: 1 Cruzado = 1.000 Cruzeiros. Desde el 20 de enero de 1989, Brasil fija una nueva unidad monetaria: El Nuevo Cruzado = 1.000 Cruzados. El 16 de marzo de 1990 se extingue el Nuevo Cruzado y se devuelve a la moneda el antiguo nombre Cruzeiro, sin devaluarlo. A partir del 1 de agosto de 1993, Brasil fija una nueva unidad monetaria: 1 Cruzado Real = 1.000 Cruzeiros. A partir del 1 de julio de 1994, Brasil fija una nueva unidad monetaria: 1 Real = 1 Dólar Norteamericano. (5) A partir del 5 de enero de 1993, México fija una nueva unidad monetaria: 1 Nuevo Peso Mexicano = 1.000 Pesos. (6) De acuerdo al Decreto Presidencial 5.229, Gaceta Oficial 38.638, de marzo 6 de 2007, desde enero 1 de 2008 rige la reconversión monetaria en Venezuela, que implica la eliminación de tres ceros al "Bolívar". De conformidad con el Convenio Cambiario N. 14, publicado en la Gaceta Oficial 39.584, de 30 de diciembre de 2010, a partir del 1 de enero de 2011 se fija un tipo de cambio de 4.2893 bolívares por dólar de EU para la compra y de 4.30 bolívares por dólar de EU para la venta. Para este reporte estadístico se incluye el tipo de cambio promedio de 4.2947 bolívares por dólar de EU. De conformidad con el Art. 1, Convenio Cambiario N. 14, publicado en la Gaceta Oficial 40.108, de 8 de febrero de 2013, a partir del 9 de febrero de 2013 se fija el tipo de cambio en 6.2842 bolívares por dólar de EU para la compra y de 6.30 bolívares por dólar de EU para la venta. Para este reporte estadístico se incluye el tipo de cambio promedio simple de 6.2921 bolívares por dólar de EU. (7) Los países miembros de la Eurozona en un principio fueron 11: Alemania, Austria, Bélgica, España, Finlandia, Francia, Irlanda, Italia, Luxemburgo, Países Bajos y Portugal. Actualmente son 17, pues se incorporaron Grecia en 2001, Eslovenia en 2007, Chipre y Malta en 2008, Eslovaquia en 2009 y Estonia el 1 de enero de 2011.

FUENTE: Federal Reserve Bank, CITIBANK N.Y., FMI y BCE.

3.4.3 TASAS DE INFLACIÓN DE ESTADOS UNIDOS DE AMÉRICA Y TASAS DE INTERÉS INTERNACIONALES

Datos al final del período

Período / No. de días	TASAS DE INFLACIÓN ESTADOS UNIDOS DE AMÉRICA VARIACIÓN ANUAL (1)	TASAS DE INTERÉS						
		Fondos Federales	PRIME New York	30	60	LIBOR 90	180	360
2008	3,84	0,25	3,25	0,44	1,10	1,43	1,75	2,00
2009	-0,36	0,25	3,25	0,23	0,24	0,25	0,43	0,98
2010	1,64	0,25	3,25	0,26	0,28	0,30	0,46	0,78
2011	3,16	0,25	3,25	0,30	0,43	0,58	0,81	1,13
2012	2,07	0,25	3,25	0,21	0,25	0,31	0,51	0,84
2011								
Enero	1,63	0,25	3,25	0,26	0,28	0,30	0,45	0,78
Febrero	2,11	0,25	3,25	0,26	0,29	0,31	0,46	0,79
Marzo	2,68	0,25	3,25	0,24	0,27	0,30	0,46	0,78
Abril	3,16	0,25	3,25	0,21	0,24	0,27	0,43	0,76
Mayo	3,57	0,25	3,25	0,19	0,22	0,25	0,40	0,73
Junio	3,56	0,25	3,25	0,19	0,22	0,25	0,40	0,73
Julio	3,63	0,25	3,25	0,19	0,22	0,26	0,43	0,76
Agosto	3,77	0,25	3,25	0,22	0,27	0,33	0,49	0,80
Septiembre	3,87	0,25	3,25	0,24	0,30	0,37	0,56	0,86
Octubre	3,53	0,25	3,25	0,25	0,33	0,43	0,62	0,94
Noviembre	3,39	0,25	3,25	0,27	0,39	0,53	0,75	1,07
Diciembre	2,96	0,25	3,25	0,30	0,43	0,58	0,81	1,13
2012								
Enero	2,93	0,25	3,25	0,26	0,39	0,54	0,78	1,10
Febrero	2,87	0,25	3,25	0,24	0,36	0,48	0,75	1,06
Marzo	2,65	0,25	3,25	0,24	0,35	0,47	0,73	1,05
Abril	2,30	0,25	3,25	0,24	0,35	0,47	0,73	1,05
Mayo	1,70	0,25	3,25	0,24	0,35	0,47	0,74	1,07
Junio	1,66	0,25	3,25	0,25	0,34	0,46	0,73	1,07
Julio	1,41	0,25	3,25	0,25	0,34	0,44	0,73	1,05
Agosto	1,69	0,25	3,25	0,23	0,33	0,42	0,71	1,03
Septiembre	1,99	0,25	3,25	0,21	0,29	0,36	0,64	0,97
Octubre	2,16	0,25	3,25	0,21	0,26	0,31	0,54	0,88
Noviembre	1,76	0,25	3,25	0,21	0,26	0,31	0,53	0,86
Diciembre	1,74	0,25	3,25	0,21	0,25	0,31	0,51	0,84
2013								
Enero	1,59	0,25	3,25	0,20	0,25	0,30	0,47	0,78
Febrero	1,98	0,25	3,25	0,20	0,24	0,29	0,46	0,75
Marzo	1,47	0,25	3,25	0,20	0,24	0,28	0,44	0,73
Abril	1,06	0,25	3,25	0,20	0,24	0,27	0,43	0,70
Mayo	1,36	0,25	3,25	0,19	0,23	0,28	0,41	0,69
Junio	n.d	0,25	3,25	0,19	0,24	0,27	0,41	0,69

n.d. No disponible. (1) Corresponde a la tasa promedio anual.

FUENTE: Bureau of Labor Statistics (FELU), Reuters y BCE

SECTOR PETROLERO

PRODUCCIÓN DE PETRÓLEO Miles de Barriles

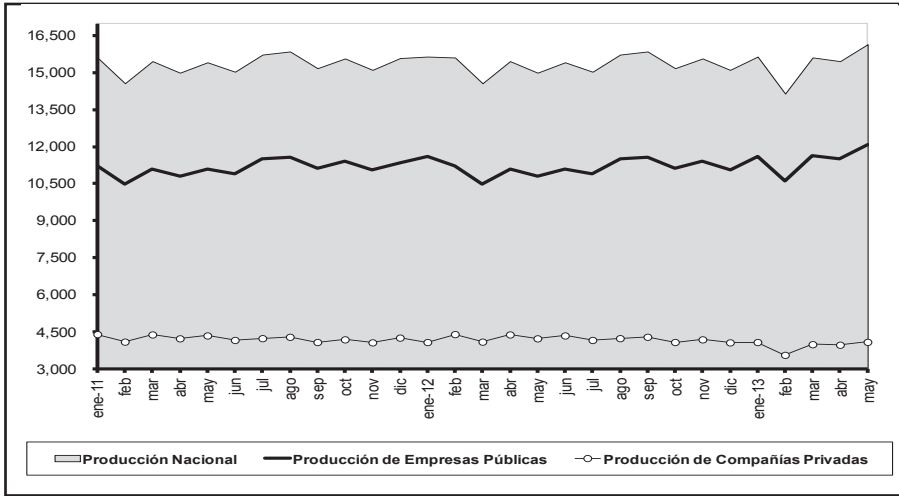

EXPORTACIONES DE PETRÓLEO Y VALOR UNITARIO

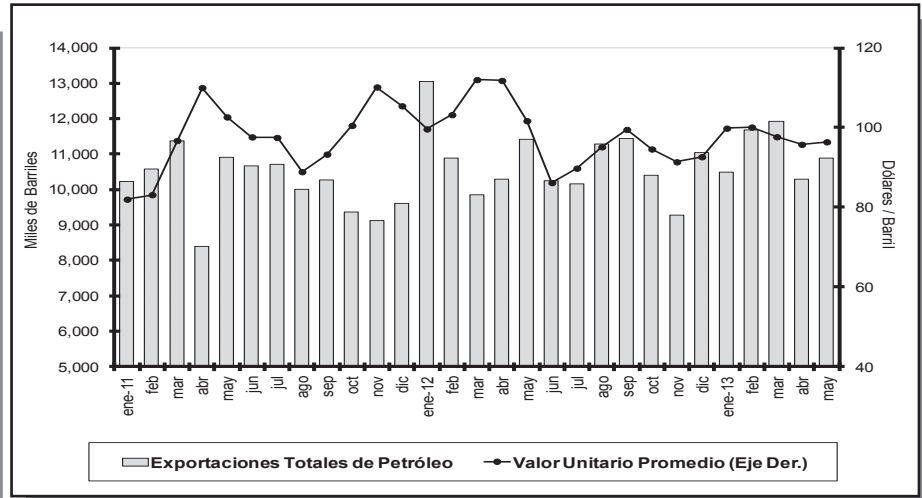

INGRESOS Y EGRESOS POR COMERCIALIZACIÓN INTERNA DE DERIVADOS IMPORTADOS

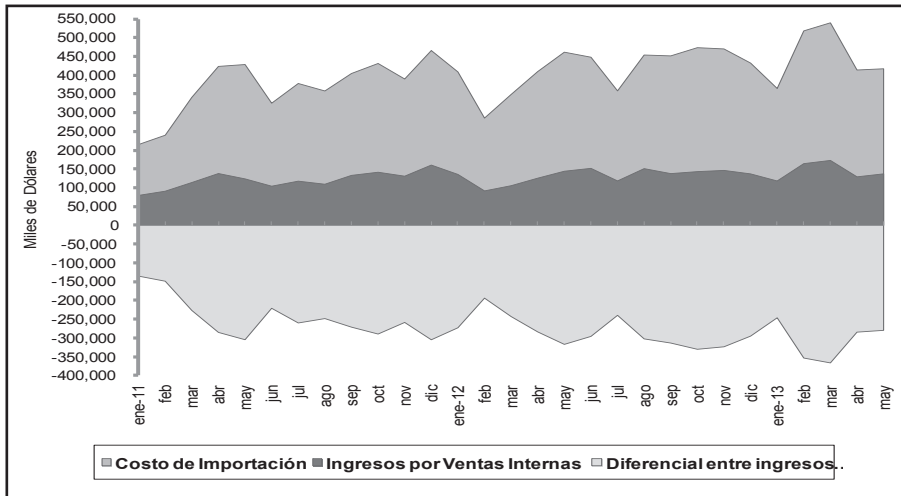

PRODUCCIÓN E IMPORTACIÓN DE DERIVADOS Miles de Barriles

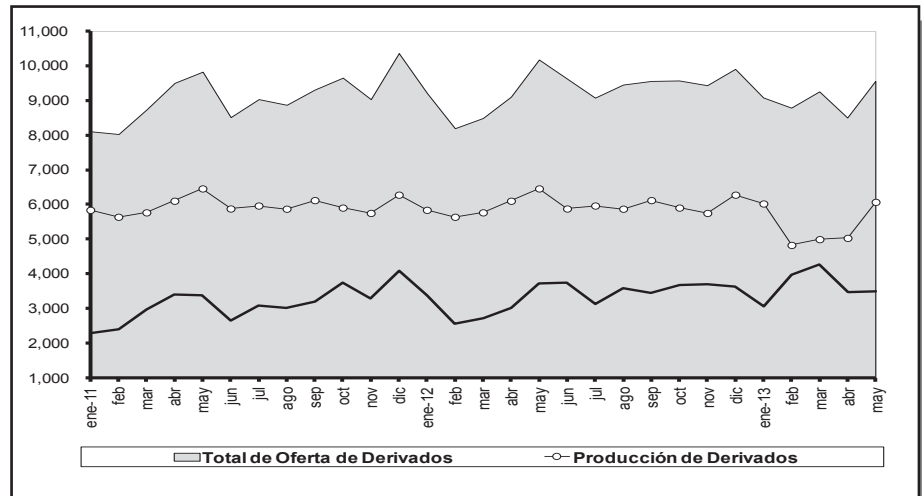

4.1.1 PRODUCCIÓN NACIONAL DE PETRÓLEO CRUDO Y SUS DERIVADOS

Miles de barriles

Período	Producción nacional de petróleo crudo en campos				Transporte de crudo por oleoductos				Producción nacional de derivados de petróleo efectuada por EP-Petroecuador							
	Producción total	Producción prom./día	Por empresas		Transporte total	Transporte prom./día	SOTE	OCP (2)	Producción total	Fuel Oil #4	Residuo (3)	Diesel #2	Gasolina extra	GLP	Otros	
			Petroecuador (1)	Privadas												
	a=b+c		b	c	d=e+f+g	e	f	g	h=i+j+k+l+m+n	i	j	k	l	m	n	
2007	186.547	511	94.334	92.213	175.020	480	121.118	53.901	65.139	8.467	13.663	11.179	12.629	1.401	17.800	
2008	184.727	505	97.571	87.157	175.055	478	126.542	48.513	67.553	8.862	13.366	11.188	13.308	2.073	18.756	
2009	177.414	486	102.768	74.647	169.413	464	128.297	41.116	68.545	9.143	10.571	11.180	14.265	2.159	21.227	
2010	177.422	486	109.944	67.478	169.184	464	127.658	41.526	61.886	8.907	9.443	7.962	12.616	1.991	20.967	
2011	182.357	500	130.528	51.829	174.052	477	125.987	48.066	69.808	8.950	10.571	11.103	14.799	2.530	20.955	
2012	184.315	504	133.656	50.659	177.395	485	129.016	48.379	71.566	9.048	8.238	5.594	17.133	2.674	28.879	
2011	Enero - mayo	75.867	502	54.117	21.751	73.367	486	53.988	19.379	27.850	4.292	4.476	4.592	5.459	1.072	7.959
	Enero	15.526	501	11.002	4.525	15.130	488	11.372	3.759	5.605	904	899	943	1.358	190	1.311
	Febrero	14.253	509	10.195	4.058	13.953	498	10.408	3.545	5.080	848	924	748	983	199	1.379
	Marzo	15.550	502	11.092	4.458	15.070	486	10.984	4.087	5.758	713	923	849	1.106	210	1.958
	Abril	15.114	504	10.751	4.363	14.398	480	10.454	3.945	5.583	965	906	969	984	234	1.525
	Mayo	15.424	498	11.078	4.346	14.814	478	10.771	4.044	5.824	862	824	1.083	1.028	239	1.786
	Junio	14.848	495	10.682	4.167	14.058	469	10.162	3.896	5.997	806	679	1.100	1.396	179	1.837
	Julio	15.240	492	10.947	4.293	14.358	463	10.375	3.983	6.197	738	1.290	1.161	1.364	238	1.406
	Agosto	15.364	496	11.077	4.286	14.735	475	10.667	4.068	6.269	881	1.037	1.023	1.313	239	1.777
	Septiembre	14.848	495	10.583	4.265	14.059	469	10.113	3.946	6.356	690	841	1.002	1.182	239	2.402
	Octubre	15.547	502	11.095	4.452	14.672	473	10.210	4.463	6.143	822	986	1.027	1.305	236	1.766
	Noviembre	15.124	504	10.815	4.309	14.646	488	9.928	4.718	5.430	858	559	632	1.367	207	1.808
	Diciembre	15.519	501	11.213	4.306	14.158	457	10.544	3.614	5.566	763	703	566	1.412	120	2.001
2012	Enero - mayo	76.135	501	54.711	21.423	73.262	482	52.934	20.329	29.803	3.605	4.509	2.201	6.735	1.111	11.642
	Enero	15.628	504	11.234	4.394	15.480	499	11.182	4.298	5.839	709	749	352	1.422	241	2.366
	Febrero	14.583	503	10.494	4.089	13.658	471	9.783	3.875	5.639	699	853	407	1.248	212	2.219
	Marzo	15.480	499	11.100	4.380	14.887	480	10.737	4.151	5.767	741	805	470	1.111	213	2.426
	Abril	15.011	500	10.789	4.222	14.244	475	10.347	3.897	6.102	758	1.211	539	1.397	195	2.001
	Mayo	15.433	498	11.094	4.339	14.994	484	10.886	4.108	6.457	698	891	433	1.556	250	2.630
	Junio	15.050	502	10.894	4.157	14.554	485	10.668	3.886	5.877	744	956	467	1.412	221	2.078
	Julio	15.746	508	11.516	4.229	15.175	490	11.160	4.015	5.963	768	525	563	1.585	224	2.298
	Agosto	15.873	512	11.587	4.285	15.295	493	11.283	4.012	5.872	759	644	447	1.368	201	2.452
	Septiembre	15.193	506	11.120	4.074	14.546	485	10.507	4.039	6.119	729	558	432	1.610	237	2.553
	Octubre	15.589	503	11.408	4.181	14.923	481	10.785	4.138	5.904	863	462	594	1.520	209	2.257
	Noviembre	15.125	504	11.067	4.058	14.388	480	10.378	4.010	5.749	828	414	450	1.404	231	2.423
	Diciembre	15.604	503	11.353	4.251	15.251	492	11.301	3.950	6.277	753	169	439	1.500	240	3.176
2013	Enero - mayo	77.107	511	57.455	19.651	74.529	494	53.947	20.582	26.938	3.539	1.869	3.225	7.354	959	9.993
	Enero	15.665	505	11.593	4.072	15.571	502	11.416	4.155	6.022	761	525	568	1.558	252	2.358
	Febrero	14.164	506	10.611	3.553	13.512	483	10.081	3.431	4.826	628	219	500	1.329	163	1.987
	Marzo	15.631	504	11.647	3.984	14.831	478	10.697	4.134	4.992	744	368	609	1.597	97	1.577
	Abril	15.479	516	11.516	3.963	14.879	496	10.816	4.062	5.029	698	368	708	1.445	160	1.651
	Mayo	16.167	522	12.088	4.079	15.736	508	10.937	4.799	6.069	708	389	840	1.425	287	2.420

(1) A partir del 6 de Abril del 2010 por Decreto Ejecutivo 314 se crea la Empresa Publica de Exploración y Explotación de Hidrocarburos PETROAMAZONAS EP. A partir del 6 de Abril del 2010 por Decreto Ejecutivo 315 se crea la Empresa Publica de Hidrocarburos EP PETROECUADOR. Incluye producción de la Compañía Operaciones Río Napo. (2) A partir de agosto de 2003 comenzó a operar el OCP. (3) A partir de mayo de 2000 se produce residuo que reemplaza a Fuel Oil #6. Desde enero de 2006 incluye Cutter Stock empleado como diluyente para el Combustible Mezcla de exportación (Fuel Oil #6).
FUENTE: EP PETROECUADOR, PETROAMAZONAS EP. **ELABORACIÓN:** BANCO CENTRAL DEL ECUADOR.

4.1.2 EXPORTACIONES DE PETRÓLEO CRUDO (1)

Por cuenta

Período	TOTAL PETRÓLEO CRUDO			EP-PETROECUADOR						SECRETARÍA DE HIDROCARBUROS			OTRAS COMPAÑÍAS (2)			
	Miles de barriles	Miles de dólares FOB	Valor unitario dólares/ barril	Directas			Regalías (1)			Pago servicios prestación de servi- cios Cías. Privadas (3)			Directas			
				Miles de bar- riles	Miles de dólares FOB	Valor unitario dólares/ barril	Miles de bar- riles	Miles de dólares FOB	Valor unitario dólares/ barril	Miles de bar- riles	Miles de dólares FOB	Valor unitario dólares/ barril	Miles de bar- riles	Miles de dólares FOB	Valor unitario dólares/ barril	
2008	127.395	10.567.947	82,95	57.337	4.871.971	84,97	20.144	1.588.703	78,87	-	-	-	49.915	4.107.274	82,29	
2009	119.558	6.284.131	52,56	54.722	2.824.161	51,61	28.748	1.635.579	56,89	-	-	-	36.088	1.824.390	50,55	
2010	124.464	8.952.538	71,93	49.921	3.555.734	71,23	43.320	3.172.844	73,24	-	-	-	31.223	2.223.961	71,23	
2011	121.732	11.799.973	96,93	89.835	8.828.427	98,27	15.764	1.483.205	94,09	15.720,76	1.450.847,55	92,29	412	37.494	91,05	
2012	129.516	12.715.552	98,18	91.904	9.076.921	98,77	20.418	1.987.015	97,32	17.194,85	1.651.616,29	96,05	-	-	-	
2011	Enero - mayo	51.913	4.901.041	94,41	37.480	3.616.155	96,48	8.667	799.722	92,28	5.371	449.385	83,66	395	35.779	90,48
	Junio	10.681	1.042.689	97,62	8.201	794.925	96,93	1.000	99.569	99,57	1.474	147.659	100,14	6	537	95,19
	Julio	10.716	1.044.543	97,48	8.009	780.804	97,50	1.455	144.202	99,09	1.252	119.537	95,47	-	-	-
	Agosto	10.009	889.739	88,90	7.101	626.778	88,27	1.519	136.077	89,58	1.389	126.884	91,35	-	-	-
	Septiembre	10.277	958.878	93,30	6.606	618.351	93,61	1.742	168.257	96,58	1.929	172.270	89,29	-	-	-
	Octubre	9.369	941.498	100,49	6.423	656.135	102,15	1.381	135.378	98,03	1.563	149.759	96	2	226	101,42
	Noviembre	9.140	1.006.730	110,15	7.384	825.994	111,87	-	-	-	1.748	179.785	103	8	951	111,87
	Diciembre	9.627	1.014.857	105,42	8.633	909.287	105,33	-	-	-	994	105.570	106	-	-	-
2012	Enero - mayo	55.556	5.844.390	105,20	43.313	4.562.234	105,33	5.397	574.147	106,37	6.845	708.009	103,43	-	-	-
	Enero	13.058	1.300.815	99,62	11.317	1.128.008	99,68	969	97.343	100,42	772	75.464	97,72	-	-	-
	Febrero	10.899	1.124.790	103,20	7.924	822.757	103,83	684	73.733	107,83	2.290	228.300	99,67	-	-	-
	Marzo	9.861	1.104.290	111,99	7.600	854.525	112,44	1.093	122.986	112,54	1.168	126.779	108,53	-	-	-
	Abril	10.300	1.151.473	111,79	7.894	883.763	111,95	1.345	150.154	111,67	1.062	117.556	110,71	-	-	-
	Mayo	11.438	1.163.022	101,68	8.578	873.182	101,79	1.307	129.931	99,41	1.552	159.909	103,00	-	-	-
	Junio	10.264	884.249	86,15	7.437	643.516	86,53	1.901	164.218	86,40	927	76.515	82,57	-	-	-
	Julio	10.178	913.745	89,78	5.642	502.403	89,04	2.897	269.749	93,11	1.639	141.593	86,41	-	-	-
	Agosto	11.303	1.075.311	95,14	5.755	544.163	94,56	4.304	418.935	97,34	1.244	112.214	90,20	-	-	-
	Septiembre	11.460	1.140.227	99,49	7.613	763.546	100,29	1.822	177.614	97,47	2.025	199.067	98,30	-	-	-
	Octubre	10.422	985.724	94,58	7.758	735.702	94,84	1.260	118.208	93,82	1.404	131.814	93,86	-	-	-
	Noviembre	9.278	847.699	91,37	6.966	637.781	91,55	1.171	106.709	91,12	1.141	103.209	90,49	-	-	-
	Diciembre	11.055	1.024.206	92,65	7.419	687.575	92,67	1.665	157.436	94,54	1.970	179.195	90,94	-	-	-
2013	Enero - mayo	55.349	5.423.088	97,98	37.645	3.692.677	98,09	11.287	1.116.061	98,88	6.417	614.349	95,74	-	-	-
	Enero	10.508	1.048.794	99,81	6.768	675.252	99,77	2.377	243.444	102,42	1.363	130.099	95,47	-	-	-
	Febrero	11.704	1.171.419	100,09	8.546	856.553	100,23	1.753	177.532	101,28	1.405	137.334	97,73	-	-	-
	Marzo	11.931	1.165.254	97,66	8.882	867.789	97,70	1.666	164.320	98,60	1.383	133.145	96,27	-	-	-
	Abril	10.307	987.015	95,76	7.700	739.518	96,04	1.374	130.741	95,14	1.232	116.756	94,76	-	-	-
	Mayo	10.899	1.050.605	95,76	5.749	553.566	96,29	4.117	400.023	97,18	1.034	97.015	93,84	-	-	-

(1) A partir de julio de 2000 incluye las cuentas "Regalías Participación del Estado" y "Regalías Campos Marginales". (2) Corresponde a las exportaciones efectuadas por las Compañías Petroleras Privadas. En el año 2011 se registra el remanente de exportaciones de empresas privadas bajo la modalidad contractual de participación estado y campos marginales. (3) A partir de 2011, y en el marco de la Ley Reformatoria a la Ley de Hidrocarburos, publicada en el Suplemento del Registro Oficial No. 244 de julio 27 de 2010, en las estadísticas de las exportaciones de petróleo crudo, se incluye a la Secretaría de Hidrocarburos (SH), del Ministerio de Recursos Naturales no Renovables del Ecuador (MRNRR), como nueva fuente de información. Esta entidad es la responsable de proveer información sobre las distintas modalidades de pago, que por concepto de tarifa, reciben las compañías petroleras privadas que operan en el Ecuador, bajo la modalidad contractual de prestación de servicios. Para fines de este cuadro, se incluye el pago en especie destinado a la exportación.

FUENTE: EP Petroecuador, Secretaría de Hidrocarburos, y Compañías Privadas.

4.1.2a EXPORTACIONES DE PETRÓLEO DE EP PETROECUADOR
Por tipo de crudo

Período	TOTAL CRUDO EXPORTADO (1)					TOTAL CRUDO ORIENTE EXPORTADO (2)				
	Miles de barriles	Miles de dólares FOB	Valor unitario dólares /barril	Grado API ponderado	Azufre ponderado %	Miles de barriles	Miles de dólares FOB	Valor unitario dólares /barril	Grado API ponderado	Azufre ponderado %
2007	66.607	4.011.901	60,23	21,78	1,76	43.772	2.725.492	62,27	23,37	1,53
2008	77.480	6.460.674	83,38	22,03	1,73	54.317	4.560.368	83,96	23,61	1,52
2009	83.470	4.459.741	53,43	22,25	1,70	61.514	3.342.795	54,34	23,68	1,52
2010	93.242	6.728.578	72,16	22,51	1,68	71.128	5.190.270	72,97	23,77	1,53
2011	105.599	10.311.632	97,65	22,44	1,73	71.132	7.033.457	98,88	23,95	1,54
2012	112.321	11.063.936	98,50	22,56	1,68	75.978	7.559.019	99,49	24,05	1,50
2011										
Enero - mayo	46.146	4.415.877	95,69	22,49	1,70	31.482	3.034.856	96,40	24,04	1,50
Enero	8.833	728.495	82,48	22,67	1,67	6.654	554.803	83,37	23,84	1,52
Febrero	9.149	764.248	83,53	22,72	1,70	6.154	519.565	84,42	24,50	1,49
Marzo	9.607	956.355	99,55	22,38	1,72	6.157	620.090	100,71	24,22	1,49
Abril	8.363	920.588	110,07	22,22	1,73	5.452	605.044	110,97	23,78	1,52
Mayo	10.194	1.046.191	102,63	22,44	1,69	7.063	735.354	104,11	23,85	1,48
Junio	9.201	894.493	97,21	22,11	1,71	5.817	579.267	99,58	23,81	1,48
Julio	9.464	925.006	97,74	22,19	1,75	6.100	605.810	99,32	23,82	1,55
Agosto	8.620	762.855	88,50	22,24	1,82	5.554	501.065	90,22	23,88	1,68
Septiembre	8.348	786.608	94,23	22,47	1,80	5.685	546.035	96,05	23,87	1,67
Octubre	7.804	791.512	101,42	22,41	1,73	5.351	547.164	102,25	23,80	1,57
Noviembre	7.384	825.994	111,87	22,71	1,72	5.024	569.206	113,30	24,10	1,57
Diciembre	8.633	909.287	105,33	22,73	1,68	6.120	650.053	106,22	23,94	1,53
2012										
Enero - mayo	48.711	5.136.381	105,45	22,41	1,71	31.483	3.354.284	106,54	24,07	1,50
Enero	12.286	1.225.351	99,74	22,22	1,72	7.607	770.999	101,36	24,00	1,49
Febrero	8.608	896.490	104,14	22,46	1,71	5.692	595.238	104,58	23,97	1,52
Marzo	8.693	977.510	112,45	22,39	1,67	5.623	632.508	112,49	23,98	1,45
Abril	9.239	1.033.917	111,91	22,32	1,75	5.554	631.719	113,75	24,29	1,52
Mayo	9.885	1.003.113	101,47	22,71	1,67	7.009	723.819	103,28	24,12	1,50
Junio	9.338	807.734	86,50	22,72	1,63	6.798	598.055	87,97	23,99	1,47
Julio	8.539	772.152	90,42	22,60	1,67	5.930	543.470	91,65	24,02	1,50
Agosto	10.059	963.098	95,75	22,94	1,64	7.531	729.285	96,84	24,13	1,50
Septiembre	9.435	941.160	99,75	22,68	1,67	6.482	655.999	101,20	24,10	1,50
Octubre	9.017	853.910	94,69	22,55	1,66	6.035	580.518	96,19	24,04	1,48
Noviembre	8.137	744.490	91,49	22,52	1,68	5.495	511.113	93,02	23,88	1,51
Diciembre	9.084	845.011	93,02	22,61	1,67	6.224	586.296	94,21	24,05	1,50
2013										
Enero - mayo	48.932	4.808.738	98,27	23,11	1,61	35.118	3.492.026	99,44	24,51	1,46
Enero	9.145	918.695	100,46	22,85	1,64	6.176	628.470	101,76	24,47	1,46
Febrero	10.299	1.034.085	100,41	23,17	1,63	7.410	754.432	101,81	24,56	1,48
Marzo	10.548	1.032.109	97,85	23,21	1,60	8.011	792.666	98,94	24,40	1,46
Abril	9.075	870.259	95,90	23,11	1,60	6.641	644.323	97,03	24,40	1,45
Mayo	9.865	953.590	96,66	23,19	1,59	6.880	672.135	97,70	24,74	1,41

4.1.2a EXPORTACIONES DE PETRÓLEO DE EP PETROECUADOR (Cont.)

Por tipo de crudo

Período	CRUDO ORIENTE						TOTAL CRUDO NAPO EXPORTADO					CRUDO NAPO						
	DIRECTAS			REGALÍAS			Miles de barriles	Miles de dólares FOB	Valor unitario dólares /barril	Grado API ponde- rado	Azufre ponde- rado %	DIRECTAS			REGALÍAS			
	Miles de barriles	Miles de dólares FOB	Valor unitario dólares /barril	Miles de barriles	Miles de dólares FOB	Valor unitario dólares /barril						Miles de barriles	Miles de dólares FOB	Valor unitario dólares /barril	Miles de barriles	Miles de dólares FOB	Valor unitario dólares /barril	
2007	26.684	1.699.242	63,68	17.088	1.026.251	60,06	22.835	1.286.409	56,34	18,74	2,19							
2008	34.173	2.971.697	86,96	20.144	1.588.671	78,87	23.164	1.900.305	82,04	18,33	2,22							
2009	32.766	1.707.216	52,10	28.748	1.635.579	56,89	21.956	1.116.946	50,87	18,26	2,21							
2010	27.808	2.017.426	72,55	43.320	3.172.844	73,24	22.114	1.538.307	69,56	18,45	2,18							
2011	55.367	5.550.252	100,24	15.765	1.483.205	94,09	34.467	3.278.175	95,11	19,30	2,11							
2012	59.261	5.911.827	99,76	16.717	1.647.191	98,53	36.343	3.504.917	96,44	19,44	2,06	32.670	3.167.696	96,96	3.673	337.221	91,81	
2011																		
Enero - Mayo	22.815	2.235.133	97,97	8.667	799.722	92,27	14.665	1.381.021	94,17	19,16	2,13							
Enero	4.433	369.205	83,28	2.221	185.598	83,55	2.178	173.692	79,73	19,10	2,12							
Febrero	3.496	292.783	83,75	2.659	226.781	85,30	2.995	244.683	81,70	19,06	2,14							
Marzo	4.101	416.373	101,52	2.056	203.717	99,09	3.450	336.266	97,47	19,10	2,12							
Abril	4.452	495.718	111,34	1.000	109.326	109,30	2.911	315.544	108,40	19,28	2,12							
Mayo	6.332	661.055	104,39	731	74.299	101,64	3.130	310.836	99,30	19,25	2,16							
Junio	4.817	479.699	99,58	1.000	99.569	99,57	3.384	315.226	93,15	19,17	2,12							
Julio	4.644	461.608	99,39	1.455	144.202	99,09	3.364	319.196	94,88	19,23	2,11							
Agosto	4.034	364.988	90,47	1.519	136.077	89,58	3.066	261.790	85,38	19,27	2,09							
Septiembre	3.943	377.778	95,82	1.742	168.257	96,58	2.663	240.572	90,33	19,49	2,07							
Octubre	3.970	411.787	103,72	1.381	135.378	98,03	2.453	244.348	99,62	19,39	2,09							
Noviembre	5.024	569.206	113,30	-	-	-	2.360	256.788	108,81	19,74	2,05							
Diciembre	6.120	650.053	106,22	-	-	-	2.513	259.234	103,18	19,79	2,05							
2012																		
Enero - mayo	26.737	2.851.728	106,66	4.746	502.555	105,90	17.227	1.782.097	103,45	19,39	2,09	16.576	1.710.506	103,19	651,71	71.591,25	109,85	
Enero	6.637	673.656	101,50	969	97.343	100,42	4.679	454.352	97,10	19,34	2,10	4.679	454.352	97,10	-	-	-	
Febrero	5.008	521.505	104,13	684	73.733	107,83	2.916	301.252	103,30	19,53	2,08	2.916	301.252	103,30	-	-	-	
Marzo	4.530	509.522	112,48	1.093	122.986	112,54	3.070	345.003	112,38	19,49	2,08	3.070	345.003	112,38	-	-	-	
Abril	4.861	553.156	113,80	693	78.563	113,39	3.685	402.198	109,15	19,35	2,10	3.033	330.607	109,00	652	71.591	109,85	
Mayo	5.702	593.889	104,16	1.307	129.931	99,41	2.877	279.293	97,08	19,29	2,10	2.877	279.293	97,08	-	-	-	
Junio	6.060	529.158	87,32	738	68.898	93,32	2.539	209.679	82,57	19,33	2,07	1.377	114.359	83,04	1.162	95.320	82,01	
Julio	3.201	288.769	90,23	2.729	254.701	93,33	2.610	228.683	87,63	19,37	2,06	2.442	213.634	87,49	168	15.048	89,57	
Agosto	3.588	344.474	96,01	3.943	384.811	97,59	2.528	233.813	92,50	19,39	2,03	2.194	202.291	92,18	333	31.522	94,57	
Septiembre	5.158	525.156	101,82	1.325	130.843	98,78	2.953	285.161	96,57	19,55	2,03	2.455	238.391	97,09	498	46.771	93,97	
Octubre	5.055	487.236	96,38	980	93.283	95,20	2.982	273.392	91,67	19,55	2,01	2.702	248.467	91,94	280	24.925	89,02	
Noviembre	4.644	432.737	93,18	851	78.376	92,09	2.643	233.378	88,31	19,69	2,03	2.323	205.045	88,28	320	28.333	88,54	
Diciembre	4.818	452.571	93,93	1.405	133.725	95,16	2.861	258.715	90,43	19,47	2,03	2.601	235.004	90,36	260	23.711	91,20	
2013																		
Enero - mayo	25.291	2.514.999	99,44	9.827	977.027	99,42	13.814	1.316.713	95,32	19,55	2,01	12.354	1.177.678	95,33	1.460	139.034	95,23	
Enero	4.099	414.921	101,22	2.077	213.549	102,82	2.969	290.225	97,75	19,46	2,02	2.669	260.330	97,53	300	29.894	99,65	
Febrero	5.957	606.597	101,83	1.453	147.835	101,75	2.888	279.654	96,82	19,60	2,00	2.588	249.956	96,56	300	29.698	98,99	
Marzo	6.565	648.740	98,82	1.447	143.926	99,50	2.537	239.443	94,37	19,46	2,01	2.317	219.049	94,53	220	20.394	92,72	
Abril	5.567	540.575	97,11	1.074	103.748	96,58	2.434	225.936	92,83	19,59	2,00	2.134	198.943	93,23	300	26.993	89,98	
Mayo	3.103	304.166	98,01	3.777	367.969	97,44	2.986	281.455	94,27	19,62	2,00	2.646	249.401	94,27	340	32.054	94,28	

(1) Para el total exportado por EP Petroecuador los precios y la característica del crudo son ponderados, sin que signifique que los crudos Oriente y Napo se mezclen para su exportación. Su venta externa se produce por separado en los volúmenes indicados en este cuadro.

FUENTE: EP PETROECUADOR.

4.1.2b PRECIOS PROMEDIO DEL CRUDO ECUATORIANO Y DEL MERCADO INTERNACIONAL
USD por barril

Período	CRUDO ORIENTE (1)	CRUDO NAPO (2)	CESTA ORIENTE Y NAPO (3)	CESTA OPEP (4)	PETRÓLEO WIT (5)	PETRÓLEO BRENT (6)	CRUDO URALS (7)
2007	62,27	56,34	60,23	69,15	71,94	72,57	69,35
2008	83,96	82,04	83,38	94,08	99,63	97,01	94,51
2009	54,34	50,87	53,43	60,86	61,66	61,50	61,04
2010	72,97	69,56	72,16	77,38	79,36	79,51	78,30
2011	98,88	95,11	97,65	107,44	95,03	111,33	109,15
2012	99,49	96,44	98,50	109,50	94,15	111,63	110,50
2011							
Enero - mayo	96,50	94,17	95,76	106,20	98,59	110,71	107,53
Enero	83,85	79,73	82,83	92,83	89,49	96,35	93,56
Febrero	84,42	81,70	83,53	100,29	89,40	103,76	101,49
Marzo	100,71	97,47	99,55	109,84	102,99	114,60	111,50
Abril	110,97	108,40	110,07	118,09	109,89	123,72	119,60
Mayo	104,11	99,30	102,63	109,94	101,19	115,10	111,50
Junio	99,58	93,15	97,22	109,04	96,21	114,04	111,68
Julio	99,32	94,88	97,74	111,62	97,14	116,89	114,90
Agosto	90,22	85,38	88,50	106,32	86,30	110,46	109,25
Septiembre	96,05	90,33	94,23	107,61	85,60	113,13	110,39
Octubre	102,25	99,62	101,42	106,29	86,45	109,44	108,10
Noviembre	113,30	108,81	111,87	110,08	97,11	110,66	110,54
Diciembre	106,22	103,18	105,33	107,34	98,58	107,86	107,31
2012							
Enero - mayo	106,54	103,45	105,45	115,69	101,35	117,09	115,54
Enero	101,36	97,10	99,74	111,76	100,30	110,58	109,91
Febrero	104,58	103,30	104,14	117,48	102,35	119,56	118,50
Marzo	112,49	112,38	112,45	122,97	106,31	125,33	122,41
Abril	113,75	109,15	111,91	118,18	103,35	119,71	117,69
Mayo	103,28	97,08	101,47	108,07	94,45	110,27	109,21
Junio	87,97	82,57	86,50	93,98	82,33	95,19	93,81
Julio	91,65	87,63	90,42	99,55	87,79	102,59	102,63
Agosto	96,84	92,50	95,75	109,52	94,08	113,48	113,18
Septiembre	101,20	96,57	99,75	110,67	94,55	112,86	111,92
Octubre	96,19	91,67	94,69	108,36	89,47	111,61	110,26
Noviembre	93,02	88,31	91,49	106,86	86,59	109,11	108,23
Diciembre	94,21	90,43	93,02	106,55	88,23	109,29	108,21
2013							
Enero - mayo	99,44	95,32	98,27	106,03	93,90	108,47	107,54
Enero	101,76	97,75	100,46	109,28	94,77	113,01	111,62
Febrero	101,81	96,82	100,41	112,75	95,31	116,29	114,51
Marzo	98,94	94,37	97,85	106,44	92,87	108,37	107,01
Abril	97,03	92,83	95,90	101,05	91,97	102,17	102,06
Mayo	97,70	94,27	96,66	100,65	94,60	102,53	102,52

(1) Precio promedio ponderado del Crudo Oriente exportado por EP Petroecuador. Crudo mediano de 23 grados API promedio y un contenido de azufre de 1.45%. (2) Precio promedio ponderado del Crudo Napo exportado por EP Petroecuador. Crudo pesado entre 18 y 21 grados API y un contenido de azufre de 2.10%. (3) Para el cálculo de la cesta de los crudos Oriente y Napo exportados por EP Petroecuador, los precios son ponderados, sin que signifique que los petróleos se mezclen para su exportación. Su venta externa se efectúa por separado. (4) OPEC Reference Basket (ORB), es un promedio ponderado con los precios de las variedades de petróleo producidas por los países de la OPEP. Se trata de un precio referencial. (5) Crudo ligero con gravedad de alrededor de 39.6 grados API y un contenido de azufre de 0.24%. El WTI, también es conocido como Texas Light Sweet. El seguimiento del precio del WTI es importante para la economía ecuatoriana, considerando que la información y análisis más relevante de los mercados especializados en petróleo, se centran principalmente en este tipo de crudo y se ha constituido en la referencia para la determinación de los precios de los crudos ecuatorianos. Se cotiza en la bolsa NYMEX de Nueva York. (6) Crudo ligero con gravedad de alrededor de 38.06 grados API y un contenido de azufre de 0.37%. Es una mezcla de varios crudos: Brent Crude, Brent Sweet Light Crude, Oseberg, Ekofisk, Forties. En inglés se denomina como Brent Blend. Se utiliza también como referencia mundial de los precios del petróleo y se cotiza en el ICE Futures Europe. (7) Crudo ligero de alrededor de 32.5 grados API y un contenido de azufre ponderado de 1.25%. Es una mezcla de exportación producido en el distrito autónomo de Janti-Mansiisk y Tatarstán en Rusia.

FUENTE: EP PETROECUADOR, OPEP.

4.1.3 EXPORTACIONES DE DERIVADOS DE PETRÓLEO DE EP PETROECUADOR
Por producto

Período	TOTAL DERIVADOS			EP-PETROECUADOR								
				FUEL OIL (1)			NAFTA (2)			OTROS (3)		
	Miles de barriles	Miles de dólares FOB	Valor unitario dólares/barril	Miles de barriles	Miles de dólares FOB	Valor unitario dólares/ barril	Miles de barriles	Miles de dólares FOB	Valor unitario dólares/ barril	Miles de barriles	Miles de dólares FOB	Valor unitario dólares/ barril
2008	15.416	1.145.446	74,30	13.579	983.247	72,41	1.837	162.199	88,28	-	-	-
2009	12.334	675.075	54,73	10.861	590.248	54,35	1.474	84.827	57,57	-	-	-
2010	10.259	712.706	69,47	9.708	669.585	68,97	551	43.122	78,31	-	-	-
2011	11.527	1.102.250	95,62	10.802	1.027.032	95,08	725	75.218	103,74	-	-	-
2012	10.038	1.013.857	101,00	8.570	853.144	99,55	1.468	160.713	109,47	-	-	-
2011												
Enero - mayo	4.463	406.282	91,04	4.463	406.282	91,04	-	-	-	-	-	-
Junio	801	79.402	99,12	801	79.402	99,12	-	-	-	-	-	-
Julio	1.386	139.005	100,32	1.386	139.005	100,32	-	-	-	-	-	-
Agosto	1.306	125.104	95,82	1.120	106.874	95,39	185	18.229	98,45	-	-	-
Septiembre	1.298	129.152	99,48	921	88.473	96,08	377	40.679	107,78	-	-	-
Octubre	956	93.181	97,46	956	93.181	97,46	-	-	-	-	-	-
Noviembre	729	73.599	100,90	567	57.289	101,05	162	16.309	100,38	-	-	-
Diciembre	588	56.526	96,05	588	56.526	96,05	-	-	-	-	-	-
2012												
Enero - mayo	5.068	535.778	105,71	4.690	493.921	105,31	-	-	-	-	-	-
Enero	778	78.208	100,48	778	78.208	100,48	-	-	-	-	-	-
Febrero	955	103.566	108,49	955	103.566	108,49	-	-	-	-	-	-
Marzo	778	87.588	112,63	778	87.588	112,63	-	-	-	-	-	-
Abril	1.409	153.512	108,97	1.218	131.427	107,92	191	22.085	115,64	-	-	-
Mayo	1.149	112.905	98,27	962	93.132	96,83	187	19.773	105,68	-	-	-
Junio	1.158	99.186	85,65	970	82.936	85,54	189	16.250	86,20	-	-	-
Julio	743	68.772	92,58	553	50.163	90,76	190	18.609	97,87	-	-	-
Agosto	766	77.956	101,73	578	56.910	98,51	189	21.046	111,61	-	-	-
Septiembre	745	78.799	105,75	563	56.575	100,44	182	22.224	122,18	-	-	-
Octubre	351	33.433	95,22	351	33.433	95,22	-	-	-	-	-	-
Noviembre	517	51.062	98,80	353	32.234	91,32	164	18.828	114,93	-	-	-
Diciembre	689	68.871	99,93	512	46.972	91,72	177	21.899	123,66	-	-	-
2013												
Enero - mayo	2.176	210.405	96,69	1.856	174.508	94,00	320	35.897	112,33	-	-	-
Enero	381	36.613	96,07	381	36.613	96,07	-	-	-	-	-	-
Febrero	347	38.893	112,00	190	19.411	102,03	157	19.482	124,08	-	-	-
Marzo	556	53.063	95,37	556	53.063	95,37	-	-	-	-	-	-
Abril	527	48.974	92,99	364	32.560	89,42	163	16.414	100,98	-	-	-
Mayo	365	32.861	90,12	365	32.861	90,12	-	-	-	-	-	-

(1) A partir de mayo del 2000, se produce Residuo que reemplaza a Fuel Oil #6. (2) Se refiere a gasolina. (3) Incluye diesel, gasoleo y otros derivados.
FUENTE: Petroecuador.

4.1.4 INGRESOS Y EGRESOS POR COMERCIALIZACIÓN INTERNA DE DERIVADOS IMPORTADOS (1)

Período	TOTAL DERIVADOS						NAFTA DE ALTO OCTANO					
	Volumen de importaciones (miles de barriles)	Precio promedio de importación (dólares/barril) (2)	Costo de importación (miles de dólares)	Precio promedio venta a nivel nacional (dólares/barril)	Ingreso por ventas internas importaciones (miles de dólares)	Diferencia entre ingresos y costos por ventas internas de importaciones (miles de dólares)	Volumen de importaciones (miles de barriles)	Precio promedio de importación (dólares/barril) (2)	Costo de importación (miles de dólares)	Precio promedio venta a nivel nacional (dólares/barril) (3)	Ingreso por ventas internas importaciones (miles de dólares)	Diferencia entre ingresos y costos por ventas internas de importaciones (miles de dólares)
	a=g+m+s	b=c/a	c=i+o+u	d=e/a	e=k+q+w	f=e-c	g	h=i/g	i	j	k=g*j	l=k-i
2007	29.328,9	83,02	2.434.862,1	34,38	1.008.472,2	-1.426.390,0	7.784,7	92,19	717.649,6	55,14	429.217,4	-288.432,3
2008	27.859,2	103,30	2.877.952,1	35,43	987.011,2	-1.890.941,0	7.413,1	108,78	806.372,3	55,17	408.972,5	-397.399,8
2009	32.179,2	69,58	2.239.052,9	35,85	1.153.693,8	-1.085.359,1	9.377,0	80,36	753.497,9	55,11	516.748,9	-236.749,0
2010	41.003,9	87,45	3.585.990,3	38,26	1.568.907,8	-2.017.082,5	12.143,7	98,32	1.193.997,7	55,15	669.727,4	-524.270,3
2011	37.434,9	117,75	4.407.922,2	38,95	1.458.046,7	-2.949.875,5	12.610,9	131,88	1.663.100,0	54,46	686.842,4	-976.257,6
2012	40.266,3	124,4	5.009.427,1	39,83	1.603.760,5	-3.405.666,6	14.231,8	143,9	2.048.152,8	53,82	766.007,6	-1.282.145,2
2011												
Enero - mayo	14.408,2	114,58	1.650.920,2	38,30	551.773,2	-1.099.147,0	4.958,9	132,05	654.819,2	54,61	270.811,4	-384.007,8
Enero	2.269,4	95,02	215.634,4	35,47	80.494,2	-135.140,2	722,2	111,69	80.668,7	54,41	39.298,6	-41.370,1
Febrero	2.390,7	100,57	240.437,9	38,39	91.783,6	-148.654,3	968,4	113,90	110.293,3	54,46	52.737,5	-57.555,9
Marzo	2.973,8	114,87	341.606,3	38,73	115.171,8	-226.434,5	988,7	132,14	130.652,8	54,45	53.834,5	-76.818,3
Abril	3.403,8	124,60	424.113,9	40,94	139.354,8	-284.759,1	1.243,6	141,76	176.284,6	54,77	68.106,3	-108.178,3
Mayo	3.370,5	127,32	429.127,7	37,08	124.968,8	-304.158,9	1.036,0	151,47	156.919,7	54,86	56.834,5	-100.085,2
Junio	2.639,0	123,49	325.897,0	39,89	105.274,6	-220.622,4	1.016,9	137,80	140.131,8	54,51	55.434,5	-84.697,3
Julio	3.072,6	123,18	378.486,1	38,67	118.828,8	-259.657,3	991,5	138,34	137.154,8	54,44	53.971,4	-83.183,4
Agosto	3.000,8	119,48	358.549,4	36,85	110.566,4	-247.983,0	1.034,3	138,53	143.283,8	54,36	56.230,6	-87.053,2
Septiembre	3.192,8	126,90	405.174,6	42,09	134.398,3	-270.776,3	991,3	137,17	135.972,9	54,41	53.940,5	-82.032,4
Octubre	3.750,1	115,17	431.916,4	38,09	142.844,2	-289.072,1	1.023,9	128,25	131.320,8	54,32	55.614,1	-75.706,7
Noviembre	3.285,4	118,86	390.496,2	40,25	132.224,7	-258.271,5	1.294,7	125,71	162.758,1	54,28	70.280,7	-92.477,4
Diciembre	4.086,0	114,17	466.482,4	39,68	162.136,5	-304.345,9	1.299,3	121,34	157.658,6	54,30	70.559,2	-87.099,4
2012												
Enero - mayo	15.387,1	124,60	1.917.212,6	39,55	608.559,1	-1.308.653,5	5.390,3	144,21	777.365,5	54,01	291.110,1	-486.255,4
Enero	3.377,7	121,21	409.399,5	40,55	136.969,1	-272.430,4	1.047,3	129,72	135.863,8	54,04	56.603,4	-79.260,4
Febrero	2.557,9	111,89	286.197,0	36,19	92.557,9	-193.639,1	760,4	137,20	104.333,1	54,00	41.063,0	-63.270,1
Marzo	2.724,5	128,16	349.184,7	39,12	106.588,9	-242.595,8	1.022,6	152,94	156.393,9	54,05	55.268,6	-101.125,2
Abril	3.005,9	136,51	410.334,5	42,22	126.902,3	-283.432,3	1.284,1	153,27	196.822,1	53,96	69.288,9	-127.533,2
Mayo	3.721,0	124,19	462.096,9	39,11	145.540,9	-316.555,9	1.275,8	144,18	183.952,6	53,99	68.886,2	-115.066,5
Junio	3.750,4	119,63	448.681,6	40,88	153.301,9	-295.379,7	1.493,5	137,92	205.976,9	53,94	80.556,4	-125.420,5
Julio	3.115,0	115,19	358.825,3	38,35	119.464,4	-239.360,9	1.015,3	139,85	142.000,0	53,84	54.670,6	-87.329,4
Agosto	3.584,3	126,81	454.544,0	42,56	152.551,8	-301.992,2	1.543,5	138,08	213.124,9	53,88	83.159,2	-129.965,6
Septiembre	3.440,3	131,44	452.203,4	40,45	139.169,2	-313.034,2	1.241,4	152,50	189.312,0	53,66	66.608,3	-122.703,7
Octubre	3.670,0	129,19	474.135,2	39,38	144.509,3	-329.625,8	1.270,6	152,16	193.335,9	53,60	68.104,7	-125.231,2
Noviembre	3.687,5	127,66	470.768,0	40,07	147.769,0	-322.999,0	1.279,4	149,00	190.632,6	53,48	68.416,0	-122.216,7
Diciembre	3.631,7	119,24	433.057,2	38,12	138.435,9	-294.621,3	997,7	136,72	136.404,9	53,51	53.382,2	-83.022,7
2013												
Enero - mayo	18.261,8	123,59	2.256.969,2	39,92	729.014,9	-1.527.954,3	6.397,8	140,81	900.883,5	53,52	342.423,5	-558.460,0
Enero	3.061,9	119,29	365.250,2	38,98	119.348,3	-245.901,9	1.026,7	137,40	141.069,0	53,26	54.686,6	-86.382,4
Febrero	3.964,4	130,89	518.905,7	41,87	166.007,7	-352.898,1	1.515,9	143,34	217.298,1	53,23	80.685,8	-136.612,3
Marzo	4.267,1	126,67	540.500,7	40,93	174.655,7	-365.845,0	1.556,9	142,76	222.261,5	54,50	84.844,4	-137.417,1
Abril	3.475,8	119,26	414.510,2	37,54	130.480,9	-284.029,3	1.047,4	141,36	148.064,3	53,13	55.652,7	-92.411,6
Mayo	3.492,6	119,62	417.802,3	39,66	138.522,3	-279.279,9	1.250,9	137,65	172.190,5	53,20	66.553,9	-105.636,6

4.1.4 INGRESOS Y EGRESOS POR COMERCIALIZACIÓN INTERNA DE DERIVADOS IMPORTADOS (1) (Cont.)

Período	DIESEL						GÁS LICUADO DE PETRÓLEO					
	Volumen de importaciones (miles de barriles)	Precio promedio de importación (dólares/barril) (2)	Costo de importación (miles de dólares)	Precio promedio venta a nivel nacional (dólares/barril) (3)	Ingreso por ventas internas importaciones (miles de dólares)	Diferencia entre ingresos y costos por ventas internas de importaciones (miles de dólares)	Volumen de importaciones (miles de barriles)	Precio promedio de importación (dólares/barril) (2)	Costo de importación (miles de dólares)	Precio promedio venta a nivel nacional (dólares/barril) (3)	Ingreso por ventas internas importaciones (miles de dólares)	Diferencia entre ingresos y costos por ventas internas de importaciones (miles de dólares)
	m	n=o/m	o	p	q=m*p	r=q-o	s	t=u/s	u	v	w=s*v	x=w-u
2007	11.844,5	91,41	1.082.695,1	40,13	475.377,4	-607.317,7	9.699,7	65,42	634.517,4	10,71	103.877,4	-530.640,0
2008	11.159,6	125,96	1.405.610,8	41,94	468.075,9	-937.534,8	9.286,4	71,71	665.969,0	11,84	109.962,7	-556.006,3
2009	13.674,8	78,56	1.074.234,4	39,13	535.103,5	-539.130,9	9.127,5	45,06	411.320,6	11,16	101.841,4	-309.479,3
2010	19.453,3	96,40	1.875.387,5	40,18	781.586,6	-1.093.800,9	9.406,9	54,92	516.605,1	12,50	117.593,8	-399.011,3
2011	15.089,3	130,83	1.974.074,9	42,19	636.621,4	-1.337.453,5	9.734,8	79,17	770.747,3	13,82	134.582,9	-636.164,4
2012	17.022,9	136,1	2.317.514,5	42,13	717.168,7	-1.600.345,8	9.011,7	71,4	643.759,8	13,38	120.584,2	-523.175,6
2011												
Enero - mayo	5.376,9	130,69	702.719,7	42,51	228.575,4	-474.144,3	4.072,4	72,04	293.381,4	12,86	52.386,4	-240.995,0
Enero	759,0	112,46	85.361,8	41,62	31.592,5	-53.769,3	788,1	62,94	49.604,0	12,18	9.603,2	-40.000,8
Febrero	712,8	118,50	84.467,6	42,04	29.968,4	-54.499,2	709,5	64,38	45.677,0	12,79	9.077,8	-36.599,3
Marzo	1.221,5	131,16	160.220,5	42,18	51.526,7	-108.693,8	763,5	66,44	50.732,9	12,85	9.810,5	-40.922,4
Abril	1.443,2	137,28	198.120,7	42,88	61.890,4	-136.230,3	717,0	69,33	49.708,6	13,05	9.358,1	-40.350,5
Mayo	1.240,3	140,74	174.549,1	43,21	53.597,5	-120.951,7	1.094,3	89,25	97.658,9	13,28	14.536,9	-83.122,0
Junio	943,0	132,93	125.353,0	43,06	40.601,9	-84.751,1	679,1	88,96	60.412,1	13,60	9.238,2	-51.173,9
Julio	1.259,7	134,05	168.864,3	42,56	53.608,5	-115.255,8	821,4	88,23	72.467,0	13,70	11.248,9	-61.218,1
Agosto	934,2	131,78	123.104,2	42,00	39.230,1	-83.874,1	1.032,4	89,27	92.161,3	14,63	15.105,6	-77.055,7
Septiembre	1.764,9	130,94	231.095,5	41,85	73.868,5	-157.227,0	436,6	87,27	38.106,2	15,09	6.589,3	-31.516,9
Octubre	1.697,4	127,98	217.234,2	42,00	71.291,1	-145.943,1	1.028,8	81,03	83.361,4	15,49	15.939,0	-67.422,4
Noviembre	1.216,6	136,32	165.842,4	41,37	50.329,0	-115.513,5	774,0	79,97	61.895,7	15,01	11.615,1	-50.280,6
Diciembre	1.896,6	126,47	239.861,5	41,72	79.116,8	-160.744,7	890,1	77,48	68.962,2	14,00	12.460,5	-56.501,8
2012												
Enero - mayo	6.267,8	138,78	869.818,8	42,80	268.265,6	-601.553,2	3.729,0	72,41	270.028,3	13,19	49.183,3	-220.844,9
Enero	1.689,1	132,57	223.919,6	42,44	71.687,9	-152.231,7	641,3	77,37	49.616,1	13,53	8.677,7	-40.938,3
Febrero	927,7	139,98	129.848,6	42,93	39.821,4	-90.027,2	869,8	59,80	52.015,3	13,42	11.673,6	-40.341,7
Marzo	963,7	143,04	137.842,5	42,80	41.242,5	-96.600,0	738,3	74,43	54.948,3	13,65	10.077,7	-44.870,5
Abril	1.185,2	143,14	169.650,5	43,38	51.418,4	-118.232,1	536,6	81,74	43.861,9	11,55	6.195,0	-37.666,9
Mayo	1.502,2	138,84	208.557,5	42,67	64.095,5	-144.462,1	943,0	73,79	69.586,7	13,32	12.559,3	-57.027,4
Junio	1.509,1	128,19	193.463,8	41,87	63.188,2	-130.275,6	747,8	65,85	49.240,9	12,78	9.557,3	-39.683,6
Julio	1.295,0	124,65	161.412,3	41,99	54.378,8	-107.033,5	804,7	68,86	55.413,0	12,94	10.415,1	-44.997,9
Agosto	1.480,4	136,09	201.459,4	41,72	61.756,2	-139.703,2	560,4	71,30	39.959,8	13,63	7.636,4	-32.323,3
Septiembre	1.517,8	141,11	214.175,0	41,66	63.237,0	-150.938,0	681,0	71,54	48.716,4	13,69	9.323,9	-39.392,5
Octubre	1.553,9	141,44	219.775,1	41,50	64.490,9	-155.284,2	845,5	72,17	61.024,1	14,09	11.913,6	-49.110,5
Noviembre	1.634,0	137,05	223.942,1	41,80	68.305,2	-155.636,9	774,1	72,59	56.193,2	14,27	11.047,8	-45.145,4
Diciembre	1.764,9	132,29	233.468,1	41,67	73.546,9	-159.921,2	869,1	72,70	63.184,1	13,24	11.506,7	-51.677,4
2013												
Enero - mayo	7.943,4	136,05	1.080.658,0	42,10	334.395,7	-746.262,2	3.920,6	70,25	275.427,7	13,31	52.195,7	-223.232,0
Enero	1.301,6	132,92	173.009,3	42,18	54.898,0	-118.111,3	733,6	69,76	51.171,9	13,31	9.763,6	-41.408,3
Febrero	1.796,7	140,97	253.281,1	42,69	76.702,9	-176.578,1	651,8	74,14	48.326,6	13,22	8.618,9	-39.707,6
Marzo	1.811,1	141,72	256.659,6	43,04	77.954,8	-178.704,8	899,1	68,49	61.579,5	13,19	11.856,5	-49.723,1
Abril	1.532,9	132,72	203.446,2	40,99	62.832,6	-140.613,6	895,4	70,36	62.999,7	13,40	11.995,6	-51.004,1
Mayo	1.501,0	129,42	194.261,8	41,31	62.007,4	-132.254,4	740,6	69,33	51.350,0	13,45	9.961,1	-41.389,0

(1) Se registran los volúmenes de los productos importados cuando estos son facturados. Considera únicamente Nafta de Alto Octano, Gasolina Extra, Diesel y Gas Licuado de Petróleo. (2) No incluye valor del IVA, gastos operacionales, pago de tributos por nacionalización del producto en aduanas, valor pago CORPEI y costo de seguro que suman aproximadamente 14.5% del valor C&F. (3) Se obtiene dividiendo los valores totales de ventas internas para los volúmenes totales vendidos en el mercado interno, para el caso de la nafta de alto octano se considera el precio de la gasolina extra que la utiliza como insumo intermedio. (4) Se incluye la gasolina extra convenios Venezuela y Uruguay.

FUENTE: EP PETROECUADOR.

SECTOR REAL

ÍNDICE DEL SALARIO REAL (Base, Enero - Diciembre de 2004 = 100)

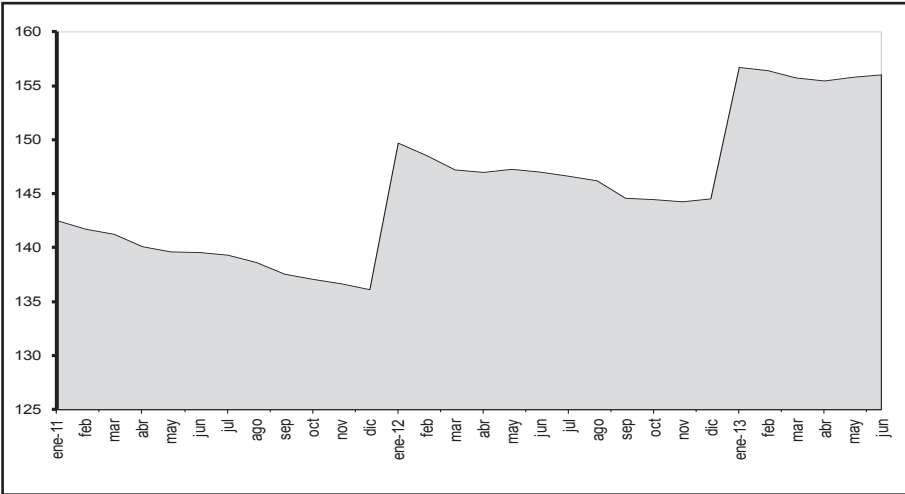

ÍNDICE DE PRECIOS AL CONSUMIDOR (Porcentaje de Variación Anual a Fin de Período)

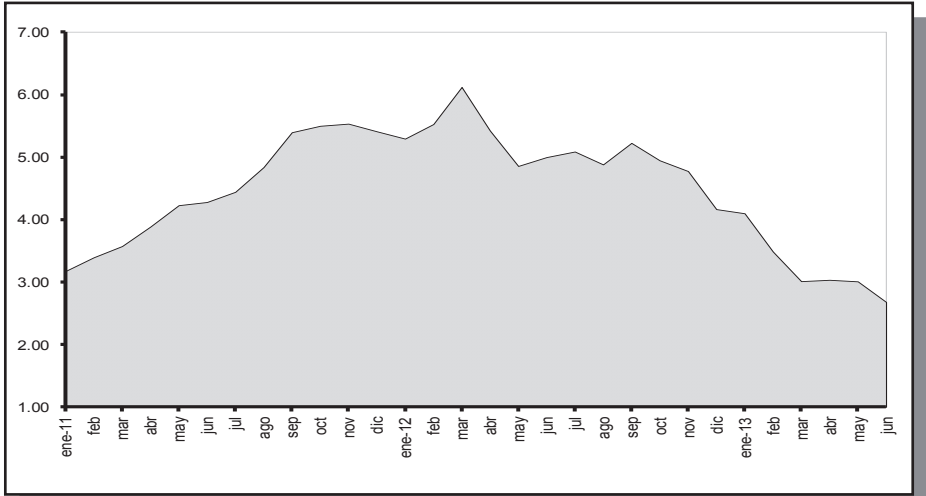

PIB TRIMESTRAL REAL (Tasa de Variación t / t-1)

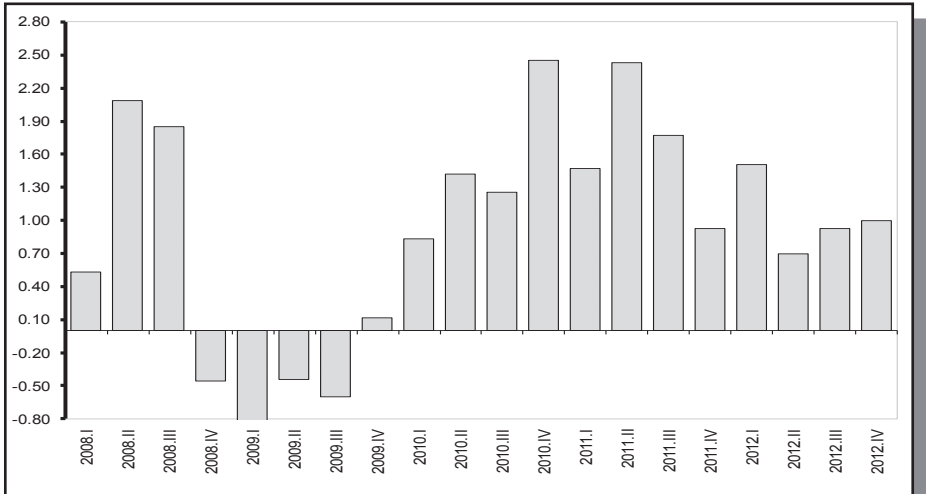

4.2.1 ÍNDICE DE PRECIOS AL CONSUMIDOR
Familias de ingresos altos, medios y bajos
Año base: enero - diciembre de 2004 = 100

Periodo	TOTAL Ponderación 100,0%			ALIMENTOS Y BEBIDAS NO ALCOHÓLICAS, 25,1 %		BEBIDAS ALCOHÓLICAS, TABACO Y ESTUPEFACIENTES 0,9 %		PRENDAS DE VESTIR Y CALZADO 9,0 %		ALOJAMIENTO, AGUA, GAS, ELECTRICIDAD Y OTROS 10,2 %		MUEBLES, Y ARTÍCULOS PARA EL HOGAR Y PARA CONSERVACIÓN ORDINARIA DEL HOGAR 6,1%		
	Índice	Variación porcentual			Índice	Variación porcentual anual	Índice	Variación porcentual anual	Índice	Variación porcentual anual	Índice	Variación porcentual anual	Índice	Variación porcentual anual
		Anual	Mensual	Acumulada										
Promedio anual														
2007	107,85	2,28	0,27		112,28	3,25	115,58	5,05	101,08	0,83	110,32	2,32	105,00	3,24
2008	116,91	8,40	0,71		131,19	16,84	137,97	19,38	107,50	6,35	115,30	4,52	118,67	13,02
2009	122,94	5,16	0,35		138,91	5,89	155,81	12,93	114,04	6,08	117,80	2,17	128,64	8,40
2010	127,31	3,55	0,27		145,62	4,83	165,49	6,21	119,03	4,38	120,78	2,53	131,70	2,38
2011	133,01	4,47	0,44		155,41	6,73	172,41	4,18	126,71	6,45	123,39	2,16	137,72	4,57
2012	139,79	5,10	0,34		164,44	5,81	211,29	22,55	132,30	4,41	126,54	2,56	143,12	3,92
A diciembre														
2007	109,97	3,32	0,57	3,32	116,34	5,72	116,72	3,01	102,98	2,06	112,45	3,60	108,57	5,82
2008	119,68	8,83	0,29	8,83	134,95	16,00	144,70	23,97	109,94	6,76	116,26	3,39	124,53	14,70
2009	124,84	4,31	0,58	4,31	141,02	4,49	157,61	8,92	115,81	5,34	119,47	2,76	130,03	4,41
2010	128,99	3,33	0,51	3,33	148,64	5,40	167,55	6,31	121,14	4,60	121,81	1,96	132,85	2,17
2011	135,97	5,41	0,40	5,41	158,79	6,83	191,12	14,07	129,60	6,99	124,27	2,02	140,46	5,73
2012	141,63	4,16	-0,19	4,16	166,68	4,97	227,27	18,91	133,04	2,65	127,90	2,92	144,95	3,20
2011														
Enero	129,87	3,17	0,68	0,68	150,44	4,88	168,50	6,63	122,27	4,72	122,29	2,40	133,61	2,48
Febrero	130,59	3,39	0,55	1,24	151,84	5,27	168,49	6,30	123,86	5,23	122,48	2,24	134,71	2,71
Marzo	131,03	3,57	0,34	1,58	152,67	5,37	168,72	5,39	124,57	5,55	122,71	2,31	135,11	3,03
Abril	132,10	3,88	0,82	2,41	154,94	6,03	169,56	1,74	125,25	5,49	122,85	2,31	135,92	3,56
Mayo	132,56	4,23	0,35	2,77	156,03	6,96	170,07	1,05	125,94	6,01	123,08	1,95	136,47	3,93
Junio	132,61	4,28	0,04	2,81	154,85	6,51	170,40	1,73	126,78	6,11	123,33	1,94	137,26	4,33
Julio	132,85	4,44	0,18	2,99	154,89	6,68	170,63	2,06	127,61	6,60	123,56	2,13	138,71	5,31
Agosto	133,49	4,84	0,49	3,49	155,93	7,28	171,13	1,82	128,25	7,32	123,81	2,19	139,74	6,01
Septiembre	134,55	5,39	0,79	4,31	157,57	8,57	171,62	2,36	128,43	7,79	123,94	2,15	140,01	5,84
Octubre	135,02	5,50	0,35	4,67	157,91	8,18	174,15	3,28	128,68	7,79	124,15	2,21	140,37	5,97
Noviembre	135,43	5,53	0,30	4,99	159,05	8,08	174,52	4,06	129,26	7,79	124,17	2,06	140,29	5,88
Diciembre	135,97	5,41	0,40	5,41	158,79	6,83	191,12	14,07	129,60	6,99	124,27	2,02	140,46	5,73
2012														
Enero	136,74	5,29	0,57	0,57	159,54	6,05	194,82	15,62	130,38	6,63	124,42	1,74	141,13	5,63
Febrero	137,80	5,53	0,78	1,35	161,15	6,13	196,39	16,55	131,19	5,92	125,35	2,35	142,08	5,47
Marzo	139,05	6,12	0,90	2,26	165,12	8,15	196,61	16,54	131,95	5,93	125,55	2,32	141,88	5,01
Abril	139,26	5,42	0,16	2,42	164,41	6,11	198,27	16,93	132,36	5,68	125,89	2,47	142,36	4,73
Mayo	138,99	4,85	-0,19	2,22	162,96	4,44	198,78	16,89	132,27	5,03	126,43	2,72	142,83	4,66
Junio	139,24	5,00	0,18	2,40	163,03	5,28	199,40	17,02	132,26	4,33	126,66	2,70	143,45	4,51
Julio	139,60	5,09	0,26	2,67	163,55	5,60	217,86	27,68	132,40	3,75	126,81	2,63	143,15	3,20
Agosto	140,00	4,88	0,29	2,97	164,29	5,36	222,45	29,99	132,50	3,31	126,99	2,57	143,35	2,58
Septiembre	141,58	5,22	1,12	4,12	167,49	6,30	224,96	31,08	132,42	3,11	127,25	2,67	143,85	2,74
Octubre	141,70	4,94	0,09	4,21	167,38	6,00	228,90	31,44	133,41	3,67	127,52	2,71	143,83	2,47
Noviembre	141,89	4,77	0,14	4,36	167,69	5,43	229,79	31,67	133,42	3,22	127,76	2,89	144,55	3,04
Diciembre	141,63	4,16	-0,19	4,16	166,68	4,97	227,27	18,91	133,04	2,65	127,90	2,92	144,95	3,20
2013														
Enero	142,34	4,10	0,50	0,50	167,60	5,05	232,46	19,32	133,22	2,18	128,14	2,98	145,24	2,92
Febrero	142,61	3,48	0,18	0,69	167,35	3,85	233,92	19,11	133,64	1,87	128,24	2,30	147,06	3,50
Marzo	143,23	3,01	0,44	1,13	168,65	2,14	234,74	19,39	134,74	2,11	128,45	2,31	146,46	3,23
Abril	143,49	3,03	0,18	1,31	168,33	2,38	234,40	18,22	134,94	1,95	128,65	2,20	145,80	2,42
Mayo	143,17	3,01	-0,22	1,09	166,81	2,36	235,71	18,57	135,34	2,32	128,92	1,97	146,14	2,32
Junio	142,97	2,68	-0,14	0,94	165,74	1,67	233,34	17,02	135,36	2,34	129,39	2,15	146,23	1,94

4.2.1 ÍNDICE DE PRECIOS AL CONSUMIDOR (Cont.)
Familias de ingresos altos, medios y bajos
Año base: enero - diciembre de 2004 = 100

Período	SALUD 6,0 %		TRANSPORTE 13,6%		COMUNICACIONES 4,4%		RECREACIÓN Y CULTURA 5,9%		EDUCACIÓN 6,8%		RESTAURANTES Y HOTELES 6,8%		BIENES Y SERVICIOS DIVERSOS 5,2%	
	Índice	Variación porcentual anual	Índice	Variación porcentual anual	Índice	Variación porcentual anual	Índice	Variación porcentual anual	Índice	Variación porcentual anual	Índice	Variación porcentual anual	Índice	Variación porcentual anual
Promedio anual														
2007	105,29	2,33	107,86	2,71	97,18	-0,56	99,78	-1,91	125,28	5,29	104,05	1,56	98,73	0,06
2008	108,62	3,16	110,85	2,78	95,61	-1,61	101,25	1,48	131,23	4,75	114,03	9,59	108,01	9,40
2009	112,19	3,29	113,23	2,14	95,94	0,34	103,30	2,03	136,34	3,89	122,67	7,58	124,75	15,49
2010	116,37	3,72	114,90	1,48	96,11	0,18	105,40	2,03	141,10	3,49	129,60	5,65	129,59	3,89
2011	120,04	3,16	117,57	2,32	98,08	2,05	105,60	0,19	147,84	4,77	135,98	4,92	134,92	4,11
2012	125,42	4,48	123,56	5,09	97,53	-0,57	109,53	3,72	157,15	6,30	146,60	7,81	140,99	4,50
A diciembre														
2007	105,79	1,83	108,44	2,25	96,94	-0,64	100,00	-0,85	128,54	4,71	105,57	2,14	99,66	1,41
2008	109,20	3,23	112,29	3,55	95,98	-0,99	102,62	2,62	134,38	4,55	118,17	11,93	113,12	13,50
2009	113,24	3,70	113,96	1,48	95,83	-0,16	105,47	2,78	139,46	3,78	125,88	6,52	128,98	14,03
2010	117,61	3,86	115,33	1,21	96,37	0,57	104,49	-0,94	143,99	3,25	131,61	4,56	131,85	2,22
2011	121,99	3,73	119,59	3,69	97,64	1,32	109,30	4,61	152,81	6,12	140,22	6,54	139,02	5,44
2012	127,22	4,29	123,95	3,65	97,46	-0,18	108,12	-1,08	162,76	6,52	149,69	6,75	143,90	3,51
2011														
Enero	118,13	3,15	115,63	1,15	98,73	2,93	104,27	-2,30	143,99	3,25	132,04	3,73	132,35	2,29
Febrero	118,21	2,75	116,26	1,69	98,72	2,89	104,40	-1,77	143,99	3,25	132,73	3,82	132,28	2,09
Marzo	119,17	3,20	116,41	1,59	98,64	2,80	104,12	-1,30	143,99	3,25	133,45	4,10	132,49	3,06
Abril	119,59	3,08	116,76	1,80	98,86	3,15	104,70	-0,83	146,33	3,99	133,83	3,55	133,80	4,15
Mayo	119,93	3,40	117,01	1,82	98,63	2,90	104,40	-1,07	146,30	4,81	134,31	3,87	133,86	3,57
Junio	120,34	3,48	117,27	2,06	98,12	2,41	105,29	0,07	146,30	4,82	135,40	4,42	134,47	4,08
Julio	120,32	3,34	117,55	2,17	97,25	1,48	105,53	0,19	146,30	4,82	135,63	4,26	134,61	4,46
Agosto	120,26	2,85	117,97	2,56	97,20	1,42	106,44	1,01	146,30	4,82	136,36	4,85	136,11	4,79
Septiembre	120,27	2,47	118,54	3,01	97,74	1,34	106,27	1,24	152,11	5,76	137,73	5,57	136,38	4,69
Octubre	120,86	3,01	118,74	3,03	97,78	0,66	107,30	2,09	152,81	6,12	139,95	7,05	135,93	4,80
Noviembre	121,45	3,48	119,13	3,24	97,69	1,36	105,22	0,43	152,81	6,12	140,15	7,23	137,78	5,88
Diciembre	121,99	3,73	119,59	3,69	97,64	1,32	109,30	4,61	152,81	6,12	140,22	6,54	139,02	5,44
2012														
Enero	122,05	3,32	121,88	5,41	97,60	-1,14	109,01	4,55	152,81	6,12	142,04	7,57	139,08	5,09
Febrero	123,88	4,79	122,93	5,74	97,51	-1,22	109,22	4,62	152,81	6,12	143,98	8,48	139,55	5,49
Marzo	124,56	4,52	123,15	5,79	97,49	-1,16	109,24	4,92	152,81	6,12	144,96	8,63	140,15	5,78
Abril	124,65	4,23	123,35	5,65	97,46	-1,41	110,45	5,50	154,70	5,72	145,27	8,54	140,69	5,14
Mayo	124,89	4,13	123,49	5,54	97,45	-1,20	108,66	4,08	155,28	6,13	146,11	8,79	140,50	4,96
Junio	124,91	3,80	123,41	5,23	97,43	-0,70	110,53	4,98	155,63	6,38	146,14	7,93	141,19	5,00
Julio	125,83	4,58	123,88	5,38	97,40	0,16	108,28	2,61	155,63	6,38	147,14	8,49	141,27	4,95
Agosto	126,39	5,10	124,26	5,33	97,60	0,40	108,87	2,28	155,63	6,38	147,72	8,33	140,68	3,36
Septiembre	126,80	5,43	124,17	4,75	97,61	-0,13	111,20	4,64	162,19	6,63	148,35	7,71	141,76	3,94
Octubre	126,81	4,92	124,23	4,63	97,70	-0,07	110,96	3,41	162,76	6,51	148,62	6,20	140,70	3,51
Noviembre	127,06	4,62	123,98	4,07	97,58	-0,11	109,79	4,34	162,76	6,52	149,23	6,48	142,47	3,41
Diciembre	127,22	4,29	123,95	3,65	97,46	-0,18	108,12	-1,08	162,76	6,52	149,69	6,75	143,90	3,51
2013														
Enero	127,90	4,79	124,69	2,30	97,41	-0,20	109,00	-0,01	162,76	6,52	152,55	7,40	143,71	3,33
Febrero	129,28	4,36	124,97	1,66	97,42	-0,09	109,53	0,28	162,76	6,52	152,73	6,08	143,46	2,80
Marzo	129,94	4,32	125,06	1,55	97,41	-0,09	108,66	-0,53	162,76	6,52	154,77	6,77	144,81	3,32
Abril	130,13	4,39	124,60	1,01	97,55	0,09	110,54	0,08	165,33	6,87	155,07	6,75	146,33	4,01
Mayo	130,68	4,64	124,20	0,57	97,75	0,31	110,41	1,62	165,11	6,33	155,18	6,21	146,35	4,17
Junio	130,95	4,84	124,54	0,92	97,85	0,43	109,32	-1,09	165,04	6,05	155,86	6,65	146,01	3,42

FUENTE: Instituto Nacional de Estadística y Censos.

4.2.2 SALARIO UNIFICADO Y COMPONENTES SALARIALES
Percibidas por un trabajador del sector privado
En dólares

Período	Remuneraciones Unificadas	Décimo Tercera Remuneración	Décimo Cuarta Remuneración	TOTAL	IPC	SALARIO REAL (1)
2010						
Enero	240,00 (2)	-	-	240,00	125,87	190,67
Febrero	240,00	-	-	240,00	126,30	190,02
Marzo	240,00	-	-	240,00	126,51	189,71
Abril	240,00	-	-	240,00	127,16	188,73
Mayo	240,00	-	-	240,00	127,18	188,70
Junio	240,00	-	-	240,00	127,17	188,72
Julio	240,00	-	-	240,00	127,20	188,68
Agosto	240,00	-	240,00 (3)	240,00	127,33	376,96
Septiembre	240,00	-	-	240,00	127,66	188,00
Octubre	240,00	-	-	240,00	127,99	187,52
Noviembre	240,00	-	-	240,00	128,33	187,02
Diciembre	240,00	238,17 (4)	-	478,17	128,99	370,70
2011						
Enero	264,00 (5)	-	-	264,00	129,87	203,28
Febrero	264,00	-	-	264,00	130,59	202,16
Marzo	264,00	-	-	264,00	131,03	201,48
Abril	264,00	-	-	264,00	132,10	199,84
Mayo	264,00	-	-	264,00	132,56	199,16
Junio	264,00	-	-	264,00	132,61	199,08
Julio	264,00	-	-	264,00	132,85	198,73
Agosto	264,00	-	264,00	528,00	133,49	395,53
Septiembre	264,00	-	-	264,00	134,55	196,21
Octubre	264,00	-	-	264,00	135,02	195,53
Noviembre	264,00	-	-	264,00	135,43	194,93
Diciembre	264,00	262,00	-	526,00	135,97	386,85
2012						
Enero	292,00 (6)	-	-	292,00	136,74	213,54
Febrero	292,00	-	-	292,00	137,80	211,90
Marzo	292,00	-	-	292,00	139,05	210,00
Abril	292,00	-	-	292,00	139,26	209,67
Mayo	292,00	-	-	292,00	138,99	210,08
Junio	292,00	-	-	292,00	139,24	209,71
Julio	292,00	-	-	292,00	139,60	209,17
Agosto	292,00	-	292,00	584,00	140,00	417,13
Septiembre	292,00	-	-	292,00	141,58	206,25
Octubre	292,00	-	-	292,00	141,70	206,07
Noviembre	292,00	-	-	292,00	141,89	205,79
Diciembre	292,00	289,67	-	581,67	141,63	410,54
2013						
Enero	318,00 (7)	-	-	318,00	142,34	223,40
Febrero	318,00	-	-	318,00	142,61	222,99
Marzo	318,00	-	-	318,00	143,23	222,02
Abril	318,00	-	-	318,00	143,49	221,62
Mayo	318,00	-	-	318,00	143,17	222,11
Junio	318,00	-	-	318,00	142,97	222,43

(1) En función del Índice de Precios al Consumidor IPC (enero - diciembre de 2004 = 100) de cada mes. (2) Salario Básico Unificado, Registro Oficial # 105 de 11 de enero de 2010. (3) Se paga hasta el 15 de marzo en las regiones Costa e Insular, y hasta el 15 de agosto en las regiones Sierra y Amazonía; en este cuadro se muestra el dato para la Región Sierra y Amazonía. (4) Se paga hasta el 24 de diciembre de cada año. (5) Salario Básico Unificado, Registro Oficial # 358 Suplemento de 08 de enero de 2011. (6) Salario Básico Unificado, Registro Oficial # 618 Suplemento de 13 de enero de 2012. (7) Salario Básico Unificado, Registro Oficial # 867 Suplemento de 10 de enero de 2013.

FUENTE: Ministerio de Relaciones Laborales.

4.2.3 SALARIO BÁSICO UNIFICADO Y COMPONENTES SALARIALES: VALORES NOMINAL Y REAL EN PROMEDIO

Percibidas por un trabajador del sector privado

Período	Enero	Febrero	Marzo	Abril	Mayo	Junio	Julio	Agosto	Septiembre	Octubre	Noviembre	Diciembre
VALOR DEL SALARIO NOMINAL PROMEDIO (1)												
-en dólares-												
2002	138,20	138,20	138,20	138,20	138,20	138,20	138,20	138,20	138,20	138,20	138,20	138,15
2003	158,11	158,11	158,11	158,11	158,11	158,11	158,11	158,11	158,11	158,11	158,11	158,11
2004	166,13	166,10	166,10	166,10	166,10	166,10	166,10	166,10	166,10	166,10	166,10	166,14
2005	174,89	174,89	174,89	174,89	174,89	174,89	174,89	174,89	174,89	174,89	174,89	174,90
2006	186,60	186,60	186,60	186,60	186,60	186,60	186,60	186,60	186,60	186,60	186,60	186,60
2007	198,26	198,26	198,26	198,26	198,26	198,26	198,26	198,26	198,26	198,26	198,26	198,26
2008	233,13	233,13	233,13	233,13	233,13	233,13	233,13	233,13	233,13	233,13	233,13	233,13
2009	254,21	254,21	254,21	254,21	254,21	254,21	254,21	254,21	254,21	254,21	254,21	254,21
2010	279,85	279,85	279,85	279,85	279,85	279,85	279,85	279,85	279,85	279,85	279,85	279,85
2011	307,83	307,83	307,83	307,83	307,83	307,83	307,83	307,83	307,83	307,83	307,83	307,83
2012	340,47	340,47	340,47	340,47	340,47	340,47	340,47	340,47	340,47	340,47	340,47	340,47
2013	370,82	370,82	370,82	370,82	370,82	370,82	370,82	370,82	370,82	370,82	370,82	370,82
INDICE DEL SALARIO REAL PROMEDIO (2)												
Año base enero -diciembre de 2004 = 100												
2002	96,23	95,21	94,16	92,77	92,32	91,96	92,03	91,63	91,10	90,52	89,89	89,59
2003	100,00	99,24	98,69	97,73	97,56	97,77	97,73	97,67	96,91	96,90	96,58	96,62
2004	101,11	100,43	99,73	99,08	99,55	99,87	100,48	100,46	100,22	99,95	99,54	99,59
2005	104,59	104,30	104,03	103,17	102,99	102,91	103,07	103,23	102,49	102,13	101,96	101,66
2006	107,95	107,19	106,49	106,42	106,57	106,81	106,78	106,55	105,95	105,58	105,40	105,44
2007	111,70	111,62	111,51	111,52	111,49	111,06	110,60	110,52	109,74	109,59	109,05	108,43
2008	126,05	124,88	123,06	121,21	119,96	119,06	118,36	118,11	117,34	117,30	117,49	117,15
2009	126,85	126,26	124,89	124,08	124,09	124,19	124,28	124,65	123,87	123,58	123,17	122,46
2010	133,70	133,25	133,03	132,32	132,30	132,31	132,29	132,15	131,81	131,47	131,12	130,45
2011	142,53	141,74	141,26	140,11	139,63	139,58	139,33	138,66	137,57	137,09	136,67	136,13
2012	149,71	148,56	147,23	147,00	147,29	147,03	146,65	146,22	144,60	144,48	144,28	144,54
2013	156,73	156,44	155,76	155,48	155,82	156,05						

(1) Se obtiene sumando al Salario Básico Unificado, el promedio anual de la décimo tercera remuneración y el promedio anual de la décimo cuarta remuneración. (2) Es el valor nominal promedio dividido para el índice de precios al consumidor del mes de referencia. Está expresado como índice cuya base es 2004=100.

FUENTE: Ministerio de Relaciones Laborales.

4.2.4 ÍNDICE DE PRECIOS AL PRODUCTOR (Canasta actualizada)

Base: 1995 = 100

Periodo	TOTAL Ponderación 100,0%			PRODUCTOS DE AGRICULTURA, SILVICULTURA Y PESCA 17,4%		MINERALES, ELECTRICIDAD, GAS Y AGUA 17,3%		PRODUCTOS ALIMENTICIOS, ALIMENTOS, BEBIDAS Y TABA- CO; TEXTILES 26,9%		OTROS BIENES TRANSPORTA- BLES EXCEPTO PRODUCTOS METÁLICOS 30,2%		PRODUCTOS METÁLICOS, MAQUINARIA Y EQUIPO 8,2%		
	Índice	Variación porcentual			Índice	Variación porcentual anual	Índice	Variación porcentual anual	Índice	Variación porcentual anual	Índice	Variación porcentual anual	Índice	Variación porcentual anual
		Anual	Mensual	Acumulada										
Promedio anual														
2007	2.036,1	5,22	1,46	1.405,3	15,70	5.345,5	3,41	1.333,4	5,04	1.318,3	3,30	1.345,3	7,04	
2008	2.400,8	17,91	-2,38	1.606,1	14,29	6.738,1	26,05	1.510,5	13,28	1.381,2	4,77	1.616,6	20,16	
2009	1.954,2	-18,60	2,59	1.591,2	-0,92	4.248,4	-36,95	1.477,1	-2,21	1.395,2	1,02	1.509,4	-6,63	
2010	2.289,2	17,14	1,35	1.816,0	14,13	5.719,5	34,63	1.590,3	7,67	1.415,3	1,44	1.569,1	3,95	
2011	2.732,4	19,36	1,10	1.891,9	4,18	7.793,1	36,26	1.786,1	12,31	1.453,5	2,69	1.657,8	5,65	
2012	2.786,0	1,96	-0,2	1.964,6	3,85	7.924,7	1,69	1.808,9	1,27	1.475,3	1,50	1.724,8	4,04	
A diciembre														
2007	2.226,4	18,16	-1,59	1.486,9	23,79	6.245,9	30,16	1.379,7	6,76	1.335,8	2,98	1.377,4	6,46	
2008	1.595,5	-28,34	-11,11	1.574,5	5,89	2.171,8	-65,23	1.445,6	4,78	1.402,7	5,01	1.625,9	18,04	
2009	2.122,7	33,04	-4,53	1.700,1	7,97	5.081,6	133,98	1.501,3	3,86	1.392,9	-0,70	1.505,5	-7,40	
2010	2.476,2	16,65	2,25	1.859,8	9,39	6.500,8	27,93	1.730,1	15,24	1.432,4	2,84	1.587,7	5,45	
2011	2.786,3	12,52	-6,59	1.878,3	0,99	8.107,3	24,71	1.769,7	2,29	1.462,8	2,13	1.700,6	7,11	
2012	2.691,7	-3,4	0,6	1.901,5	1,2	7.386,1	-8,9	1.833,2	3,6	1.484,1	1,5	1.732,6	1,9	
2011														
Enero	2.522,7	12,29	1,88	1.887,6	12,48	6.744,8	16,04	1.717,6	14,37	1.440,6	3,44	1.592,4	4,59	
Febrero	2.474,6	11,16	-1,91	1.922,9	6,00	6.333,3	14,17	1.759,1	18,23	1.448,5	3,11	1.633,1	5,94	
Marzo	2.721,7	18,61	9,99	1.851,4	-1,04	7.744,5	32,07	1.809,5	21,00	1.454,2	3,39	1.636,5	5,07	
Abril	2.887,8	25,24	6,10	1.835,3	-1,46	8.672,3	47,19	1.845,7	21,67	1.449,4	2,93	1.639,3	3,96	
Mayo	2.771,8	30,19	-4,02	1.828,5	4,73	8.028,6	63,27	1.830,9	17,67	1.451,7	2,88	1.636,5	3,15	
Junio	2.714,9	21,31	-2,05	1.837,2	2,89	7.753,1	42,75	1.785,3	11,61	1.449,8	2,41	1.660,9	4,78	
Julio	2.750,2	21,01	1,30	1.885,2	2,77	7.876,9	41,46	1.803,6	11,79	1.450,2	2,36	1.666,8	6,34	
Agosto	2.649,7	17,13	-3,65	1.950,2	2,35	7.202,8	32,58	1.814,5	12,10	1.454,5	2,85	1.673,1	6,85	
Septiembre	2.741,2	22,13	3,45	1.956,6	9,46	7.794,0	43,27	1.762,5	9,26	1.459,8	2,60	1.679,3	6,88	
Octubre	2.785,2	18,41	1,61	1.884,9	5,22	8.111,3	34,85	1.766,7	8,21	1.459,9	2,17	1.685,8	6,78	
Noviembre	2.982,7	23,16	7,09	1.984,3	6,87	9.148,8	47,28	1.768,4	2,93	1.460,0	2,10	1.689,3	6,38	
Diciembre	2.786,3	12,52	-6,59	1.878,3	0,99	8.107,3	24,71	1.769,7	2,29	1.462,8	2,13	1.700,6	7,11	
2012														
Enero	2.796,6	10,86	0,37	2.008,4	6,40	8.013,3	18,81	1.775,9	3,40	1.466,1	1,77	1.716,2	7,77	
Febrero	2.836,7	14,63	1,43	1.950,8	1,45	8.276,6	30,68	1.785,7	1,51	1.469,5	1,45	1.727,3	5,76	
Marzo	2.962,6	8,85	4,44	2.012,4	8,69	8.959,8	15,69	1.776,3	-1,83	1.467,2	0,89	1.730,4	5,74	
Abril	2.970,2	2,85	0,26	2.002,3	9,10	8.978,1	3,53	1.797,2	-2,63	1.468,9	1,35	1.730,7	5,57	
Mayo	2.855,3	3,01	-3,87	2.082,4	13,88	8.167,6	1,73	1.836,0	0,28	1.473,1	1,48	1.725,7	5,45	
Junio	2.620,1	-3,49	-8,24	1.922,0	4,61	6.982,9	-9,93	1.826,8	2,33	1.473,9	1,67	1.724,4	3,83	
Julio	2.677,5	-2,64	2,19	1.965,5	4,26	7.299,6	-7,33	1.810,6	0,39	1.476,1	1,79	1.708,2	2,48	
Agosto	2.755,1	3,98	2,90	1.999,1	2,51	7.703,6	6,95	1.816,6	0,12	1.475,9	1,47	1.712,4	2,35	
Septiembre	2.822,2	2,95	2,44	1.949,8	-0,35	8.135,7	4,38	1.808,2	2,60	1.482,9	1,58	1.725,9	2,77	
Octubre	2.769,0	-0,58	-1,88	1.938,5	2,84	7.831,7	-3,45	1.813,3	2,64	1.481,4	1,47	1.731,7	2,72	
Noviembre	2.675,6	-10,30	-3,37	1.842,7	-7,13	7.362,2	-19,53	1.826,4	3,28	1.484,4	1,68	1.732,0	2,52	
Diciembre	2.691,7	-3,39	0,60	1.901,5	1,24	7.386,1	-8,90	1.833,2	3,58	1.484,1	1,45	1.732,6	1,88	
2013														
Enero	2.803,1	0,23	4,14	1.922,1	-4,30	7.999,9	-0,17	1.841,1	3,67	1.486,8	1,41	1.715,9	-0,02	
Febrero	2.835,8	-0,03	1,17	1.952,0	0,06	8.139,7	-1,65	1.848,7	3,53	1.491,6	1,51	1.714,8	-0,72	
Marzo	2.797,8	-5,56	-1,34	1.977,5	-1,74	7.816,6	-12,76	1.895,9	6,73	1.495,1	1,90	1.710,7	-1,14	
Abril	2.769,7	-6,75	-1,01	2.012,9	0,53	7.529,5	-16,13	1.949,1	8,45	1.498,4	2,00	1.711,0	-1,14	
Mayo	2.801,7	-1,88	1,16	1.939,7	-6,85	7.739,6	-5,24	1.983,9	8,06	1.500,8	1,88	1.691,0	-2,01	
Junio	2.808,2	7,18	0,23	2.009,0	4,53	7.722,0	10,58	1.981,0	8,44	1.500,6	1,81	1.670,2	-3,14	

FUENTE: Instituto Nacional de Estadística y Censos.

4.2.5 ÍNDICE DE PRECIOS AL PRODUCTOR (Canasta Actualizada)

Excluye productos de exportación

Base: 1995 = 100

Período	TOTAL Ponderación 100,0%			PRODUCTOS DE AGRICULTURA, SIRVICULTURA Y PESCA 23,9%		MINERALES, ELECTRICIDAD, GAS Y AGUA 0,4%		PRODUCTOS ALIMENTICIOS, ALIMENTOS, BEBIDAS Y TABA- CO; TEXTILES 26,4%		OTROS BIENES TRANSPORTA- BLES EXCEPTO PRODUCTOS METÁLICOS 39,7%		PRODUCTOS METÁLICOS, MAQUINARIA Y EQUIPO 9,7%		
	Índice	Variación porcentual			Índice	Variación porcentual anual	Índice	Variación porcentual anual	Índice	Variación porcentual anual	Índice	Variación porcentual anual	Índice	Variación porcentual anual
		Anual	Mensual	Acumulada										
Promedio anual														
2007	1.295,85	7,78	0,81		1.405,3	15,70	1.663,1	16,19	1.099,7	7,75	1.329,8	3,22	1.406,6	7,79
2008	1.449,51	11,86	0,68		1.606,1	14,29	2.060,1	23,87	1.290,6	17,35	1.391,0	4,60	1.713,3	21,81
2009	1.446,36	-0,22	0,13		1.591,2	-0,92	2.214,2	7,48	1.312,9	1,73	1.407,6	1,19	1.582,5	-7,64
2010	1.534,32	6,08	0,55		1.816,0	14,13	2.985,7	34,84	1.378,9	5,03	1.426,9	1,37	1.647,9	4,14
2011	1.616,13	5,33	0,26		1.891,9	4,18	3.753,1	25,70	1.520,2	10,24	1.463,0	2,53	1.744,9	5,89
2012	1.662,48	2,87	0,18		1.964,6	3,85	3.804,1	1,36	1.572,4	3,43	1.484,0	1,43	1.814,1	3,96
A diciembre														
2007	1.343,73	10,12	0,27	10,12	1.486,9	23,79	1.937,2	21,29	1.165,4	10,77	1.346,2	2,85	1.443,2	7,10
2008	1.455,05	8,28	-0,99	8,28	1.574,5	5,89	1.866,4	-3,66	1.309,3	12,35	1.412,0	4,88	1.718,7	19,08
2009	1.475,68	1,42	0,18	1,42	1.700,1	7,97	2.745,3	47,09	1.322,9	1,04	1.405,7	-0,45	1.577,3	-8,23
2010	1.574,18	6,67	0,22	6,67	1.859,8	9,39	3.382,9	23,22	1.454,2	9,92	1.442,9	2,65	1.666,5	5,66
2011	1.623,00	3,10	-1,48	3,10	1.878,3	0,99	3.794,5	12,17	1.527,8	5,06	1.472,1	2,02	1.790,0	7,41
2012	1.657,36	2,12	0,8	2,12	1.901,5	1,24	4.085,0	7,66	1.589,9	4,06	1.493,2	1,43	1.821,4	1,75
2011														
Enero	1.590,7	7,93	1,05	1,05	1.887,6	12,48	3.388,6	24,31	1.476,5	11,08	1.451,5	3,30	1.672,5	4,70
Febrero	1.616,1	6,57	1,59	2,66	1.922,9	6,00	3.479,3	27,28	1.511,9	12,75	1.458,7	2,89	1.718,2	6,11
Marzo	1.603,3	4,56	-0,79	1,85	1.851,4	-1,04	3.387,2	27,52	1.519,0	12,87	1.464,7	3,22	1.722,5	5,19
Abril	1.599,2	4,41	-0,26	1,59	1.835,3	-1,46	3.365,1	23,17	1.525,8	14,10	1.459,2	2,76	1.724,2	4,07
Mayo	1.598,5	5,90	-0,04	1,54	1.828,5	4,73	3.593,5	25,21	1.523,7	12,96	1.461,3	2,73	1.722,3	3,27
Junio	1.602,3	5,00	0,24	1,78	1.837,2	2,89	3.594,5	18,10	1.523,2	11,45	1.459,3	2,24	1.749,7	5,02
Julio	1.614,7	5,03	0,77	2,57	1.885,2	2,77	3.594,5	17,18	1.524,2	11,16	1.459,3	2,18	1.756,6	6,70
Agosto	1.637,5	5,10	1,41	4,02	1.950,2	2,35	3.987,2	29,37	1.537,6	10,60	1.463,5	2,68	1.763,8	7,29
Septiembre	1.639,7	6,73	0,14	4,16	1.956,6	9,46	4.399,8	43,89	1.524,9	8,95	1.469,0	2,41	1.767,7	7,11
Octubre	1.621,2	4,96	-1,13	2,99	1.884,9	5,22	3.914,3	25,98	1.524,2	7,68	1.468,9	1,97	1.774,1	7,10
Noviembre	1.647,4	4,88	1,62	4,65	1.984,3	6,87	4.539,0	34,69	1.523,1	5,19	1.469,1	2,00	1.777,7	6,65
Diciembre	1.623,0	3,10	-1,48	3,10	1.878,3	0,99	3.794,5	12,17	1.527,8	5,06	1.472,1	2,02	1.790,0	7,41
2012														
Enero	1.656,9	4,16	2,09	2,09	2.008,4	6,40	3.885,5	14,66	1.526,7	3,40	1.474,9	1,61	1.806,4	8,00
Febrero	1.647,4	1,94	-0,57	1,50	1.950,8	1,45	3.801,2	9,25	1.534,6	1,51	1.478,4	1,35	1.818,0	5,81
Marzo	1.662,7	3,71	0,93	2,45	2.012,4	8,69	3.818,5	12,73	1.539,7	1,36	1.475,9	0,76	1.820,4	5,68
Abril	1.667,9	4,30	0,31	2,77	2.002,3	9,10	3.753,7	11,55	1.565,9	2,63	1.477,7	1,27	1.822,2	5,68
Mayo	1.691,8	5,84	1,43	4,24	2.082,4	13,88	3.572,2	-0,59	1.582,4	3,86	1.481,7	1,39	1.816,3	5,46
Junio	1.651,6	3,08	-2,38	1,76	1.922,0	4,61	3.412,8	-5,06	1.577,5	3,57	1.482,5	1,59	1.813,7	3,66
Julio	1.663,0	2,99	0,69	2,46	1.965,5	4,26	3.655,7	1,70	1.581,6	3,77	1.484,6	1,73	1.795,1	2,19
Agosto	1.672,6	2,14	0,58	3,05	1.999,1	2,51	3.649,8	-8,46	1.585,9	3,15	1.484,4	1,43	1.800,0	2,05
Septiembre	1.668,0	1,72	-0,28	2,77	1.949,8	-0,35	3.742,7	-14,93	1.595,8	4,65	1.491,7	1,54	1.814,4	2,64
Octubre	1.667,1	2,83	-0,05	2,71	1.938,5	2,84	4.127,5	5,45	1.597,5	4,81	1.490,1	1,44	1.820,6	2,62
Noviembre	1.643,5	-0,24	-1,41	1,27	1.842,7	-7,13	4.144,4	-8,69	1.590,6	4,43	1.492,9	1,62	1.821,0	2,44
Diciembre	1.657,4	2,12	0,84	2,12	1.901,5	1,24	4.085,0	7,66	1.589,9	4,06	1.493,2	1,43	1.821,4	1,75
2013														
Enero	1.664,2	0,45	0,42	0,42	1.922,1	-4,30	3.951,7	1,70	1.601,9	4,92	1.496,0	1,43	1.802,6	-0,21
Febrero	1.678,5	1,89	0,85	1,27	1.952,0	0,06	4.514,2	18,76	1.614,5	5,20	1.500,8	1,52	1.800,6	-0,95
Marzo	1.684,9	1,33	0,38	1,66	1.977,5	-1,74	3.989,2	4,47	1.617,5	5,05	1.504,1	1,91	1.801,8	-1,02
Abril	1.694,9	1,62	0,60	2,27	2.012,9	0,53	3.921,4	4,47	1.621,32	3,54	1.507,5	2,02	1.795,97	-1,44
Mayo	1.673,3	-1,09	-1,27	0,96	1.939,7	-6,85	3.261,6	-8,70	1.618,84	2,30	1.510,0	1,91	1.774,67	-2,29
Junio	1.687,6	2,18	0,85	1,83	2.009,0	4,53	3.278,1	-3,95	1.618,41	2,59	1.510,0	1,85	1.751,45	-3,43

FUENTE: Instituto Nacional de Estadística y Censos.

4.2.6 INDICADORES DE COYUNTURA DEL MERCADO LABORAL ECUATORIANO
TOTAL NACIONAL URBANO
tasas de:

Período	OCUPACIÓN GLOBAL	OCUPACIÓN PLENA	OCUPACIÓN NO CLASIFICADA	SUBOCUPACIÓN TOTAL	Subocupación visible	Otras formas de subocupación	DESOCUPACIÓN TOTAL	Desocupación abierta	Desocupación oculta	
	a=b+c+d	b	c	d=e+f	e	f	g=h+i	h	i	
2007	Septiembre	92,94	40,22	0,84	51,88	11,72	40,17	7,06	5,40	1,66
	Diciembre	93,93	42,64	1,07	50,23	10,35	39,88	6,07	3,96	2,10
2008	Marzo	93,14	38,77	2,10	52,27	10,25	42,02	6,86	5,38	1,48
	Junio	93,61	42,59	0,89	50,13	10,29	39,84	6,39	4,89	1,50
	Septiembre	92,94	41,07	0,44	51,43	9,68	41,75	7,06	5,42	1,64
	Diciembre	92,69	43,59	0,32	48,78	9,26	39,52	7,31	5,22	2,09
2009	Marzo	91,42	38,76	0,66	52,00	10,89	41,10	8,58	6,89	1,69
	Junio	91,66	38,36	1,68	51,61	10,46	41,15	8,34	6,76	1,59
	Septiembre	90,94	37,14	2,13	51,66	11,36	40,30	9,06	7,20	1,86
	Diciembre	92,07	38,83	2,76	50,48	10,32	40,15	7,93	6,02	1,90
2010	Marzo	90,91	37,57	1,99	51,34	12,05	39,29	9,09	7,37	1,73
	Junio	92,29	40,26	1,61	50,42	10,61	39,80	7,71	5,87	1,85
	Septiembre	92,56	41,94	1,03	49,60	10,19	39,41	7,44	6,11	1,33
	Diciembre	93,89	45,60	1,16	47,13	9,45	37,68	6,11	4,51	1,60
2011	Marzo	92,96	41,19	1,79	49,97	10,48	39,49	7,04	5,72	1,33
	Junio	93,64	45,59	1,31	46,74	8,46	38,29	6,36	5,14	1,21
	Septiembre	94,48	47,85	0,92	45,71	8,59	37,12	5,52	4,80	0,72
	Diciembre	94,93	49,90	0,81	44,22	7,56	36,66	5,07	3,88	1,19
2012	Marzo	95,12	49,91	1,30	43,90	8,84	35,07	4,88	4,24	0,64
	Junio	94,81	49,86	1,99	42,96	7,28	35,68	5,19	4,34	0,84
	Septiembre	95,40	51,12	1,99	42,28	8,03	34,26	4,60	4,12	0,48
	Diciembre	94,96	52,07	3,06	39,83	6,07	33,76	5,04	3,99	1,05
2013	Marzo	95,36	48,41	1,95	45,01	8,33	36,68	4,64	4,15	0,48

FUENTE: Instituto Nacional de Estadística y Censos (INEC).

4.2.7 INDICADORES DE COYUNTURA DEL MERCADO LABORAL ECUATORIANO
CUENCA, GUAYAQUIL, QUITO, MACHALA Y AMBATO
 tasas de:

Período	CUENCA					GUAYAQUIL					QUITO					
	Ocupación global	Ocupación plena	Ocupación no clasificada	Subocupación total	Desocupación total	Ocupación global	Ocupación plena	Ocupación no clasificada	Subocupación total	Desocupación total	Ocupación global	Ocupación plena	Ocupación no clasificada	Subocupación total	Desocupación total	
2007	Septiembre	93,84	49,62	0,00	44,22	6,16	92,84	43,08	1,00	48,76	7,16	92,60	48,58	1,23	42,78	7,40
	Octubre	93,87	51,09	0,00	42,78	6,13	91,25	40,89	2,13	48,23	8,75	93,40	47,49	3,55	42,36	6,60
	Noviembre	94,56	50,79	0,30	43,46	5,44	93,00	42,37	2,06	48,57	7,00	94,52	50,85	3,52	40,14	5,48
	Diciembre	95,02	53,26	1,52	40,24	4,98	92,96	42,97	1,15	48,84	7,04	93,94	56,25	1,91	35,79	6,06
2008	Enero	94,81	54,87	2,00	37,94	5,19	92,27	45,03	1,48	45,76	7,73	93,78	52,89	3,87	37,02	6,22
	Febrero	93,60	50,70	1,66	41,24	6,40	91,69	39,33	1,80	50,56	8,31	93,10	49,88	5,49	37,72	6,90
	Marzo	94,97	49,44	1,01	44,51	5,03	92,10	40,45	1,62	50,03	7,90	93,60	53,15	4,20	36,25	6,40
	Abril	95,00	56,00	2,33	36,67	5,00	90,14	39,81	1,55	48,79	9,86	93,25	51,84	5,21	36,20	6,75
	Mayo	95,33	61,84	0,76	32,73	4,67	90,90	40,95	1,43	48,52	9,10	95,10	57,27	1,93	35,91	4,90
	Junio	95,36	58,91	0,77	35,68	4,64	91,35	43,31	0,50	47,54	8,65	94,11	55,35	1,21	37,55	5,89
	Julio	95,50	55,67	0,35	39,48	4,50	92,74	42,25	0,60	49,89	7,26	93,45	53,45	1,11	38,89	6,55
	Agosto	95,66	56,62	1,06	37,98	4,34	92,71	41,33	0,30	51,08	7,29	93,55	55,77	1,23	36,54	6,45
	Septiembre	94,29	56,17	0,39	37,73	5,71	91,47	40,56	0,28	50,63	8,53	93,84	52,63	0,67	40,54	6,16
	Octubre	94,25	56,05	0,51	37,69	5,75	90,09	41,43	0,15	48,50	9,91	91,66	52,41	1,10	38,15	8,34
	Noviembre	95,30	60,42	0,41	34,46	4,70	90,53	39,90	0,27	50,37	9,47	93,46	53,71	2,50	37,25	6,54
	Diciembre	95,63	60,54	0,14	34,94	4,37	90,52	44,63	0,05	45,84	9,48	94,24	51,71	0,93	41,60	5,76
2009	Marzo	95,10	52,81	0,84	41,45	4,90	86,01	34,78	0,55	50,68	13,99	93,01	45,48	1,99	45,55	6,99
	Junio	95,48	52,37	1,06	42,06	4,52	87,42	37,68	0,54	49,20	12,58	94,77	47,23	4,72	42,83	5,23
	Septiembre	93,46	53,12	1,31	39,03	6,54	87,02	36,19	1,13	49,70	12,98	93,91	43,06	7,91	42,94	6,09
	Diciembre	95,35	54,56	1,61	39,18	4,65	88,32	40,71	0,75	46,86	11,68	93,88	42,28	11,53	40,07	6,12
2010	Marzo	96,26	50,11	1,16	44,98	3,74	87,67	38,39	2,69	46,59	12,33	92,86	49,20	3,02	40,64	7,14
	Junio	95,99	48,26	0,54	47,20	4,01	90,96	40,07	3,13	47,76	9,04	93,35	52,11	3,41	37,82	6,65
	Septiembre	96,03	60,65	0,64	34,74	3,97	89,98	43,29	1,19	45,51	10,02	94,23	55,25	2,54	36,44	5,77
	Diciembre	97,46	59,27	0,16	38,03	2,54	92,42	47,53	0,55	44,34	7,58	95,68	59,40	4,37	31,91	4,32
2011	Marzo	95,93	51,89	0,48	43,55	4,07	90,05	41,89	1,83	46,33	9,95	94,33	55,64	3,32	35,37	5,67
	Junio	96,40	52,27	0,55	43,57	3,61	90,40	46,79	0,68	42,93	9,60	96,21	57,43	5,72	33,07	3,79
	Septiembre	95,87	54,31	0,31	41,25	4,13	94,27	49,30	0,64	44,33	5,73	95,80	64,46	2,34	29,01	4,20
	Diciembre	96,12	61,46	0,42	34,24	3,88	94,08	53,42	1,06	39,60	5,92	95,69	58,63	1,51	35,54	4,31
2012	Marzo	95,34	60,53	0,98	33,83	4,66	93,75	52,78	1,12	39,85	6,25	96,33	59,97	3,50	32,86	3,67
	Junio	96,58	59,45	0,90	36,24	3,42	93,72	55,44	1,29	36,98	6,28	95,65	54,51	7,39	33,76	4,35
	Septiembre	95,59	63,00	0,63	31,96	4,41	93,46	57,45	2,23	33,78	6,54	96,62	62,30	6,03	28,29	3,38
	Diciembre	96,33	64,47	0,89	30,96	3,67	94,46	58,13	2,15	34,18	5,54	95,57	58,53	10,55	26,48	4,43
2013	Marzo	96,85	64,52	0,83	31,50	3,15	94,46	52,48	2,00	39,98	5,54	95,89	60,00	4,13	31,8	4,11

... / ...

4.2.7 INDICADORES DE COYUNTURA DEL MERCADO LABORAL ECUATORIANO (Cont.)
CUENCA, GUAYAQUIL, QUITO, MACHALA Y AMBATO
tasas de:

Período	MACHALA					AMBATO					
	Ocupación global	Ocupación plena	Ocupación no clasificada	Subocupación total	Desocupación total	Ocupación global	Ocupación plena	Ocupación no clasificada	Subocupación total	Desocupación total	
2007	Septiembre	94,13	38,40	1,56	54,16	5,87	96,04	43,90	1,25	50,89	3,96
	Octubre	93,33	39,27	1,38	52,68	6,67	95,80	42,32	0,93	52,55	4,20
	Noviembre	94,60	40,07	1,08	53,44	5,40	96,64	43,47	0,71	52,46	3,36
	Diciembre	96,47	37,70	1,08	57,70	3,53	93,43	41,97	1,44	50,02	6,57
2008	Enero	95,38	42,83	0,79	51,76	4,62	95,37	43,44	1,94	49,99	4,63
	Febrero	93,66	32,11	1,28	60,27	6,34	96,28	36,01	2,03	58,23	3,72
	Marzo	95,00	39,55	1,11	54,34	5,00	95,64	35,87	1,57	58,20	4,36
	Abril	94,23	36,84	1,36	56,03	5,77	96,35	38,38	2,52	55,45	3,65
	Mayo	94,74	39,60	0,08	55,05	5,26	95,95	39,49	0,77	55,69	4,05
	Junio	93,55	40,56	0,23	52,76	6,45	95,67	41,95	1,81	51,91	4,33
	Julio	94,77	38,95	0,40	55,43	5,23	95,45	38,12	1,42	55,91	4,55
	Agosto	93,93	38,65	0,00	55,29	6,07	95,00	36,86	0,90	57,24	5,00
	Septiembre	92,11	38,09	0,00	54,01	7,89	95,84	42,23	0,81	52,80	4,16
	Octubre	92,19	38,64	0,14	53,40	7,81	96,55	46,94	0,31	49,29	3,45
	Noviembre	90,93	37,38	0,08	53,47	9,07	94,70	44,86	0,54	49,29	5,30
	Diciembre	91,32	43,71	0,16	47,44	8,68	96,22	46,61	0,29	49,31	3,78
2009	Marzo	89,08	33,68	0,32	55,09	10,92	95,91	36,34	0,96	58,61	4,09
	Junio	90,45	35,35	0,54	54,56	9,55	95,65	45,88	1,19	48,59	4,35
	Septiembre	90,53	32,69	0,98	56,87	9,47	96,24	44,15	2,28	49,81	3,76
	Diciembre	91,45	37,58	0,79	53,09	8,54	96,08	37,68	3,81	54,58	3,92
2010	Marzo	92,02	37,03	1,58	53,41	7,98	96,89	44,72	1,20	50,97	3,11
	Junio	94,49	36,09	2,07	56,33	5,51	96,77	41,77	0,77	54,23	3,23
	Septiembre	93,84	45,07	0,14	48,63	6,17	96,32	45,87	0,79	49,66	3,68
	Diciembre	95,62	44,05	0,00	51,58	4,38	96,79	49,63	0,51	46,65	3,21
2011	Marzo	92,80	38,52	1,51	52,76	7,20	96,47	52,53	0,86	43,08	3,53
	Junio	93,15	48,41	0,69	44,05	6,85	96,16	49,67	0,70	45,80	3,84
	Septiembre	95,11	47,90	0,47	46,75	4,89	95,21	54,09	0,32	40,80	4,79
	Diciembre	95,45	52,99	0,59	41,87	4,55	97,69	55,98	0,88	40,83	2,31
2012	Marzo	94,13	50,82	1,22	42,09	5,87	95,67	53,45	0,75	41,47	4,33
	Junio	95,25	53,25	0,22	41,78	4,75	96,58	51,80	0,82	43,96	3,42
	Septiembre	95,22	51,72	2,41	41,08	4,78	95,87	56,17	2,56	37,14	4,13
	Diciembre	95,60	55,92	1,14	38,54	4,40	96,68	53,96	4,26	38,46	3,32
2013	Marzo	95,81	50,23	1,37	44,22	4,19	95,66	41,08	3,29	51,29	4,34

FUENTE: Instituto Nacional de Estadística y Censos (INEC).

4.3.1 OFERTA Y UTILIZACIÓN FINAL DE BIENES Y SERVICIOS (1)

Variable \ Año	2000	2001	2002	2003	2004	2005	2006	2007	2008	2009	2010	2011	2012
MILES DE DÓLARES													
Producto interno bruto (PIB)	18.318.601	24.468.324	28.548.945	32.432.859	36.591.661	41.507.085	46.802.044	51.007.777	61.762.635	62.519.686	67.812.330	77.831.607	84.682.266
Importaciones de bienes y servicios	5.007.786	6.734.248	7.960.638	7.992.504	9.554.409	11.821.905	13.748.900	15.636.623	20.933.400	16.790.125	22.093.885	26.384.547	28.236.859
Total oferta final	23.326.387	31.202.572	36.509.583	40.425.363	46.146.070	53.328.990	60.550.944	66.644.400	82.696.035	79.309.811	89.906.215	104.216.154	112.919.125
Gasto de consumo final total	13.543.108	20.051.882	23.606.958	26.742.604	29.770.074	32.884.561	35.842.792	38.775.487	45.298.051	47.494.560	52.071.063	58.035.014	63.591.487
Gobierno general	1.712.862	2.311.996	2.807.058	3.474.828	3.982.766	4.448.665	4.961.903	5.574.209	7.306.788	8.581.275	8.867.944	9.924.550	11.446.414
Hogares residentes	11.830.246	17.739.886	20.799.900	23.267.776	25.787.308	28.435.896	30.880.889	33.201.278	37.991.263	38.913.285	43.203.119	48.110.464	52.145.073
Formación bruta de capital fijo	3.483.242	4.661.579	5.906.605	6.240.683	7.209.125	8.476.753	9.759.712	10.593.947	13.818.514	14.257.689	15.854.509	19.217.057	22.495.483
Variación de existencias	414.722	806.894	860.174	112.769	182.027	504.177	751.941	987.281	2.479.106	1.771.899	2.574.939	2.265.120	600.441
Exportaciones de bienes y servicios	5.885.315	5.682.217	6.135.846	7.329.307	8.984.844	11.463.499	14.196.499	16.287.685	21.100.364	15.785.663	19.405.704	24.698.963	26.231.714
Total utilización final	23.326.387	31.202.572	36.509.583	40.425.363	46.146.070	53.328.990	60.550.944	66.644.400	82.696.035	79.309.811	89.906.215	104.216.154	112.919.125
MILES DE DÓLARES DE 2007													
Producto interno bruto (PIB)	37.726.410	39.241.363	40.848.994	41.961.262	45.406.710	47.809.319	49.914.615	51.007.777	54.250.408	54.557.732	56.112.385	60.279.286	63.293.398
Importaciones de bienes y servicios	7.307.583	9.187.268	10.934.226	10.490.331	11.631.354	13.305.727	14.606.164	15.636.623	17.894.428	16.119.428	18.813.700	19.579.500	19.767.017
Total oferta final	45.033.993	48.428.631	51.783.220	52.451.593	57.038.064	61.115.046	64.520.779	66.644.400	72.144.836	70.677.160	74.926.085	79.858.786	83.060.415
Gasto de consumo final total	27.858.446	29.435.371	31.304.508	32.158.291	34.136.114	35.604.531	37.125.765	38.775.487	41.186.204	41.558.650	43.398.433	45.733.207	47.927.945
Gobierno general	4.691.907	4.535.972	4.643.172	4.696.702	4.907.145	5.081.390	5.274.232	5.574.209	6.191.348	6.910.254	7.013.302	7.328.064	7.949.324
Hogares residentes	23.166.539	24.899.399	26.661.336	27.461.589	29.228.969	30.523.141	31.851.533	33.201.278	34.994.856	34.648.396	36.385.131	38.405.143	39.978.621
Formación bruta de capital fijo	5.853.793	7.039.554	8.313.170	8.344.508	8.785.131	9.728.992	10.213.818	10.593.947	12.286.215	11.843.329	12.448.643	14.419.865	16.055.500
Variación de existencias	73.324	883.806	1.026.590	6.704	123.272	579.908	896.314	987.281	1.898.716	1.304.663	2.710.951	2.498.828	1.373.740
Exportaciones de bienes y servicios	11.248.430	11.069.900	11.138.952	11.942.090	13.993.547	15.201.615	16.284.882	16.287.685	16.773.701	15.970.518	16.368.058	17.206.886	17.703.230
Total utilización final	45.033.993	48.428.631	51.783.220	52.451.593	57.038.064	61.115.046	64.520.779	66.644.400	72.144.836	70.677.160	74.926.085	79.858.786	83.060.415
TASAS DE VARIACIÓN ANUAL													
Producto interno bruto (PIB)		4,0	4,1	2,7	8,2	5,3	4,4	2,2	6,4	0,6	2,8	7,4	5,0
Importaciones de bienes y servicios		25,7	19,0	-4,1	10,9	14,4	9,8	7,1	14,4	-9,9	16,7	4,1	1,0
Total oferta final		7,5	6,9	1,3	8,7	7,1	5,6	3,3	8,3	-2,0	6,0	6,6	4,0
Gasto de consumo final total		5,7	6,3	2,7	6,2	4,3	4,3	4,4	6,2	0,9	4,4	5,4	4,8
Gobierno general		-3,3	2,4	1,2	4,5	3,6	3,8	5,7	11,1	11,6	1,5	4,5	8,5
Hogares residentes		7,5	7,1	3,0	6,4	4,4	4,4	4,2	5,4	-1,0	5,0	5,6	4,1
Formación bruta de capital fijo		20,3	18,1	0,4	5,3	10,7	5,0	3,7	16,0	-3,6	5,1	15,8	11,3
Exportaciones de bienes y servicios		-1,6	0,6	7,2	17,2	8,6	7,1	0,0	3,0	-4,8	2,5	5,1	2,9
Total utilización final		7,5	6,9	1,3	8,7	7,1	5,6	3,3	8,3	-2,0	6,0	6,6	4,0
OTROS INDICADORES MACROECONÓMICOS													
PIB (per cápita, dólares corrientes)	1.462	1.909	2.180	2.435	2.700	3.025	3.351	3.589	4.267	4.242	4.517	5.098	5.456
PIB (per cápita, dólares de 2007)	3.011	3.062	3.120	3.150	3.351	3.484	3.589	3.748	3.748	3.702	3.738	3.948	4.078
Población miles de habitantes (2)	12.531	12.815	13.094	13.320	13.552	13.721	13.965	14.214	14.473	14.738	15.012	15.266	15.521

(1) A partir de la Publicación No. 24 de Cuentas Nacionales, los cálculos incorporan los resultados del Cambio de Año Base (CAB) 2007. Los datos de los años 2000 a 2006 corresponden a la información obtenida en la retropolación de las series; los años 2007 y 2008 son el resultado de las cuentas nacionales anuales; mientras que a partir del año 2009 en adelante, los resultados se obtuvieron por sumatoria de trimestres. Para mayor información acceder al link: <http://www.bce.fin.ec/docs.php?path=/documentos/PublicacionesNotas/Catalogo/CuentasNacionales/Anuales/Dolares/CAB.htm>. (2) A partir del Boletín de Información Estadística Mensual N° 1.931, de enero de 2013 se utilizan los nuevos datos de población oficiales del INEC de 1990 a 2010 enviados al BCE mediante oficio INEC-DIREJ-2013-135-O, de 19 de febrero de 2013, y las proyecciones de Población de 2010 a 2020, publicadas en la página web del INEC en el siguiente enlace: http://www.inec.gov.ec/estadisticas/index.php?option=com_content&view=article&id=329&Itemid=328&lang=es.

FUENTE: Banco Central del Ecuador.

4.3.2 PRODUCTO INTERNO BRUTO POR INDUSTRIA (1)

Período \ Industria	Agricultura, ganadería, caza y silvicultura	Acuicultura y pesca de camarón	Pesca (excepto camarón)	Petróleo y minas	Refinación de petróleo	Manufactura (excepto refinación de petróleo)	Suministro de electricidad y agua	Construcción	Comercio	Alojamiento y servicios de comida	Transporte
MILES DE DÓLARES											
2000	2.456.457	171.496	193.944	967.315	745.849	3.353.742	185.197	906.170	2.708.352	253.709	1.373.230
2001	2.765.888	144.768	186.365	659.625	704.770	3.928.871	398.257	1.416.427	3.585.909	483.952	2.234.772
2002	2.875.121	116.764	214.425	831.696	839.858	4.176.340	644.598	1.731.878	3.715.923	606.682	2.336.356
2003	3.130.306	137.142	249.344	1.286.019	915.290	4.345.472	637.886	1.896.306	3.947.909	653.399	2.610.339
2004	3.151.946	154.741	239.748	2.363.557	903.773	4.621.154	567.868	2.415.654	4.139.760	695.286	2.815.830
2005	3.390.487	224.813	320.057	3.782.855	727.538	5.136.671	520.506	2.925.666	4.657.562	742.339	3.054.324
2006	3.760.797	264.293	378.110	5.317.775	644.012	5.742.829	516.080	3.638.976	5.045.310	803.312	3.250.486
2007	4.174.664	223.019	374.429	5.970.124	926.818	6.077.119	585.603	4.016.663	5.356.038	864.979	3.231.203
2008	4.813.457	282.850	441.135	8.928.498	1.017.222	7.447.386	632.532	5.394.324	6.742.797	947.086	3.520.805
2009	5.572.376	240.031	385.758	5.120.757	978.055	7.699.188	541.609	5.927.782	6.523.543	1.182.399	3.548.360
2010	5.890.584	327.491	483.728	6.763.950	868.469	8.353.568	382.530	6.112.297	7.403.125	1.279.981	3.844.716
2011	6.508.633	434.677	545.107	9.037.629	685.279	9.496.629	606.285	7.851.496	8.507.916	1.514.796	4.158.995
2012	6.672.628	516.080	571.208	9.655.834	240.258	10.213.160	636.775	9.334.062	8.978.324	1.813.650	4.637.849
MILES DE DÓLARES DE 2007											
2000	3.196.697	72.153	275.142	3.832.833	1.171.012	4.581.123	512.447	2.253.623	4.233.619	591.064	2.690.734
2001	3.356.932	85.714	277.310	3.936.673	1.064.806	4.818.224	513.299	2.778.936	4.434.063	633.584	2.787.458
2002	3.428.871	86.571	270.234	3.815.780	1.049.271	4.937.822	544.558	3.361.411	4.526.715	684.811	2.807.642
2003	3.616.189	107.836	311.780	4.226.829	875.935	5.099.715	551.651	3.328.791	4.666.600	707.455	2.870.121
2004	3.720.875	129.528	281.658	5.990.342	1.007.269	5.231.494	494.378	3.501.923	4.854.680	742.094	2.930.439
2005	3.874.262	187.543	361.912	6.119.966	956.151	5.565.354	499.894	3.802.202	5.148.451	786.313	3.002.996
2006	4.004.098	220.639	389.587	6.457.186	954.138	5.835.396	500.136	3.976.996	5.345.827	847.438	3.167.269
2007	4.174.664	223.019	374.429	5.970.124	926.818	6.077.119	585.603	4.016.663	5.356.038	864.979	3.231.203
2008	4.208.926	231.692	411.050	5.970.924	1.007.645	6.634.572	761.453	4.371.989	5.932.593	910.396	3.408.910
2009	4.331.942	239.145	363.797	5.950.288	1.049.899	6.533.552	685.195	4.494.958	5.700.437	990.214	3.631.813
2010	4.378.067	284.126	350.338	5.958.320	803.577	6.711.665	688.997	4.710.090	6.162.175	1.064.351	3.752.416
2011	4.578.532	332.208	371.093	6.173.032	906.724	7.029.236	884.729	5.725.525	6.531.904	1.209.659	4.031.907
2012	4.581.167	376.460	385.021	6.264.463	731.166	7.354.877	924.443	6.527.434	6.726.610	1.355.193	4.263.630
TASAS DE VARIACIÓN ANUAL											
2001	5,0	18,8	0,8	2,7	-9,1	5,2	0,2	23,3	4,7	7,2	3,6
2002	2,1	1,0	-2,6	-3,1	-1,5	2,5	6,1	21,0	2,1	8,1	0,7
2003	5,5	24,6	15,4	10,8	-16,5	3,3	1,3	-1,0	3,1	3,3	2,2
2004	2,9	20,1	-9,7	41,7	15,0	2,6	-10,4	5,2	4,0	4,9	2,1
2005	4,1	44,8	28,5	2,2	-5,1	6,4	1,1	8,6	6,1	6,0	2,5
2006	3,4	17,6	7,6	5,5	-0,2	4,9	0,0	4,6	3,8	7,8	5,5
2007	4,3	1,1	-3,9	-7,5	-2,9	4,1	17,1	1,0	0,2	2,1	2,0
2008	0,8	3,9	9,8	0,0	8,7	9,2	30,0	8,8	10,8	5,3	5,5
2009	2,9	3,2	-11,5	-0,3	4,2	-1,5	-10,0	2,8	-3,9	8,8	6,5
2010	1,1	18,8	-3,7	0,1	-23,5	2,7	0,6	4,8	8,1	7,5	3,3
2011	4,6	16,9	5,9	3,6	12,8	4,7	28,4	21,6	6,0	13,7	7,4
2012	0,1	13,3	3,8	1,5	-19,4	4,6	4,5	14,0	3,0	12,0	5,7

4.3.2 PRODUCTO INTERNO BRUTO POR INDUSTRIA (1) (cont.)

Período \ Industria	Correo y comunicaciones	Actividades de servicios financieros	Actividades profesionales, técnicas y administrativas	Enseñanza y servicios sociales y de salud	Administración pública, defensa; planes de seguridad social obligatoria	Servicio doméstico	Otros Servicios (2)	TOTAL VALOR AGREGADO BRUTO	OTROS ELEMENTOS DEL PIB	PIB
MILES DE DÓLARES										
2000	262.187	361.214	1.028.138	555.392	970.533	69.519	710.183	17.272.627	1.045.974	18.318.601
2001	593.371	499.614	1.505.134	1.133.345	1.195.085	91.477	1.004.569	22.532.199	1.936.125	24.468.324
2002	696.355	611.727	1.928.443	1.565.168	1.506.946	104.866	1.736.696	26.239.842	2.309.103	28.548.945
2003	828.755	665.237	2.163.198	2.186.482	1.884.796	118.221	2.515.152	30.171.253	2.261.606	32.432.859
2004	941.252	786.185	2.299.594	2.680.823	2.051.507	122.607	3.246.880	34.198.165	2.393.496	36.591.661
2005	1.151.324	1.057.999	2.504.877	3.099.350	2.239.826	117.676	3.551.274	39.205.144	2.301.941	41.507.085
2006	1.152.321	1.297.673	2.780.632	3.525.031	2.477.088	131.156	3.771.266	44.497.147	2.304.897	46.802.044
2007	1.241.421	1.303.028	3.241.469	3.932.127	2.784.183	148.562	4.059.454	48.510.903	2.496.874	51.007.777
2008	1.425.183	1.441.430	3.642.474	4.726.952	3.528.729	201.269	4.416.773	59.550.902	2.211.733	61.762.635
2009	1.553.783	1.713.975	3.726.649	5.184.997	4.236.961	276.479	4.600.573	59.013.275	3.506.411	62.519.686
2010	1.507.913	1.813.705	4.226.258	5.715.514	4.109.362	251.075	5.171.319	64.505.585	3.306.745	67.812.330
2011	1.697.167	2.159.135	4.565.399	6.181.828	4.761.912	257.075	5.529.967	74.499.925	3.331.682	77.831.607
2012	1.797.742	2.381.653	4.910.908	6.948.554	5.630.149	244.767	5.912.681	81.096.282	3.585.984	84.682.266
MILES DE DÓLARES DE 2007										
2000	476.208	782.860	1.945.003	3.205.252	2.235.788	132.476	3.667.333	35.855.367	1.871.043	37.726.410
2001	520.242	732.453	2.169.808	3.274.906	2.272.641	136.186	3.476.331	37.269.566	1.971.797	39.241.363
2002	562.674	793.283	2.469.991	3.242.112	2.329.793	139.045	3.563.964	38.614.548	2.234.446	40.848.994
2003	646.618	789.151	2.584.004	3.326.896	2.405.024	145.233	3.603.655	39.863.483	2.097.779	41.961.262
2004	753.194	864.918	2.675.662	3.445.865	2.489.683	150.620	3.892.015	43.156.637	2.250.073	45.406.710
2005	984.565	1.056.153	2.892.962	3.611.413	2.542.646	143.841	3.947.505	45.484.129	2.325.190	47.809.319
2006	1.105.167	1.266.396	3.027.431	3.762.404	2.618.800	148.441	3.954.635	47.581.984	2.332.631	49.914.615
2007	1.241.421	1.303.028	3.241.469	3.932.127	2.784.183	148.562	4.059.454	48.510.903	2.496.874	51.007.777
2008	1.501.243	1.385.900	3.463.920	4.157.011	2.839.151	147.602	4.159.057	51.504.034	2.746.374	54.250.408
2009	1.622.224	1.419.333	3.360.137	4.479.318	3.165.316	171.776	4.162.166	52.351.510	2.206.222	54.557.732
2010	1.574.025	1.495.333	3.527.322	4.512.021	3.234.948	178.992	4.281.003	53.667.766	2.444.619	56.112.385
2011	1.759.787	1.668.945	3.566.848	4.699.550	3.388.061	169.949	4.480.089	57.507.778	2.771.508	60.279.286
2012	1.883.238	1.739.676	3.643.470	5.056.541	3.703.966	148.867	4.584.908	60.251.130	3.042.268	63.293.398
TASAS DE VARIACIÓN ANUAL										
2001	9,2	-6,4	11,6	2,2	1,6	2,8	-5,2	3,9	5,4	4,0
2002	8,2	8,3	13,8	-1,0	2,5	2,1	2,5	3,6	13,3	4,1
2003	14,9	-0,5	4,6	2,6	3,2	4,5	1,1	3,2	-6,1	2,7
2004	16,5	9,6	3,5	3,6	3,5	3,7	8,0	8,3	7,3	8,2
2005	30,7	22,1	8,1	4,8	2,1	-4,5	1,4	5,4	3,3	5,3
2006	12,2	19,9	4,6	4,2	3,0	3,2	0,2	4,6	0,3	4,4
2007	12,3	2,9	7,1	4,5	6,3	0,1	2,7	2,0	7,0	2,2
2008	20,9	6,4	6,9	5,7	2,0	-0,6	2,5	6,2	10,0	6,4
2009	8,1	2,4	-3,0	7,8	11,5	16,4	0,1	1,6	-19,7	0,6
2010	-3,0	5,4	5,0	0,7	2,2	4,2	2,9	2,5	10,8	2,8
2011	11,8	11,6	1,1	4,2	4,7	-5,1	4,7	7,2	13,4	7,4
2012	7,0	4,2	2,1	7,6	9,3	-12,4	2,3	4,8	9,8	5,0

(1) A partir de la Publicación No. 24 de Cuentas Nacionales, los cálculos incorporan los resultados del Cambio de Año Base (CAB) 2007. Los datos de los años 2000 a 2006 corresponden a la información obtenida en la retropolación de las series; los años 2007 y 2008 son el resultado de las cuentas nacionales anuales; mientras que a partir del año 2009 en adelante, los resultados se obtuvieron por sumatoria de trimestres. Para mayor información acceder al link: <http://www.bce.fin.ec/docs.php?path=/documentos/PublicacionesNotas/Catalogo/CuentasNacionales/Anuales/Dolares/CAB.htm>. (2) Incluye: Actividades inmobiliarias y Entretenimiento, recreación y otras actividades de servicios.

FUENTE: Banco Central del Ecuador.

4.3.3 INDICADORES MACROECONÓMICOS TRIMESTRALES (1) tasas de variación t/t - 1

Indicador \ Período	2007				2008				2009				2010				2011				2012			
	I	II	III	IV	I	II	III	IV	I	II	III	IV	I	II	III	IV	I	II	III	IV	I	II	III	IV
OFERTA Y UTILIZACIÓN FINAL																								
PIB	-0,4	0,7	1,4	1,4	1,6	1,8	1,9	1,7	-1,4	-0,4	-0,6	0,1	0,8	1,4	1,3	2,4	1,5	2,4	1,8	0,9	1,5	0,7	0,9	1,0
Importaciones (FOB)	8,4	-3,4	1,4	0,0	12,9	3,6	0,1	-4,6	-5,6	-7,1	1,3	11,3	4,1	5,1	1,7	0,5	1,5	0,2	-1,9	3,7	-1,0	0,7	-0,1	-1,1
TOTAL OFERTA	1,6	-0,3	1,4	1,1	4,2	2,2	1,4	0,1	-2,4	-2,0	-0,2	2,6	1,6	2,3	1,4	1,9	1,5	1,9	0,9	1,6	0,9	0,7	0,7	0,5
Demanda interna	3,5	-0,6	0,5	1,8	4,4	2,9	3,1	0,3	-2,2	-2,2	-1,4	3,7	2,2	2,0	2,7	1,4	1,6	2,5	-0,2	2,5	0,8	0,8	0,8	0,6
Gasto de Consumo final Hogares	1,2	0,5	1,5	1,1	0,7	2,3	1,6	1,1	-2,7	-1,4	0,4	1,4	2,0	1,3	1,4	1,3	1,4	1,8	0,8	1,1	0,9	1,2	0,5	1,0
Gasto de Consumo final Gobierno General	1,4	2,7	-2,7	-2,3	10,9	1,7	2,2	1,0	4,2	2,7	4,1	2,2	-1,0	-1,8	-1,3	1,1	1,9	3,8	-0,7	1,4	2,3	2,9	3,0	2,3
Formación Bruta de Capital Fijo (FBKF)	8,4	-3,9	-0,5	1,9	8,6	3,5	5,7	4,2	-4,8	-6,1	-1,7	1,0	1,8	3,3	2,8	4,2	0,9	6,4	5,5	4,3	2,2	1,1	0,9	0,2
Exportaciones (FOB)	-3,9	0,9	4,4	-1,2	3,5	0,3	-3,9	-0,6	-3,3	-1,1	3,9	-1,0	-0,5	3,6	-3,1	4,1	1,0	-0,3	4,8	-1,5	1,3	0,4	0,2	0,0
TOTAL UTILIZACIÓN	1,6	-0,3	1,4	1,1	4,2	2,2	1,4	0,1	-2,4	-2,0	-0,2	2,6	1,6	2,3	1,4	1,9	1,5	1,9	0,9	1,6	0,9	0,7	0,7	0,5
VALOR AGREGADO BRUTO POR INDUSTRIAS																								
Agricultura	0,7	1,4	0,2	-2,1	2,7	0,5	-2,3	0,1	1,5	1,6	1,7	1,0	-0,2	-0,9	-0,5	0,9	2,3	1,5	1,5	0,9	-1,9	-0,9	1,2	1,2
Acuicultura y pesca de camarón	-12,4	4,2	8,0	4,0	-0,1	-5,3	0,3	0,7	0,5	2,1	1,7	3,9	4,0	6,3	7,0	3,7	3,9	1,7	5,2	1,8	3,3	5,2	1,7	1,4
Pesca (excepto camarón)	-2,7	-0,4	-1,0	3,2	4,2	3,6	3,4	-3,4	-10,6	-2,0	0,9	0,5	-2,0	-0,6	-4,0	1,6	2,3	3,2	3,5	1,4	-1,2	0,6	0,8	2,0
Petróleo y minas	-4,6	1,0	0,0	2,5	-0,2	-2,8	0,1	0,6	3,2	-1,6	-3,6	-1,2	-0,5	3,1	1,5	3,1	0,5	-0,9	-0,9	1,6	0,9	-0,7	2,2	-2,0
Refinación de Petróleo	-4,3	-10,4	17,4	4,3	-2,3	-0,7	7,0	-1,4	5,5	22,4	-24,7	-21,6	-12,6	13,6	-5,4	37,4	5,6	-10,5	2,9	-37,3	39,2	-9,7	-19,7	7,2
Manufactura (excepto refinación de petróleo)	-0,3	2,1	1,4	2,7	2,6	3,0	0,9	1,4	-2,5	-1,6	-0,1	0,3	1,1	1,6	0,4	1,7	0,9	1,2	1,7	0,7	0,9	1,3	1,4	1,0
Suministro de electricidad y agua	16,3	0,1	-0,1	3,3	21,7	4,2	2,3	0,1	0,3	-8,1	-3,6	-20,6	13,9	6,8	7,7	2,9	5,9	12,1	6,6	-0,1	2,2	-2,8	-5,0	4,7
Construcción	-0,2	2,0	-0,4	3,5	-2,5	3,2	9,2	4,7	-2,6	-2,7	-1,9	-0,2	1,6	2,4	3,4	5,5	1,0	9,8	8,1	4,4	2,8	1,0	0,7	0,5
Comercio	-3,1	-0,5	3,1	3,3	3,5	3,3	2,0	-1,9	-3,7	-2,5	0,8	3,8	2,0	2,0	2,4	2,4	1,8	0,8	-0,6	1,3	1,2	1,0	0,2	0,2
Alojamiento y servicios de comida	-0,3	0,7	0,5	2,2	-0,6	0,3	4,4	5,2	0,7	1,9	0,6	0,4	2,2	3,5	2,5	0,5	2,6	5,5	4,5	5,8	3,6	0,0	0,3	0,0
Transporte	-0,6	-0,6	2,6	-0,6	1,7	2,0	2,7	0,2	2,4	2,0	0,5	0,9	0,2	0,7	1,3	1,8	2,2	2,1	1,7	1,4	0,5	1,6	2,0	2,1
Correo y Comunicaciones	3,2	3,9	2,5	5,4	4,9	6,2	4,3	5,6	0,3	-0,2	1,8	-3,2	-0,7	-3,2	1,6	3,8	1,5	5,0	5,1	2,5	0,2	1,6	-0,1	-0,1
Actividades de servicios financieros	-2,9	3,8	-0,7	1,4	3,9	-3,0	5,3	1,7	0,3	-0,6	-0,6	-0,7	2,4	2,7	2,4	2,5	1,9	4,3	4,5	0,2	1,2	-0,1	-1,3	1,5
Actividades profesionales, técnicas y administrativas	4,9	-0,8	5,6	0,3	2,8	-0,5	0,7	4,8	-5,7	-1,2	-0,9	2,3	2,5	1,6	0,8	-0,6	-0,1	1,0	-0,4	1,6	0,8	0,2	-0,5	0,6
Enseñanza y Servicios sociales y de salud	3,3	3,8	-8,3	-2,1	8,4	0,0	1,9	6,7	2,4	-2,9	3,0	0,0	0,5	0,8	-2,0	-0,5	3,3	1,3	1,7	0,7	1,8	2,2	3,0	2,4
Administración pública, defensa; planes de seguridad social obligatoria	-0,9	1,7	3,3	-2,4	-0,8	3,5	2,5	-4,7	2,1	9,1	5,2	4,5	-2,5	-4,4	-0,7	2,7	0,5	6,4	-3,1	2,1	2,7	3,6	3,0	2,2
Servicio doméstico	7,4	6,0	-9,2	6,1	-0,4	0,1	-6,3	8,2	9,8	0,9	3,9	2,6	0,1	1,6	-2,4	0,5	0,1	-4,1	0,2	-7,2	-2,0	-3,0	-4,2	-0,6
Otros Servicios (2)	-1,0	1,4	2,4	-0,6	0,1	-0,2	1,8	1,8	-2,0	-0,6	0,3	0,5	1,4	0,5	0,7	1,0	1,4	1,7	0,8	0,8	-0,1	0,6	0,7	0,8
TOTAL VALOR AGREGADO BRUTO	-0,5	1,1	1,1	1,1	2,1	1,1	2,1	1,5	-0,5	-0,2	-0,4	0,1	0,6	1,2	0,9	2,5	1,6	2,3	1,6	0,9	1,5	0,7	0,8	0,9
OTROS ELEMENTOS DEL PIB	2,7	-6,0	9,0	5,7	-7,7	14,6	-2,3	5,8	-18,4	-6,5	-5,5	-0,5	5,7	6,3	9,1	2,2	-0,6	4,4	4,7	0,9	2,4	0,8	2,8	3,8
PIB	-0,4	0,7	1,4	1,4	1,6	1,8	1,9	1,7	-1,4	-0,4	-0,6	0,1	0,8	1,4	1,3	2,4	1,5	2,4	1,8	0,9	1,5	0,7	0,9	1,0

(1) A partir de la Publicación No.24 de Cuentas Nacionales, los cálculos incorporan los resultados del Cambio de Año Base (CAB) 2007. Los datos de los años 2000 a 2006 corresponden a la información obtenida en la retroprolación de las series; los años 2007 y 2008 son el resultado de las cuentas nacionales anuales; mientras que a partir del año 2009 en adelante, los resultados se obtuvieron por sumatoria de trimestres. Para mayor información acceder al link: <http://www.bce.fin.ec/docs.php?path=documentos/PublicacionesNotas/Catalogo/CuentasNacionales/Anuales/Dolares/CAB.htm>. (2) Incluye: actividades inmobiliarias y entretenimiento, recreación y otras actividades de servicios.

FUENTE: Banco Central del Ecuador.

ÍNDICE DE ACTIVIDAD ECONOMICA COYUNTURAL 2001 – 2013

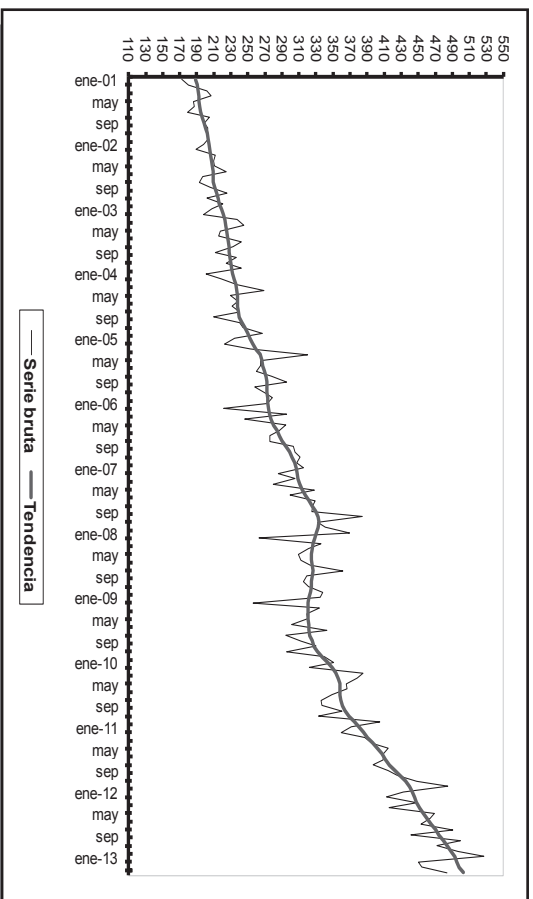

ÍNDICE DE ACTIVIDAD ECONOMICA COYUNTURAL 2001 - 2013

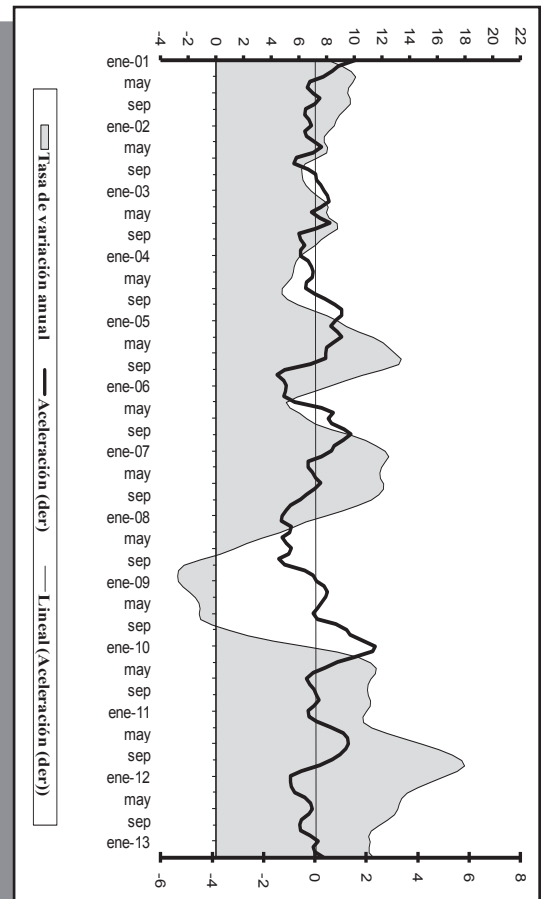

(1) Aceleración es la primera diferencia, mes a mes, de $I_{t,1}$ de las tasas anuales.

4.5.1 ÍNDICE DE ACTIVIDAD ECONÓMICA COYUNTURAL -IDEAC- (1)

Series ajustadas por tendencia
Base: 1993 = 100

Período	2001	2002	2003	2004	2005	2006	2007	2008	2009	2010	2011	2012	2013
Ene.	188,46	204,60	218,71	232,03	252,51	273,32	306,80	330,92	322,01	343,11	380,44	443,16	492,63
Feb.	190,16	205,70	220,87	233,70	255,78	273,92	308,16	328,30	320,58	348,76	385,84	445,78	495,19
Mar.	191,62	206,65	223,00	235,64	259,98	275,30	308,97	326,32	320,21	353,30	391,03	448,15	497,82
Abr.	192,54	207,64	224,51	237,10	264,08	277,54	310,77	325,17	320,45	356,32	396,53	451,38	503,04
May.	193,00	208,61	225,30	237,67	266,42	280,71	314,00	324,53	320,63	357,82	402,10	456,12	
Jun.	193,53	209,05	226,18	237,84	267,67	283,93	317,71	324,83	321,18	358,22	407,04	461,03	
Jul.	194,78	208,97	227,30	238,24	269,15	286,85	321,66	325,93	322,06	358,14	411,58	465,70	
Ago.	196,79	209,53	227,98	238,91	270,93	290,50	325,69	326,66	323,12	358,70	416,55	470,33	
Sep.	198,87	211,22	228,49	240,33	272,11	294,82	329,58	325,95	325,11	360,76	422,43	474,81	
Oct.	200,62	213,15	229,40	243,04	272,31	298,83	332,38	324,80	327,99	364,15	428,87	479,44	
Nov.	202,12	214,86	230,37	246,46	272,54	302,07	333,07	324,13	331,71	368,82	435,11	483,99	
Dic.	203,40	216,68	231,08	249,64	273,02	304,67	332,52	323,40	336,99	374,59	439,93	488,52	

(1) Cifras revisadas. El IDEAC es un indicador mensual, elaborado en base a ponderaciones sectoriales de diversas actividades de la esfera real. Mide la evolución económica coyuntural del país. La serie que se presenta incluye cambios metodológicos como son básicamente: a) un nuevo sistema de desestacionalización, el tramo-seats y b) la nueva base 1993=100.

FUENTE: Banco Central del Ecuador.

4.5.2 ÍNDICE DE ACTIVIDAD ECONÓMICA COYUNTURAL - IDEAC - (1)

Serie Bruta

Base: 1993 = 100

Período	2001	2002	2003	2004	2005	2006	2007	2008	2009	2010	2011	2012	2013
Ene.	172,80	197,77	207,86	201,01	234,26	272,97	314,96	369,60	334,65	350,25	371,53	432,79	527,46
Feb.	180,32	189,14	198,36	218,85	222,41	222,01	285,98	262,98	256,38	321,71	359,33	412,41	450,27
Mar.	201,45	211,72	237,38	237,08	253,18	295,92	305,52	335,59	333,83	384,79	387,61	447,89	454,63
Abr.	206,96	209,83	244,82	269,38	320,29	246,28	279,62	321,04	318,99	377,93	396,04	416,21	483,35
May.	185,86	210,66	217,26	229,42	265,38	294,63	327,93	309,36	320,54	365,84	415,25	468,96	
Jun.	186,90	224,19	215,23	237,98	265,01	286,93	299,44	311,92	301,33	366,71	409,26	464,07	
Jul.	179,45	196,90	242,53	231,41	259,70	276,30	329,05	323,20	342,96	349,07	408,72	453,36	
Ago.	205,02	193,50	232,08	240,16	277,46	275,35	325,63	361,67	294,53	336,39	396,81	491,05	
Sep.	198,59	205,66	211,78	210,27	295,98	303,87	325,04	319,19	312,59	336,67	414,67	441,62	
Oct.	203,37	225,28	236,10	240,53	257,64	304,91	384,64	315,39	330,02	360,63	425,67	500,16	
Nov.	203,09	202,06	224,89	244,30	269,84	311,16	331,51	320,72	295,57	333,43	448,70	471,35	
Dic.	203,56	221,00	242,47	267,25	278,37	307,79	341,26	337,93	339,75	405,31	484,73	496,40	

(1) Cifras revisadas. El IDEAC es un indicador mensual, elaborado en base a ponderaciones sectoriales de diversas actividades de la esfera real. Mide la evolución económica coyuntural del país. La serie que se presenta incluye cambios metodológicos como son básicamente: a) un nuevo sistema de desestacionalización, el tramo-seats y b) la nueva base 1993=100.

FUENTE: Banco Central del Ecuador.

4.6.1 INDICES DE CONFIANZA DEL CONSUMIDOR, CINCO CIUDADES

TOTAL CINCO CIUDADES: CUENCA, MACHALA, GUAYAQUIL, QUITO Y AMBATO.

Período	TOTAL CINCO CIUDADES			CUENCA			MACHALA			GUAYAQUIL			QUITO			AMBATO			
	Índice de Situación Presente (1)	Índice de Expectativas (2)	Índice de Confianza del Consumidor (3)	Índice de Situación Presente (1)	Índice de Expectativas (2)	Índice de Confianza del Consumidor (3)	Índice de Situación Presente (1)	Índice de Expectativas (2)	Índice de Confianza del Consumidor (3)	Índice de Situación Presente (1)	Índice de Expectativas (2)	Índice de Confianza del Consumidor (3)	Índice de Situación Presente (1)	Índice de Expectativas (2)	Índice de Confianza del Consumidor (3)	Índice de Situación Presente (1)	Índice de Expectativas (2)	Índice de Confianza del Consumidor (3)	
2009	Enero	30,5	35,6	32,2	26,5	34,1	29,1	33,6	35,9	34,4	31,1	34,1	32,1	29,3	39,5	32,7	31,9	34,2	32,7
	Febrero	27,5	33,7	29,6	24,4	31,3	26,7	28,1	33,2	29,8	27,9	32,5	29,4	26,8	37,1	30,2	30,7	34,3	31,9
	Marzo	28,8	35,3	31,0	26,8	31,3	28,3	29,3	36,7	31,7	29,6	37,4	32,2	28,0	37,3	31,1	30,2	31,5	30,7
	Abril	28,2	36,1	30,8	26,9	34,4	29,4	32,0	41,4	35,2	28,7	37,8	31,7	26,0	34,8	28,9	27,7	31,0	28,8
	Mayo	31,4	39,2	34,0	29,1	37,2	31,8	31,8	39,7	34,5	32,7	40,8	35,4	29,8	39,3	32,9	33,6	37,8	35,0
	Junio	33,1	41,4	35,9	30,9	39,3	33,7	35,3	43,6	38,0	33,7	43,7	37,0	31,9	41,0	35,0	33,5	38,1	35,1
	Julio	32,9	42,6	36,1	30,8	38,7	33,4	33,6	45,0	37,4	33,3	44,4	37,0	32,1	43,9	36,0	34,7	39,5	36,3
	Agosto	34,0	42,8	36,9	33,5	40,3	35,8	34,6	43,5	37,6	34,9	45,2	38,4	32,1	44,1	36,1	34,7	38,7	36,0
	Septiembre	34,3	42,5	37,1	33,8	40,0	35,9	34,1	40,5	36,2	35,5	45,9	39,0	33,6	44,5	37,2	34,1	38,6	35,6
	Octubre	33,1	43,4	36,5	32,8	42,7	36,1	34,2	45,2	37,9	34,0	44,3	37,4	31,5	44,5	35,8	32,5	38,9	34,6
	Noviembre	31,1	41,9	34,7	32,0	40,8	34,9	33,7	45,2	37,5	34,1	45,5	37,9	26,8	40,4	31,4	27,6	34,8	30,0
	Diciembre	39,2	45,6	41,3	37,4	42,4	39,1	43,6	51,6	46,3	42,0	48,4	44,2	38,2	45,6	40,7	32,4	37,8	34,2
2010	Enero	34,5	43,2	37,4	35,6	43,2	38,1	38,1	47,4	41,2	37,7	46,8	40,8	29,8	42,8	34,1	29,6	33,0	30,7
	Febrero	33,6	43,0	36,7	37,4	43,4	39,4	34,9	44,1	38,0	35,3	46,0	38,9	28,9	42,3	33,4	31,4	36,6	33,1
	Marzo	36,5	43,5	38,8	36,5	43,1	38,7	36,5	48,5	40,5	39,6	45,2	41,5	33,5	42,2	36,4	34,5	37,5	35,5
	Abril	34,7	42,6	37,3	38,1	46,3	40,9	36,6	45,1	39,4	36,5	44,1	39,1	30,0	40,0	33,3	31,8	37,0	33,5
	Mayo	33,4	42,2	36,3	34,5	42,1	37,0	36,3	44,0	38,9	34,9	44,3	38,0	30,7	41,6	34,3	30,1	37,7	32,6
	Junio	34,2	41,4	36,6	37,7	41,6	39,0	34,9	43,8	37,8	34,6	42,4	37,2	31,4	40,5	34,5	32,6	38,0	34,4
	Julio	34,7	43,9	37,7	37,7	43,5	39,6	38,1	45,1	40,4	35,8	46,3	39,3	30,9	44,9	35,6	31,1	37,3	33,1
	Agosto	35,6	44,8	38,6	40,2	45,2	41,8	35,6	46,5	39,2	34,8	46,2	38,6	34,3	46,1	38,2	33,6	38,4	35,2
	Septiembre	36,6	44,7	39,3	38,6	44,2	40,5	38,2	46,3	40,9	35,8	46,2	39,3	36,2	43,9	38,7	34,9	42,2	37,3
	Octubre	36,8	46,3	40,0	41,3	46,5	43,0	37,0	46,3	40,1	37,1	49,6	41,3	35,6	44,7	38,6	33,1	42,2	36,1
	Noviembre	38,4	47,9	41,6	41,6	49,1	44,1	39,5	49,6	42,9	40,5	49,9	43,6	34,5	45,4	38,1	35,6	44,7	38,6
	Diciembre	42,2	49,1	44,5	46,8	48,9	47,5	41,4	45,8	42,9	40,6	50,3	43,8	44,2	51,1	46,5	38,6	47,6	41,6

4.6.1 INDICES DE CONFIANZA DEL CONSUMIDOR, CINCO CIUDADES (Cont.)

TOTAL CINCO CIUDADES: CUENCA, MACHALA, GUAYAQUIL, QUITO Y AMBATO.

Período	TOTAL CINCO CIUDADES			CUENCA			MACHALA			GUAYAQUIL			QUITO			AMBATO		
	Índice de Situación Presente (1)	Índice de Expectativas (2)	Índice de Confianza del Consumidor (3)	Índice de Situación Presente (1)	Índice de Expectativas (2)	Índice de Confianza del Consumidor (3)	Índice de Situación Presente (1)	Índice de Expectativas (2)	Índice de Confianza del Consumidor (3)	Índice de Situación Presente (1)	Índice de Expectativas (2)	Índice de Confianza del Consumidor (3)	Índice de Situación Presente (1)	Índice de Expectativas (2)	Índice de Confianza del Consumidor (3)	Índice de Situación Presente (1)	Índice de Expectativas (2)	Índice de Confianza del Consumidor (3)
2011																		
Enero	40,0	48,3	42,8	42,8	47,5	44,3	42,4	52,4	45,7	39,6	50,6	43,2	38,1	45,5	40,5	38,2	44,6	40,3
Febrero	36,1	46,7	39,6	39,1	44,9	41,0	37,6	50,5	41,9	38,5	51,4	42,8	30,6	42,7	34,6	34,7	41,8	37,1
Marzo	39,6	47,2	42,1	39,8	44,9	41,5	40,5	51,2	44,1	41,3	50,1	44,2	38,2	45,5	40,7	37,2	42,6	39,0
Abril	35,7	45,0	38,8	39,5	43,7	40,9	36,1	47,9	40,0	36,3	49,5	40,7	34,1	42,5	36,9	32,5	38,6	34,5
Mayo	38,0	47,3	41,1	39,9	45,0	41,6	37,9	49,6	41,8	39,4	50,5	43,1	36,1	46,1	39,5	36,2	43,4	38,6
Junio	40,8	46,8	42,8	40,3	44,4	41,6	42,5	50,7	45,2	42,9	51,4	45,7	38,4	42,6	39,8	39,3	42,8	40,4
Julio	38,3	46,5	41,0	36,9	40,9	38,2	40,4	49,1	43,3	40,1	51,0	43,7	35,4	45,1	38,7	38,0	43,5	39,8
Agosto	38,4	45,9	40,9	38,0	42,0	39,4	39,2	50,8	43,0	40,6	49,0	43,4	35,3	43,5	38,0	37,7	42,2	39,2
Septiembre	39,0	46,6	41,6	38,3	42,3	39,7	42,4	50,4	45,1	39,6	50,2	43,2	37,4	45,1	40,0	37,5	42,8	39,3
Octubre	38,1	47,5	41,2	36,5	43,3	38,8	41,5	51,3	44,8	41,1	53,2	45,1	35,9	44,5	38,8	33,5	41,7	36,2
Noviembre	37,9	47,9	41,2	36,1	44,6	38,9	40,9	55,5	45,8	42,0	52,8	45,6	34,3	42,0	36,9	34,6	42,9	37,3
Diciembre	43,2	48,2	44,9	40,0	41,0	40,3	45,1	52,4	47,5	46,7	53,9	49,1	41,3	46,1	42,9	41,1	44,2	42,2
2012																		
Enero	40,6	47,8	43,0	40,1	46,9	42,4	43,2	51,9	46,1	43,1	54,4	46,8	37,4	41,4	38,7	38,5	41,4	39,5
Febrero	40,4	49,3	43,4	39,4	46,1	41,7	41,3	54,1	45,6	42,7	55,4	46,9	37,5	43,7	39,6	40,4	44,0	41,6
Marzo	40,4	48,2	43,0	39,5	47,0	42,0	43,7	53,1	46,8	41,9	52,8	45,6	37,3	43,6	39,4	39,3	42,0	40,2
Abril	40,9	49,2	43,6	41,1	48,6	43,6	43,4	54,3	47,1	43,8	54,8	47,4	37,0	44,4	39,4	37,9	40,8	38,8
Mayo	41,5	49,7	44,2	42,3	50,0	44,9	42,0	53,9	46,0	43,1	54,2	46,8	39,5	45,6	41,6	40,0	42,4	40,8
Junio	42,8	49,4	45,0	43,4	49,6	45,4	45,2	53,6	48,0	43,9	52,6	46,8	41,4	47,0	43,2	39,5	42,3	40,5
Julio	41,3	49,9	44,2	42,5	48,1	44,4	42,3	53,2	45,9	43,2	54,7	47,0	38,6	47,3	41,5	39,2	43,0	40,5
Agosto	41,3	48,9	43,8	42,2	49,8	44,7	42,2	49,6	44,7	41,9	52,3	45,4	40,6	46,6	42,6	39,2	44,4	40,9
Septiembre	40,6	48,3	43,2	40,6	49,7	43,6	41,5	53,3	45,4	42,2	49,7	44,7	39,3	45,0	41,2	38,6	43,1	40,1
Octubre	40,3	49,1	43,2	41,3	48,8	43,8	41,2	51,3	44,6	42,2	52,8	45,7	39,6	48,1	42,4	35,9	41,8	37,8
Noviembre	41,7	50,1	44,5	41,7	51,7	45,0	43,8	52,3	46,7	43,5	53,9	47,0	40,1	47,5	42,6	38,7	43,1	40,1
Diciembre	44,4	51,2	46,7	45,1	49,9	46,7	43,8	56,9	48,2	46,7	52,4	48,6	43,0	50,0	45,4	42,2	45,8	43,4
2013																		
Enero	43,8	49,5	45,7	43,4	48,1	45,0	44,1	48,6	45,6	46,4	52,3	48,3	40,2	48,1	42,8	44,2	48,9	45,8
Febrero	43,7	50,7	46,0	46,2	49,7	47,4	45,0	50,5	46,8	44,5	50,6	46,5	40,3	52,0	44,2	43,0	50,1	45,3
Marzo	44,0	51,7	46,5	46,6	48,2	47,1	46,8	57,2	50,3	44,6	52,1	47,1	40,0	49,2	43,1	42,8	52,0	45,9
Abril	43,5	50,8	45,9	45,2	50,2	46,9	45,3	50,7	47,1	45,3	49,5	46,7	39,3	52,1	43,6	42,6	52,0	45,8
Mayo	44,4	51,6	46,8	45,7	50,2	47,2	46,6	51,0	48,0	45,4	50,8	47,2	41,0	53,1	45,0	44,1	53,0	47,1

(1) El Índice de Situación Presente se construye en base a tres preguntas: 1) ¿En relación al mes anterior la situación económica de su hogar es?, 2) ¿En relación al mes anterior el consumo de su hogar en entretenimiento es?, 3) ¿En relación al mes anterior la situación económica del país es?. **(2)** El Índice de Expectativas Futuras se construye en base a tres preguntas: 1) ¿Cómo cree usted que será la situación económica de su hogar en los próximos tres meses?, 2) ¿Cómo cree usted que será el consumo de su hogar en entretenimiento en los próximos tres meses?, 3) ¿Cómo considera que será la situación económica del país durante los próximos 3 meses?. **(3)** En la Encuesta Nacional de Empleo, Desempleo y Subempleo (ENEMDU), realizada por el Instituto Nacional de Estadísticas y Censos, se incluye el cuestionario para el cálculo del Índice de Confianza del Consumidor. La muestra mensual es de aproximadamente 3,800 hogares de las ciudades de Quito, Guayaquil, Ambato, Cuenca y Machala. El Índice de Confianza al Consumidor se construye como un promedio ponderado del Índice de Situación Presente y del Índice de Expectativas. Este índice se encuentra acotado entre 0 y 100 puntos. Al ser un índice, el valor obtenido en sí mismo carece de unidad de medida, pero adquiere relevancia cuando se lo compara con los datos históricos obtenidos, de esta manera se puede establecer si la Confianza del Consumidor aumenta o disminuye.

FUENTE: Banco Central del Ecuador (BCE).



BANCO CENTRAL DEL ECUADOR

Publicaciones
Económicas



Av. 10 de Agosto N11-511 y Carlos Ibarra
Plaza Simón Bolívar
(593) 02-2572522 ext. 2023/2024
Casilla Postal
17-150029-C
QUITO - ECUADOR

WWW.BCE.FIN.EC