

# IEM

**Octubre 31 de 2014**



**Banco Central  
del Ecuador**

Banco Central del Ecuador

Banco Central del Ecuador

ISSN-0408-327X

Banco Central del Ecuador

Banco Central del Ecuador

Banco Central del Ecuador

Banco Central del Ecuador

Banco Central del Ecuador

Banco Central del Ecuador

Banco Central del Ecuador

Banco Central del Ecuador

Banco Central del Ecuador

Banco Central del Ecuador

Banco Central del Ecuador

Banco Central del Ecuador

Banco Central del Ecuador

Banco Central del Ecuador

Banco Central del Ecuador

Banco Central del Ecuador

Banco Central del Ecuador

Banco Central del Ecuador

Banco Central del Ecuador

Banco Central del Ecuador

Banco Central del Ecuador

Banco Central del Ecuador

Banco Central del Ecuador

Banco Central del Ecuador

Banco Central del Ecuador

**INFORMACIÓN  
ESTADÍSTICA  
MENSUAL**  
Banco Central del Ecuador  
Banco Central del Ecuador

**NO. 1.952**

Banco Central del Ecuador

Banco Central del Ecuador

Banco Central del Ecuador

Banco Central del Ecuador

Banco Central del Ecuador

Banco Central del Ecuador

Banco Central del Ecuador

Banco Central del Ecuador

Banco Central del Ecuador

Banco Central del Ecuador

## EDIFICIO

*Segunda sede del Banco Central del Ecuador,  
actualmente Museo Numismático,  
calles Sucre y García Moreno.  
Quito - Ecuador*

### Nota a los usuarios de la Información Estadística Mensual (IEM):

El Banco Central del Ecuador comunica a los usuarios de la IEM, que a partir del Boletín No.1931, los datos correspondientes a los sectores Fiscal y Externo, que presentan resultados porcentuales en relación con el Producto Interno Bruto nominal, incorporan la serie del PIB con base 2007. Así mismo, se difunden los datos del PIB per cápita, con la información oficial de Población del Instituto Nacional de Estadística y Censos (INEC), en base al Censo de Población y Vivienda de 2010.

**Nota:** El cuadro Resumen del Sistema de Balances del Banco Central del Ecuador fue publicado hasta el boletín IEM 1950 de Agosto 2014, en cumplimiento a lo dispuesto en el Código Orgánico Monetario y Financiero (Registro Oficial N° 332 – Viernes 12 de septiembre de 2014).



**DISEÑO, DIAGRAMACIÓN Y PROCESAMIENTO:**  
SUBGERENCIA DE PROGRAMACIÓN Y REGULACIÓN  
DIRECCIÓN NACIONAL DE SÍNTESIS MACROECONÓMICA  
PUBLICACIONES ECONÓMICAS  
BANCO CENTRAL DEL ECUADOR

2014, Banco Central del Ecuador

<http://www.bce.fin.ec/docs.php?path=/home1/estadisticas/boimensual/IEMensual.jsp>

# ÍNDICE

página

<b>1. SECTOR MONETARIAS Y FINANCIERAS</b>	
- <b>Gráficos</b> .....	<b>5</b>
1.1 Principales Indicadores monetarios y financieros:	
1.1.1 Oferta Monetaria (M1) y Liquidez Total (M2).....	6
1.1.2 Captaciones y Crédito del Panorama Financiero por Sectores .....	7
1.2 Banco Central del Ecuador:	
1.2.1 Reserva Internacional de libre disponibilidad .....	8
1.2.2 Panorama: Banco Central del Ecuador .....	9
1.2.3 Balance Sectorial: Banco Central del Ecuador .....	10
1.3 Otras Sociedades de Depósito (OSD):	
1.3.1 Panorama: Otras Sociedades de Depósito (OSD) .....	12
1.3.2 Balance Sectorial: Otras Sociedades de Depósito (OSD) .....	13
1.4 Panorama monetario (PM) .....	15
1.5 Panorama: Otras Sociedades Financieras (OSF) .....	16
1.6 Panorama Financiero (PF) .....	17
1.7 Bancos Privados:	
1.7.1 Memo Item: Panorama: Bancos Privados .....	18
1.7.2 Memo Item: Balance Sectorial: Bancos Privados .....	19
1.7.3 Memo Item: Panorama: Banca Off Shore .....	21
1.7.4 Memo Item: Balance Sectorial: Banca Off Shore .....	22
1.8 Captaciones del Sistema Financiero.....	24
1.9 Crédito al sector privado para particulares .....	25
1.10 Tasas de interés:	
1.10.1 Tasas de interés referenciales vigentes.....	26
1.10.2 Tasas de interés activas efectivas y máximas referenciales vigentes por segmento de crédito .....	27
1.10.3 Volumen de crédito por segmentos .....	28
1.11 Encaje bancario:	
1.11.1 Posición semanal de encaje bancario .....	29
1.11.2 Encaje legal del sistema financiero.....	30
<b>2. ESTADÍSTICAS DE FINANZAS PUBLICAS</b>	
- <b>Gráficos</b> .....	<b>31</b>
2.1 Operaciones del Sector Público no Financiero (Base devengado) .....	32
2.2 Operaciones del Sector Público no Financiero (Base devengado) .....	33
2.2.1 Operaciones del Gobierno Central (Base devengado).....	34
2.2.2 Operaciones del Resto de Entidades del Sector Público No Financiero (Base devengado) .....	35
2.2.2.1 Operaciones de los Gobiernos Autónomos y Descentralizados (GADs) .....	36
2.2.3 Operaciones de Empresas Públicas no Financieras (Base devengado) .....	37
2.3 Financiamiento del Sector Público no Financiero .....	38
2.4 Situación Financiera del Presupuesto del Gobierno Central (Base caja) .....	39
2.4.1 Déficit o Superávit: Global, Presupuestario y Primario del Presupuesto del Gobierno Central (Base caja) ...	40
2.4.2 Ingresos Corrientes y de Capital del Presupuesto del Gobierno Central (Base caja) .....	41
2.4.3 Egresos del Presupuesto del Gobierno Central (Base caja) .....	42
2.5 Estado y Movimiento de la Deuda Pública Interna del Gobierno Central .....	43
<b>3. ESTADÍSTICAS DEL SECTOR EXTERNO</b>	
- <b>Gráficos</b> .....	<b>44</b>
3.1 Comercio Exterior:	
3.1.1 Exportaciones por producto principal .....	46
3.1.2 Exportaciones por grupos de productos .....	48
3.1.2a Exportaciones por grupo de productos (Tasas de variación anual).....	49
3.1.2b Participación porcentual de los principales productos de exportación .....	50
3.1.3 Exportaciones no tradicionales .....	51
3.1.4 Exportaciones FOB, importaciones CIF anuales, por continente, área económica y país .....	53

3.1.5	Exportaciones FOB mensuales, por continente, área económica y país .....	54
3.1.5a	Exportaciones e Importaciones - Petroleras y No Petroleras por área económica .....	55
3.1.6	Importaciones FOB por uso o destino económico .....	57
3.1.6a	Importaciones por uso o destino económico (Tasas de variación) .....	58
3.1.6b	Participación porcentual de los grupos de bienes por Uso o Destino Económico (CUODE) en las Importaciones .....	59
3.1.7	Importaciones CIF por uso o destino económico .....	61
3.1.8	Importaciones FOB mensuales por continente, área económica y país .....	62
3.1.9	Importaciones CIF mensuales por continente, área económica y país .....	63
3.2	Balanza de pagos:	
3.2.1.1	Balanza de Pagos Analfita .....	64
3.2.1.2	Balanza de Pagos Normalizada .....	66
3.2.2	Balanza comercial .....	68
3.2.2a	Balanza comercial .....	69
3.3	Deuda Externa:	
3.3.1	Movimiento de la deuda externa pública .....	70
3.3.2	Movimiento de la deuda externa privada .....	71
3.4	Cotizaciones de las Principales Monedas: Tasas de Inflación de los Estados Unidos de América y tasas de Interés en el Mercado Internacional:	
3.4.1	Ecuador: índices de tipo de cambio real .....	72
3.4.2	Cotizaciones del dólar de Estados Unidos de América en el mercado internacional .....	73
3.4.3	Tasas de inflación en Estados Unidos de América y tipos de interés internacionales .....	74
<b>4.</b>	<b>ESTADÍSTICAS DEL SECTOR REAL</b>	
4.1	Estadísticas Petroleras:	
<b>Gráficos</b>	<b>.....</b>	<b>75</b>
4.1.1	Producción nacional de petróleo crudo y sus derivados .....	76
4.1.2	Exportaciones de petróleo crudo .....	77
4.1.2a	Exportaciones de Petróleo de EP Petroecuador .....	78
4.1.2b	Precios promedio del crudo ecuatoriano y del mercado internacional .....	80
4.1.3	Exportaciones de derivados de petróleo de EP Petroecuador .....	81
4.1.4	Ingresos y egresos por comercialización interna de derivados importados .....	82
4.2	Precios, Salarios y Mercado Laboral:	
<b>Gráficos</b>	<b>.....</b>	<b>84</b>
4.2.1	Índice de precios al consumidor (Año base: enero - diciembre de 2004 = 100) .....	85
4.2.2	Salario unificado y componentes salariales .....	87
4.2.3	Salario básico unificado y componentes salariales: valores nominal y real en promedio .....	88
4.2.4	Índice de precios al productor (Canasta actualizada) .....	89
4.2.5	Índice de precios al productor (Canasta actualizada - excluye productos de exportación) .....	90
4.2.6	Indicadores de coyuntura del mercado laboral ecuatoriano: Total Nacional Urbano .....	91
4.2.7	Indicadores de coyuntura del mercado laboral ecuatoriano: Cuenca, Guayaquil, Quito, Machala y Ambato ...	92
4.3	Producto Interno Bruto:	
4.3.1	Oferta y utilización final de bienes y servicios .....	94
4.3.2	Producto interno bruto por industria .....	95
4.3.3	Indicadores macroeconómicos trimestrales I/t-1 .....	97
4.4	Previsiones Macroeconómicas:	
4.4.1	Oferta y utilización final de bienes y servicios .....	98
4.4.2	Producto interno bruto por industria .....	99
4.5	Índice de actividad económica coyuntural - IDEAC:	
<b>Gráficos</b>	<b>.....</b>	<b>101</b>
4.5.1	Serie ajustadas por tendencia .....	102
4.5.2	Serie bruta .....	102
4.6	Índice de confianza del consumidor	
4.6.1	Índice de confianza del consumidor cinco ciudades .....	103

**Nota General:**

Las cifras están expresadas en dólares de los Estados Unidos de América.

Se utilizan los siguientes signos convencionales:

- no existe transacción;

... no hay información disponible; y,

0 (cero) el dato es inferior que la unidad.

Las notas metodológicas de la Información Estadística Mensual fueron publicadas en forma impresa hasta el boletín N. 1847 correspondiente al mes de enero del 2006. A partir de este número cualquier referencia dirigirse a la información difundida en internet.

Esta información se difunde en internet (<http://www.bce.ec>) antes de su publicación en soporte papel de acuerdo al calendario establecido por el Banco Central del Ecuador y está en concordancia con los requerimientos de las NEDD (Normas Especiales para la Divulgación de Datos) del FMI. El calendario de difusión específico de las NEDD se encuentra en la hoja web del FMI (<http://dsbb.imf.org>).

# SECTOR MONETARIO Y FINANCIERO

**RESERVA INTERNACIONAL DE LIBRE DISPONIBILIDAD**  
Millones de Dólares

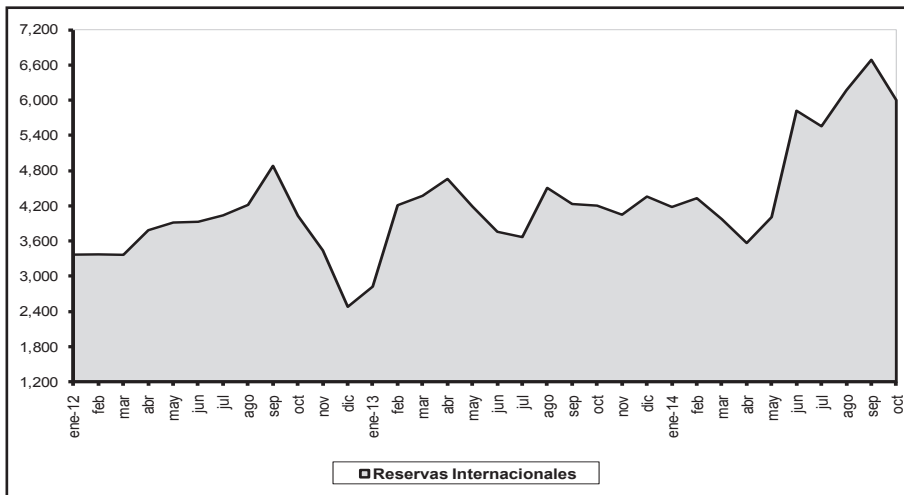

**TASAS DE INTERÉS REFERENCIALES**  
Porcentajes

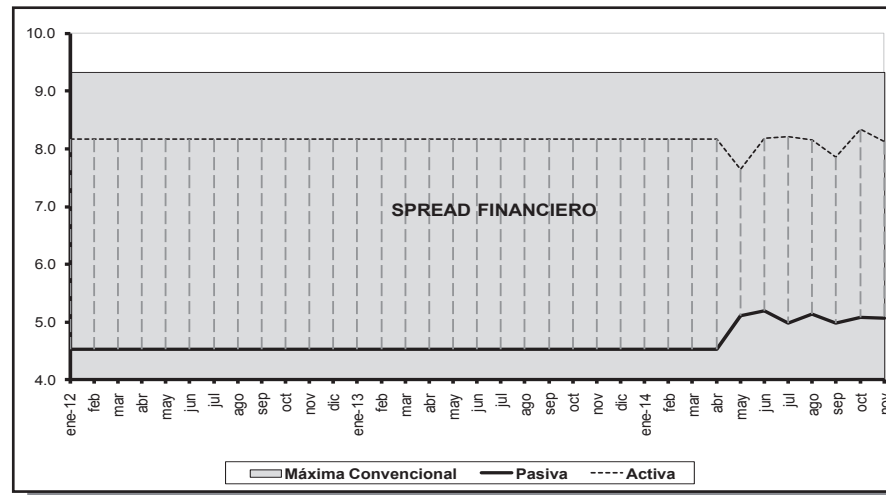

**CARTERA BANCOS PRIVADOS**  
Millones de Dólares

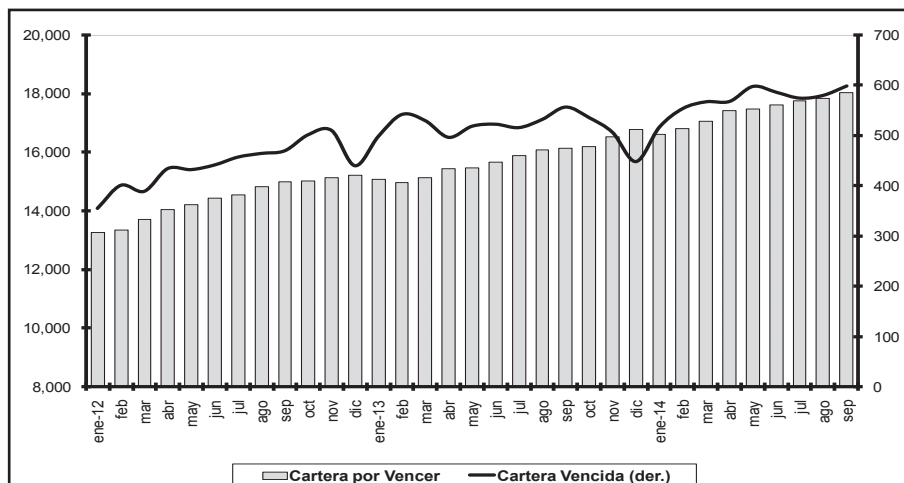

**CAPTACIONES BANCOS PRIVADOS**  
Millones de Dólares

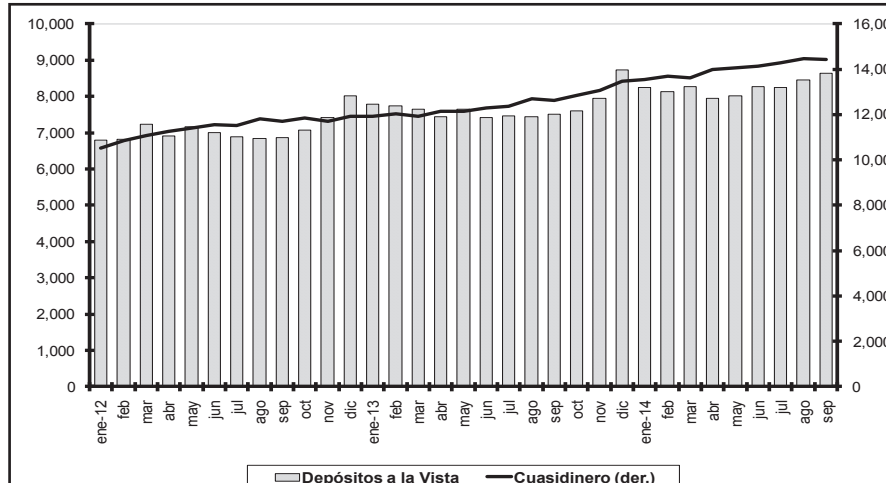

### 1.1.1 OFERTA MONETARIA (M1) Y LIQUIDEZ TOTAL (M2)

En millones de dólares al final del período

Período	Especies Monetarias en Circulación (1)	Moneda Fraccionaria	Depósitos a la vista (2)	Oferta Monetaria M1 (3)	Cuasidinero (4)	LIQUIDEZ TOTAL M2 (5)	Reservas Bancarias (6)	Caja BCE	Caja OSD	BASE MONETARIA BM (7)	Multiplificador M1/BM (8)	Multiplificador M2/BM (8)
	a	b	c	d=a+b+c	e	f=d+e	g	h	i	j=a+b+g+h+i	k=d/j	l=f/j
<b>2012</b>												
Enero	4.958,2	83,4	6.874,1	11.915,7	14.412,8	26.328,5	1.699,3	863,6	731,8	8.336,3	1,4	3,2
Febrero	4.922,2	83,0	6.890,6	11.895,7	14.836,3	26.732,0	1.706,5	697,0	808,3	8.217,1	1,4	3,3
Marzo	5.060,5	82,9	7.300,5	12.443,8	15.103,0	27.546,8	1.910,5	755,4	733,7	8.542,9	1,5	3,2
Abril	5.211,8	82,5	7.003,7	12.298,0	15.374,5	27.672,5	1.639,8	579,7	803,6	8.317,4	1,5	3,3
Mayo	5.206,3	83,3	7.247,7	12.537,3	15.622,0	28.159,3	1.654,4	644,1	820,1	8.408,1	1,5	3,3
Junio	5.255,8	83,4	7.084,5	12.423,7	15.796,5	28.220,2	1.830,4	654,5	760,2	8.584,3	1,4	3,3
Julio	5.373,0	82,8	6.949,8	12.405,7	15.698,6	28.104,3	1.720,2	459,8	829,1	8.464,9	1,5	3,3
Agosto	5.517,4	83,3	6.911,4	12.512,0	15.944,5	28.456,5	2.416,7	447,7	807,1	9.272,1	1,3	3,1
Septiembre	5.508,1	83,2	6.950,9	12.542,1	15.900,7	28.442,8	2.307,5	604,2	808,9	9.311,7	1,3	3,1
Octubre	5.615,3	83,3	7.154,5	12.853,1	16.090,0	28.943,1	2.211,5	581,7	869,0	9.360,8	1,4	3,1
Noviembre	5.761,6	83,1	7.491,9	13.336,6	15.961,3	29.298,0	2.127,6	968,6	825,8	9.766,6	1,4	3,0
Diciembre	6.326,7	84,5	8.100,4	14.511,6	16.393,9	30.905,5	2.360,2	244,2	987,8	10.003,5	1,5	3,1
<b>2013</b>												
Enero	6.043,1	83,7	7.876,8	14.003,5	16.422,9	30.426,5	2.155,9	407,2	884,7	9.574,6	1,5	3,2
Febrero	6.078,5	83,9	7.830,0	13.992,3	16.620,6	30.613,0	2.462,1	365,3	928,5	9.918,3	1,4	3,1
Marzo	6.291,9	83,8	7.735,5	14.111,2	16.560,1	30.671,3	2.747,4	429,1	882,0	10.434,3	1,4	2,9
Abril	6.460,0	83,5	7.529,0	14.072,4	16.785,9	30.858,3	2.554,5	512,9	870,2	10.481,0	1,3	2,9
Mayo	6.561,1	84,6	7.854,7	14.500,4	16.927,7	31.428,1	2.452,0	469,5	862,4	10.429,7	1,4	3,0
Junio	6.592,0	84,2	7.508,3	14.184,5	17.053,7	31.238,1	2.588,0	423,1	835,1	10.522,4	1,3	3,0
Julio	6.664,5	84,5	7.532,8	14.281,9	17.094,9	31.376,9	2.388,0	527,6	867,1	10.531,8	1,4	3,0
Agosto	6.866,7	84,6	7.508,8	14.460,1	17.595,3	32.055,4	2.636,1	964,3	801,5	11.353,2	1,3	2,8
Septiembre	6.921,8	84,3	7.592,3	14.598,5	17.566,4	32.164,9	2.680,4	1.095,5	817,9	11.599,9	1,3	2,8
Octubre	6.994,3	85,2	7.685,3	14.764,8	17.839,1	32.604,0	2.739,5	986,7	844,2	11.649,9	1,3	2,8
Noviembre	6.891,9	85,7	8.024,2	15.001,8	18.133,1	33.134,9	3.271,8	1.076,2	817,8	12.143,4	1,2	2,7
Diciembre	7.367,1	87,3	8.818,0	16.272,4	18.778,7	35.051,1	3.898,1	360,4	1.025,7	12.738,6	1,3	2,8
<b>2014</b>												
Enero	7.128,6	86,2	8.334,6	15.549,4	18.821,2	34.370,6	3.406,9	689,9	865,3	12.176,8	1,3	2,8
Febrero	7.313,7	86,6	8.224,5	15.624,8	19.042,6	34.667,4	3.238,9	581,4	892,3	12.112,8	1,3	2,9
Marzo	7.407,5	86,9	8.345,0	15.839,4	19.039,4	34.878,8	3.386,2	496,2	857,3	12.234,1	1,3	2,9
Abril	7.648,1	86,5	8.035,2	15.769,8	19.367,1	35.136,9	2.819,9	442,8	929,9	11.927,2	1,3	2,9
Mayo	7.726,7	87,0	8.095,8	15.909,5	19.553,8	35.463,3	3.053,4	398,3	927,9	12.193,4	1,3	2,9
Junio	7.829,2	87,1	8.359,8	16.276,1	19.675,8	35.951,9	3.289,4	386,1	949,2	12.540,9	1,3	2,9
Julio	8.014,8	87,1	8.366,5	16.468,5	19.859,2	36.327,7	3.076,3	469,6	931,4	12.579,4	1,3	2,9
Agosto	8.327,3	86,8	8.568,0	16.982,0	20.127,1	37.109,1	3.417,3	469,2	923,4	13.224,0	1,3	2,8
Septiembre	8.398,1	87,6	8.761,4	17.247,0	20.071,6	37.318,7	3.101,4	380,4	1.009,8	12.977,3	1,3	2,9

(1) La metodología de cálculo y la serie 2000.1 - 2007.12 de las especies monetarias en circulación constan en la Revista "Cuestiones Económicas" del Banco Central del Ecuador, Vol. 23. N° 2, 2007. (2) Se refiere a depósitos en cuenta corriente recibidos por las instituciones bancarias, exigibles mediante la presentación de cheques u otros mecanismos de pago y registro. (3) La oferta monetaria se define como la cantidad de dinero a disposición inmediata de los agentes para realizar transacciones; contablemente el dinero en sentido estricto, es la suma de las especies monetarias en circulación y los depósitos en cuenta corriente. (4) Corresponde a las captaciones de Depósito, que sin ser de liquidez inmediata, suponen una "segunda línea" de medios de pago a disposición del público. Está formado por los depósitos de ahorro, plazo, operaciones de reporto, fondos de tarjetahabientes y otros depósitos. (5) La liquidez total o dinero en sentido amplio incluye la oferta monetaria y el cuasidinero. (6) Son los depósitos que las instituciones financieras mantienen en el BCE por concepto de encaje. (7) La base monetaria o dinero de alto poder se define contablemente como la suma de la emisión monetaria y las reservas bancarias. En el esquema de dolarización se considera las especies monetarias en circulación, las cajas del sistema bancario (BCE y OSD) y las reservas bancarias en el BCE. (8) El multiplicador monetario es aquel factor, dado ciertos determinantes, que permite crear el dinero secundario, resultado de un proceso de expansión de los activos y pasivos del sistema financiero. A partir de la base monetaria es posible calcular los multiplicadores del dinero en sentido estricto y en sentido amplio.

FUENTE: Instituciones Financieras.

## 1.1.2 CAPTACIONES Y CRÉDITO DEL PANORAMA FINANCIERO POR SECTORES

En millones de dólares al final del período

Período			PANORAMA FINANCIERO (1)																
			Depósitos a la vista					Causidineró (2)					Crédito al sector privado						
			Total	Gobier- nos prov. y locales	Socieda- des pub. no finan. (empre- sas)	Otras so- ciedades no finan. (empre- sas)	Otros sectores residentes (hogares)	Total	Gobier- nos prov. y locales	Socieda- des pub. no finan. (empre- sas)	Otras so- ciedades no finan. (empre- sas)	Otros sectores residentes (hogares)	Total	Cartera		Cartera		Otros (3)	
a=b+c+d+e	b	c	d	e	f=g+h+i+j	g	h	i	j	k=l+m+n+ o+p+q	l	m	n	o	p	q			
2012	Enero	31	8.197,0	813,3	628,5	3.882,5	2.872,7	14.501,4	34,0	32,2	2.167,6	12.267,6	21.133,1	8.040,9	10.995,9	305,7	472,6	1.287,8	30,2
	Febrero	29	8.407,7	829,8	825,7	3.927,8	2.824,3	14.925,4	43,8	40,2	2.311,9	12.529,5	21.389,3	8.089,9	11.031,0	319,3	539,9	1.376,8	32,3
	Marzo	31	8.779,8	841,6	784,4	4.212,6	2.941,1	15.188,8	52,3	39,0	2.264,4	12.833,1	21.849,9	8.359,9	11.223,9	317,7	520,1	1.396,1	32,4
	Abril	30	8.469,9	875,3	713,2	3.761,5	3.119,9	15.459,8	57,5	42,9	2.177,1	13.182,3	22.327,1	8.570,7	11.350,6	339,7	556,8	1.478,1	31,2
	Mayo	31	8.643,0	867,4	669,6	3.969,8	3.136,2	15.712,9	59,2	38,8	2.196,8	13.418,0	22.635,2	8.690,4	11.497,0	332,3	557,7	1.525,4	32,3
	Junio	30	8.548,3	897,5	685,3	3.917,0	3.048,5	15.887,6	58,0	38,1	2.214,9	13.576,6	22.994,0	8.854,6	11.644,8	326,8	568,0	1.566,5	33,4
	Julio	31	8.439,8	874,3	731,2	3.828,9	3.005,4	15.787,2	57,7	36,9	2.210,1	13.482,5	23.139,9	8.906,9	11.762,5	337,8	598,4	1.499,9	34,5
	Agosto	31	8.384,0	876,2	696,1	3.888,2	2.923,5	16.034,0	56,2	38,6	2.303,8	13.635,4	23.438,4	9.161,4	11.798,6	326,2	596,9	1.521,3	34,1
	Septiembre	30	8.623,0	903,3	864,6	3.885,2	2.969,9	15.965,1	54,2	40,8	2.241,6	13.628,6	23.900,6	9.288,5	12.068,6	328,5	619,2	1.560,1	35,8
	Octubre	31	8.682,4	893,9	739,0	4.101,6	2.948,0	16.154,5	56,3	40,4	2.409,3	13.648,6	24.054,3	9.346,6	12.098,4	334,5	663,4	1.574,1	37,3
	Noviembre	30	9.045,6	868,7	795,7	4.197,9	3.183,4	16.021,0	57,1	45,5	2.276,4	13.642,0	24.053,6	9.369,8	12.150,0	343,6	690,6	1.469,3	30,4
	Diciembre	31	9.533,2	847,6	677,4	4.485,2	3.523,0	16.464,5	46,9	43,6	2.152,2	14.221,8	24.258,6	9.617,8	12.122,1	306,4	626,7	1.550,9	34,7
2013	Enero	31	9.369,3	883,3	677,2	4.412,1	3.396,7	16.496,0	40,5	53,9	2.227,2	14.174,5	24.228,7	9.405,4	12.194,6	338,3	703,9	1.547,7	38,8
	Febrero	28	9.561,1	905,5	899,9	4.381,3	3.374,4	16.696,9	41,3	54,4	2.326,3	14.274,9	24.221,3	9.396,0	12.065,2	353,9	759,6	1.601,3	45,3
	Marzo	31	9.453,3	896,9	873,5	4.396,6	3.286,2	16.634,0	65,9	58,9	2.207,7	14.301,5	24.483,6	9.574,2	12.097,4	357,5	798,3	1.615,9	40,3
	Abril	30	9.252,9	868,4	922,6	4.141,0	3.321,0	16.867,2	46,9	38,5	2.252,1	14.529,7	24.828,6	9.739,7	12.305,8	365,4	698,6	1.664,1	55,0
	Mayo	31	9.626,7	890,4	1.045,7	4.396,7	3.294,0	17.022,0	59,2	151,9	2.123,2	14.687,7	24.968,7	9.722,5	12.485,6	355,3	724,0	1.667,1	14,2
	Junio	30	9.316,6	871,9	986,0	4.650,6	2.808,0	17.144,3	58,8	51,6	2.288,1	14.745,8	25.258,1	9.867,9	12.637,0	339,8	748,0	1.634,7	30,7
	Julio	31	9.370,5	881,0	1.006,3	4.612,5	2.870,7	17.204,9	62,2	50,4	2.292,2	14.800,1	25.541,3	9.998,8	12.800,7	326,9	741,7	1.643,2	30,1
	Agosto	31	9.376,7	931,7	981,3	4.634,2	2.829,4	17.710,5	59,0	51,9	2.378,5	15.221,1	25.894,3	10.112,1	12.980,9	346,7	745,7	1.679,3	29,6
	Septiembre	30	9.560,3	1.042,8	962,6	4.639,7	2.915,2	17.671,5	61,5	48,8	2.414,1	15.147,2	26.039,2	10.074,3	13.174,9	317,2	814,0	1.629,2	29,7
	Octubre	31	9.736,2	1.028,7	1.056,5	4.744,2	2.906,7	17.943,9	60,2	41,1	2.460,0	15.382,6	26.272,0	10.082,5	13.253,5	312,2	828,3	1.766,8	28,7
	Noviembre	30	10.018,6	1.058,9	974,3	4.982,6	3.002,8	18.232,4	62,2	51,8	2.477,1	15.641,4	26.658,1	10.333,7	13.424,9	294,8	817,5	1.760,6	26,7
	Diciembre	31	10.494,5	937,3	781,5	5.418,5	3.357,3	18.886,5	45,5	40,7	2.417,1	16.383,2	26.812,2	10.534,5	13.534,5	262,9	742,3	1.714,7	23,3
2014	Enero	31	10.173,4	1.062,3	814,6	5.095,3	3.201,4	18.922,0	45,8	40,7	2.561,3	16.274,3	26.731,7	10.351,7	13.523,1	297,7	827,9	1.705,1	26,2
	Febrero	28	10.118,6	1.103,6	828,5	5.068,2	3.118,3	19.143,5	43,3	39,0	2.949,8	16.111,5	26.625,1	10.603,2	13.543,3	308,8	876,3	1.265,3	28,3
	Marzo	31	10.177,1	1.074,2	800,7	5.229,9	3.072,3	19.139,9	33,7	48,1	2.673,1	16.384,9	26.835,9	10.782,2	13.538,5	327,0	878,8	1.274,3	35,2
	Abril	30	9.894,4	989,5	913,0	4.729,5	3.262,4	19.462,9	34,0	44,0	2.414,8	16.970,0	27.201,9	11.097,3	13.587,3	316,5	872,7	1.296,2	31,9
	Mayo	31	9.907,4	1.088,6	765,3	4.888,9	3.164,5	19.652,9	40,1	38,9	2.452,5	17.121,3	27.406,1	11.132,6	13.774,9	329,2	907,3	1.227,8	34,4
	Junio	30	10.537,7	1.277,1	946,7	5.112,4	3.201,6	19.765,5	67,8	36,2	2.566,3	17.095,2	27.456,5	11.151,9	13.865,9	313,1	903,9	1.205,1	16,6
	Julio	31	10.540,6	1.242,9	969,4	5.173,7	3.154,5	19.920,0	73,8	37,9	2.606,7	17.201,6	27.737,5	11.205,5	14.035,4	325,0	888,8	1.238,3	44,5
	Agosto	31	11.149,5	1.314,6	1.299,9	5.313,9	3.221,1	20.178,0	73,4	34,4	2.657,6	17.412,7	27.967,2	11.199,5	14.275,6	331,2	901,0	1.242,4	17,4
	Septiembre	30	11.409,0	1.362,0	1.319,7	5.554,8	3.172,4	20.121,5	76,5	36,7	2.637,2	17.371,2	28.218,9	11.300,3	14.414,7	326,7	919,5	1.234,6	23,1

(1) Corresponde a la consolidación del panorama monetario (PM) y de otras sociedades financieras (OSF). (2) Se refiere a depósitos de ahorro, depósitos a plazo fijo, operaciones de reperto y otros depósitos. (3) Se compone de títulos valores y otros activos.

FUENTE: Instituciones financieras.

**1.2.1 RESERVA INTERNACIONAL DE LIBRE DISPONIBILIDAD**  
En millones de dólares al final del período

	2013			2014									
	Oct.	Nov.	Dic.	Ene.	Feb.	Mar.	Abr.	May.	Jun.	Jul.	Ago.	Sep.	Oct.
1. Posición neta en divisas (1.1+1.2+1.3)	2.882,8	2.773,3	3.088,2	3.010,2	3.066,2	2.711,8	2.261,5	3.285,9	5.027,9	4.953,9	5.535,4	6.065,2	5.351,3
1.1 Caja en divisas	986,7	1.076,2	360,4	689,9	581,4	496,2	442,8	398,3	386,1	469,6	469,2	380,4	483,1
1.2 Depósitos netos en bancos e instituciones													
financieras del exterior	215,4	486,5	1.428,7	1.048,6	1.309,6	1.524,2	1.240,2	1.350,6	1.371,6	1.246,6	1.409,5	1.300,8	1.286,4
1.3 Inversiones, depósitos a plazo y títulos	1.680,8	1.210,5	1.299,1	1.271,7	1.175,2	691,4	578,5	1.537,0	3.270,2	3.237,7	3.656,6	4.384,0	3.581,8
2. Oro monetario	1.123,4	1.063,7	1.023,5	1.062,7	1.127,1	1.098,0	1.095,3	477,7	502,4	494,7	494,9	468,7	448,9
3. DEGs	27,9	27,8	27,9	27,8	28,1	27,9	28,0	27,7	27,8	27,5	27,2	26,6	26,5
4. Posición de reserva en FMI	43,9	43,8	43,9	43,8	44,1	44,1	44,2	43,9	44,1	43,7	43,3	42,3	42,2
5. Posición con ALADI	2,2	-6,0	0,3	6,0	9,5	12,0	12,4	0,7	0,2	9,6	11,3	-2,0	1,3
6. Posición SUCRE (1)	125,8	148,5	176,7	32,3	57,4	82,4	127,6	174,5	220,1	28,0	59,0	88,4	132,3
RI (1+2+3+4+5+6)	4.206,0	4.051,1	4.360,5	4.182,7	4.332,4	3.976,3	3.568,9	4.010,3	5.822,4	5.557,4	6.171,2	6.689,2	6.002,6

(1) A partir del 31 de diciembre de 2012, se incluye el valor neto de las transacciones del SUCRE como parte de las reservas internacionales. (\*) De conformidad al artículo 137 del Código Monetario y Financiero (Registro Oficial N° 332 – Viernes 12 de septiembre de 2014), la Reserva Internacional de Libre Disponibilidad (RILD), pasa a denominarse Reservas Internacionales (RI).

FUENTE: Banco Central del Ecuador.



## 1.2.2 PANORAMA: BANCO CENTRAL DEL ECUADOR

En millones de dólares al final del período

	2013			2014									
	Oct.	Nov.	Dic.	Ene.	Feb.	Mar.	Abr.	May.	Jun.	Jul.	Ago.	Sep.	Oct.
<b>I. ACTIVOS EXTERNOS NETOS (a+b)</b>	<b>6.051,8</b>	<b>5.951,8</b>	<b>5.215,6</b>	<b>5.069,0</b>	<b>4.844,9</b>	<b>4.467,4</b>	<b>4.125,8</b>	<b>4.541,7</b>	<b>6.368,7</b>	<b>6.208,5</b>	<b>6.739,3</b>	<b>7.304,3</b>	<b>6.570,0</b>
a. Reservas Internacionales (*)	4.206,0	4.051,1	4.360,5	4.182,7	4.332,4	3.976,3	3.568,9	4.010,3	5.822,4	5.557,4	6.171,2	6.689,2	6.002,6
b. Otros activos externos netos (b.1-b.2)	1.845,8	1.900,7	855,1	886,3	512,5	491,1	556,9	531,4	546,3	651,1	568,1	615,1	567,4
b.1 Activos externos	1.856,3	1.911,3	858,9	888,6	514,8	494,3	560,4	534,4	549,3	654,4	570,9	618,5	570,7
b.2 Pasivos externos	10,5	10,6	3,8	2,3	2,3	3,2	3,5	3,1	3,0	3,2	2,8	3,5	3,3
<b>II. ACTIVOS INTERNOS NETOS (c+d)</b>	<b>-1.124,6</b>	<b>-547,7</b>	<b>500,2</b>	<b>318,1</b>	<b>431,0</b>	<b>907,0</b>	<b>708,2</b>	<b>475,7</b>	<b>-748,3</b>	<b>-805,3</b>	<b>-591,6</b>	<b>-1.407,7</b>	<b>-504,8</b>
c. Crédito interno (c.1+c.2+c.3+c.4+c.5)	-253,3	264,4	1.275,6	1.101,6	1.278,0	1.715,9	1.521,2	1.234,6	69,0	-0,4	223,3	-647,6	190,9
c.1 Crédito neto al gobierno central	-1.948,0	-1.558,4	-981,1	-1.058,6	-952,9	-915,5	-1.131,4	-1.293,9	-2.046,1	-1.821,3	-1.664,6	-2.389,8	-1.512,7
c.1.1 Crédito	75,3	75,0	70,6	67,9	72,3	66,9	66,1	65,3	64,6	69,2	70,6	66,6	401,6
c.1.2 Depósitos y otros pasivos	2.023,4	1.633,4	1.051,7	1.126,5	1.025,1	982,5	1.197,5	1.359,2	2.110,7	1.890,5	1.735,2	2.456,4	1.914,4
c.1.2.1 Depósitos Tesoro Nacional	1.282,9	915,1	431,7	462,4	292,2	226,9	468,0	553,7	1.273,4	746,6	836,2	1.330,5	808,1
c.1.2.2 Otros depósitos	1,2	1,2	1,2	1,2	1,2	1,2	1,2	1,2	1,2	1,2	1,2	1,2	1,2
c.1.2.3 Cuentas por pagar	50,7	50,2	48,6	74,0	74,4	49,4	48,9	49,0	51,4	50,7	50,3	49,7	49,8
c.1.2.4 Dep. otras entidades gob. central	688,7	666,9	570,3	588,9	657,3	705,1	679,6	755,3	784,8	1.092,1	847,6	1.075,0	1.055,3
c.2 Crédito a los gobiernos provinciales y locales	1,7	1,7	1,7	1,7	1,7	1,7	1,6	1,5	1,5	1,5	1,5	1,5	1,5
c.3 Crédito neto fondos de seguridad social (1)	-883,2	-758,0	-508,1	-585,9	-748,7	-467,2	-543,7	-643,7	-865,9	-979,2	-852,4	-966,3	-970,1
c.4 Crédito al sistema financiero	2.544,8	2.547,9	2.735,8	2.716,4	2.950,5	3.069,7	3.167,9	3.144,4	2.953,4	2.772,7	2.713,6	2.682,2	2.647,8
c.4.1 Crédito otras sociedades de depósito	648,2	658,8	641,3	634,5	633,0	624,5	617,6	608,5	601,6	592,8	575,2	569,1	559,3
c.4.1.1 Cartera	14,0	14,1	14,1	14,2	14,1	14,2	14,1	14,1	14,1	14,2	14,1	14,1	14,1
c.4.1.2 Títulos	592,1	602,6	585,1	578,0	576,5	568,0	560,9	552,1	543,5	536,4	519,1	512,4	502,6
c.4.1.3 Otros títulos valores (repos)	0,0	0,0	0,0	0,0	0,0	0,0	0,0	0,0	0,0	0,0	0,0	0,0	0,0
c.4.1.4 Otros (Capitaliz. bcos.+ otros activos)	42,1	42,1	42,1	42,3	42,4	42,3	42,6	42,3	43,9	42,1	42,0	42,5	42,6
c.4.2 Crédito otras sociedades financieras	1.896,6	1.889,1	2.094,4	2.081,9	2.317,5	2.445,2	2.550,3	2.535,9	2.351,8	2.179,9	2.138,3	2.113,1	2.088,5
c.5 Crédito al sector privado (particulares)	31,4	31,1	27,4	27,9	27,4	27,2	26,7	26,3	26,1	25,9	25,1	24,8	24,5
d. Activos netos no clasificados (d.1-d.2)	-871,3	-812,1	-775,4	-783,5	-847,0	-808,9	-812,9	-758,8	-817,3	-805,0	-814,9	-760,1	-695,7
d.1 Activos	258,3	258,4	281,9	283,9	286,9	284,6	284,4	283,4	283,9	284,1	285,1	282,5	281,7
d.2 Pasivos	1.129,6	1.070,5	1.057,3	1.067,3	1.133,9	1.093,5	1.097,3	1.042,3	1.101,2	1.089,0	1.100,0	1.042,6	977,4
<b>III. PASIVOS MONETARIOS Y OTRAS OBLIGACIONES (I+II)=(e+f)</b>	<b>4.927,2</b>	<b>5.404,0</b>	<b>5.715,8</b>	<b>5.387,1</b>	<b>5.275,9</b>	<b>5.374,4</b>	<b>4.834,0</b>	<b>5.017,4</b>	<b>5.620,4</b>	<b>5.403,2</b>	<b>6.147,7</b>	<b>5.896,6</b>	<b>6.065,2</b>
e. Pasivos Monetarios (e.1+e.2)	2.824,7	3.357,5	3.985,5	3.493,0	3.325,5	3.473,1	2.906,4	3.140,5	3.376,5	3.163,5	3.504,0	3.188,9	3.374,2
e.1 Emisión monetaria	85,2	85,7	87,3	86,2	86,6	86,9	86,5	87,0	87,1	87,1	86,8	87,6	87,6
e.1.1 Emisión monetaria (antigua) (2)	0,0	0,0	0,0	0,0	0,0	0,0	0,0	0,0	0,0	0,0	0,0	0,0	0,0
e.1.2 Emisión monetaria (nueva) (3)	85,2	85,7	87,3	86,2	86,6	86,9	86,5	87,0	87,1	87,1	86,8	87,6	87,6
e.2 Reservas bancarias	2.739,5	3.271,8	3.898,1	3.406,9	3.238,9	3.386,2	2.819,9	3.053,4	3.289,4	3.076,3	3.417,3	3.101,4	3.286,6
e.2.1 Depósitos otras sociedades de depósito	2.164,3	2.500,5	3.301,6	2.578,3	2.452,1	2.743,9	1.994,5	2.147,9	2.343,2	2.388,2	2.641,1	2.427,8	2.146,1
e.2.2 Depósitos otras sociedades financieras	575,2	771,3	596,5	828,6	786,8	642,3	825,4	905,5	946,2	688,2	776,2	673,6	1.140,5
f. Otras obligaciones del BCE (f.1+f.2+f.3+f.4)	2.102,4	2.046,5	1.730,3	1.894,1	1.950,3	1.901,2	1.927,6	1.876,9	2.243,9	2.239,7	2.643,6	2.707,6	2.691,0
f.1 Bonos de estabilización	0,0	0,0	0,0	0,0	0,0	0,0	0,0	0,0	0,0	0,0	0,0	0,0	0,0
f.2 Títulos Banco Central del Ecuador	0,0	0,0	0,0	0,0	0,0	0,0	0,0	0,0	0,0	0,0	0,0	0,0	0,0
f.3 Depósitos monetarios	2.050,9	1.994,5	1.676,4	1.838,8	1.894,1	1.832,1	1.859,2	1.811,6	2.177,9	2.174,0	2.581,6	2.647,6	2.633,6
f.3.1 Depósitos gobiernos locales	1.002,9	1.029,7	911,4	1.038,4	1.076,3	1.048,3	962,9	1.058,1	1.241,8	1.216,6	1.288,8	1.334,5	1.364,8
f.3.2 Dep. sociedades púb. no finan. (empresas)	1.045,6	959,4	761,8	797,4	811,6	779,2	894,1	749,9	933,3	956,1	1.284,1	1.307,8	1.265,7
f.3.3 Depósitos sector privado (empresas y hogares)	2,3	5,4	3,3	2,9	6,2	4,5	2,2	3,7	2,9	1,3	8,7	5,3	3,1
f.4 Cuentas por pagar	51,6	52,1	53,9	55,3	56,2	69,2	68,4	65,3	66,0	65,7	62,1	60,0	57,4

(1) El signo negativo significa acumulación de depósitos. (2) Corresponde a la emisión monetaria en sucres expresada en dólares. (3) Corresponde a la moneda fraccionaria puesta en circulación. (\*) De conformidad al artículo 137 del Código Monetario y Financiero (Registro Oficial N° 332 – Viernes 12 de septiembre de 2014), la Reserva Internacional de Libre Disponibilidad (RILD), pasa a denominarse Reservas Internacionales (RI).

FUENTE: Banco Central del Ecuador.

### 1.2.3 BALANCE SECTORIAL: BANCO CENTRAL DEL ECUADOR

En millones de dólares al final del periodo

	2013					2014							
	Oct.	Nov.	Dic.	Ene.	Feb.	Mar.	Abr.	May.	Jun.	Jul.	Ago.	Sep.	Sep.
<b>ACTIVOS (I+II+III+V+VI+VII)</b>	<b>9 503,1</b>	<b>9 407,3</b>	<b>8 865,4</b>	<b>8 692,7</b>	<b>8 711,5</b>	<b>8 446,7</b>	<b>8 207,1</b>	<b>8 588,5</b>	<b>10 228,0</b>	<b>9 885,3</b>	<b>10 354,5</b>	<b>10 871,7</b>	<b>10 438,8</b>
<b>I. ORO MONETARIO Y DEG</b>	<b>1 151,3</b>	<b>1 091,5</b>	<b>1 051,4</b>	<b>1 090,5</b>	<b>1 155,1</b>	<b>1 125,9</b>	<b>1 123,3</b>	<b>505,4</b>	<b>530,1</b>	<b>522,2</b>	<b>522,1</b>	<b>495,3</b>	<b>475,4</b>
Oro monetario	1 123,4	1 063,7	1 023,5	1 062,7	1 127,1	1 098,0	1 095,3	477,7	502,4	494,7	494,9	468,7	448,9
DEG	27,9	27,8	27,9	27,8	28,1	27,9	28,0	27,7	27,8	27,5	27,2	26,6	26,5
<b>II. BILLETES Y MONEDAS Y DEPÓSITOS</b>	<b>3 702,0</b>	<b>3 539,7</b>	<b>3 122,2</b>	<b>3 023,9</b>	<b>2 636,2</b>	<b>2 511,3</b>	<b>2 178,2</b>	<b>2 768,9</b>	<b>4 047,8</b>	<b>3 863,2</b>	<b>4 438,0</b>	<b>5 147,5</b>	<b>3 943,3</b>
Billetes y monedas	986,7	1 076,2	360,4	689,9	581,4	496,2	442,8	398,3	386,1	469,6	469,2	380,4	483,1
Depósitos transferibles	462,8	726,4	1 549,7	1 167,1	1 405,5	1 603,9	1 333,4	1 449,9	1 486,8	1 359,1	1 541,0	1 438,0	1 428,9
Otros depósitos	2 252,5	1 737,1	1 212,0	1 167,0	649,3	411,1	402,0	920,7	2 175,0	2 034,4	2 427,7	3 329,1	2 031,3
<b>III. VALORES DISTINTOS DE ACCIONES</b>	<b>3 195,8</b>	<b>3 302,4</b>	<b>3 165,9</b>	<b>3 201,2</b>	<b>3 509,6</b>	<b>3 373,5</b>	<b>3 420,5</b>	<b>3 803,8</b>	<b>4 089,0</b>	<b>4 129,9</b>	<b>3 995,5</b>	<b>3 827,5</b>	<b>4 575,8</b>
Otras sociedades de depósito	592,1	602,6	585,1	578,0	576,5	568,0	560,9	552,1	543,5	536,4	519,1	512,4	502,6
Otras sociedades financieras	1 896,5	1 889,1	2 094,4	2 081,8	2 317,4	2 445,2	2 550,2	2 535,8	2 351,7	2 179,8	2 138,3	2 113,0	2 088,4
Gobierno Central	57,2	60,7	56,5	61,4	65,7	60,3	59,5	59,8	59,1	63,7	65,1	61,2	396,1
No residentes	650,0	750,0	430,0	480,0	550,0	300,0	250,0	656,1	1 134,7	1 349,9	1 272,9	1 140,9	1 588,6
<b>IV. PRÉSTAMOS (a+b)</b>	<b>14,0</b>	<b>14,1</b>	<b>14,1</b>	<b>14,2</b>	<b>14,1</b>	<b>14,2</b>	<b>14,1</b>	<b>14,1</b>	<b>14,1</b>	<b>14,2</b>	<b>14,1</b>	<b>14,1</b>	<b>14,1</b>
a. Gobierno Central	0,0	0,0	0,0	0,0	0,0	0,0	0,0	0,0	0,0	0,0	0,0	0,0	0,0
b. Otras sociedades de depósito	14,0	14,1	14,1	14,2	14,1	14,2	14,1	14,1	14,1	14,2	14,1	14,1	14,1
Títulos del sistema financiero (repos)	0,0	0,0	0,0	0,0	0,0	0,0	0,0	0,0	0,0	0,0	0,0	0,0	0,0
Intereses por cobrar en oper.de crédito	0,0	0,0	0,0	0,0	0,0	0,0	0,0	0,0	0,0	0,0	0,0	0,0	0,0
Otros intereses por cobrar	0,5	0,6	0,6	0,7	0,6	0,7	0,7	0,6	0,7	0,8	0,6	0,7	0,6
Crédito (por vencer)	0,0	0,0	0,0	0,0	0,0	0,0	0,0	0,0	0,0	0,0	0,0	0,0	0,0
Crédito (vencido)	13,5	13,5	13,5	13,5	13,5	13,5	13,5	13,5	13,5	13,5	13,5	13,5	13,5
Crédito que no devenga intereses (Sistema financiero)	0,0	0,0	0,0	0,0	0,0	0,0	0,0	0,0	0,0	0,0	0,0	0,0	0,0
<b>V. ACCIONES Y OTRAS PARTICIPACIONES DE CAPITAL</b>	<b>384,9</b>	<b>384,9</b>	<b>384,9</b>	<b>384,9</b>	<b>384,9</b>	<b>384,9</b>	<b>385,4</b>	<b>385,4</b>	<b>385,4</b>	<b>385,4</b>	<b>385,4</b>	<b>385,4</b>	<b>385,4</b>
Otras sociedades de depósito	0,0	0,0	0,0	0,0	0,0	0,0	0,0	0,0	0,0	0,0	0,0	0,0	0,0
No residentes	384,9	384,9	384,9	384,9	384,9	384,9	385,4	385,4	385,4	385,4	385,4	385,4	385,4
<b>VI. OTRAS CUENTAS POR COBRAR (c+d)</b>	<b>791,2</b>	<b>811,4</b>	<b>855,8</b>	<b>706,6</b>	<b>740,3</b>	<b>765,9</b>	<b>815,1</b>	<b>840,0</b>	<b>890,7</b>	<b>699,6</b>	<b>728,5</b>	<b>732,6</b>	<b>775,7</b>
c. Créditos comerciales y anticipos	251,9	272,5	299,5	150,6	176,6	204,9	252,3	282,4	330,5	144,4	176,8	194,3	239,6
Gobierno central	18,2	14,3	14,1	6,6	6,6	6,6	6,6	5,5	5,5	5,5	5,5	5,5	5,5
Gobiernos provinciales y locales	1,7	1,7	1,7	1,7	1,7	1,7	1,6	1,5	1,5	1,5	1,5	1,5	1,5
Sociedades públicas no financieras	0,0	0,0	0,0	0,0	0,0	0,0	0,0	0,0	0,0	0,0	0,0	0,0	0,0
Otras sociedades de depósito	42,1	42,1	42,1	42,3	42,4	42,3	42,6	42,3	43,9	42,1	42,0	42,5	42,6
Otras sociedades financieras	0,1	0,1	0,1	0,1	0,1	0,1	0,1	0,1	0,1	0,1	0,1	0,1	0,1
Otras sociedades no financieras	30,8	30,6	27,1	26,7	26,1	25,9	25,5	25,1	25,1	24,9	24,3	24,0	23,8
Otros sectores residentes	0,7	0,6	0,3	1,3	1,4	1,3	1,3	1,7	1,6	1,5	1,4	1,3	1,2
No residentes	158,3	183,1	214,0	72,1	98,4	127,0	174,6	206,2	252,8	68,8	102,0	119,4	164,9
d. Otros	539,3	538,9	556,3	556,0	563,7	561,0	562,8	557,6	560,2	555,2	551,7	538,3	536,2
<b>VII. ACTIVOS NO FINANCIEROS</b>	<b>263,9</b>	<b>263,4</b>	<b>271,2</b>	<b>271,4</b>	<b>271,3</b>	<b>271,1</b>	<b>270,4</b>	<b>271,0</b>	<b>270,8</b>	<b>270,9</b>	<b>270,9</b>	<b>269,2</b>	<b>269,1</b>
<b>PASIVOS (VIII+IX+X+XI+XII+XIII+XIV)</b>	<b>9 503,1</b>	<b>9 407,3</b>	<b>8 865,4</b>	<b>8 692,7</b>	<b>8 711,5</b>	<b>8 446,7</b>	<b>8 207,1</b>	<b>8 588,5</b>	<b>10 228,0</b>	<b>9 885,3</b>	<b>10 354,5</b>	<b>10 871,7</b>	<b>10 438,8</b>
<b>VIII. BILLETES Y MONEDAS EN CIRCULACIÓN</b>	<b>85,2</b>	<b>85,7</b>	<b>87,3</b>	<b>86,2</b>	<b>86,6</b>	<b>86,9</b>	<b>86,5</b>	<b>87,0</b>	<b>87,1</b>	<b>87,1</b>	<b>86,8</b>	<b>87,6</b>	<b>87,6</b>
<b>IX. DEPÓSITOS INCLUIDOS EN LA DEFINICIÓN DE DINERO EN SENTIDO AMPLIO (e)</b>	<b>2 382,2</b>	<b>2 369,9</b>	<b>2 112,1</b>	<b>2 281,0</b>	<b>2 345,7</b>	<b>2 192,3</b>	<b>2 295,3</b>	<b>2 214,8</b>	<b>2 455,1</b>	<b>2 426,0</b>	<b>2 544,3</b>	<b>2 841,4</b>	<b>3 029,5</b>
e. Depósitos transferibles	2 382,2	2 369,9	2 112,1	2 281,0	2 345,7	2 192,3	2 295,3	2 214,8	2 455,1	2 426,0	2 544,3	2 841,4	3 029,5
Gobiernos provinciales y locales	995,1	1 009,8	900,9	1 027,3	1 065,5	1 038,1	954,9	1 047,6	1 234,3	1 208,7	1 282,9	1 331,2	1 359,8
Sociedades públicas no financieras	894,4	802,6	637,2	626,1	632,5	602,4	706,7	596,4	722,9	780,4	797,9	1 019,8	1 036,3
Otras sociedades financieras	438,4	485,7	475,3	489,7	483,2	396,5	477,9	434,4	346,8	286,0	305,8	326,6	442,4
Otros intermediarios financieros	51,0	64,2	94,8	134,2	157,5	150,2	152,9	131,7	147,3	149,0	148,4	157,7	187,3
Auxiliares financieros	0,9	2,2	0,7	0,9	0,8	0,6	0,8	0,8	0,8	0,6	0,6	0,7	0,5
Otros sectores residentes	2,3	5,4	3,3	2,9	6,2	4,5	2,2	3,7	2,9	1,3	8,7	5,3	3,1

... / ...











## 1.5 PANORAMA: OTRAS SOCIEDADES FINANCIERAS (OSF) (1)

En millones de dólares al final del período

	2013				2014								
	Sep.	Oct.	Nov.	Dic.	Ene.	Feb.	Mar.	Abr.	May.	Jun.	Jul.	Ago.	Sep.
<b>I. ACTIVOS EXTERNOS NETOS (a - b)</b>	<b>27,5</b>	<b>27,5</b>	<b>29,9</b>	<b>29,9</b>	<b>34,6</b>	<b>42,9</b>	<b>42,1</b>	<b>42,1</b>	<b>43,7</b>	<b>42,4</b>	<b>43,7</b>	<b>53,3</b>	<b>53,3</b>
a. Activos externos	59,9	59,9	61,8	61,8	61,8	61,8	62,6	62,6	62,5	62,5	62,5	63,8	63,8
b. Pasivos externos	32,5	32,4	32,0	31,9	27,3	18,9	20,4	20,5	18,8	20,1	18,8	10,5	10,5
<b>II. ACTIVOS INTERNOS NETOS (c + d + e)</b>	<b>77,7</b>	<b>77,3</b>	<b>69,5</b>	<b>77,9</b>	<b>66,3</b>	<b>58,1</b>	<b>58,3</b>	<b>53,7</b>	<b>55,4</b>	<b>47,4</b>	<b>17,1</b>	<b>-2,4</b>	<b>-3,5</b>
c. Crédito interno neto (c.1 + c.2 + c.3 + c.4 + c.5)	2.205,9	2.575,1	2.567,1	2.630,2	2.616,9	2.758,3	2.901,8	2.900,9	2.834,8	2.817,4	2.618,5	2.665,2	2.646,6
c.1 Crédito neto al gobierno central (c.1.1 - c.1.2)	601,1	836,0	799,3	831,7	801,1	942,1	1.102,0	1.097,9	1.108,9	1.070,0	906,5	881,9	879,9
c.1.1 Crédito	625,6	875,8	868,7	871,7	889,1	1.013,5	1.144,7	1.261,2	1.272,7	1.194,1	950,9	924,5	922,7
c.1.2 Depósitos y otros pasivos (2)	24,5	39,8	69,4	40,1	88,0	71,4	42,7	163,2	163,9	124,0	44,4	42,5	42,8
c.2 Depósitos fondos seguridad social	-72,8	-73,1	-71,7	-72,0	-72,3	-58,1	-58,3	-58,6	-57,5	-57,8	-58,0	-44,3	-44,5
c.3 Crédito gobiernos provinciales y locales	0,0	0,0	0,0	0,0	0,0	0,0	0,0	0,0	0,0	0,0	0,0	0,0	0,0
c.4 Crédito neto otras sociedades de depósito (c.4.1-c.4.2)	328,9	331,4	348,2	286,6	289,6	274,7	264,3	268,8	265,0	279,9	233,5	283,2	287,2
c.4.1 Crédito	941,5	942,6	967,4	921,0	941,6	931,6	924,0	947,4	940,0	974,5	943,6	928,2	914,8
c.4.1.1 Cartera (3)	359,4	356,4	358,4	362,4	366,6	376,2	376,0	371,4	354,1	361,2	362,7	362,4	376,5
c.4.1.2 Títulos (4)	50,6	51,4	51,2	51,3	20,0	19,7	18,8	16,7	15,9	15,8	15,2	20,1	15,8
c.4.1.3 Otros activos	531,5	534,8	557,8	507,3	555,1	535,8	529,3	559,3	570,0	597,5	565,7	545,7	522,5
c.4.2 Depósitos y otros pasivos	612,6	611,2	619,2	634,4	652,0	656,9	659,7	678,5	675,0	694,6	710,1	644,9	627,6
c.5 Crédito al sector privado (empresas y hogares) (c.5.1+c.5.2+c.5.3)	1.348,7	1.480,7	1.491,2	1.583,9	1.598,4	1.599,6	1.593,8	1.592,7	1.518,4	1.525,3	1.536,6	1.544,4	1.523,9
c.5.1 Cartera (c.5.1.1+c.5.1.2) (5)	1.087,6	1.100,3	1.110,4	1.115,9	1.124,3	1.205,5	1.206,2	1.212,1	1.235,5	1.243,2	1.253,4	1.263,4	1.261,6
c.5.1.1 Por vencer	975,0	988,5	1.008,5	1.017,8	1.010,8	1.087,2	1.079,4	1.090,8	1.114,1	1.124,6	1.124,3	1.131,5	1.126,8
c.5.1.2 Vencida	112,6	111,7	101,8	98,1	113,5	118,3	126,7	121,3	121,4	118,6	129,1	131,9	134,8
c.5.2 Títulos valores	166,9	171,9	172,8	259,6	265,8	185,7	179,5	173,7	76,9	80,7	81,6	81,3	64,4
c.5.3 Otros activos	94,2	208,5	208,0	208,4	208,3	208,4	208,2	207,0	206,1	201,5	201,6	199,7	197,9
d. Posición neta con el BCE (d.1-d.2)	-964,2	-1.220,5	-1.195,4	-1.239,9	-1.233,6	-1.377,4	-1.488,4	-1.481,0	-1.493,7	-1.452,5	-1.298,7	-1.309,5	-1.274,9
d.1 Reservas internas (d.1.1+d.1.2)	40,4	27,9	47,3	34,1	39,1	33,7	48,0	51,7	39,7	62,0	54,6	37,5	48,7
d.1.1 Depósitos en el BCE	40,4	27,9	47,3	34,1	39,1	33,7	48,0	51,7	39,7	62,0	54,6	37,5	48,7
d.1.2 Títulos TBC	0,0	0,0	0,0	0,0	0,0	0,0	0,0	0,0	0,0	0,0	0,0	0,0	0,0
d.2 Pasivos (d.2.1+d.2.2+d.2.3)	1.004,6	1.248,4	1.242,7	1.274,0	1.272,6	1.411,1	1.536,4	1.532,7	1.533,4	1.514,4	1.353,3	1.347,0	1.323,6
d.2.1 Depósitos a plazo	1.001,3	1.242,8	1.236,1	1.266,6	1.262,6	1.398,3	1.529,9	1.526,3	1.525,5	1.505,5	1.341,9	1.337,5	1.317,2
d.2.2 Otros pasivos (Valores)	3,3	5,6	6,6	7,4	10,0	12,9	6,5	6,4	7,9	9,0	11,4	9,4	6,5
d.2.3 Operaciones de reporto	0,0	0,0	0,0	0,0	0,0	0,0	0,0	0,0	0,0	0,0	0,0	0,0	0,0
e. Otros activos netos no clasificados (e.1-e.2)	-1.164,0	-1.277,3	-1.302,2	-1.312,4	-1.317,1	-1.322,8	-1.355,1	-1.366,2	-1.285,8	-1.317,6	-1.302,8	-1.358,1	-1.375,1
e.1 Activos	409,9	308,6	290,3	286,4	303,2	301,3	303,2	306,3	419,2	423,3	421,5	423,1	418,8
e.2 Pasivos	1.573,9	1.585,8	1.592,5	1.598,8	1.620,3	1.624,1	1.658,4	1.672,5	1.705,0	1.740,9	1.724,2	1.781,2	1.793,9
<b>III. PASIVOS FINANCIEROS (I + II = f + g)</b>	<b>105,1</b>	<b>104,8</b>	<b>99,3</b>	<b>107,8</b>	<b>100,9</b>	<b>101,0</b>	<b>100,5</b>	<b>95,8</b>	<b>99,1</b>	<b>89,7</b>	<b>60,8</b>	<b>51,0</b>	<b>49,8</b>
f. Pasivos monetarios (f.1)	105,1	104,8	99,3	107,8	100,9	101,0	100,5	95,8	99,1	89,7	60,8	51,0	49,8
f.1 Cuasidinero (f.1.1 + f.1.2 + f.1.3 + f.1.4 + f.1.5)	105,1	104,8	99,3	107,8	100,9	101,0	100,5	95,8	99,1	89,7	60,8	51,0	49,8
f.1.1 Depósitos de ahorro	14,0	12,2	11,5	7,6	6,5	6,3	6,3	6,1	6,5	6,2	6,2	5,7	5,5
f.1.2 Depósitos a plazo fijo	91,2	92,6	87,8	100,2	94,4	94,7	94,2	89,6	92,5	83,5	54,6	45,3	44,3
f.1.3 Depósitos restringidos	0,0	0,0	0,0	0,0	0,0	0,0	0,0	0,0	0,0	0,0	0,0	0,0	0,0
f.1.4 Operaciones de reporto	0,0	0,0	0,0	0,0	0,0	0,0	0,0	0,0	0,0	0,0	0,0	0,0	0,0
f.1.5 Otros depósitos	0,0	0,0	0,0	0,0	0,0	0,0	0,0	0,0	0,0	0,0	0,0	0,0	0,0
g. Instrumentos financieros	0,0	0,0	0,0	0,0	0,0	0,0	0,0	0,0	0,0	0,0	0,0	0,0	0,0

(1) Corresponde a la Corporación Financiera Nacional CFN. A partir de enero de 2004, el BEV por ser banco de segundo piso, es reclasificado de Otra Sociedad de Depósito a Otra Sociedad Financiera. (2) Se refiere a fondos administrados por la CFN por cuenta de instituciones del Gobierno. (3) Corresponde al crédito concedido al sector privado a través de la banca. A partir de julio de 2002, la banca registra las operaciones de crédito, con recursos de la CFN, dentro de la cartera. (4) Incluye certificados de depósitos reprogramados CDR y certificados de pasivos garantizados CPG de los bancos cerrados. (5) Corresponde a saldos por cobrar de operaciones de crédito concedido directamente por la CFN al sector privado.

FUENTE: Corporación Financiera Nacional - BEV.



## 1.6 PANORAMA FINANCIERO (PF) (1)

En millones de dólares al final del período

	2013				2014								
	Sep.	Oct.	Nov.	Dic.	Ene.	Feb.	Mar.	Abr.	May.	Jun.	Jul.	Ago.	Sep.
<b>I. ACTIVOS EXTERNOS NETOS (a + b)</b>	<b>11.384,0</b>	<b>11.315,2</b>	<b>11.182,3</b>	<b>10.749,6</b>	<b>10.688,5</b>	<b>10.526,1</b>	<b>9.420,9</b>	<b>9.867,3</b>	<b>9.953,3</b>	<b>11.835,6</b>	<b>11.817,9</b>	<b>12.307,3</b>	<b>12.970,4</b>
a. Reservas Internacionales (*)	4.233,5	4.206,0	4.051,1	4.360,5	4.182,7	4.332,4	3.976,3	3.568,9	4.010,3	5.822,4	5.557,4	6.171,2	6.689,2
b. Otros activos externos netos	7.150,5	7.109,2	7.131,2	6.389,1	6.505,8	6.193,7	5.444,6	6.298,4	5.943,0	6.013,2	6.260,5	6.136,1	6.281,2
<b>II. ACTIVOS INTERNOS NETOS (c + d)</b>	<b>15.973,7</b>	<b>16.493,0</b>	<b>17.199,4</b>	<b>18.764,8</b>	<b>18.548,2</b>	<b>18.878,9</b>	<b>20.052,5</b>	<b>19.645,0</b>	<b>19.759,1</b>	<b>18.620,7</b>	<b>18.795,3</b>	<b>19.168,7</b>	<b>18.707,5</b>
c. Crédito interno (c.1+ c.2 + c.3 + c.4 + c.5)	23.995,2	24.354,3	25.128,2	26.301,0	26.118,6	26.195,4	26.972,5	27.108,2	27.131,2	26.090,2	26.276,5	26.824,9	26.321,1
c.1 Crédito neto al gobierno central (c.1.1 - c.1.2)	-1.089,3	-815,4	-489,0	226,8	204,6	542,7	841,3	649,2	560,3	-324,5	-298,8	-44,7	-690,3
c.1.1 Crédito	1.731,9	1.994,1	1.988,2	2.008,2	2.069,5	2.301,3	2.467,0	2.598,8	2.687,0	2.502,5	2.300,1	2.284,1	2.391,5
c.1.2 Depósitos y otros pasivos	2.821,2	2.809,5	2.477,2	1.781,4	1.864,9	1.758,6	1.625,7	1.949,6	2.126,7	2.827,0	2.598,9	2.328,8	3.081,8
c.2 Crédito gobiernos provinciales y locales	13,5	13,3	18,5	42,5	21,3	24,1	23,8	18,7	17,2	17,0	14,0	13,6	13,2
c.3 Depósitos fondos seguridad social	-969,1	-1.116,5	-1.060,2	-781,2	-839,7	-997,2	-737,0	-770,1	-853,0	-1.059,4	-1.176,9	-1.111,8	-1.221,3
c.4 Crédito sociedades públicas no finan. (empresas)	0,9	0,9	0,8	0,7	0,7	0,7	8,5	8,5	0,6	0,7	0,7	0,6	0,6
c.5 Crédito al sector privado (c.5.1 + c.5.2 + c.5.3)	26.039,2	26.272,0	26.658,1	26.812,2	26.731,7	26.625,1	26.835,9	27.201,9	27.406,1	27.456,5	27.737,5	27.967,2	28.218,9
c.5.1 Cartera (c.5.1.1 + c.5.1.2)	24.380,3	24.476,5	24.870,8	25.074,2	25.000,4	25.331,6	25.526,4	25.873,9	26.143,9	26.234,8	26.454,7	26.707,4	26.961,2
c.5.1.1 Por vencer	23.249,2	23.336,1	23.758,6	24.069,0	23.874,8	24.146,5	24.320,7	24.684,7	24.907,5	25.017,8	25.240,9	25.475,2	25.715,0
c.5.1.2 Vencida	1.131,1	1.140,5	1.112,3	1.005,3	1.125,6	1.185,0	1.205,7	1.189,2	1.236,4	1.217,1	1.213,8	1.232,2	1.246,2
c.5.2 Títulos valores	1.198,2	1.216,2	1.206,2	1.169,1	1.168,8	728,2	736,3	760,3	694,3	674,7	748,4	722,5	719,7
c.5.3 Otros activos	460,7	579,3	581,1	568,9	562,5	565,4	573,2	567,7	567,9	547,0	534,4	537,3	538,0
d. Otros activos netos no clasificados (d.1 - d.2)	-8.021,5	-7.861,3	-7.928,8	-7.536,2	-7.570,4	-7.316,5	-6.920,1	-7.463,2	-7.372,1	-7.469,5	-7.481,2	-7.656,1	-7.613,6
d.1 Activos	12.040,2	12.621,8	13.234,6	14.136,1	13.619,8	14.074,9	15.184,0	13.958,3	14.250,9	14.769,0	14.249,4	14.473,2	14.225,4
d.2 Pasivos	20.061,7	20.483,1	21.163,3	21.672,3	21.190,2	21.391,4	22.104,1	21.421,5	21.622,9	22.238,5	21.730,5	22.129,3	21.839,0
<b>III. PASIVOS FINANCIEROS (I + II = e + f)</b>	<b>27.357,8</b>	<b>27.808,3</b>	<b>28.381,8</b>	<b>29.514,6</b>	<b>29.236,9</b>	<b>29.405,0</b>	<b>29.473,0</b>	<b>29.512,2</b>	<b>29.712,6</b>	<b>30.456,4</b>	<b>30.613,4</b>	<b>31.476,4</b>	<b>31.678,0</b>
e. Pasivos monetarios (e.1 + e.2 + e.3)	27.316,1	27.765,3	28.336,7	29.468,3	29.181,6	29.348,8	29.403,9	29.443,8	29.647,3	30.390,4	30.547,7	31.414,3	31.618,0
e.1 Circulación monetaria (e.1.1 - e.1.2)	84,3	85,2	85,7	87,3	86,2	86,6	86,9	86,5	87,0	87,1	87,1	86,8	87,6
e.1.1 Emisión monetaria (e.1.1.1 + e.1.1.2)	84,3	85,2	85,7	87,3	86,2	86,6	86,9	86,5	87,0	87,1	87,1	86,8	87,6
e.1.1.1 Emisión monetaria antigua	0,0	0,0	0,0	0,0	0,0	0,0	0,0	0,0	0,0	0,0	0,0	0,0	0,0
e.1.1.2 Emisión monetaria nueva	84,3	85,2	85,7	87,3	86,2	86,6	86,9	86,5	87,0	87,1	87,1	86,8	87,6
e.1.2 (-) Caja bancos privados	0,0	0,0	0,0	0,0	0,0	0,0	0,0	0,0	0,0	0,0	0,0	0,0	0,0
e.2 Depósitos a la vista (e.2.1 + e.2.2 + e.2.3+e.2.4)	9.560,3	9.736,2	10.018,6	10.494,5	10.173,4	10.118,6	10.177,1	9.894,4	9.907,4	10.537,7	10.540,6	11.149,5	11.409,0
e.2.1 Gobiernos provinciales y locales	1.042,8	1.028,7	1.058,9	937,3	1.062,3	1.103,6	1.074,2	989,5	1.088,6	1.277,1	1.242,9	1.314,6	1.362,0
e.2.2 Sociedades públicas no financieras (empresas)	962,6	1.056,5	974,3	781,5	814,6	828,5	800,7	913,0	765,3	946,7	969,4	1.299,9	1.319,7
e.2.3 Otras sociedades no financieras	4.639,7	4.744,2	4.982,6	5.418,5	5.095,3	5.068,2	5.229,9	4.729,5	4.888,9	5.112,4	5.173,7	5.313,9	5.554,8
e.2.4 Otros sectores residentes(hogares)	2.915,2	2.906,7	3.002,8	3.357,3	3.201,4	3.118,3	3.072,3	3.262,4	3.164,5	3.201,6	3.154,5	3.221,1	3.172,4
e.3 Cuasidinero (e.3.1 + e.3.2 + e.3.3 + e.3.4 + e.3.5)	17.671,5	17.943,9	18.232,4	18.886,5	18.922,0	19.143,5	19.139,9	19.462,9	19.652,9	19.765,5	19.920,0	20.178,0	20.121,5
e.3.1 Depósitos de ahorro	8.086,2	8.160,6	8.260,5	8.908,9	8.692,7	8.730,1	8.705,6	9.138,1	9.059,6	9.047,5	9.073,0	9.265,0	9.082,1
e.3.2 Depósitos a plazo fijo	8.674,2	8.886,1	9.023,0	9.010,8	9.325,6	9.456,8	9.379,2	9.288,9	9.559,8	9.688,5	9.831,5	9.905,7	10.026,8
e.3.3 Depósitos restringidos (2)	697,0	703,4	723,4	734,4	730,3	750,0	750,1	754,9	753,7	762,2	757,7	763,0	779,0
e.3.4 Operaciones de reporte	19,9	21,6	24,5	19,6	4,7	9,0	0,1	0,0	0,5	0,6	6,0	8,4	17,6
e.3.5 Otros depósitos (3)	194,2	172,2	201,1	212,8	168,8	197,5	305,0	280,9	279,3	266,8	251,9	236,0	215,9
f. Instrumentos financieros	41,6	43,0	45,1	46,4	55,3	56,2	69,2	68,4	65,3	66,0	65,7	62,1	60,0

(1) Corresponde a la consolidación de las cuentas del panorama monetario y el panorama de las otras sociedades financieras. Se excluye la información de la Banca Cerrada. (2) De acuerdo al Catálogo de Cuentas vigente a partir del 10 de julio de 2002, los depósitos restringidos están incluidos en el rubro otros depósitos. (3) No incluye depósitos por confirmar. (\*) De conformidad al artículo 137 del Código Monetario y Financiero (Registro Oficial N° 332 – Viernes 12 de septiembre de 2014), la Reserva Internacional de Libre Disponibilidad (RILD), pasa a denominarse Reservas Internacionales (RI).

FUENTE: Instituciones Financieras.







### 1.7.3 MEMO ITEM: PANORAMA: BANCA OFF SHORE

En millones de dólares al final de período

	2013				2014								
	Sep.	Oct.	Nov.	Dic.	Ene.	Feb.	Mar.	Abr.	May.	Jun.	Jul.	Ago.	Sep.
<b>I. ACTIVOS EXTERNOS NETOS (a - b)</b>	<b>61,5</b>	<b>63,1</b>	<b>65,6</b>	<b>64,0</b>	<b>65,1</b>	<b>71,5</b>	<b>72,7</b>	<b>74,8</b>	<b>76,2</b>	<b>78,1</b>	<b>78,1</b>	<b>79,8</b>	<b>73,3</b>
a. Activos externos	67,2	68,8	71,3	69,6	70,8	77,6	78,9	80,9	82,7	84,2	84,7	85,8	79,6
b. Pasivos externos	5,7	5,7	5,7	5,6	5,8	6,1	6,2	6,1	6,5	6,1	6,6	6,0	6,4
<b>II. ACTIVOS INTERNOS NETOS (c + d)</b>	<b>36,5</b>	<b>34,5</b>	<b>32,7</b>	<b>34,3</b>	<b>32,4</b>	<b>25,9</b>	<b>24,4</b>	<b>22,4</b>	<b>20,1</b>	<b>17,8</b>	<b>17,4</b>	<b>14,9</b>	<b>20,2</b>
c. Crédito interno (c.1+c.2+c.3+c.4+c.5)	282,6	280,6	279,7	281,0	280,9	275,4	274,4	273,1	272,5	271,6	272,5	272,3	275,8
c.1 Crédito neto al gobierno central (c.1.1-c.1.2)	2,4	2,4	2,4	1,8	1,8	1,8	1,8	1,8	1,8	1,5	1,8	1,8	1,8
c.1.1 Crédito	2,4	2,5	2,5	1,8	1,8	1,8	1,8	1,8	1,8	1,5	1,8	1,8	1,8
c.1.2 Depósitos y otros pasivos (c.1.2.1+c.1.2.2)	0,0	0,0	0,0	0,0	0,0	0,0	0,0	0,0	0,0	0,0	0,0	0,0	0,0
c.1.2.1 Depósitos	0,0	0,0	0,0	0,0	0,0	0,0	0,0	0,0	0,0	0,0	0,0	0,0	0,0
c.1.2.2 Otros pasivos	0,0	0,0	0,0	0,0	0,0	0,0	0,0	0,0	0,0	0,0	0,0	0,0	0,0
c.2 Crédito neto fondos seguridad social	0,0	0,0	0,0	0,0	0,0	0,0	0,0	0,0	0,0	0,0	0,0	0,0	0,0
c.3 Crédito otras sociedades financieras (c.3.1-c.3.2)	256,1	256,1	256,1	256,1	256,0	256,0	256,0	256,0	256,0	256,0	255,9	255,9	258,9
c.3.1 Crédito	256,1	256,1	256,1	256,1	256,0	256,0	256,0	256,0	256,0	256,0	255,9	255,9	258,9
c.3.2 Depósitos y otros pasivos	0,0	0,0	0,0	0,0	0,0	0,0	0,0	0,0	0,0	0,0	0,0	0,0	0,0
c.4 Crédito neto entidades casa matriz (c.4.1-c.4.2)	6,8	6,6	6,1	9,2	9,1	4,3	3,9	3,9	3,6	3,6	4,5	4,2	4,5
c.4.1 Crédito	11,0	11,1	11,1	11,2	11,1	5,4	5,5	5,5	5,4	5,4	5,5	5,5	5,5
c.4.2 Depósitos y otros pasivos	4,2	4,5	5,1	2,0	2,0	1,1	1,6	1,6	1,8	1,9	0,9	1,3	1,0
c.5 Crédito al sector privado (empresas y hogares) (c.5.1+c.5.2+c.5.3)	17,3	15,5	15,1	14,0	14,0	13,3	12,7	11,5	11,1	10,5	10,3	10,4	10,6
c.5.1 Cartera (c.5.1.1+c.5.1.2)	3,2	3,2	3,1	3,1	3,4	3,4	3,3	3,1	3,1	3,2	3,1	3,1	3,0
c.5.1.1 Por vencer	3,2	3,2	3,1	3,1	3,4	3,4	3,3	3,1	3,1	3,2	3,1	3,1	3,0
c.5.1.2 Vencida	0,0	0,0	0,0	0,0	0,0	0,0	0,0	0,0	0,0	0,0	0,0	0,0	0,0
c.5.2 Títulos valores	13,9	12,2	11,8	10,7	10,4	9,7	9,2	8,2	7,8	7,2	7,0	7,1	7,4
c.5.3 Otros activos	0,2	0,2	0,2	0,2	0,2	0,2	0,2	0,2	0,2	0,2	0,2	0,2	0,2
d. Otros activos netos (d.1-d.2)	-246,1	-246,2	-247,0	-246,8	-248,5	-249,5	-250,0	-250,7	-252,4	-253,8	-255,2	-257,4	-255,6
d.1 Activos (d.1.1+d.1.2+d.1.3)	127,5	127,8	127,0	126,5	125,2	124,2	123,6	123,1	121,8	120,5	119,2	117,3	118,7
d.1.1 Activos financieros	96,7	96,7	96,7	96,7	96,8	96,8	96,9	96,9	97,0	96,9	96,9	96,9	96,9
d.1.2 Activos no financieros	1,2	1,2	1,2	1,2	1,2	1,2	1,2	1,2	1,2	1,2	1,2	1,2	1,2
d.1.3 Flujo interbancario	29,7	29,9	29,2	28,7	27,2	26,3	25,6	25,0	23,6	22,4	21,0	19,2	20,6
d.2 Pasivos (d.2.1+d.2.2+d.2.3+d.2.4+d.2.5+d.2.6)	373,6	373,9	374,0	373,3	373,7	373,7	373,6	373,8	374,2	374,3	374,3	374,7	374,3
d.2.1 Capital y Reservas	11,8	11,8	11,8	11,8	11,8	11,8	11,8	11,8	11,8	11,8	11,8	11,8	11,8
d.2.2 Provisiones, amortizaciones y depreciaciones	348,3	348,3	348,3	348,3	348,3	348,3	348,3	348,3	348,3	348,3	348,3	348,3	348,3
d.2.3 Resultados netos	9,2	9,2	9,1	9,0	8,9	8,9	8,8	8,8	8,8	8,8	8,7	8,7	8,6
d.2.4 Ajuste por valoración	-1,4	-1,1	-1,1	-1,6	-1,2	-1,1	-1,2	-0,9	-0,5	-0,5	-0,4	0,0	-0,3
d.2.5 Otros pasivos	5,7	5,7	5,8	5,7	5,7	5,7	5,7	5,7	5,7	5,7	5,8	5,8	5,7
d.2.6 Flujo interbancario	0,1	0,1	0,1	0,1	0,1	0,1	0,1	0,1	0,1	0,1	0,1	0,1	0,1
<b>III. PASIVOS FINANCIEROS (I + II = e + f)</b>	<b>98,0</b>	<b>97,6</b>	<b>98,3</b>	<b>98,3</b>	<b>97,6</b>	<b>97,5</b>	<b>97,2</b>	<b>97,3</b>	<b>96,4</b>	<b>96,0</b>	<b>95,6</b>	<b>94,8</b>	<b>93,5</b>
e. Pasivos monetarios (e.1 + e.2)	98,0	97,6	98,3	98,3	97,6	97,5	97,2	97,3	96,4	96,0	95,6	94,8	93,5
e.1 Depósitos a la vista (e.1.1+e.1.2+e.1.3+e.1.4)	9,0	8,6	8,8	8,7	8,1	8,1	8,5	8,4	8,0	8,8	9,4	9,2	8,7
e.1.1 Sociedades públicas no financieras	0,0	0,0	0,0	0,0	0,0	0,0	0,0	0,0	0,0	0,0	0,0	0,0	0,0
e.1.2 Gobiernos estatales y provinciales	0,0	0,0	0,0	0,0	0,0	0,0	0,0	0,0	0,0	0,0	0,0	0,0	0,0
e.1.3 Otras sociedades no financieras	1,1	1,0	1,5	1,6	1,2	1,4	1,8	1,7	1,4	1,7	2,3	2,2	1,6
e.1.4 Otros sectores residentes	7,9	7,6	7,3	7,1	6,9	6,7	6,7	6,7	6,6	7,0	7,1	7,0	7,1
e.2 Cuasidinero (e.2.1 + e.2.2 + e.2.3 + e.2.4)	89,0	89,0	89,5	89,6	89,4	89,5	88,7	89,0	88,5	87,3	86,2	85,6	84,9
e.2.1 Depósitos de ahorro	4,7	4,7	4,6	5,2	5,2	5,2	5,0	4,9	4,9	4,9	5,0	5,1	4,8
e.2.2 Depósitos a plazo fijo	83,1	84,0	84,5	83,0	84,0	83,8	81,8	83,5	83,4	81,1	81,2	80,2	79,0
e.2.3 Operaciones de reporto	0,0	0,0	0,0	0,0	0,0	0,0	0,0	0,0	0,0	0,0	0,0	0,0	0,0
e.2.4 Otros depósitos	1,2	0,3	0,4	1,4	0,3	0,5	1,9	0,6	0,2	1,3	0,1	0,3	1,0
f. Instrumentos financieros	0,0	0,0	0,0	0,0	0,0	0,0	0,0	0,0	0,0	0,0	0,0	0,0	0,0

FUENTE: Banca Off Shore.











## 1.10.1 TASAS DE INTERÉS REFERENCIALES VIGENTES

Periodo	Vigencia	Básica (1)	Pasiva (2)(*)	Activa (3)(*)	Legal (4)	Máxima Convencional (5)	
2013	Septiembre (**)	2 al 8	0,20	4,53	8,17	8,17	9,33
		9 al 15	0,20				
		16 al 22	0,20				
	23 al 29	0,20					
Octubre (**)	30 al 06 de octubre		0,20	4,53	8,17	8,17	9,33
	7 al 13		0,20				
	14 al 20		0,20				
	21 al 27		0,20				
Noviembre (**)	28 al 3 de noviembre		0,20	4,53	8,17	8,17	9,33
	04 al 10		0,20				
	11 al 17		0,20				
	18 al 24		0,20				
Diciembre (**)	25 Nov al 01 Dic		0,20	4,53	8,17	8,17	9,33
	02 al 08		0,20				
	09 al 15		0,20				
	16 al 22		0,20				
	23 al 29		0,20				
	30 Dic al 01 Ene		0,20				
2014	Enero (**)	06 al 12	0,20	4,53	8,17	8,17	9,33
		13 al 19	0,20				
		20 al 26	0,20				
	27 Ene al 02 Feb		0,20				
Febrero (**)	03 al 09	0,20	4,53	8,17	8,17	9,33	
		10 al 16	0,20				
		17 al 23	0,20				
	24 al 02 Mar		0,20				
Marzo (**)	03 al 09	0,20	4,53	8,17	8,17	9,33	
		10 al 16	0,20				
		17 al 23	0,20				
	24 al 30		0,20				
	31 al 06 Abr		0,20				
Abril (**)	07 al 13	0,20	4,53	8,17	8,17	9,33	
		14 al 20	0,20				
		21 al 27	0,20				
Mayo	28 Abr al 04 May	0,20	5,11	7,64	7,64	9,33	
		05 al 11	0,20				
		12 al 18	0,20				
	19 al 25		0,20				
	26 May al 01 Jun		0,20				
Junio	02 al 08	0,20	5,19	8,19	8,19	9,33	
		16 al 22	0,20				
		23 al 29	0,20				
Julio	30 Jun al 06 Jul	0,20	4,98	8,21	8,21	9,33	
		07 al 13	0,20				
		14 al 20	0,20				
	21 al 27		0,20				
	28 Jul al 03 Ago		0,20				
Agosto	04 al 10	0,20	5,14	8,16	8,16	9,33	
		11 al 17	0,20				
		18 al 24	0,20				
	25 al 31		0,20				
Septiembre	01 al 07	0,20	4,98	7,86	7,86	9,33	
		08 al 14	0,20				
		15 al 21	0,20				
	22 al 28		0,20				
	29 Sep al 05 Oct		0,20				
Octubre	06 al 12	0,20	5,08	8,34	8,34	9,33	
		13 al 19	0,20				
		20 al 26	0,20				
	27 Oct al 02 Nov		0,20				
Noviembre	03 al 09	0,20	5,07	8,13	8,13	9,33	

(1) La Tasa Básica tiene vigencia semanal, y se calculará y publicará la semana anterior a la de su vigencia. Es el promedio ponderado nominal de las 4 semanas anteriores a un año, emitidos y colocados por el Banco Central del Ecuador en las semanas anteriores a la semana de publicación. En caso de no haberse publicado en las 4 semanas anteriores a la semana de cálculo y publicación, la tasa básica por el Banco Central del Ecuador es igual a la tasa de interés nominal de fin de año, emitidos y colocados por el Banco Central del Ecuador en la última semana disponible. Se registrarán en el Ecuador estos tipos de tasas según reglamento 175-2009 del 07 de mayo de 2009. (2) La tasa de interés pasiva es el promedio ponderado de las tasas de interés pasivas por las instituciones financieras al Banco Central del Ecuador, para el período de los días de plazo. (3) Corresponde a la tasa de interés activa efectiva para el segmento productivo (excepto para la tasa de interés activa efectiva para el segmento productivo pasivo). (4) Será igual a la tasa de interés activa para el segmento productivo (excepto para la tasa de interés activa efectiva para el segmento productivo pasivo). (5) Será igual a la tasa de interés activa para el segmento productivo (excepto para la tasa de interés activa efectiva para el segmento productivo pasivo). La tasa de interés activa efectiva para el segmento productivo (excepto para la tasa de interés activa efectiva para el segmento productivo pasivo) se determinará en base al promedio ponderado de las tasas de interés referencial de cada una de las entidades financieras que conforman el Sistema de Tasas de Interés, del Libro I "Política Monetaria - Crediticia", de la Codificación de Reglamentos del Banco Central del Ecuador, establecido que en caso de no determinarse las tasas de interés máximas por segmento, para el período mensual siguiente regirán las últimas tasas publicadas por el Banco Central del Ecuador.

FUENTE: Instituciones Financieras Privadas.

## 1.10.2 TASAS DE INTERÉS ACTIVAS EFECTIVAS Y MÁXIMAS REFERENCIALES VIGENTES POR SEGMENTO DE CRÉDITO

Período / Segmento	SEGMENTO PRODUCTIVO						SEGMENTO DE CONSUMO			SEGMENTO MICROCRÉDITO					SEGMENTO VIVIENDA		
	Productivo Corporativo (1) (*)	Máxima Productivo Corporativo (9)	Productivo Empresarial (2) (*)	Máxima Productivo Empresarial (9)	Productivo PYMES (3) (*)	Máxima Productivo PYMES (9)	Consumo (4) (*)	Máxima Consumo (9)	Microcrédito acumulación ampliada (5) (*)	Máxima Microcrédito acumulación ampliada (9)	Microcrédito acumulación simple (6) (*)	Máxima Microcrédito acumulación simple (9)	Microcrédito Minorista (7) (*)	Máxima Microcrédito Minorista (9)	Vivienda (8) (*)	Máxima Vivienda (9)	
2012	Enero (***)	8,17	9,33	9,53	10,21	11,20	11,83	15,91	16,30	22,44	25,50	25,20	27,50	28,82	30,50	10,64	11,33
	Febrero (***)	8,17	9,33	9,53	10,21	11,20	11,83	15,91	16,30	22,44	25,50	25,20	27,50	28,82	30,50	10,64	11,33
	Marzo (***)	8,17	9,33	9,53	10,21	11,20	11,83	15,91	16,30	22,44	25,50	25,20	27,50	28,82	30,50	10,64	11,33
	Abril (***)	8,17	9,33	9,53	10,21	11,20	11,83	15,91	16,30	22,44	25,50	25,20	27,50	28,82	30,50	10,64	11,33
	Mayo (***)	8,17	9,33	9,53	10,21	11,20	11,83	15,91	16,30	22,44	25,50	25,20	27,50	28,82	30,50	10,64	11,33
	Junio (***)	8,17	9,33	9,53	10,21	11,20	11,83	15,91	16,30	22,44	25,50	25,20	27,50	28,82	30,50	10,64	11,33
	Julio (***)	8,17	9,33	9,53	10,21	11,20	11,83	15,91	16,30	22,44	25,50	25,20	27,50	28,82	30,50	10,64	11,33
	Agosto (***)	8,17	9,33	9,53	10,21	11,20	11,83	15,91	16,30	22,44	25,50	25,20	27,50	28,82	30,50	10,64	11,33
	Septiembre (***)	8,17	9,33	9,53	10,21	11,20	11,83	15,91	16,30	22,44	25,50	25,20	27,50	28,82	30,50	10,64	11,33
	Octubre (***)	8,17	9,33	9,53	10,21	11,20	11,83	15,91	16,30	22,44	25,50	25,20	27,50	28,82	30,50	10,64	11,33
	Noviembre (***)	8,17	9,33	9,53	10,21	11,20	11,83	15,91	16,30	22,44	25,50	25,20	27,50	28,82	30,50	10,64	11,33
	Diciembre (***)	8,17	9,33	9,53	10,21	11,20	11,83	15,91	16,30	22,44	25,50	25,20	27,50	28,82	30,50	10,64	11,33
2013	Enero (***)	8,17	9,33	9,53	10,21	11,20	11,83	15,91	16,30	22,44	25,50	25,20	27,50	28,82	30,50	10,64	11,33
	Febrero (***)	8,17	9,33	9,53	10,21	11,20	11,83	15,91	16,30	22,44	25,50	25,20	27,50	28,82	30,50	10,64	11,33
	Marzo (***)	8,17	9,33	9,53	10,21	11,20	11,83	15,91	16,30	22,44	25,50	25,20	27,50	28,82	30,50	10,64	11,33
	Abril (***)	8,17	9,33	9,53	10,21	11,20	11,83	15,91	16,30	22,44	25,50	25,20	27,50	28,82	30,50	10,64	11,33
	Mayo (***)	8,17	9,33	9,53	10,21	11,20	11,83	15,91	16,30	22,44	25,50	25,20	27,50	28,82	30,50	10,64	11,33
	Junio (***)	8,17	9,33	9,53	10,21	11,20	11,83	15,91	16,30	22,44	25,50	25,20	27,50	28,82	30,50	10,64	11,33
	Julio (***)	8,17	9,33	9,53	10,21	11,20	11,83	15,91	16,30	22,44	25,50	25,20	27,50	28,82	30,50	10,64	11,33
	Agosto (***)	8,17	9,33	9,53	10,21	11,20	11,83	15,91	16,30	22,44	25,50	25,20	27,50	28,82	30,50	10,64	11,33
	Septiembre (***)	8,17	9,33	9,53	10,21	11,20	11,83	15,91	16,30	22,44	25,50	25,20	27,50	28,82	30,50	10,64	11,33
	Octubre (***)	8,17	9,33	9,53	10,21	11,20	11,83	15,91	16,30	22,44	25,50	25,20	27,50	28,82	30,50	10,64	11,33
	Noviembre (***)	8,17	9,33	9,53	10,21	11,20	11,83	15,91	16,30	22,44	25,50	25,20	27,50	28,82	30,50	10,64	11,33
	Diciembre (***)	8,17	9,33	9,53	10,21	11,20	11,83	15,91	16,30	22,44	25,50	25,20	27,50	28,82	30,50	10,64	11,33
2014	Enero (***)	8,17	9,33	9,53	10,21	11,20	11,83	15,91	16,30	22,44	25,50	25,20	27,50	28,82	30,50	10,64	11,33
	Febrero (***)	8,17	9,33	9,53	10,21	11,20	11,83	15,91	16,30	22,44	25,50	25,20	27,50	28,82	30,50	10,64	11,33
	Marzo (***)	8,17	9,33	9,53	10,21	11,20	11,83	15,91	16,30	22,44	25,50	25,20	27,50	28,82	30,50	10,64	11,33
	Abril (***)	8,17	9,33	9,53	10,21	11,20	11,83	15,91	16,30	22,44	25,50	25,20	27,50	28,82	30,50	10,64	11,33
	Mayo	7,64	9,33	9,46	10,21	11,08	11,83	15,96	16,30	22,15	25,50	25,00	27,50	28,40	30,50	10,92	11,33
	Junio	8,19	9,33	9,54	10,21	11,28	11,83	15,99	16,30	22,16	25,50	25,08	27,50	28,54	30,50	10,89	11,33
	Julio	8,21	9,33	9,65	10,21	11,26	11,83	15,98	16,30	22,24	25,50	25,08	27,50	28,53	30,50	10,81	11,33
	Agosto	8,16	9,33	9,68	10,21	10,97	11,83	15,95	16,30	22,49	25,50	25,03	27,50	28,44	30,50	10,83	11,33
	Septiembre	7,86	9,33	9,64	10,21	11,32	11,83	15,96	16,30	22,40	25,50	25,03	27,50	28,51	30,50	10,74	11,33
	Octubre	8,34	9,33	9,64	10,21	11,22	11,83	15,97	16,30	22,14	25,50	24,90	27,50	28,24	30,50	10,73	11,33
	Noviembre	8,13	9,33	9,52	10,21	10,99	11,83	15,96	16,30	22,42	25,50	25,12	27,50	28,47	30,50	10,72	11,33

(1) Son aquellas operaciones de crédito superiores a USD 1.000.000 otorgadas a personas naturales o jurídicas que cumplen los parámetros de definición del crédito productivo. Cuando el saldo adeudado del prestatario en créditos productivos con la institución financiera supere los USD 1.000.000, indistintamente del monto la operación pertenecerá al segmento productivo-corporativo. (2) Son aquellas operaciones de crédito, cuyo monto por operación y saldo adeudado en créditos productivos a la institución financiera sea superior a USD 200.000 hasta USD 1.000.000, otorgadas a personas naturales o jurídicas que cumplen los parámetros de definición del crédito productivo. (3) Son aquellas operaciones de crédito cuyo monto por operación y saldo adeudado en créditos productivos a la institución financiera sea menor o igual a USD 200.000, otorgadas a personas naturales o jurídicas que cumplen los parámetros de definición del crédito productivo. Se incluye en este segmento todas las operaciones de crédito instrumentadas a favor de tarjeta habientes titulares constituidos exclusivamente como personas jurídicas. (4) Son créditos de consumo los otorgados por las instituciones controladas a personas naturales asalariadas y/o rentistas, que tengan por destino la adquisición de bienes de consumo o pago de servicios, que generalmente se amortizan en función de un sistema de cuotas periódicas y cuya fuente de pago es el ingreso neto mensual promedio del deudor, entendiéndose por éste el promedio de los ingresos brutos mensuales del núcleo familiar menos los gastos familiares estimados mensuales. (5) Son aquellas operaciones de crédito superiores a USD 10.000 otorgadas a microempresarios que registran un nivel de ventas anuales inferior a USD 100.000, a trabajadores por cuenta propia, o a un grupo de prestatarios con garantía solidaria. Cuando el saldo adeudado en microcréditos con la institución financiera supere los USD 10.000 indistintamente del monto, la operación pertenecerá al segmento de microcrédito de acumulación ampliada. (6) Son aquellas operaciones de crédito, cuyo monto por operación y saldo adeudado en microcréditos a la institución financiera sea superior a USD 3.000 hasta USD 10.000, otorgadas a microempresarios que registran un nivel de ventas o ingresos anuales inferior a USD 100.000, a trabajadores por cuenta propia, o a un grupo de prestatarios con garantía solidaria. (7) Son aquellas operaciones de crédito cuyo monto por operación y saldo adeudado en microcréditos a la institución financiera sea menor o igual a USD 3.000, otorgadas a microempresarios que registran un nivel de ventas anuales inferior a USD 100.000, a trabajadores por cuenta propia, o a un grupo de prestatarios con garantía solidaria. (8) Son aquellas operaciones de crédito otorgadas a personas naturales para la adquisición, construcción, reparación, remodelación y mejoramiento de vivienda propia, siempre que se encuentren caucionadas con garantía hipotecaria y hayan sido otorgadas al usuario final del inmueble; caso contrario, se considerarán como operaciones de crédito comercial, de consumo o microcrédito según las características del sujeto de crédito y del monto de la operación. (9) Las tasas de interés activas efectivas máximas para cada uno de los segmentos de crédito, corresponderán a la tasa promedio ponderada por monto, en dólares de los Estados Unidos de América, de las operaciones de crédito concedidas en cada segmento, en las cuatro semanas anteriores a la última semana completa del mes en que entrará en vigencia, multiplicada por un factor a ser determinado por el Directorio del Banco Central del Ecuador. (\*) Promedio ponderado por monto, de las tasas de interés efectivas pactadas en las operaciones de crédito concedidas por las instituciones del sistema financiero privado. La base de cálculo corresponderá a las tasas de interés efectivas convenidas en las operaciones realizadas en las cuatro semanas precedentes a la última semana completa de cada mes. (\*\*\*) El artículo 6, del Capítulo I "Tasas de interés referenciales", y el artículo 3 del Capítulo II "Tasas de interés de cumplimiento obligatorio", del título Sexto "Sistema de Tasas de Interés", de Libro I "Política Monetaria - Crediticia", de la Codificación de Regulaciones del Banco Central del Ecuador, establece que, en caso de no determinarse las tasas de interés máximas por segmento, para el período mensual siguiente registrarán las últimas tasas publicadas por el Banco Central del Ecuador.

FUENTE: Instituciones Financieras Privadas.

### 1.10.3 VOLUMEN DE CRÉDITO POR SEGMENTOS

En millones de dólares

Período / Segmento	SEGMENTO PRODUCTIVO			SEGMENTO CONSUMO	SEGMENTO MICROCRÉDITO			SEGMENTO VIVIENDA
	Productivo Corporativo (1)	Productivo Empresarial (2)	Productivo PYMES (3)	Consumo (4)	Microcrédito acumulación ampliada (5)	Microcrédito acumulación simple (6)	Microcrédito Minorista (7)	Vivienda (8)
<b>2012</b>								
Enero	574,11	141,14	139,41	378,60	38,11	84,58	56,81	43,43
Febrero	552,05	133,72	138,13	375,36	42,25	82,94	58,50	35,51
Marzo	789,62	173,18	173,51	459,33	48,67	96,04	67,17	43,25
Abril	796,69	164,10	160,87	409,34	42,95	84,31	59,51	42,39
Mayo	677,20	164,11	182,96	443,98	48,15	89,41	66,60	44,90
Junio	781,64	196,53	169,00	440,43	42,54	86,41	65,14	53,79
Julio	733,07	164,13	176,24	480,71	44,67	89,67	65,30	52,05
Agosto	794,23	180,93	174,47	503,09	46,71	89,80	62,19	56,14
Septiembre	689,20	165,70	158,30	437,56	41,40	83,78	59,86	48,94
Octubre	679,83	166,22	151,81	454,18	41,90	91,00	64,82	44,63
Noviembre	708,11	175,26	153,76	407,94	40,52	89,61	63,03	42,36
Diciembre	692,06	165,91	155,92	384,37	34,39	75,06	61,29	47,43
<b>2013</b>								
Enero	686,10	165,12	133,27	399,96	37,36	80,73	55,47	31,01
Febrero	671,42	139,01	136,95	359,23	36,29	70,14	51,71	29,35
Marzo	786,37	169,35	161,25	454,85	37,23	73,70	58,81	44,13
Abril	1.017,89	182,03	185,78	545,23	45,55	87,50	65,64	44,07
Mayo	768,55	180,98	176,57	478,26	45,75	80,96	58,29	37,81
Junio	826,03	157,85	165,04	488,81	45,12	85,33	54,41	50,12
Julio	853,41	183,78	178,49	553,45	44,10	85,73	55,81	47,78
Agosto	854,33	177,49	177,32	515,77	45,35	89,99	61,90	49,00
Septiembre	794,49	176,96	178,53	493,22	46,01	94,15	61,44	50,48
Octubre	790,94	187,25	186,60	515,67	52,97	99,84	62,13	53,38
Noviembre	924,83	189,10	203,90	504,46	54,36	100,73	64,35	57,27
Diciembre	981,47	218,77	197,61	471,52	48,11	83,48	59,29	53,78
<b>2014</b>								
Enero	746,63	164,53	150,77	471,14	50,37	94,16	54,58	42,12
Febrero	823,91	165,06	162,11	464,11	53,87	92,60	53,00	46,47
Marzo	959,43	190,74	180,13	462,35	56,23	97,40	52,55	46,34
Abril	994,55	170,91	158,76	466,89	48,53	86,71	48,32	50,76
Mayo	866,11	183,92	199,49	521,45	60,19	106,72	59,42	55,60
Junio	939,24	199,90	205,28	521,21	60,43	102,72	58,32	53,21
Julio	870,64	189,29	225,55	566,64	62,62	108,85	60,52	59,01
Agosto	724,73	187,83	195,98	528,46	58,13	97,90	54,97	60,89
Septiembre	1.042,62	219,72	215,89	565,52	61,54	105,55	58,17	63,03

(1) Operaciones de crédito superiores a USD 1.000.000 otorgadas a empresas cuyas ventas anuales sean iguales o superiores al nivel que conste en el Instructivo de Tasas de Interés, dependiendo del sector económico al que pertenecen. (2) Operaciones de crédito superiores a USD 200.000 hasta USD 1.000.000 otorgadas a empresas cuyas ventas anuales sean iguales o superiores al nivel que conste en el Instructivo de Tasas de Interés, dependiendo del sector económico al que pertenecen. (3) Operaciones de crédito inferiores a USD 200.000 dirigidas a pequeñas y medianas empresas cuyas ventas anuales sean iguales o superiores a USD 100.000 e inferiores a los niveles de ventas anuales mínimos del segmento productivo corporativo. (4) Operaciones de crédito otorgadas a personas naturales asalariadas, rentistas o trabajadores profesionales en libre ejercicio, para adquirir bienes de consumo o pago de servicios, se incluye las operaciones de crédito instrumentadas a favor de tarjeta habientes. (5) Operaciones de crédito cuyo monto por operación y saldo adeudado en microcréditos a la institución financiera sean superiores a USD 10.000, otorgadas a microempresarios que registran un nivel de ventas anual inferior a USD 100.000, a trabajadores por cuenta propia, o a un grupo de prestatarios con garantía solidaria. (6) Operaciones de crédito cuyo monto por operación y saldo adeudado en microcréditos a la institución financiera sea superior a USD 3.000 hasta USD 10.000, otorgadas a microempresarios que registran un nivel de ventas o ingresos anuales inferior a USD 100.000, a trabajadores por cuenta propia, o a un grupo de prestatarios con garantía solidaria. (7) Operaciones de crédito sean menores o iguales a USD 3.000, otorgadas a microempresarios y que registran un nivel de ventas anuales inferior a USD 100.000, a trabajadores por cuenta propia, o un grupo de prestatarios con garantía solidaria. (8) Operaciones de crédito otorgadas a personas naturales para la adquisición, construcción reparación, remodelación y mejoramiento de vivienda propia.

FUENTE: Instituciones Financieras Privadas.

**1.11.1 BANCOS PRIVADOS (1)**  
**POSICIÓN SEMANAL DE ENCAJE BANCARIO (2)**  
 En millones de dólares

Periodo	Requerimiento de encaje bancario (3)	Posición de encaje semanal actual	Excedentes que compensan las deficiencias de la semana anterior	Posición neta
<b>2013</b>				
Septiembre				
05 - 11	3.156,1	8.755,2	0,0	8.755,2
12 - 18	3.121,3	6.709,0	0,0	6.709,0
19 - 25	3.081,8	6.219,8	0,0	6.219,8
26 - 02 octubre	3.062,1	6.520,6	0,0	6.520,6
Octubre				
03 - 09	3.090,2	7.799,0	0,0	7.799,0
10 - 16	3.103,0	7.750,3	0,2	7.750,2
17 - 23	3.088,6	6.826,4	0,0	6.826,4
24 - 30	3.070,6	8.187,4	0,0	8.187,4
Noviembre				
31 oct - 06 nov	3.115,4	10.099,9	0,0	10.099,9
7 - 13	3.159,8	10.983,1	0,0	10.983,1
14 - 20	3.158,5	9.754,2	0,0	9.754,2
21 - 27	3.244,0	9.743,3	0,0	9.743,3
28 - 04 dic	3.174,2	12.093,2	0,0	12.093,2
Diciembre				
05 - 11	3.252,7	14.238,6	0,0	14.238,6
12 - 18	3.283,7	15.792,9	0,0	15.792,9
19 - 25	3.361,6	16.858,7	0,0	16.858,7
26 - 01 ene 2014	3.399,1	16.755,4	0,0	16.755,4
<b>2014</b>				
<b>Enero</b>				
02 - 08	3.429,0	17.195,8	0,0	17.195,8
09 - 15	3.411,6	17.512,1	0,0	17.512,1
16 - 22	3.391,1	15.254,5	0,0	15.254,5
23 - 29	3.342,8	14.740,1	0,0	14.740,1
30 - 5 fe	3.323,7	12.903,5	0,0	12.903,5
Febrero				
06 - 12	3.347,9	13.558,8	0,0	13.558,8
13 - 19	3.341,8	12.381,9	0,0	12.381,9
20 - 16	3.332,6	11.860,1	0,0	11.860,1
27 - 05 mar	3.323,9	11.168,1	0,0	11.168,1
Marzo				
06 - 12	3.368,7	11.917,6	0,0	11.917,6
13 - 19	3.366,2	11.991,8	0,0	11.991,8
20 al 26	3.340,7	12.527,3	0,0	12.527,3
27 al 2 abr	3.357,1	12.817,1	0,0	12.817,1
Abril				
03 al 09	3.403,3	14.004,1	0,0	14.004,1
10 al 16	3.403,9	13.413,4	0,0	13.413,4
17 al 23	3.410,8	11.554,2	0,0	11.554,2
24 al 30	3.357,6	9.872,0	0,0	9.872,0
Mayo				
01 al 05	3.381,1	9.485,8	0,0	9.485,8
08 al 14	3.395,6	11.225,2	0,0	11.225,2
15 al 21	3.404,7	9.544,1	0,0	9.544,1
22 al 28	3.359,0	8.909,5	0,0	8.909,5
29 may al 04 jun	3.352,8	9.391,4	0,4	9.391,0
Junio				
05 al 11	3.412,9	9.744,6	0,0	9.744,6
12 al 18	3.420,2	10.189,7	0,0	10.189,7
19 al 25	3.408,5	10.359,1	0,0	10.359,1
26 jun al 02 jul	3.407,1	11.269,6	0,0	11.269,6
Julio				
03 al 09	3.445,7	12.504,8	0,0	12.504,8
10 al 16	3.470,9	12.548,3	0,0	12.548,3
17 al 23	3.455,7	10.889,9	0,0	10.889,9
24 al 30	3.422,1	10.944,5	0,0	10.944,5
Agosto				
31 jul al 06 ago	3.413,5	11.360,6	0,0	11.360,6
07 al 13	3.474,9	12.162,5	0,0	12.162,5
14 al 20	3.469,0	12.221,9	0,0	12.221,9
21 al 27	3.465,9	12.382,3	0,0	12.382,3
28 ago al 03 sep	3.466,5	12.240,2	0,0	12.240,2
Septiembre				
04 al 10	3.516,6	13.224,0	0,0	13.224,0
11 al 17	3.512,1	11.580,6	0,0	11.580,6
18 al 24	3.469,9	10.288,9	0,0	10.288,9

(1) Incluye bancos nacionales, extranjeros y de asistencia estatal. (2) Según Regulación No. 028-2012, de julio 11 de 2012, para las instituciones financieras del sector público, se establece un encaje único del 2% para todos los depósitos y captaciones, incluyendo los títulos valores inscritos en el Registro del Mercado de Valores. (3) Corresponde al requerimiento acumulado de la semana de encaje que va de jueves a miércoles.

FUENTE: Banco Central del Ecuador.

## 1.11.2 ENCAJE LEGAL DEL SISTEMA FINANCIERO

### Porcentajes

Período	BANCOS PRIVADOS		ASOCIACIONES MUTUALISTAS	SOCIEDADES FINANCIERAS PRIVADAS	COOPERATIVAS DE AHORRO Y CRÉDITO ABIERTAS	OTRAS ENTIDADES FINANCIERAS	CORPORACION FINANCIERA NACIONAL	BANCO NACIONAL DE FOMENTO	BANCO ECUATORIANO DE LA VIVIENDA	DEPÓSITOS Y CAPTACIONES	
	Depósitos a la vista	Depósitos de ahorro, a plazo, de garantía, otros depósitos, fondo de tarjetahabientes, operaciones de reporte, títulos hipotecarios, obligaciones no convertibles y depósitos a plazo de más de 360 días	Depósitos de ahorro, a plazo, operaciones de reporte, títulos hipotecarios, y depósitos a plazo de más de 360 días	Depósitos a plazo, operaciones de reporte, títulos hipotecarios, obligaciones no convertibles y depósitos a plazo de más de 360 días	Depósitos y captaciones (9)	Depósitos a plazo, operaciones de reporte, obligaciones no convertibles y depósitos a plazo de más de 360 días	Depósitos a plazo, operaciones de reporte, bonos CFN, obligaciones no convertibles y depósitos a plazo de más de 360 días		Depósitos de ahorro, plazo, bonos BEV, obligaciones no convertibles y depósitos a plazo de más de 360 días	Moneda extranjera	UVC
1988	12 Febrero	37	5			15		10	5		
	16 Marzo	25	5			15		10	5		
	9 Junio	25	5			10		10	5		
	30 Agosto	25	5			5		10	5		
	13 Octubre	27	5			5		10	5		
20 Diciembre	29	5	5			5	10	5			
1989	2 Febrero	31	7			7		10	7		
	2 Noviembre	30	6			6		10	6		
1990	2 Marzo	30	6			6		10	6		
	12 Abril	32	6			6		10	6		
	6 Septiembre	32	6			6		10	6		
1991	28 Marzo	34	8			8		10	8	35	
	22 Mayo	34	8		8	8	8	10	8	35	
	13 Junio	34	8		8	8	8	10	8	35	
1992	19 Mayo	34	8		4	8	8	10	8	35	
	3 Septiembre	32	8		4	8	8	10	8	35	
1993	5 Febrero	28	8		8	8	8	10	8	35	
1994	31 Mayo	28	8			8	8	10	8	35	
	5 Julio	25	8			8	8	10	8	35	
	9 Agosto	10	10			9	9	10	10	10	
	16 Agosto	10	10			9	9	10	9	10	
13 Octubre	10	10	10			10	10	10	10		
1995	22 Agosto	10	10			10	10	10	10	10	
1997	26 Marzo	12	12			12	12	12	12	12	12
1998	23 Marzo	12	12			12	12	12	12	12	12
	23 Septiembre (1)	12	12			12	12	12	12	10	12
	29 Septiembre	12	12			12	12	12	12	2	12
	28 Diciembre (2)	12	12			12	12	12	12	4	12
1999	15 Enero (3)	16	16			16	16	16	16	4	16
	1 Diciembre (4)	19	19			19	19	19	19	4	19
	23 Diciembre (5)	24	24			24	24	24	24	2	24
2000	26 Enero (6)	9	9			9	9	9	9	9	9
	5 Diciembre (7)	8	8			8	8	8	8	-	-
2001	11 Enero (8)	4	4			4	4	4	4	-	-
2009	5 Marzo (10)	2	2			2	4	4	4	-	-
2012	11 Julio (11)	2	2			2	2	2	2	-	-

(1) Para el período comprendido entre el 24 de septiembre y el 7 de octubre de 1998, se establece un encaje único del 10% para todos los depósitos y captaciones en moneda extranjera. (2) A partir del 7 de enero de 1999, el encaje en moneda extranjera es del 4%. (3) A partir del 21 de enero de 1999, el encaje para todos los depósitos y captaciones en moneda nacional y en UVC es del 16%. (4) A partir del 2 de diciembre de 1999, el encaje para todos los depósitos y captaciones en moneda nacional y en UVC es del 19%. (5) A partir del 30 de diciembre de 1999, el encaje para todos los depósitos y captaciones en moneda nacional y en UVC es del 24% y en moneda extranjera del 2%. (6) Según Regulación No. 054-2000, a partir del 27 de enero de 2000, se establece un encaje unificado del 9% para todos los depósitos y captaciones en sucres y en dólares de los Estados Unidos de América, pudiendo constituirse el requerimiento de encaje indistintamente en sucres o dólares de los Estados Unidos de América. Para los depósitos y captaciones se utilizará la cotización de S/. 25.000 por dólar. (7) Según Regulación N° 072-2000, del 5 de diciembre de 2000, se establece un encaje único del 8% para todos los depósitos y captaciones en dólares de los Estados Unidos de América realizados por los bancos y demás instituciones del sistema financiero público y privado sujetos al control de la Superintendencia de Bancos. (8) Según Regulación N° 073-2001, del 11 de enero del 2001, se establece un encaje único del 4% para todos los depósitos y captaciones en dólares de los Estados Unidos de América realizados por los bancos y demás instituciones del sistema financiero público y privado sujetos al control de la Superintendencia de Bancos. (9) Hasta el 23 de junio de 1993, fecha en la que se publica el Registro Oficial No. 217 constaba en el artículo 17 de la Ley Orgánica de Régimen Monetario y Banco del Estado, el cual expresa: "Las instituciones que operen en el país bajo el control de la Superintendencia de Bancos, incluido el Banco del Estado, estarán obligadas a mantener, a juicio de la Junta Monetaria, una reserva sobre los depósitos y captaciones que tuviere a su cargo. Esta reserva se denomina encaje y se mantendrá en depósito en el Banco Central y marginalmente en la caja de las propias instituciones financieras." De aquí en adelante, el artículo 14 de esta misma Ley, excluye a las cooperativas de ahorro y crédito de esta obligación. (10) Según Regulación No. 178-2009, de marzo 4 de 2009, establece un encaje único del 2% para todos los depósitos y captaciones en dólares de los Estados Unidos de América realizados por los Bancos y demás instituciones del sistema financiero privado, sujetos a control de la Superintendencia de Bancos y Seguros. Para las instituciones financieras del sector público, establécese un encaje único del 4% para todos los depósitos y captaciones en dólares de los Estados Unidos de América. (11) Según Regulación No. 028-2012, de julio 11 de 2012, para las instituciones financieras del sector público, se establece un encaje único del 2% para todos los depósitos y captaciones, incluyendo los títulos valores inscritos en el Registro del Mercado de Valores.

FUENTE: Banco Central del Ecuador.

# FINANZAS PÚBLICAS

## Millones de Dólares

### OPERACIONES DEL SECTOR PÚBLICO NO FINANCIERO (Base Devengado)

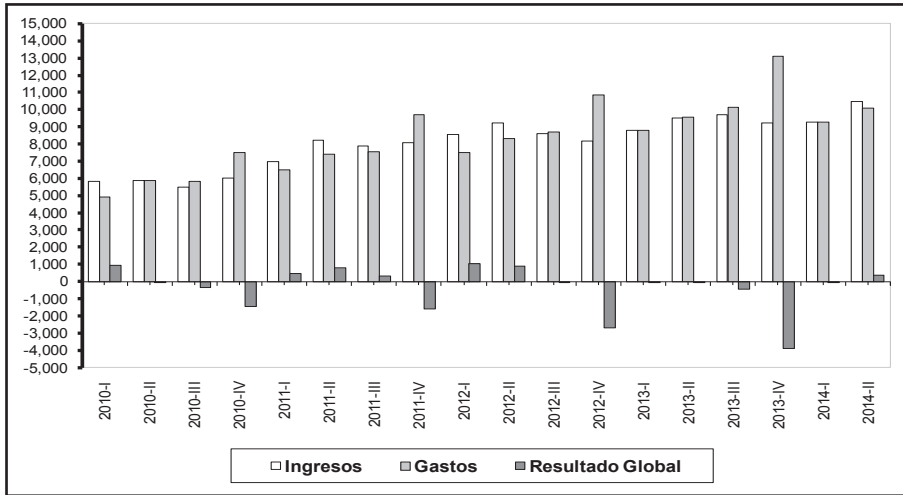

### DÉFICIT O SUPERAVIT POR SECTORES (Base Devengado)

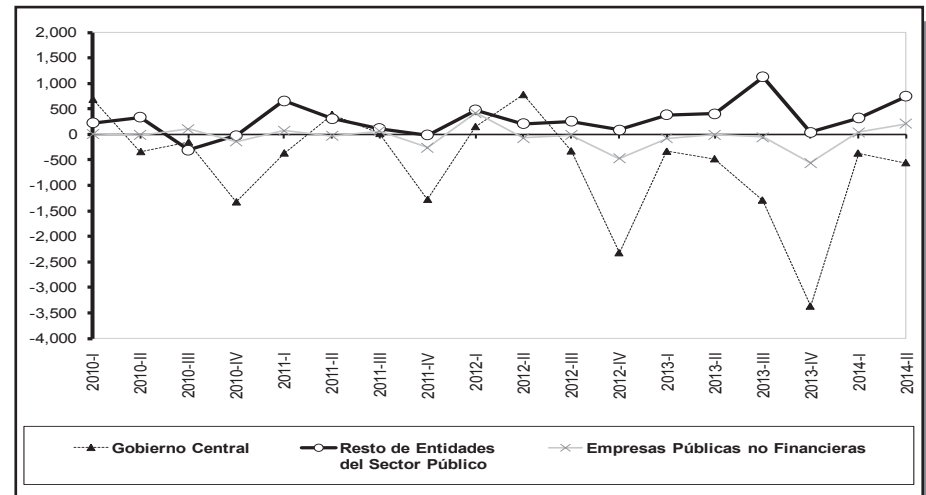

### SITUACIÓN FINANCIERA DEL GOBIERNO CENTRAL (Base Caja)

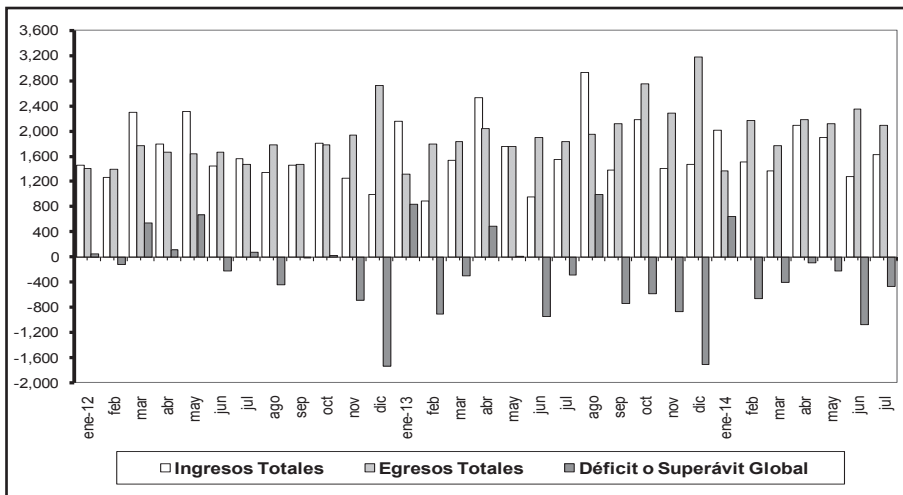

### INGRESOS DEL GOBIERNO CENTRAL (Base Caja)

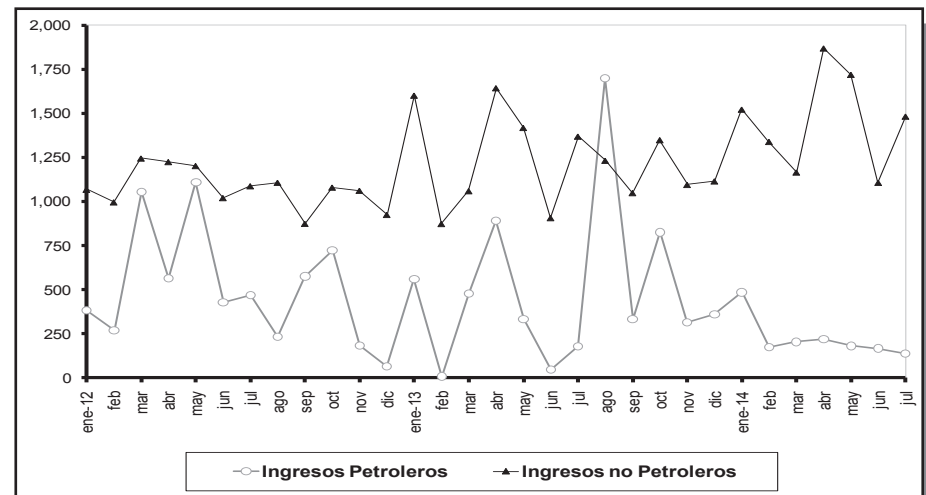









## 2.2.2 OPERACIONES DEL RESTO DE ENTIDADES DEL SECTOR PÚBLICO NO FINANCIERO (Base devengado)

Millones de dólares

Transacciones \ Período	Años										Trimestres								Mes		
	2004	2005	2006	2007	2008	2009	2010 (1)	2011 (1)(3)	2012 (1)	2013 (1)	2012-I (1)(p)	2012-II (1)(p)	2012-III (1)(p)	2012-IV (1)(p)	2013-I (1)(p)	2013-II (1)(p)	2013-III (1)(p)	2013-IV (1)(p)	2014-I (p)(1)	2014-II (p)(1)	Julio 2014(p)
<b>TOTAL INGRESOS</b>	<b>3.960,0</b>	<b>4.436,5</b>	<b>5.996,1</b>	<b>8.272,7</b>	<b>11.771,7</b>	<b>9.200,8</b>	<b>9.955,8</b>	<b>15.768,4</b>	<b>16.997,8</b>	<b>19.068,6</b>	<b>3.832,7</b>	<b>4.177,9</b>	<b>4.318,0</b>	<b>4.669,3</b>	<b>4.308,4</b>	<b>4.506,1</b>	<b>5.418,6</b>	<b>4.835,4</b>	<b>4.347,6</b>	<b>5.156,4</b>	<b>1.844,0</b>
Petroleros	557,5	644,2	1.728,0	2.043,1	4.298,6	2.756,5	3.284,2	6.393,3	4.436,6	3.954,0	1.174,0	1.243,4	956,0	1.063,2	1.060,4	993,8	1.033,3	866,5	1.437,3	2.087,8	753,1
No Petroleros	3.402,5	3.792,3	4.268,2	6.229,7	7.473,0	6.444,2	6.671,7	9.375,1	12.561,2	15.114,6	2.658,7	2.934,5	3.362,0	3.606,1	3.248,1	3.512,3	4.385,3	3.969,0	2.910,3	3.068,6	1.090,9
Contribuciones a la Seguridad Social	1.038,3	1.120,8	1.572,3	1.808,4	2.108,5	2.069,4	2.545,6	3.973,4	4.752,9	4.551,2	1.127,2	1.165,5	1.293,9	1.166,3	1.014,2	1.131,9	1.126,4	1.278,6	1.141,1	1.209,0	383,8
Intereses y utilidades	215,0	230,3	211,7	287,0	356,8	385,2	382,9	595,8	497,5	1.012,8	57,8	132,5	52,0	255,2	100,2	303,0	221,5	388,1	209,8	391,7	90,6
Otros	923,1	830,7	825,8	1.308,6	1.725,6	1.400,2	355,7	719,6	1.545,4	2.680,2	361,2	323,0	314,8	546,4	484,1	478,4	1.162,8	554,9	365,0	323,5	237,0
Transferencias:	1.226,0	1.610,4	1.658,4	2.825,6	3.282,0	2.589,5	3.387,4	4.086,3	5.765,4	6.870,5	1.112,5	1.313,5	1.701,3	1.638,1	1.649,6	1.598,9	1.874,5	1.747,4	1.194,5	1.144,4	379,4
Del Presupuesto	995,2	1.228,5	1.205,1	2.209,1	2.454,2	2.256,3	3.302,0	3.999,9	5.729,7	6.840,9	1.099,7	1.306,4	1.691,5	1.632,1	1.641,7	1.592,9	1.866,9	1.739,5	1.194,2	1.144,4	379,4
Del resto sector público	230,8	381,9	453,2	616,5	827,9	333,2	85,3	86,4	35,7	29,6	12,8	7,1	9,8	6,0	7,9	6,0	7,7	7,9	0,3		-
<b>TOTAL GASTOS (2)</b>	<b>3.018,5</b>	<b>3.901,3</b>	<b>4.495,8</b>	<b>7.345,5</b>	<b>10.994,4</b>	<b>8.611,7</b>	<b>9.734,0</b>	<b>14.482,4</b>	<b>15.965,7</b>	<b>17.112,1</b>	<b>3.356,1</b>	<b>3.971,7</b>	<b>4.059,4</b>	<b>4.578,4</b>	<b>3.928,3</b>	<b>4.097,7</b>	<b>4.293,9</b>	<b>4.792,2</b>	<b>4.028,9</b>	<b>4.412,8</b>	<b>1.484,1</b>
<b>Gastos Corrientes</b>	<b>2.342,9</b>	<b>3.192,1</b>	<b>3.755,7</b>	<b>6.205,0</b>	<b>9.609,5</b>	<b>7.148,0</b>	<b>7.967,2</b>	<b>12.582,6</b>	<b>13.794,0</b>	<b>14.974,8</b>	<b>3.031,8</b>	<b>3.469,6</b>	<b>3.422,2</b>	<b>3.870,5</b>	<b>3.532,5</b>	<b>3.616,2</b>	<b>3.684,8</b>	<b>4.141,4</b>	<b>3.259,4</b>	<b>3.711,5</b>	<b>1.304,6</b>
Sueldos	537,2	607,8	580,1	778,7	941,1	1.222,0	768,6	798,5	992,1	999,3	229,0	231,9	234,8	296,5	240,3	228,6	241,3	289,2	252,5	229,2	102,6
Compra bienes y servicios	669,8	782,5	1.048,3	1.038,7	1.242,2	1.100,4	995,7	1.264,6	1.815,4	2.400,3	420,7	470,1	473,2	451,4	516,9	536,7	615,8	731,0	176,5	178,7	76,5
Intereses:	6,5	5,3	4,8	19,8	15,9	22,0	14,4	17,5	11,7	21,4	0,7	4,0	3,4	3,6	3,3	7,6	3,0	7,4	4,1	7,1	0,4
Externos	4,1	4,1	1,1	18,3	13,4	14,2	5,1	14,9	0,6	0,6	0,0	0,3	0,0	0,3	0,0	0,3	0,0	0,2	0,0	0,1	-
Internos	2,4	1,2	3,7	1,5	2,6	7,8	9,3	2,6	11,1	20,8	0,6	3,7	3,4	3,3	3,3	7,4	3,0	7,2	4,0	7,0	0,4
Transferencias:	979,3	1.636,5	1.623,0	4.367,9	4.102,6	2.837,9	2.722,0	3.883,4	3.685,4	4.046,0	782,4	871,5	907,3	1.124,1	904,0	990,5	960,3	1.191,1	1.035,7	1.143,4	451,6
Al sector público	75,3	135,0	112,5	2.840,0	2.244,8	732,9	178,9	174,1	39,0	47,0	11,0	8,5	11,2	8,4	11,4	12,6	10,0	13,0	1,6	0,8	0,9
Al sector privado	904,0	1.501,5	1.510,5	1.527,9	1.857,8	2.105,0	2.543,1	3.709,3	3.646,4	3.999,0	771,5	863,1	896,1	1.115,8	892,7	977,9	950,3	1.178,1	1.034,0	1.142,6	450,7
Otros gastos corrientes (4)	150,0	0,0	0,0	0,0	3.307,2	1.965,8	3.466,4	6.618,7	7.289,4	7.507,9	1.599,0	1.892,0	1.803,6	1.994,9	1.868,0	1.852,8	1.864,4	1.922,7	1.790,6	2.153,0	673,6
<b>Gastos de Capital</b>	<b>675,6</b>	<b>709,1</b>	<b>740,1</b>	<b>1.140,5</b>	<b>1.384,9</b>	<b>1.463,7</b>	<b>1.766,9</b>	<b>1.899,7</b>	<b>2.171,6</b>	<b>2.137,2</b>	<b>324,3</b>	<b>502,2</b>	<b>637,2</b>	<b>707,9</b>	<b>395,8</b>	<b>481,5</b>	<b>609,1</b>	<b>650,8</b>	<b>769,5</b>	<b>701,3</b>	<b>179,4</b>
Formación bruta de capital fijo	587,4	708,1	722,6	907,8	1.313,9	1.118,2	1.156,3	1.566,1	1.624,3	1.545,3	356,5	384,0	438,5	445,3	328,5	358,0	423,2	435,6	335,7	338,5	107,5
Concesión neta de préstamos	-18,0	-2,4	17,5	232,7	71,1	345,4	609,8	333,6	547,3	592,0	-32,2	118,2	198,8	262,6	67,3	123,5	185,9	215,2	433,8	362,8	71,9
Otros	106,3	3,4	0,0	0,0	0,0	0,1	0,7														
<b>DÉFICIT(-) O SUPERÁVIT(+)</b>	<b>941,5</b>	<b>535,3</b>	<b>1500,3</b>	<b>927,2</b>	<b>777,2</b>	<b>589,1</b>	<b>221,8</b>	<b>1.286,0</b>	<b>1.032,1</b>	<b>1.956,5</b>	<b>476,6</b>	<b>206,1</b>	<b>258,6</b>	<b>90,8</b>	<b>380,1</b>	<b>408,4</b>	<b>1.124,7</b>	<b>43,3</b>	<b>318,7</b>	<b>743,6</b>	<b>359,9</b>

(1) A partir del 2010 los datos correspondientes a este sector no son comparables porque no se incluyen las Entidades Autónomas. Debido al cambio en la organización Administrativa del Estado. (2) Los registros de gastos corresponden a valores devengados. (3) A partir del 2011 se incluye las operaciones de la Secretaría de Hidrocarburos. (4) A partir del 2008 se incluye las operaciones de la Cuenta de Financiamiento de Importación de Derivados. (p) Cifras provisionales.

FUENTE: Ministerio de Finanzas y Entidades del Sector Público.

**2.2.2.1 OPERACIONES DE LOS GOBIERNOS AUTÓNOMOS Y DESCENTRALIZADOS -GADs-**  
Millones de dólares

Transacciones \ Período	Años										Trimestres								Mes			
	2004	2005	2006	2007	2008 (p)	2009 (p)	2010 (p)	2011 (p)	2012 (p)	2013 (p)	2012-I (p)	2012-II (p)	2012-III (p)	2012-IV (p)	2013-I (p)	2013-II (p)	2013-III (p)	2013-IV (p)	2014-I (p)	2014-II (p)	Julio 2014(p)	
<b>TOTAL INGRESOS</b>	<b>1.197,4</b>	<b>1.344,3</b>	<b>1.615,9</b>	<b>2.041,4</b>	<b>2.594,9</b>	<b>2.368,7</b>	<b>2.963,2</b>	<b>3.407,5</b>	<b>4.052,7</b>	<b>4.452,5</b>	<b>1.050,7</b>	<b>980,2</b>	<b>1.006,3</b>	<b>1.015,5</b>	<b>1.011,4</b>	<b>1.046,5</b>	<b>1.304,0</b>	<b>1.090,6</b>	<b>1.148,3</b>	<b>1.144,5</b>	<b>397,5</b>	
<b>No Petroleros</b>	<b>1.197,4</b>	<b>1.344,3</b>	<b>1.615,9</b>	<b>2.041,4</b>	<b>2.594,9</b>	<b>2.368,7</b>	<b>2.963,2</b>	<b>3.407,5</b>	<b>4.052,7</b>	<b>4.452,5</b>	<b>1.050,7</b>	<b>980,2</b>	<b>1.006,3</b>	<b>1.015,5</b>	<b>1.011,4</b>	<b>1.046,5</b>	<b>1.304,0</b>	<b>1.090,6</b>	<b>1.148,3</b>	<b>1.144,5</b>	<b>397,5</b>	
Intereses	11,0	0,2	0,5	3,5	0,1	0,1	0,0	0,0	0,6	0,0	0,0	0,6	0,0	0,0	0,0	0,0	0,0	0,0	0,0	0,0	0,0	0,0
Otros	327,6	345,8	453,9	573,7	740,6	758,1	776,1	842,5	1.295,1	1.423,7	342,9	289,6	324,9	337,7	333,2	385,4	352,7	352,5	328,4	364,8	137,8	
Transferencias:	858,8	998,3	1.161,6	1.464,2	1.854,1	1.610,5	2.187,1	2.565,0	2.757,0	3.028,8	707,8	690,0	681,4	677,8	678,2	661,1	951,4	738,1	819,9	779,7	259,8	
Del Presupuesto	742,2	794,5	975,4	1.205,5	1.634,8	1.318,6	2.149,7	2.540,1	2.724,6	2.999,2	698,3	682,9	671,6	671,8	670,3	655,1	943,7	730,2	819,6	779,7	259,8	
Del Resto Sector Público	116,6	203,8	186,2	258,7	219,4	291,9	37,4	24,9	32,4	29,6	9,5	7,1	9,8	6,0	7,9	6,0	7,7	7,9	0,3	0,0	0,0	
<b>TOTAL GASTOS</b>	<b>1.409,4</b>	<b>1.568,1</b>	<b>1.672,7</b>	<b>1.927,4</b>	<b>2.569,8</b>	<b>2.232,8</b>	<b>2.723,3</b>	<b>3.342,7</b>	<b>3.608,5</b>	<b>3.868,3</b>	<b>786,8</b>	<b>862,4</b>	<b>936,3</b>	<b>1.022,9</b>	<b>846,8</b>	<b>916,8</b>	<b>1.010,0</b>	<b>1.094,8</b>	<b>858,1</b>	<b>804,4</b>	<b>367,5</b>	
Gastos Corrientes	859,8	922,5	1.031,5	1.091,9	1.332,6	1.259,0	1.567,3	1.797,7	2.048,8	2.339,9	435,4	483,3	543,8	586,2	520,6	561,9	589,8	667,5	523,6	468,9	260,8	
Sueldos	234,9	263,4	231,7	383,7	491,6	553,3	656,0	663,8	838,2	886,6	193,8	195,1	199,3	249,9	213,4	200,0	213,3	259,8	232,7	209,3	95,1	
Compra de bienes y servicios	372,5	370,9	521,0	455,0	594,3	496,9	603,1	621,8	793,6	856,8	162,7	191,3	212,3	227,3	194,1	195,7	229,4	237,6	170,4	171,1	72,4	
Intereses:	1,9	2,2	0,0	16,6	12,7	10,0	4,5	0,0	0,0	0,0	0,0	0,0	0,0	0,0	0,0	0,0	0,0	0,0	0,0	0,0	0,0	
Externos	1,9	2,2	0,0	16,6	12,7	10,0	4,5	0,0	0,0	0,0	0,0	0,0	0,0	0,0	0,0	0,0	0,0	0,0	0,0	0,0	0,0	
Internos																						
Transferencias:	250,6	285,9	278,8	236,6	234,0	198,7	303,7	512,1	417,0	596,6	78,9	96,9	132,2	109,0	113,2	166,2	147,1	170,1	120,5	88,4	93,3	
Al IESS	8,4	5,8	6,0	7,9	4,6	3,9	3,7	2,6	2,3	4,7	0,8	0,4	0,4	0,7	0,8	1,5	1,4	1,0	0,7	0,3	0,6	
Al Sector Público	17,1	24,2	2,8	5,9	2,4	1,8	2,2	2,1	4,3	2,8	0,7	0,9	1,1	1,6	0,9	0,6	1,0	0,3	0,6	0,5	0,2	
Al Sector Privado	225,1	255,9	270,0	222,8	227,0	193,0	297,9	507,5	410,4	589,0	77,4	95,6	130,6	106,7	111,4	164,1	144,8	168,7	119,1	87,6	92,4	
Gastos de Capital	549,5	645,6	641,2	835,5	1.237,2	973,9	1.155,9	1.545,0	1.559,7	1.528,5	351,5	379,1	392,5	436,7	326,2	354,8	420,1	427,3	334,4	335,6	106,7	
Form. Bruta de Capital Fijo	549,3	645,6	641,0	835,5	1.237,2	973,9	1.155,9	1.545,0	1.559,7	1.528,5	351,5	379,1	392,5	436,7	326,2	354,8	420,1	427,3	334,4	335,6	106,7	
Otros	0,2	0,0	0,2	0,0																		
<b>DÉFICIT(-) O SUPERÁVIT(+)</b>	<b>-211,9</b>	<b>-223,9</b>	<b>-56,8</b>	<b>114,0</b>	<b>25,1</b>	<b>135,8</b>	<b>240,0</b>	<b>64,8</b>	<b>444,2</b>	<b>584,2</b>	<b>263,9</b>	<b>117,7</b>	<b>70,0</b>	<b>-7,4</b>	<b>164,6</b>	<b>129,7</b>	<b>294,1</b>	<b>-4,2</b>	<b>290,2</b>	<b>340,1</b>	<b>30,0</b>	

FUENTE: Ministerio de Finanzas y DGB-Servicios Bancarios Nacionales.

**2.2.3 OPERACIONES DE EMPRESAS PÚBLICAS NO FINANCIERAS (Base devengado) (1)**  
Millones de dólares

Transacciones Período	Años										Trimestres								Mes		
	2004	2005	2006	2007	2008	2009	2010	2011 (p)	2012 (p)	2013 (p)	2012-I (p)	2012-II (p)	2012-III (p)	2012-IV (p)	2013-I (p)	2013-II (p)	2013-III (p)	2013-IV (p)	2014-I (p)	2014-II (p)	Julio 2014(p)
<b>Ingresos Operacionales</b>	<b>2.126,7</b>	<b>2.903,6</b>	<b>3.282,0</b>	<b>5.148,0</b>	<b>3.241,6</b>	<b>2.871,5</b>	<b>3.256,1</b>	<b>4.168,0</b>	<b>5.188,6</b>	<b>6.359,8</b>	<b>1.478,7</b>	<b>1.048,2</b>	<b>1.475,2</b>	<b>1.186,5</b>	<b>1.332,2</b>	<b>1.475,2</b>	<b>1.768,5</b>	<b>1.783,9</b>	<b>1.760,1</b>	<b>2.078,5</b>	<b>584,3</b>
<b>Egresos Operacionales</b>	<b>1.890,4</b>	<b>2.840,0</b>	<b>3.587,5</b>	<b>4.572,8</b>	<b>2.349,0</b>	<b>2.100,0</b>	<b>1.801,9</b>	<b>2.401,8</b>	<b>2.940,8</b>	<b>3.163,8</b>	<b>616,1</b>	<b>738,2</b>	<b>737,1</b>	<b>849,4</b>	<b>658,0</b>	<b>707,5</b>	<b>785,2</b>	<b>1.013,1</b>	<b>742,4</b>	<b>882,2</b>	<b>370,4</b>
Sueldos	149,3	189,2	196,9	236,5	261,8	288,1	284,2	334,3	392,6	395,5	81,0	90,7	92,2	128,7	90,1	98,9	90,1	116,4	99,5	97,1	29,2
Aportes al IESS	13,5	14,9	15,6	29,1	32,7	42,2	41,1	65,8	71,8	79,9	14,5	23,2	17,0	17,1	18,2	19,5	21,5	20,8	18,6	20,9	5,7
Compra de bienes y servicios	1.727,6	2.635,9	3.375,0	4.307,3	2.054,5	1.769,7	1.476,6	2.001,6	2.476,5	2.688,4	520,6	624,4	627,9	703,6	549,8	589,1	673,6	875,9	624,3	764,3	335,4
<b>Déficit (-) o Superávit (+) Operacional</b>	<b>236,3</b>	<b>63,6</b>	<b>-305,5</b>	<b>575,2</b>	<b>892,7</b>	<b>771,5</b>	<b>1.454,2</b>	<b>1.766,2</b>	<b>2.247,8</b>	<b>3.196,0</b>	<b>862,6</b>	<b>310,0</b>	<b>738,1</b>	<b>337,1</b>	<b>674,2</b>	<b>767,7</b>	<b>983,3</b>	<b>770,9</b>	<b>1.017,7</b>	<b>1.196,3</b>	<b>213,9</b>
<b>Ingresos no Operacionales</b>	<b>128,5</b>	<b>230,2</b>	<b>751,2</b>	<b>240,6</b>	<b>782,0</b>	<b>987,8</b>	<b>388,6</b>	<b>553,3</b>	<b>295,0</b>	<b>174,1</b>	<b>56,0</b>	<b>112,4</b>	<b>47,2</b>	<b>79,5</b>	<b>72,7</b>	<b>30,3</b>	<b>35,7</b>	<b>35,4</b>	<b>33,8</b>	<b>38,8</b>	<b>20,6</b>
Transferencias del sector público	87,7	187,4	560,2	139,4	552,2	750,0	317,8	550,1	242,9	168,9	34,0	100,7	46,3	61,9	71,2	28,9	34,1	34,7	30,3	35,8	19,8
Otros	40,8	42,8	191,0	101,3	229,8	237,8	70,8	3,1	52,2	5,2	21,9	11,7	0,9	17,6	1,5	1,3	1,6	0,7	3,6	3,0	0,7
<b>Egresos no Operacionales</b>	<b>108,0</b>	<b>101,5</b>	<b>146,9</b>	<b>172,9</b>	<b>254,5</b>	<b>260,7</b>	<b>275,1</b>	<b>318,0</b>	<b>136,5</b>	<b>70,4</b>	<b>23,5</b>	<b>40,3</b>	<b>53,0</b>	<b>19,7</b>	<b>9,9</b>	<b>10,1</b>	<b>25,7</b>	<b>24,8</b>	<b>34,2</b>	<b>22,1</b>	<b>10,8</b>
Intereses:	20,8	26,8	36,9	15,2	32,5	54,9	56,3	95,9	102,6	70,4	17,5	28,0	45,6	11,4	9,9	10,1	25,7	24,8	33,5	21,7	10,7
Externos	20,8	26,8	36,9	15,2	32,5	54,9	56,3	95,9	102,6	70,4	17,5	28,0	45,6	11,4	9,9	10,1	25,7	24,8	33,5	21,7	10,7
Internos	0,0	0,0	0,0	0,0	0,0	0,0	0,0	0,0	0,0	0,0				0,0							
Transferencias al sector público	1,5	4,0	2,1	2,0	113,0	2,1	1,5	0,0	-	-				-	-	-					
Otros	85,7	70,6	107,8	155,7	109,0	203,7	217,3	222,1	33,9	-	6,0	12,3	7,4	8,2	-	-			0,7	0,5	0,1
<b>Egresos de Capital</b>	<b>195,8</b>	<b>281,1</b>	<b>348,1</b>	<b>536,1</b>	<b>1.307,9</b>	<b>1.684,7</b>	<b>1.600,5</b>	<b>2.151,6</b>	<b>2.545,4</b>	<b>3.987,8</b>	<b>474,8</b>	<b>454,0</b>	<b>748,6</b>	<b>867,9</b>	<b>812,4</b>	<b>789,5</b>	<b>1.046,3</b>	<b>1.339,6</b>	<b>979,0</b>	<b>1.004,4</b>	<b>415,9</b>
<b>Déficit (-) o Superávit (+)</b>	<b>61,1</b>	<b>-88,7</b>	<b>-49,2</b>	<b>106,8</b>	<b>112,3</b>	<b>-186,0</b>	<b>-32,8</b>	<b>-150,1</b>	<b>-139,0</b>	<b>-688,1</b>	<b>420,3</b>	<b>-71,9</b>	<b>-16,3</b>	<b>-471,1</b>	<b>-75,4</b>	<b>-1,6</b>	<b>-53,0</b>	<b>-558,2</b>	<b>38,3</b>	<b>208,5</b>	<b>-192,1</b>

(1) Los registros de gastos corresponden a valores devengados. (p) Cifras provisionales.  
FUENTE: Ministerio de Finanzas y Entidades del Sector Público.



## 2.4 SITUACIÓN FINANCIERA DEL PRESUPUESTO DEL GOBIERNO CENTRAL (Base caja) (1)

Millones de dólares

Período	DÉFICIT (-) O SUPERÁVIT (+) GLOBAL CAJA	Ingresos corrientes y de capital	Egresos corrientes y de capital (2)	FINANCIAMIENTO DEL DÉFICIT (+) O DISPOSICIÓN DEL SUPERÁVIT (-) GLOBAL	Financiamiento externo neto	Financiamiento interno neto (3)	Variación de saldos de caja
	a=b-c	b	c	d=e+f+g=-a	e	f	g
2009 (4)(5)	-1.704,8	11.217,5	12.922,3	1.704,8	706,9	458,4	539,5
2010 (4)(5)	-1.869,3	13.289,0	15.158,3	1.869,3	932,3	981,9	-45,0
2011 (4)(6)	-451,3	17.668,6	18.119,8	451,3	1.382,5	-117,2	-814,1
2012 (4)	-1.758,1	18.971,6	20.729,7	1.758,1	674,6	1.647,7	-564,3
2013 (4)	-4.016,8	20.764,1	24.780,9	4.016,8	2.469,9	1.218,9	327,9
<b>Relación con el PIB</b>							
2009	-2,7	17,9	20,7	2,7	1,1	0,7	0,9
2010	-2,7	19,1	21,8	2,7	1,3	1,4	-0,1
2011	-0,6	22,1	22,7	0,6	1,7	-0,1	-1,0
2012	-2,0	21,7	23,7	2,0	0,8	1,9	-0,6
2013	-4,3	22,2	26,4	4,3	2,6	1,3	0,3
<b>2012</b>							
Enero - julio	1.107,4	12.133,8	11.026,4	-1.107,4	-34,6	1.619,1	-2.691,8
Enero	44,2	1.451,9	1.407,8	-44,2	-55,9	-2,7	14,4
Febrero	-123,4	1.267,5	1.391,0	123,4	98,4	-2,1	27,2
Marzo	536,7	2.302,5	1.765,8	-536,7	119,6	311,1	-967,4
Abril	119,1	1.790,0	1.670,9	-119,1	-97,2	1.170,1	-1.192,0
Mayo	669,0	2.314,3	1.645,3	-669,0	-7,9	-272,7	-388,4
Junio	-217,8	1.450,3	1.668,1	217,8	-69,3	370,4	-83,3
Julio	79,7	1.557,2	1.477,6	-79,7	-22,3	45,0	-102,4
Agosto	-442,9	1.342,0	1.784,9	442,9	-43,2	-1.097,6	1.583,7
Septiembre	-19,7	1.452,1	1.471,8	19,7	551,7	24,4	-556,4
Octubre	21,5	1.804,8	1.783,3	-21,5	-31,5	-139,6	149,7
Noviembre	-687,0	1.245,7	1.932,7	687,0	35,9	624,2	26,9
Diciembre	-1.737,3	993,2	2.730,5	1.737,3	196,4	617,2	923,7
<b>2013</b>							
Enero - julio	-1.102,2	11.379,2	12.481,4	1.102,2	1.878,9	263,0	-1.039,8
Enero	842,0	2.161,4	1.319,4	-842,0	23,2	-5,5	-859,7
Febrero	-912,7	883,2	1.795,9	912,7	1.436,7	-147,5	-376,5
Marzo	-298,6	1.540,3	1.839,0	298,6	34,8	34,2	229,6
Abril	491,3	2.536,8	2.045,5	-491,3	105,8	65,8	-662,9
Mayo	1,7	1.753,0	1.751,3	-1,7	-30,6	132,2	-103,3
Junio	-942,2	955,7	1.897,9	942,2	99,1	140,5	702,7
Julio	-283,7	1.548,8	1.832,5	283,7	209,8	43,5	30,4
Agosto	987,8	2.934,6	1.946,8	-987,8	-89,2	45,8	-944,5
Septiembre	-736,9	1.384,8	2.121,7	736,9	-40,1	19,0	758,0
Octubre	-581,4	2.176,8	2.758,3	581,4	16,8	493,4	71,3
Noviembre	-869,5	1.412,3	2.281,8	869,5	365,5	256,0	248,0
Diciembre	-1.714,5	1.476,3	3.190,8	1.714,5	338,0	141,7	1.234,9
<b>2014</b>							
Enero - julio (4)	-2.275,4	11.789,7	14.065,1	2.275,4	1.016,5	2.720,3	-1.461,4
Enero	637,8	2.009,3	1.371,5	-637,8	379,9	119,4	-1.137,0
Febrero	-657,2	1.515,6	2.172,8	657,2	50,3	194,3	412,6
Marzo	-397,9	1.371,4	1.769,2	397,9	-39,7	481,3	-43,8
Abril	-90,1	2.091,6	2.181,7	90,1	-72,3	114,7	47,8
Mayo	-219,4	1.902,6	2.122,0	219,4	2,7	50,9	165,7
Junio	-1.078,6	1.275,9	2.354,5	1.078,6	615,8	2.035,4	-1.572,7
Julio	-470,1	1.623,4	2.093,5	470,1	79,8	-275,7	666,1

(1) Los valores están presentados en US dólares. (2) Excluye el servicio de amortización de la deuda. (3) Incluye negociación de bonos, saldos netos de otras entidades y fondos, y reembolsos por créditos. (4) Cifras provisionales en razón que el Ministerio de Finanzas no ha presentado la liquidación presupuestaria respectiva. (5) Cifras actualizadas del Gobierno Central en base a los datos del eSIGEF. (6) A partir del año 2011 los datos corresponden a las Operaciones de la Administración del Estado.

FUENTE: Ministerio de Finanzas - Tesorería de la Nación - Subsecretaría de Innovación Tecnológica.

## 2.4.1 DÉFICIT O SUPERÁVIT: GLOBAL, PRESUPUESTARIO Y PRIMARIO DEL PRESUPUESTO DEL GOBIERNO CENTRAL (Base caja) (1)

Millones de dólares

Período	DÉFICIT (-) O SUPERÁVIT (+) GLOBAL	Desembolsos internos y externos	Amortización interna y externa	DÉFICIT (-) O SUPERÁVIT (+) PRESUPUESTARIO	Gastos financieros (intereses)	DÉFICIT (-) O SUPERÁVIT (+) PRIMARIO
	a	b	c	d=a+b-c	e	f=a+e
2009 (2)(3)	-1.704,8	1.443,9	1.278,5	-1.539,5	530,2	-1.174,7
2010 (2)(3)	-1.869,3	2.880,6	966,4	44,9	567,2	-1.302,0
2011 (2)(4)	-451,3	2.936,6	1.671,3	814,0	663,7	212,4
2012 (2)	-1.758,1	3.845,8	1.523,4	564,3	946,7	-811,4
2013 (2)	-4.016,8	5.297,4	2.108,5	-827,9	1.182,0	-2.834,8
<b>Relación con el PIB</b>						
2009	-2,7	2,3	2,0	-2,5	0,8	-1,9
2010	-2,7	4,1	1,4	0,1	0,8	-1,9
2011	-0,6	3,7	2,1	1,0	0,8	0,3
2012	-2,0	4,4	1,7	0,6	1,1	-0,9
2013	-4,3	5,7	2,3	-0,9	1,3	-3,0
<b>2012</b>						
Enero - julio	1.107,4	2.513,3	928,9	2.691,8	490,1	1.597,5
Enero	44,2	34,5	93,1	-14,4	14,1	58,3
Febrero	-123,4	191,5	95,2	-27,2	46,5	-76,9
Marzo	536,7	475,5	44,8	967,4	70,4	607,1
Abril	119,1	1.379,2	306,3	1.192,0	119,9	238,9
Mayo	669,0	91,8	372,4	388,4	105,0	774,0
Junio	-217,8	224,8	-76,3	83,3	121,4	-96,4
Julio	79,7	116,1	93,4	102,4	12,9	92,5
Agosto	-442,9	-1.026,1	114,8	-1.583,7	46,4	-396,4
Septiembre	-19,7	615,9	39,8	556,4	63,0	43,3
Octubre	21,5	55,4	226,5	-149,7	88,3	109,8
Noviembre	-687,0	771,2	111,1	-26,9	92,6	-594,4
Diciembre	-1.737,3	916,0	102,4	-923,7	166,2	-1.571,1
<b>2013</b>						
Enero - julio	-1.102,2	2.970,1	828,1	1.039,8	572,2	-530,0
Enero	842,0	76,0	58,3	859,7	18,3	860,3
Febrero	-912,7	1.586,5	297,3	376,5	37,6	-875,1
Marzo	-298,6	157,5	88,5	-229,6	103,4	-195,2
Abril	491,3	281,4	109,9	662,9	90,8	582,1
Mayo	1,7	239,1	137,5	103,3	81,8	83,6
Junio	-942,2	332,7	93,2	-702,7	230,4	-711,8
Julio	-283,7	296,9	43,6	-30,4	9,8	-273,9
Agosto	987,8	201,6	244,9	944,5	44,6	1.032,4
Septiembre	-736,9	198,5	219,6	-758,0	125,1	-611,7
Octubre	-581,4	885,1	374,9	-71,3	108,7	-472,7
Noviembre	-869,5	707,0	85,5	-248,0	69,9	-799,6
Diciembre	-1.714,5	335,1	355,4	-1.734,8	261,4	-1.453,1
<b>2014</b>						
Enero - julio (2)	-2.275,4	5.249,5	2.112,7	861,4	646,6	-1.628,8
Enero	637,8	314,4	15,2	937,0	25,2	663,0
Febrero	-657,2	689,9	445,3	-412,6	55,0	-602,2
Marzo	-397,9	572,6	131,0	43,8	127,9	-270,0
Abril	-90,1	313,0	270,7	-47,8	117,3	27,2
Mayo	-219,4	279,1	225,5	-165,7	89,9	-129,5
Junio	-1.078,6	2.857,2	605,9	1.172,7	202,4	-876,2
Julio	-470,1	223,2	419,1	-666,1	29,0	-441,1

(1) Los valores están presentados en US dólares. (2) Cifras provisionales en razón que el Ministerio de Finanzas no ha presentado la liquidación presupuestaria respectiva. (3) Cifras actualizadas del Gobierno Central en base a los datos del eSIGEF. (4) A partir del año 2011 los datos corresponden a las Operaciones de la Administración del Estado.

FUENTE: Ministerio de Finanzas - Tesorería de la Nación - Subsecretaría de Innovación Tecnológica.



## 2.4.2 INGRESOS CORRIENTES Y DE CAPITAL DEL PRESUPUESTO DEL GOBIERNO CENTRAL (Base caja) (1)

Millones de dólares

Período	TOTAL INGRESOS	PETROLEROS	NO PETROLEROS					
			Total	A las importaciones	A la renta (2)	Al valor agregado	A los consumos especiales	Otros (3)
	a=b+c	b	c=d+e+f+g+h	d	e	f	g	h
2009 (4)(5)	11.217,5	3.025,8	8.191,7	1.002,1	1.800,8	2.943,2	448,9	1.996,6
2010 (4)(5)	13.289,0	4.283,7	9.005,3	1.145,9	2.068,0	3.337,9	524,7	1.928,8
2011 (4)(6)	17.668,6	7.182,4	10.486,2	1.157,9	2.558,6	3.883,3	614,4	2.272,0
2012 (4)	18.971,6	6.064,3	12.907,4	1.287,7	2.854,5	4.821,5	677,0	3.266,8
2013 (4)	20.764,1	6.038,9	14.725,2	1.342,0	3.360,4	5.573,9	755,9	3.693,0
<b>Relación con el PIB</b>								
2009	17,9	4,8	13,1	1,6	2,9	4,7	0,7	3,2
2010	19,1	6,2	12,9	1,6	3,0	4,8	0,8	2,8
2011	22,1	9,0	13,1	1,5	3,2	4,9	0,8	2,8
2012	21,7	6,9	14,8	1,5	3,3	5,5	0,8	3,7
2013	22,2	6,4	15,7	1,4	3,6	5,9	0,8	3,9
<b>2012</b>								
Enero - julio	12.133,8	4.281,5	7.852,3	731,0	1.944,0	2.841,9	393,6	1.941,9
Enero	1.451,9	382,9	1.069,1	99,9	242,2	470,1	57,9	198,9
Febrero	1.267,5	270,1	997,4	100,1	175,0	386,4	48,0	287,9
Marzo	2.302,5	1.056,4	1.246,1	108,5	304,1	452,2	54,1	327,2
Abril	1.790,0	564,1	1.225,8	85,3	537,4	311,9	52,0	239,4
Mayo	2.314,3	1.110,9	1.203,4	115,7	279,3	442,1	59,2	307,1
Junio	1.450,3	428,7	1.021,7	110,0	164,0	384,3	62,9	300,4
Julio	1.557,2	468,5	1.088,7	111,4	242,0	394,9	59,4	281,0
Agosto	1.342,0	233,5	1.108,5	128,8	191,1	466,0	67,1	255,6
Septiembre	1.452,1	576,3	875,8	98,5	207,6	305,6	48,8	215,2
Octubre	1.804,8	723,5	1.081,3	98,6	207,1	433,5	56,6	285,6
Noviembre	1.245,7	182,6	1.063,1	105,7	168,1	427,0	60,0	302,3
Diciembre	993,2	66,9	926,3	125,2	136,6	347,5	50,9	266,1
<b>2013</b>								
Enero - julio	11.379,2	2.499,9	8.879,3	766,1	2.253,6	3.294,8	441,7	2.123,0
Enero	2.161,4	559,8	1.601,6	112,9	381,8	674,3	78,8	353,8
Febrero	883,2	8,4	874,8	97,0	116,0	332,6	59,7	269,4
Marzo	1.540,3	479,6	1.060,7	105,6	220,7	405,3	57,9	271,3
Abril	2.536,8	892,4	1.644,5	109,5	732,0	442,5	59,0	301,5
Mayo	1.753,0	333,6	1.419,4	114,0	336,0	539,4	67,6	362,5
Junio	955,7	47,6	908,0	104,2	144,7	366,2	51,3	241,7
Julio	1.548,8	178,5	1.370,3	123,0	322,6	534,4	67,6	322,8
Agosto	2.934,6	1.701,2	1.233,4	120,9	241,5	481,6	60,5	328,9
Septiembre	1.384,8	335,0	1.049,9	105,0	257,9	384,2	59,4	243,3
Octubre	2.176,8	826,9	1.350,0	118,3	255,3	568,4	64,9	343,1
Noviembre	1.412,3	315,9	1.096,4	120,4	168,8	403,7	63,0	340,5
Diciembre	1.476,3	360,0	1.116,3	111,3	183,1	441,2	66,4	314,1
<b>2014</b>								
Enero - julio (4)	11.789,7	1.576,8	10.213,0	742,5	2.445,0	3.463,5	453,3	3.108,6
Enero	2.009,3	486,0	1.523,3	103,6	360,3	706,8	83,6	268,9
Febrero	1.515,6	175,5	1.340,1	94,1	167,0	348,0	53,7	677,3
Marzo	1.371,4	204,6	1.166,8	90,1	262,4	451,3	57,3	305,6
Abril	2.091,6	221,5	1.870,0	106,2	777,1	444,3	61,3	481,2
Mayo	1.902,6	182,0	1.720,6	124,5	329,6	496,0	66,3	704,3
Junio	1.275,9	167,5	1.108,3	111,0	182,4	444,1	63,6	307,2
Julio	1.623,4	139,7	1.483,7	113,0	366,1	573,0	67,5	364,1

(1) Los valores están presentados en US dólares. (2) A partir de enero de 2003 los valores correspondientes al Impuesto a la Circulación de Capitales están sumados al Impuesto a la Renta. El Impuesto a la Circulación de Capitales se deroga en el art. 214 de la Ley de Promoción de Inversión y participación ciudadana (Trole II), entrando en vigencia el 1 de enero de 2001. (3) Contiene transferencias, ingresos provenientes de entidades y organismos, venta de activos, tasas y contribuciones, utilidad en venta de bonos e ingresos por fondos petroleros. (4) Cifras provisionales en razón que el Ministerio de Finanzas no ha presentado la liquidación presupuestaria respectiva. (5) Cifras actualizadas del Gobierno Central en base a los datos del eSIGEF. (6) A partir del año 2011 los datos corresponden a las Operaciones de la Administración del Estado.

**FUENTE:** Ministerio de Finanzas - Tesorería de la Nación - Subsecretaría de Innovación Tecnológica.



## 2.5 ESTADO Y MOVIMIENTO DE LA DEUDA PÚBLICA INTERNA DEL GOBIERNO CENTRAL

Millones de dólares

Período	ESTADO DE LA DEUDA PÚBLICA INTERNA				MOVIMIENTO DE LA DEUDA PÚBLICA INTERNA		
	Total	Bonos del Estado (1)	Certificados de Tesorería	BCE, IESS, BdE (2)	Desembolsos	Amortización (3)	Intereses
	Saldos al final del período				Movimientos del período		
	a=b+c+d	b	c	d			
2006	3.277,64	2.824,55	292,66	160,43	2.668,11	3.076,84	220,23
2007	3.240,08	3.086,53	0,05	153,50	1.679,41	1.717,18	179,09
2008	3.645,42	3.559,42	0,16	85,84	1.690,69	1.285,36	144,04
2009	2.842,24	2.729,01	0,00	113,28	595,70	1.398,67	180,21
2010	4.664,99	3.698,16	0,00	966,87	2.258,96	436,21	224,20
2011	4.506,45	3.658,58	0,00	847,90	552,61	711,23	247,30
2012	7.780,50	6.950,30	0,00	830,24	3.754,31	480,26	425,00
2013	9.926,58	9.124,62	0,00	801,97	3.147,44	1.001,40	500,52
<b>Relación con el PIB</b>							
2006	7,00	6,04	0,63	0,34	5,70	6,57	0,47
2007	6,35	6,05	0,00	0,30	3,29	3,37	0,35
2008	5,90	5,76	0,00	0,14	2,72	1,98	0,22
2009	4,55	4,37	0,00	0,18	0,95	2,19	0,28
2010	6,88	5,45	0,00	1,43	3,33	0,62	0,33
2011	5,79	4,70	0,00	1,09	0,71	0,91	0,32
2012	9,03	8,07	0,00	0,96	4,36	0,56	0,49
2013	10,59	9,73	0,00	0,86	3,36	1,07	0,53
<b>2013</b>							
Enero - septiembre	8.744,95	7.936,28	0,00	808,71	1.603,16	638,71	281,08
Enero	7.874,43	7.046,47	0,00	828,00	129,88	35,9	2,22
Febrero	7.766,85	6.941,28	0,00	825,61	95,31	202,9	21,16
Marzo	7.866,30	7.044,27	0,00	822,07	154,04	54,6	14,65
Abril	8.035,18	7.215,32	0,00	819,90	194,75	25,9	73,77
Mayo	8.208,81	7.391,09	0,00	817,76	207,20	33,6	87,31
Junio	8.418,70	7.603,25	0,00	815,49	212,63	2,7	37,25
Julio	8.546,61	7.733,45	0,00	813,19	168,10	40,2	6,07
Agosto	8.624,58	7.813,58	0,00	811,04	232,33	154,4	20,81
Septiembre	8.744,95	7.936,28	0,00	808,71	208,93	88,6	17,83
Octubre	9.287,78	8.481,35	0,00	806,48	819,22	276,4	76,87
Noviembre	9.644,29	8.840,09	0,00	804,23	359,84	3,3	62,03
Diciembre	9.926,58	9.124,62	0,00	801,97	365,21	83,0	80,54
<b>2014</b>							
Enero - septiembre	11.279,64	10.495,61	0,00	784,07	2.847,19	1.494,09	395,62
Enero	10.047,49	9.247,84	0,00	799,69	126,91	6,0	12,09
Febrero	10.456,41	9.658,92	0,00	797,52	761,20	352,3	27,34
Marzo	10.869,74	10.074,60	0,00	795,19	418,40	5,1	22,89
Abril	11.075,62	10.282,80	0,00	792,86	312,52	106,6	95,81
Mayo	11.309,88	10.519,29	0,00	790,63	373,30	139,0	99,80
Junio	11.295,03	10.505,10	0,00	789,97	411,58	426,4	51,98
Julio	11.152,56	10.364,99	0,00	787,61	164,76	307,2	16,59
Agosto	11.176,53	10.390,73	0,00	785,85	145,74	121,8	36,14
Septiembre	11.279,64	10.495,61	0,00	784,07	132,78	29,7	32,98

(1) Se incluye los saldos de Bonos del Estado, AGD, FILANBANCO y CFN. (2) Consolidación de deudas del Gobierno con el Banco Central del Ecuador, IESS y Banco del Estado. (3) Incluye en amortización las recompras de Bonos del Estado en FILANBANCO, AGD y CFN.

FUENTE: Ministerio de Finanzas.

# COMERCIO EXTERIOR

**EXPORTACIONES, IMPORTACIONES Y TÉRMINOS DE INTERCAMBIO**  
Millones de Dólares FOB

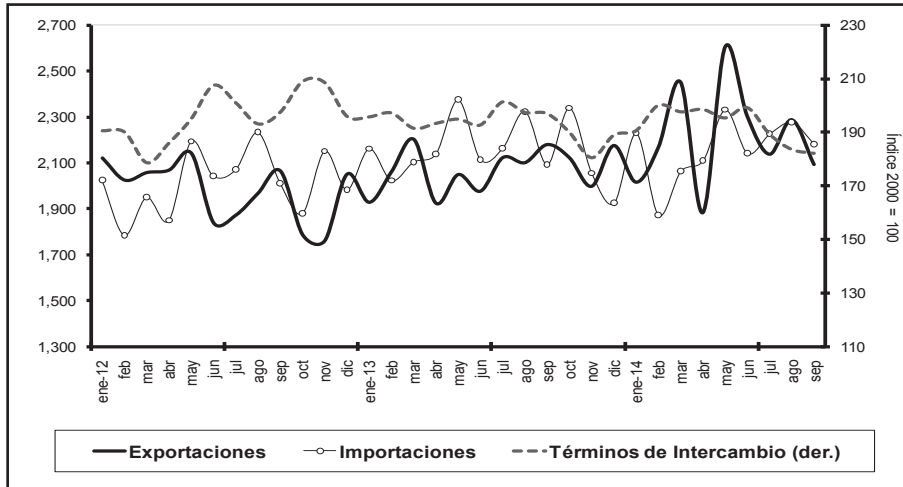

**EXPORTACIONES POR GRUPO DE PRODUCTOS**  
Millones de Dólares FOB

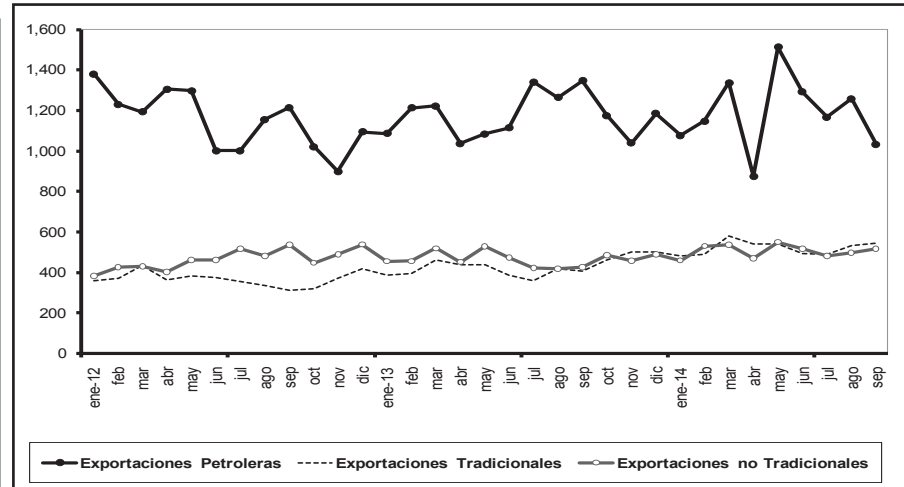

**IMPORTACIONES POR USO O DESTINO ECONÓMICO**  
Millones de Dólares FOB

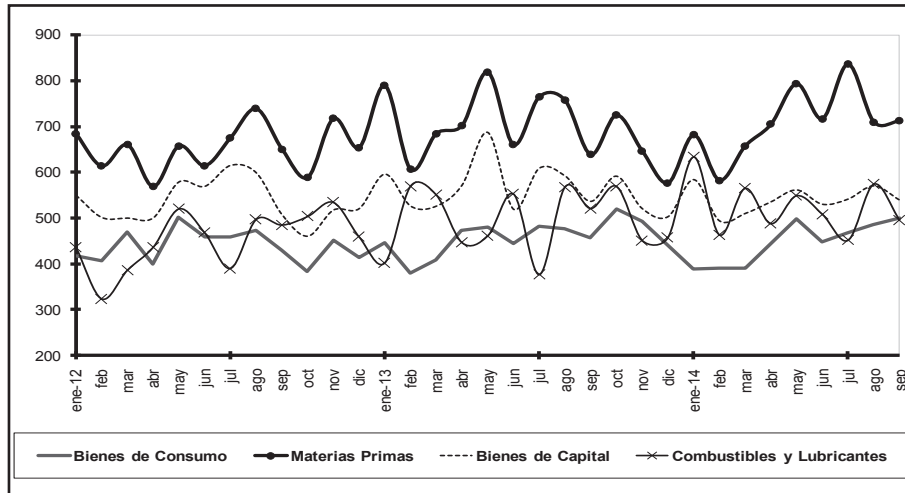

**EXPORTACIONES POR ÁREA ECONÓMICA**  
SEPTIEMBRE 2014  
Porcentaje

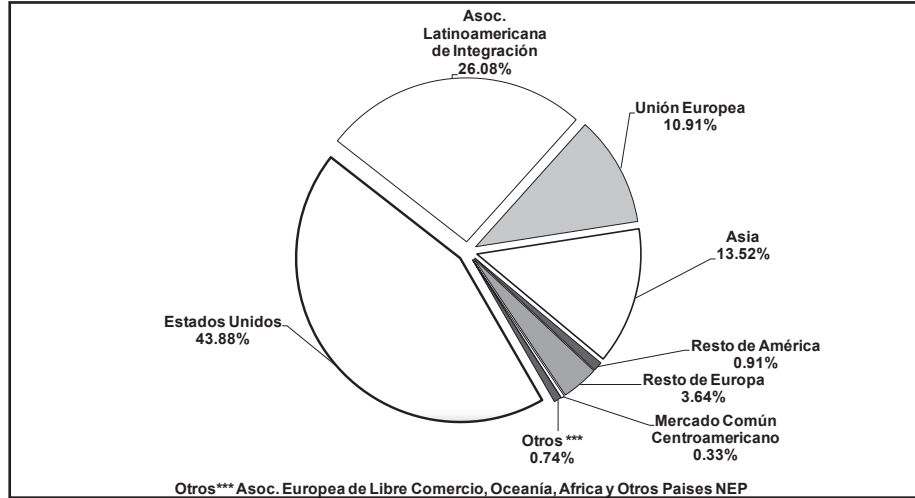

# SECTOR EXTERNO

## BALANZA COMERCIAL

Millones de Dólares

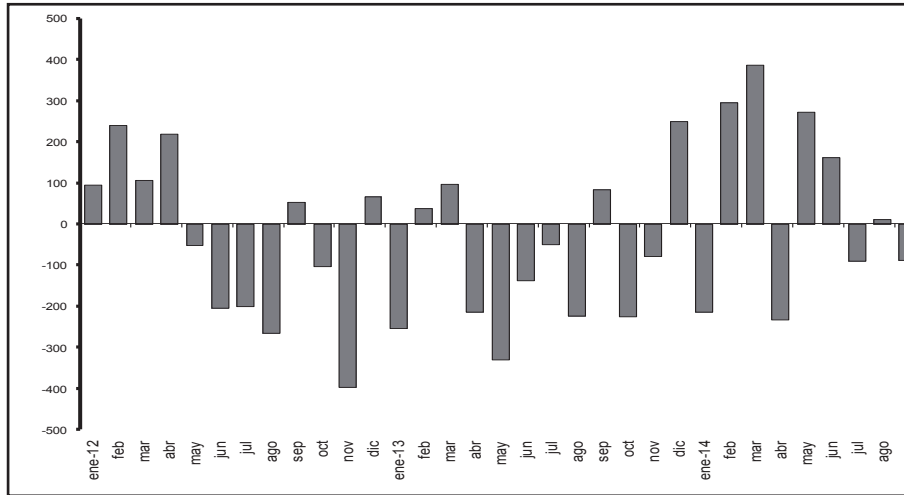

## DEUDA EXTERNA

Millones de Dólares

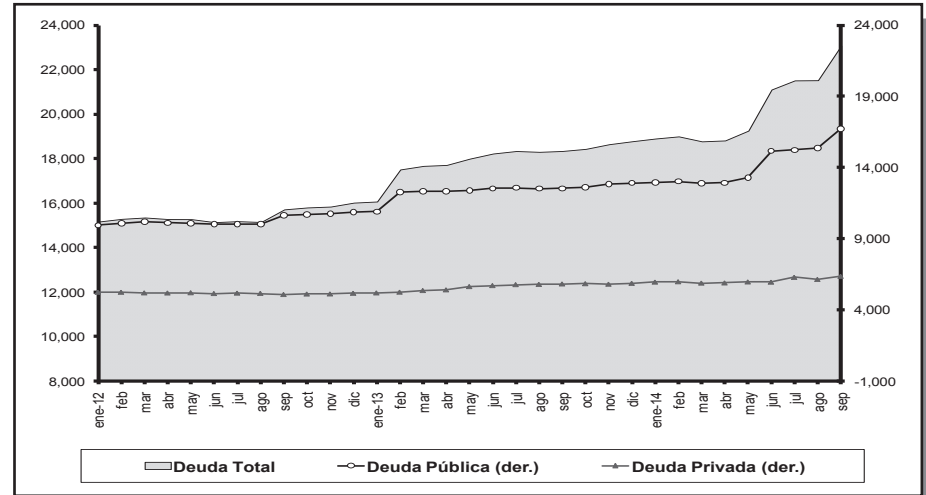

## INDICE DEL TIPO DE CAMBIO EFECTIVO REAL

(Base 2007 = 100)



## INDICE DEL TIPO DE CAMBIO REAL BILATERAL

(Base 2007 = 100)

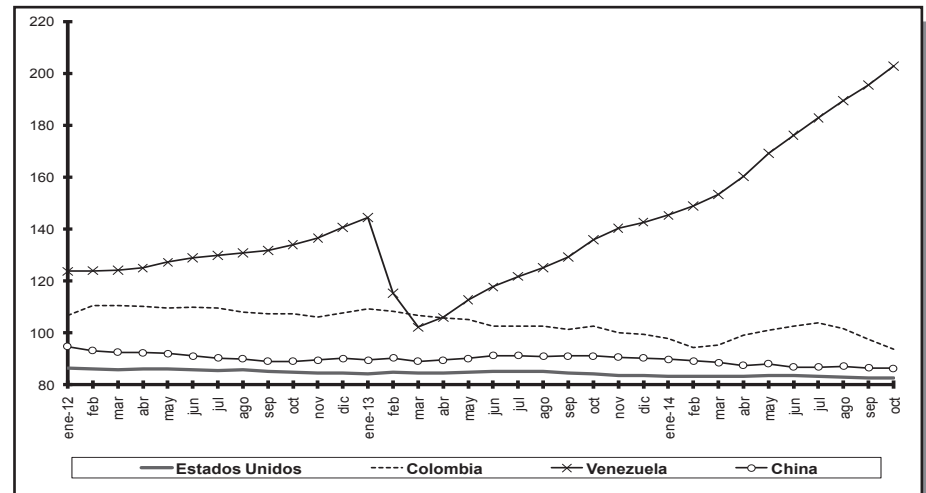

## 3.1.1 EXPORTACIONES POR PRODUCTO PRINCIPAL (1)

Miles de dólares FOB

Período	TOTAL EXPORTA- CIONES	TOTAL PRIMARIOS	PRIMARIOS										
			Petróleo crudo (7)	Banano y plátano (2)	Café	Camarón	Cacao	Abacá	Madera	Atún (3)	Pescado	Flores naturales	Otros
2009	13.863.058	10.525.452	6.284.131	1.995.654	46.744	664.419	342.633	12.888	99.473	88.917	144.685	546.701	299.207
2010	17.489.928	13.520.561	8.951.941	2.032.769	55.911	849.674	349.920	13.126	131.476	94.932	142.473	607.765	290.574
2011	22.322.353	17.336.785	11.799.973	2.246.465	116.749	1.178.389	473.606	12.907	150.510	77.286	180.095	675.679	425.127
2012	23.764.762	18.376.856	12.711.229	2.078.402	74.984	1.278.399	344.897	16.989	160.762	107.476	216.781	713.502	673.437
2013	24.847.847	20.102.151	13.411.759	2.354.623	28.046	1.784.936	425.744	13.926	172.192	108.908	156.055	808.135	837.827
<b>2012</b>													
Enero - septiembre	18.163.521	14.093.742	9.853.599	1.575.877	58.762	966.065	226.642	13.689	118.128	78.352	168.477	570.356	463.793
Octubre	1.788.171	1.393.232	985.724	149.209	5.208	94.056	26.113	1.354	14.150	4.118	14.506	46.881	51.913
Noviembre	1.761.889	1.333.377	847.699	166.169	5.556	107.341	41.552	682	14.789	8.936	16.075	46.687	77.890
Diciembre	2.051.181	1.556.506	1.024.206	187.146	5.459	110.937	50.589	1.264	13.694	16.070	17.723	49.577	79.841
<b>2013</b>													
Enero - septiembre	18.550.620	14.971.341	10.189.125	1.761.876	21.864	1.228.923	255.922	10.590	129.188	85.381	119.793	607.783	560.897
Enero	1.928.952	1.589.174	1.048.794	216.921	2.572	92.687	31.980	1.228	11.665	9.074	15.865	84.715	73.671
Febrero	2.061.903	1.701.427	1.171.419	197.417	4.386	105.965	38.148	1.388	12.312	11.397	14.850	88.223	55.921
Marzo	2.203.191	1.768.560	1.165.254	239.613	4.733	131.039	37.184	1.402	13.919	9.035	14.089	81.244	71.050
Abril	1.925.022	1.532.982	987.015	221.540	1.820	134.572	28.788	915	13.422	13.957	11.376	45.500	74.077
Mayo	2.049.717	1.631.910	1.050.605	191.562	1.299	171.917	21.723	1.169	16.134	11.104	14.185	80.789	71.424
Junio	1.977.302	1.579.802	1.079.498	174.811	1.403	148.862	16.683	1.165	16.078	8.852	13.578	56.168	62.705
Julio	2.123.106	1.735.499	1.270.303	164.178	1.407	133.294	16.404	1.129	15.205	7.660	10.904	65.664	49.354
Agosto	2.101.360	1.690.980	1.177.627	183.440	1.757	167.952	21.404	1.122	15.741	7.436	14.385	48.940	51.177
Septiembre	2.180.067	1.741.006	1.238.610	172.395	2.486	142.636	43.608	1.073	14.712	6.867	10.560	56.540	51.519
Octubre	2.122.840	1.678.974	1.069.332	182.180	2.234	178.170	49.265	1.167	14.050	10.633	8.993	81.283	81.667
Noviembre	1.998.394	1.589.702	969.409	189.371	1.973	203.432	67.952	939	13.918	5.493	10.876	44.788	81.549
Diciembre	2.175.992	1.862.135	1.183.893	221.196	1.975	174.411	52.604	1.230	15.036	7.402	16.393	74.281	113.714
<b>2014 (6)</b>													
Enero - septiembre	19.946.368	16.759.538	10.489.369	1.941.296	16.976	1.935.077	377.852	9.466	163.950	72.312	141.498	622.863	988.881
Enero	2.016.401	1.713.656	1.059.150	233.286	1.662	183.761	29.239	877	15.206	3.860	13.243	78.959	94.413
Febrero	2.167.528	1.819.262	1.090.015	191.530	1.707	209.926	37.225	875	13.878	7.836	18.634	129.474	118.163
Marzo	2.451.696	2.045.687	1.264.241	231.224	2.799	235.767	51.417	1.357	19.586	13.633	19.677	83.117	122.868
Abril	1.883.747	1.526.585	838.187	220.172	2.771	223.367	42.838	1.108	16.067	9.812	17.470	47.194	107.598
Mayo	2.604.082	2.208.937	1.494.127	228.904	806	228.264	39.325	990	17.417	9.086	12.972	70.902	106.144
Junio	2.303.368	1.976.014	1.290.071	202.456	806	206.503	43.701	1.173	18.765	8.193	12.381	79.765	112.200
Julio	2.138.034	1.818.281	1.165.224	210.652	1.468	200.725	32.406	752	19.079	6.323	16.936	44.417	120.298
Agosto	2.288.113	1.930.020	1.256.990	217.941	1.702	219.539	44.750	1.272	21.645	9.960	15.352	41.337	99.532
Septiembre	2.093.400	1.721.097	1.031.365	205.131	3.254	227.223	56.949	1.063	22.307	3.610	14.834	47.699	107.664

## 3.1.1 EXPORTACIONES POR PRODUCTO PRINCIPAL (1) (Cont.)

Miles de dólares FOB

Período	TOTAL INDUSTRIA- LIZADOS	INDUSTRIALIZADOS									
		Derivados de petróleo (4)	Café elaborado	Elaborados de cacao	Harina de pescado	Otros elaborados productos del mar	Químicos y fármacos	Manufacturas de metales (5)	Sombreros	Manufacturas de textiles	Otros
2009	3.337.606	680.507	92.972	60.001	74.626	650.106	118.691	532.750	7.002	162.984	957.969
2010	3.969.367	721.287	105.034	74.993	97.161	622.507	190.229	707.644	10.204	191.046	1.249.262
2011	4.985.568	1.144.895	143.427	112.914	117.474	895.014	204.826	695.927	15.728	179.021	1.476.341
2012	5.387.906	1.080.729	186.075	109.603	113.439	1.147.090	254.139	896.515	12.619	137.408	1.450.290
2013	4.745.696	695.972	191.037	105.036	145.641	1.393.856	194.585	514.733	11.457	139.372	1.354.007
<b>2012</b>											
Enero - septiembre	4.069.780	923.868	131.374	80.139	78.094	819.669	203.725	611.458	9.756	104.449	1.107.247
Octubre	394.939	34.631	16.329	10.645	7.125	108.293	23.278	84.502	633	12.180	97.324
Noviembre	428.512	51.888	17.193	9.649	15.228	88.485	13.330	103.676	1.166	10.822	117.074
Diciembre	494.675	70.342	21.180	9.170	12.991	130.642	13.806	96.878	1.065	9.956	128.644
<b>2013</b>											
Enero - septiembre	3.579.280	518.408	143.601	71.922	118.614	1.091.873	139.461	400.980	8.350	102.551	983.519
Enero	339.777	37.320	12.869	5.305	9.687	109.568	11.958	47.363	1.009	9.230	95.471
Febrero	360.477	40.168	16.654	5.319	11.331	112.353	10.871	49.575	960	7.606	105.640
Marzo	434.631	57.145	16.494	9.010	9.408	133.444	12.343	61.544	1.321	10.351	123.570
Abril	392.040	49.768	15.351	9.510	14.116	109.517	14.977	45.375	764	12.410	120.251
Mayo	417.807	34.472	17.235	7.957	13.097	135.030	25.944	50.020	862	11.536	121.656
Junio	397.500	34.821	16.347	8.174	15.805	142.407	14.506	41.685	728	10.627	112.399
Julio	387.607	70.297	16.264	9.371	14.492	103.441	16.145	38.475	715	14.426	103.980
Agosto	410.380	86.196	14.206	8.355	19.264	124.747	12.666	29.511	1.074	12.604	101.757
Septiembre	439.061	108.221	18.181	8.921	11.415	121.367	20.051	37.431	919	13.760	98.795
Octubre	443.867	106.410	16.079	12.853	10.349	108.161	13.132	32.987	910	13.382	129.604
Noviembre	408.693	69.823	13.538	9.784	7.718	99.972	31.125	45.719	1.312	11.740	117.963
Diciembre	313.857	1.331	17.818	10.477	8.960	93.851	10.867	35.047	885	11.699	122.921
<b>2014 (6)</b>											
Enero - septiembre	3.186.830	209.149	113.661	92.708	71.677	999.420	117.295	371.266	11.502	100.713	1.099.438
Enero	302.745	16.801	9.142	6.566	5.792	91.276	18.670	33.150	800	10.114	110.434
Febrero	348.266	57.633	13.908	8.508	8.688	92.596	9.115	38.497	1.220	9.328	108.773
Marzo	406.009	72.338	13.776	10.696	7.259	114.723	13.277	39.446	1.777	11.285	121.432
Abril	357.163	37.766	12.609	10.348	5.671	116.996	12.578	42.245	1.796	9.620	107.534
Mayo	395.145	18.900	12.079	9.671	8.325	116.197	11.929	51.505	1.396	12.555	152.587
Junio	327.353	1.485	10.414	9.957	7.752	112.532	10.230	39.011	1.511	10.328	124.132
Julio	319.753	1.407	10.084	11.143	8.264	106.235	11.107	39.773	951	11.827	118.963
Agosto	358.092	1.295	12.572	11.380	12.111	127.243	11.497	44.233	1.073	13.329	123.360
Septiembre	372.302	1.523	19.078	14.438	7.816	121.620	18.893	43.406	979	12.328	132.222

(1) Las cifras hasta el año 2012 son definitivas, desde 2013 son provisionales; su reproceso se realiza conforme a la recepción de documentos fuente de las operaciones de comercio exterior. (2) Se basan en las cifras de la Empresa Manifiestos y Banco Central del Ecuador. (3) Incluye atún entero, filetes de atún y demás filetes. (4) Incluye exportaciones del sector privado de combustibles, lubricantes y otros derivados del petróleo. (5) Incluye exportaciones de vehículos. (6) Incluye estimaciones por subregistro de documentos. (7) A partir de 2011, y en el marco de la Ley Reformativa a la Ley de Hidrocarburos, publicada en el Suplemento del Registro Oficial No. 244 de julio 27 de 2010, en las estadísticas de las exportaciones de petróleo crudo, se incluye a la Secretaría de Hidrocarburos (SH), del Ministerio de Recursos Naturales no Renovables del Ecuador (MRNRR), como nueva fuente de información. Esta entidad es la responsable de proveer información sobre las distintas modalidades de pago, que por concepto de tarifa, reciben las compañías petroleras privadas que operan en el Ecuador, bajo la modalidad contractual de prestación de servicios. Para fines de este cuadro, se incluye el pago en especie destinado a la exportación.

FUENTE: Declaración aduanera de exportación.

## 3.1.2 EXPORTACIONES POR GRUPOS DE PRODUCTOS (1)

Miles de dólares FOB

Período	TOTAL EXPORTA- CIONES	PETROLERAS				NO PETROLERAS						
		Total	Petróleo crudo (6)	Derivados (2)	Total	Tradicionales					No tradi- cionales	
						Total	Banano y plátano (3)	Café y elaborados	Camarón	Cacao y elaborados		Atún y pescado (4)
2009	13.863.058	6.964.638	6.284.131	680.507	6.898.419	3.436.025	1.995.654	139.716	664.419	402.634	233.602	3.462.395
2010	17.489.927	9.673.228	8.951.941	721.287	7.816.700	3.705.706	2.032.769	160.946	849.674	424.912	237.405	4.110.994
2011	22.322.353	12.944.868	11.799.973	1.144.895	9.377.485	4.528.931	2.246.465	260.177	1.178.389	586.520	257.380	4.848.554
2012	23.764.762	13.791.957	12.711.229	1.080.729	9.972.804	4.396.616	2.078.402	261.058	1.278.399	454.500	324.257	5.576.189
2013	24.847.847	14.107.731	13.411.759	695.972	10.740.116	5.154.386	2.354.623	219.083	1.784.936	530.780	264.963	5.585.730
<b>2012</b>												
Enero - septiembre	18.163.521	10.777.467	9.853.599	923.868	7.386.054	3.285.689	1.575.877	190.135	966.065	306.781	246.830	4.100.366
Octubre	1.788.171	1.020.355	985.724	34.631	767.816	320.183	149.209	21.536	94.056	36.758	18.624	447.633
Noviembre	1.761.889	899.588	847.699	51.888	862.301	372.470	166.169	22.748	107.341	51.201	25.011	489.831
Diciembre	2.051.181	1.094.548	1.024.206	70.342	956.632	418.273	187.146	26.639	110.937	59.760	33.792	538.359
<b>2013</b>												
Enero - septiembre	18.550.620	10.707.533	10.189.125	518.408	7.843.087	3.689.282	1.761.876	165.465	1.228.923	327.844	205.174	4.153.805
Enero	1.928.952	1.086.113	1.048.794	37.320	842.838	387.274	216.921	15.440	92.687	37.285	24.940	455.564
Febrero	2.061.903	1.211.588	1.171.419	40.168	850.316	394.136	197.417	21.040	105.965	43.467	26.247	456.179
Marzo	2.203.191	1.222.399	1.165.254	57.145	980.792	461.197	239.613	21.228	131.039	46.194	23.124	519.595
Abril	1.925.022	1.036.783	987.015	49.768	888.238	436.914	221.540	17.171	134.572	38.299	25.333	451.324
Mayo	2.049.717	1.085.077	1.050.605	34.472	964.640	436.982	191.562	18.534	171.917	29.680	25.289	527.658
Junio	1.977.302	1.114.319	1.079.498	34.821	862.983	388.709	174.811	17.750	148.862	24.858	22.429	474.274
Julio	2.123.106	1.340.600	1.270.303	70.297	782.506	359.481	164.178	17.671	133.294	25.775	18.563	423.025
Agosto	2.101.360	1.263.822	1.177.627	86.196	837.538	418.934	183.440	15.964	167.952	29.759	21.821	418.604
Septiembre	2.180.067	1.346.831	1.238.610	108.221	833.236	405.654	172.395	20.667	142.636	52.529	17.427	427.582
Octubre	2.122.840	1.175.741	1.069.332	106.410	947.099	460.408	182.180	18.313	178.170	62.119	19.626	486.691
Noviembre	1.998.394	1.039.233	969.409	69.823	959.162	502.420	189.371	15.511	203.432	77.736	16.368	456.742
Diciembre	2.175.992	1.185.224	1.183.893	1.331	990.768	502.276	221.196	19.794	174.411	63.081	23.795	488.492
<b>2014 (5)</b>												
Enero - septiembre	19.946.368	10.698.519	10.489.369	209.149	9.247.849	4.691.379	1.941.296	130.637	1.935.077	470.560	213.810	4.556.471
Enero	2.016.401	1.075.951	1.059.150	16.801	940.450	480.759	233.286	10.805	183.761	35.805	17.102	459.691
Febrero	2.167.528	1.147.648	1.090.015	57.633	1.019.880	489.273	191.530	15.615	209.926	45.733	26.469	530.607
Marzo	2.451.696	1.336.579	1.264.241	72.338	1.115.116	578.990	231.224	16.575	235.767	62.113	33.310	536.126
Abril	1.883.747	875.953	838.187	37.766	1.007.795	539.387	220.172	15.380	223.367	53.186	27.282	468.408
Mayo	2.604.082	1.513.027	1.494.127	18.900	1.091.055	541.107	228.904	12.885	228.264	48.996	22.058	549.949
Junio	2.303.368	1.291.557	1.290.071	1.485	1.011.811	494.411	202.456	11.220	206.503	53.659	20.574	517.400
Julio	2.138.034	1.166.631	1.165.224	1.407	971.403	489.738	210.652	11.552	200.725	43.550	23.259	481.664
Agosto	2.288.113	1.258.285	1.256.990	1.295	1.029.827	533.196	217.941	14.274	219.539	56.130	25.312	496.632
Septiembre	2.093.400	1.032.887	1.031.365	1.523	1.060.512	544.516	205.131	22.332	227.223	71.387	18.444	515.996

(1) Las cifras hasta el año 2012 son definitivas, desde 2013 son provisionales; su reproceso se realiza conforme a la recepción de documentos fuente de las operaciones de comercio exterior. (2) Incluye exportaciones del sector privado de combustibles, lubricantes y otros derivados del petróleo. (3) Se basan en las cifras de la Empresa Manifiestos y Banco Central del Ecuador. (4) Incluye atún entero, filetes de atún y demás filetes. (5) Incluye estimaciones por subregistro de documentos. (6) A partir de 2011, y en el marco de la Ley Reformativa a la Ley de Hidrocarburos, publicada en el Suplemento del Registro Oficial No. 244 de julio 27 de 2010, en las estadísticas de las exportaciones de petróleo crudo, se incluye a la Secretaría de Hidrocarburos (SH), del Ministerio de Recursos Naturales no Renovables del Ecuador (MRNRR), como nueva fuente de información. Esta entidad es la responsable de proveer información sobre las distintas modalidades de pago, que por concepto de tarifa, reciben las compañías petroleras privadas que operan en el Ecuador, bajo la modalidad contractual de prestación de servicios. Para fines de este cuadro, se incluye el pago en especie destinado a la exportación.

FUENTE: Declaración Aduanera de exportación.



## 3.1.2a EXPORTACIONES POR GRUPOS DE PRODUCTOS (1)

## Tasas de variación anual

Período	TOTAL EXPORTACIONES	PETROLERAS			NO PETROLERAS							
		Total	Petróleo Crudo (6)	Derivados (2)	Total	Tradicionales					No tradi- cionales	
						Total	Banano y plátano (3)	Café y elabo- rados	Camarón	Cacao y elaborados		Atún y pes- cado (4)
2009	-26,33	-40,58	-40,54	-40,96	-2,81	15,84	21,65	7,36	-6,78	38,72	21,38	-16,20
2010	26,16	38,89	42,45	5,99	13,31	7,85	1,86	15,20	27,88	5,53	1,63	18,73
2011	27,63	33,82	31,81	58,73	19,97	22,22	10,51	61,65	38,69	38,03	8,41	17,94
2012	6,46	6,54	7,72	-5,60	6,35	-2,92	-7,48	0,34	8,49	-22,51	25,98	15,01
2013	4,56	2,29	5,51	-35,60	7,69	17,24	13,29	-16,08	39,62	16,78	-18,29	0,17
<b>2012</b>												
Enero - septiembre	9,09	10,65	11,51	2,32	6,88	-0,87	-6,95	2,48	11,53	-20,64	35,06	14,03
Octubre	-2,17	-1,46	4,70	-63,16	-3,10	-17,65	-19,43	-12,68	-4,50	-41,57	6,28	10,92
Noviembre	-5,73	-18,01	-15,80	-42,62	11,72	-6,56	-4,22	-2,49	5,34	-35,57	22,44	31,25
Diciembre	3,85	2,06	0,92	22,20	5,97	-2,02	-3,61	-0,07	-0,81	3,81	-7,86	13,14
<b>2013</b>												
Enero - septiembre	2,13	-0,65	3,41	-43,89	6,19	12,28	11,80	-12,98	27,21	6,87	-16,88	1,30
Enero	-9,08	-21,27	-19,37	-52,58	13,58	8,02	15,21	0,77	2,58	9,00	-17,87	18,79
Febrero	1,80	-1,48	4,15	-61,72	6,86	6,61	10,88	0,79	17,36	-8,40	-20,55	7,08
Marzo	7,03	2,47	5,52	-35,50	13,32	6,00	10,53	23,88	8,43	-7,47	-23,94	20,73
Abril	-6,97	-20,59	-14,28	-67,70	16,31	20,63	16,48	-11,44	31,69	37,17	12,52	12,42
Mayo	-4,33	-16,35	-9,67	-74,31	14,13	14,11	0,28	8,01	41,13	3,77	3,85	14,14
Junio	7,51	11,36	22,08	-70,08	2,91	3,39	2,91	-26,27	13,70	13,68	-23,24	2,51
Julio	13,36	33,77	39,02	-20,51	-10,13	1,57	-0,51	-18,22	13,94	7,13	-29,28	-18,15
Agosto	6,75	9,48	9,51	9,03	2,87	25,57	29,72	-45,72	62,93	-2,62	-25,20	-12,89
Septiembre	5,53	10,82	9,04	36,20	-2,02	29,31	27,47	-17,87	59,24	24,49	-19,01	-20,33
Octubre	18,72	15,23	8,48	207,27	23,35	43,80	22,10	-14,97	89,43	68,99	5,38	8,73
Noviembre	13,42	15,52	14,36	34,57	11,23	34,89	13,96	-31,81	89,52	51,83	-34,55	-6,76
Diciembre	6,08	8,28	15,59	-98,11	3,57	20,08	18,19	-25,70	57,22	5,56	-29,58	-9,26
<b>2014 (5)</b>												
Enero - septiembre	7,52	-0,08	2,95	-59,66	17,91	27,16	10,18	-21,05	57,46	43,53	4,21	9,69
Enero	4,53	-0,94	0,99	-54,98	11,58	24,14	7,54	-30,02	98,26	-3,97	-31,43	0,91
Febrero	5,12	-5,28	-6,95	43,48	19,94	24,14	-2,98	-25,79	98,11	5,21	0,85	16,32
Marzo	11,28	9,34	8,49	26,59	13,70	25,54	-3,50	-21,92	79,92	34,46	44,05	3,18
Abril	-2,14	-15,51	-15,08	-24,12	13,46	23,45	-0,62	-10,43	65,98	38,87	7,69	3,79
Mayo	27,05	39,44	42,22	-45,17	13,10	23,83	19,49	-30,48	32,78	65,08	-12,78	4,22
Junio	16,49	15,91	19,51	-95,73	17,25	27,19	15,81	-36,79	38,72	115,87	-8,27	9,09
Julio	0,70	-12,98	-8,27	-98,00	24,14	36,23	28,31	-34,63	50,59	68,96	25,30	13,86
Agosto	8,89	-0,44	6,74	-98,50	22,96	27,27	18,81	-10,58	30,72	88,62	16,00	18,64
Septiembre	-3,98	-23,31	-16,73	-98,59	27,28	34,23	18,99	8,05	59,30	35,90	5,83	20,68

(1) Las cifras hasta el año 2012 son definitivas, desde 2013 son provisionales; su reproceso se realiza conforme a la recepción de documentos fuente de las operaciones de comercio exterior. (2) Incluye exportaciones del sector privado de combustibles, lubricantes y otros derivados del petróleo. (3) Se basan en las cifras de la Empresa Manifestos y Banco Central del Ecuador. (4) Incluye atún entero, filetes de atún y demás filetes. (5) Incluye estimaciones por subregistro de documentos. (6) A partir de 2011, y en el marco de la Ley Reformativa a la Ley de Hidrocarburos, publicada en el Suplemento del Registro Oficial No. 244 de julio 27 de 2010, en las estadísticas de las exportaciones de petróleo crudo, se incluye a la Secretaría de Hidrocarburos (SH), del Ministerio de Recursos Naturales no Renovables del Ecuador (MRNRR), como nueva fuente de información. Esta entidad es la responsable de proveer información sobre las distintas modalidades de pago, que por concepto de tarifa, reciben las compañías petroleras privadas que operan en el Ecuador, bajo la modalidad contractual de prestación de servicios. Para fines de este cuadro, se incluye el pago en especie destinado a la exportación.

FUENTE: Declaración aduanera de exportación.

**3.1.2b PARTICIPACIÓN PORCENTUAL DE LOS PRINCIPALES PRODUCTOS DE EXPORTACIÓN (1)**  
 -Toneladas métricas y valor USD FOB (en miles)-

Período	Enero - septiembre 2012				Enero - septiembre 2013				Enero - septiembre 2014				Variación 2014 - 2013		
	a	b	b/a		a	b	b/a		a	b	b/a		TM	Valor USD FOB	Valor unitario
	TM	Valor USD FOB	Valor unitario	Partic. en valor	TM	Valor USD FOB	Valor unitario	Partic. en valor	TM	Valor USD FOB	Valor unitario	Partic. en valor	TM	Valor USD FOB	Valor unitario
<b>Exportaciones Totales</b>	<b>21.258</b>	<b>18.163,5</b>			<b>21.772</b>	<b>18.550,6</b>			<b>22.976</b>	<b>19.946,4</b>			<b>5,5%</b>	<b>7,5%</b>	
<b>Petroleras</b>	<b>15.113</b>	<b>10.777,5</b>	<b>99,1</b>	<b>100,0%</b>	<b>15.324</b>	<b>10.707,5</b>	<b>97,4</b>	<b>100,0%</b>	<b>16.054</b>	<b>10.698,5</b>	<b>93,1</b>	<b>100,0%</b>	<b>4,8%</b>	<b>-0,1%</b>	
<b>Crudo</b>	<b>13.813</b>	<b>9.853,6</b>	<b>99,8</b>	<b>91,4%</b>	<b>14.553</b>	<b>10.189,1</b>	<b>97,9</b>	<b>95,2%</b>	<b>15.772</b>	<b>10.489,4</b>	<b>93,0</b>	<b>98,0%</b>	<b>8,4%</b>	<b>2,9%</b>	<b>-5,0%</b>
<b>EP Petroecuador</b>	<b>12.039</b>	<b>8.620,5</b>	<b>100,1</b>	<b>80,0%</b>	<b>12.866</b>	<b>9.032,0</b>	<b>98,2</b>	<b>84,4%</b>	<b>14.182</b>	<b>9.452,1</b>	<b>93,2</b>	<b>88,3%</b>	<b>10,2%</b>	<b>4,7%</b>	<b>-5,1%</b>
Crudo Oriente	8.143	5.881,1	101,0	54,6%	8.535	6.086,2	99,7	56,8%	9.115	6.168,4	94,6	57,7%	6,8%	1,4%	-5,1%
Crudo Napo	3.896	2.739,4	98,3	25,4%	4.331	2.945,9	95,1	27,5%	5.066	3.283,7	90,6	30,7%	17,0%	11,5%	-4,7%
<b>SH Tarifa Cías. Priv. Prest. Servicio (2)</b>	<b>1.773</b>	<b>1.233,1</b>	<b>97,2</b>	<b>11,4%</b>	<b>1.687</b>	<b>1.157,1</b>	<b>95,9</b>	<b>10,8%</b>	<b>1.590</b>	<b>1.037,3</b>	<b>91,3</b>	<b>9,7%</b>	<b>-5,8%</b>	<b>-10,4%</b>	<b>-4,9%</b>
<b>Compañías privadas Ctto. Participación</b>	-	-	-	-	-	-	-	-	-	-	-	-	-	-	-
<b>Derivados</b>	<b>1.301</b>	<b>923,9</b>	<b>93,0</b>	<b>8,6%</b>	<b>771</b>	<b>518,4</b>	<b>88,0</b>	<b>4,8%</b>	<b>282</b>	<b>209,1</b>	<b>96,9</b>	<b>2,0%</b>	<b>-63,4%</b>	<b>-59,7%</b>	<b>10,1%</b>
<b>No Petroleras</b>	<b>6.145</b>	<b>7.386,1</b>		<b>100,0%</b>	<b>6.448</b>	<b>7.843,1</b>		<b>100,0%</b>	<b>6.922</b>	<b>9.247,8</b>		<b>100,0%</b>	<b>7,4%</b>	<b>17,9%</b>	
<b>Tradicionales</b>	<b>4.316</b>	<b>3.285,7</b>		<b>44,5%</b>	<b>4.573</b>	<b>3.689,3</b>		<b>47,0%</b>	<b>4.939</b>	<b>4.691,4</b>		<b>50,7%</b>	<b>8,0%</b>	<b>27,2%</b>	
Banano y Plátano	3.938	1.575,9	400,2	21,3%	4.195	1.761,9	420,0	22,5%	4.480	1.941,3	433,3	21,0%	6,8%	10,2%	3,2%
Camarón	159	966,1	6.078,3	13,1%	163	1.228,9	7.525,0	15,7%	221	1.935,1	8.774,2	20,9%	35,0%	57,5%	16,6%
Cacao y elaborados	116	306,8	2.634,1	4,2%	130	327,8	2.517,5	4,2%	148	470,6	3.177,3	5,1%	13,7%	43,5%	26,2%
Atún y pescado	64	246,8	3.855,2	3,3%	56	205,2	3.656,1	2,6%	67	213,8	3.190,4	2,3%	19,4%	4,2%	-12,7%
Café y elaborados	39	190,1	4.893,0	2,6%	28	165,5	5.964,8	2,1%	24	130,6	5.511,4	1,4%	-14,6%	-21,0%	-7,6%
<b>No Tradicionales</b>	<b>1.829</b>	<b>4.100,4</b>		<b>55,5%</b>	<b>1.876</b>	<b>4.153,8</b>		<b>53,0%</b>	<b>1.983</b>	<b>4.556,5</b>		<b>49,3%</b>	<b>5,7%</b>	<b>9,7%</b>	
Enlatados de pescado	167	795,1	4.753,4	10,8%	203	1.054,7	5.195,1	13,4%	214	975,5	4.566,5	10,5%	5,2%	-7,5%	-12,1%
Productos mineros	32	308,7	9.637,5	4,2%	98	391,7	4.012,8	5,0%	145	825,9	5.699,2	8,9%	48,4%	110,8%	42,0%
Flores Naturales	92	570,4	6.184,7	7,7%	109	607,8	5.578,6	7,7%	108	622,9	5.787,3	6,7%	-1,2%	2,5%	3,7%
Otras Manufacturas de metal	74	282,9	3.827,3	3,8%	77	262,2	3.420,2	3,3%	79	254,8	3.211,5	2,8%	3,5%	-2,8%	-6,1%
Extractos y aceites vegetales	259	302,7	1.168,0	4,1%	213	202,6	949,8	2,6%	217	229,8	1.058,7	2,5%	1,8%	13,4%	11,5%
Manuf. de cuero, plástico y caucho	44	153,9	3.489,5	2,1%	46	158,0	3.425,4	2,0%	49	161,9	3.283,2	1,8%	6,9%	2,4%	-4,2%
Madera	189	118,1	624,7	1,6%	237	129,2	545,6	1,6%	340	163,9	482,4	1,8%	43,5%	26,9%	-11,6%
Jugos y conservas de frutas	46	98,3	2.132,2	1,3%	44	109,0	2.463,6	1,4%	54	148,9	2.760,4	1,6%	21,9%	36,6%	12,0%
Vehículos	31	328,6	10.740,0	4,4%	16	138,8	8.420,2	1,8%	9	116,5	12.300,9	1,3%	-42,6%	-16,1%	46,1%
Químicos y fármacos	53	203,7	3.878,3	2,8%	83	139,5	1.683,3	1,8%	53	117,3	2.221,5	1,3%	-36,3%	-15,9%	32,0%
Elaborados de banano	95	67,8	714,1	0,9%	87	67,3	777,1	0,9%	125	90,8	726,3	1,0%	44,5%	35,0%	-6,5%
Otras manif. textiles	20	87,0	4.458,3	1,2%	20	83,8	4.234,3	1,1%	20	81,6	4.031,8	0,9%	2,2%	-2,7%	-4,8%
Harina de pescado	67	78,1	1.166,0	1,1%	80	118,6	1.491,6	1,5%	51	71,7	1.399,0	0,8%	-35,6%	-39,6%	-6,2%
Manuf. de papel y cartón	42	45,7	1.082,3	0,6%	48	45,6	942,4	0,6%	57	55,4	974,0	0,6%	17,4%	21,4%	3,3%
Tabaco en rama	4	34,7	9.532,0	0,5%	4	37,5	9.458,5	0,5%	4	42,6	10.522,0	0,5%	2,2%	13,7%	11,2%
Maderas terciadas y prensadas	140	49,3	352,8	0,7%	101	40,4	398,6	0,5%	85	36,6	430,5	0,4%	-16,0%	-9,3%	8,0%
Fruta	96	35,1	367,0	0,5%	55	25,5	465,3	0,3%	54	26,6	494,7	0,3%	-1,9%	4,3%	6,3%
Otros elaborados del mar	15	24,6	1.619,2	0,3%	20	37,2	1.831,0	0,5%	15	24,0	1.565,2	0,3%	-24,6%	-35,6%	-14,5%
Prendas de vestir de fibras textiles	1	17,4	14.140,0	0,2%	1	18,7	14.749,6	0,2%	1	19,1	14.264,6	0,2%	5,7%	2,2%	-3,3%
Abacá	9	13,7	1.537,5	0,2%	7	10,6	1.494,7	0,1%	6	9,5	1.539,6	0,1%	-13,2%	-10,6%	3,0%
Otros	353	484,6		6,6%	326	475,2		6,1%	296	481,3		5,2%	-9,3%	1,3%	

(1) Las cifras de los años 2013 y 2014 son provisionales, su reproceso se realiza conforme a la recepción de documentos fuente de las operaciones de comercio exterior. (2) A partir de 2011, y en el marco de la Ley Reformatoria a la Ley de Hidrocarburos, publicada en el Suplemento del Registro Oficial No. 244 de julio 27 de 2010, en las estadísticas de las exportaciones de petróleo crudo, se incluye a la Secretaría de Hidrocarburos (SHE), del Ministerio de Recursos Naturales no Renovables del Ecuador (MRNNR), como nueva fuente de información. Esta entidad es la responsable de proveer información sobre las distintas modalidades de pago, que por concepto de tarifa, reciben las compañías petroleras privadas que operan en el Ecuador, bajo la modalidad contractual de prestación de servicios. Para fines de este cuadro, se incluye el pago en especie destinado a la exportación.

### 3.1.3 EXPORTACIONES NO TRADICIONALES (1)

Miles de dólares FOB

Período	TOTAL NO TRADICIONA- LES	PRIMARIOS NO TRADICIONALES							
		Total Primarios	Flores naturales	Abacá	Madera	Productos mineros	Fruta	Tabaco en rama	Otros primarios
2009	3.462.395	958.268	546.701	12.888	99.473	62.714	73.612	38.429	124.452
2010	4.110.994	1.042.941	607.765	13.126	131.476	89.139	66.070	37.142	98.222
2011	4.848.555	1.264.223	675.679	12.907	150.510	166.281	76.731	41.656	140.459
2012	5.576.189	1.564.690	713.502	16.989	160.762	439.062	75.775	44.529	114.072
2013	5.585.730	1.832.079	808.135	13.926	172.192	559.982	69.750	47.246	160.849
<b>2012</b>									
Enero - septiembre	4.100.366	1.165.967	570.356	13.689	118.128	308.662	35.101	34.733	85.298
Octubre	447.633	114.298	46.881	1.354	14.150	33.082	7.547	2.720	8.565
Noviembre	489.831	140.049	46.687	682	14.789	46.612	16.788	3.586	10.904
Diciembre	538.359	144.376	49.577	1.264	13.694	50.706	16.339	3.491	9.305
<b>2013</b>									
Enero - septiembre	4.153.805	1.308.457	607.783	10.590	129.188	391.727	25.455	37.453	106.262
Enero	455.565	171.280	84.715	1.228	11.665	57.426	5.479	2.491	8.275
Febrero	456.179	157.844	88.223	1.388	12.312	40.209	2.915	1.893	10.903
Marzo	519.595	167.614	81.244	1.402	13.919	52.243	2.930	4.064	11.814
Abril	451.324	133.914	45.500	915	13.422	54.158	2.407	6.655	10.858
Mayo	527.658	169.515	80.789	1.169	16.134	52.190	2.256	5.340	11.637
Junio	474.274	136.116	56.168	1.165	16.078	36.562	2.291	3.507	20.345
Julio	423.025	131.351	65.664	1.129	15.205	27.296	2.298	7.562	12.198
Agosto	418.604	116.980	48.940	1.122	15.741	37.652	2.337	2.226	8.961
Septiembre	427.582	123.844	56.540	1.073	14.712	33.991	2.542	3.715	11.271
Octubre	486.691	178.167	81.283	1.167	14.050	54.382	13.102	3.088	11.094
Noviembre	456.742	141.194	44.788	939	13.918	43.065	18.023	2.630	17.831
Diciembre	488.492	204.261	74.281	1.230	15.036	70.808	13.170	4.074	25.662
<b>2014 (2)</b>									
Enero - septiembre	4.556.471	1.785.160	622.863	9.466	163.950	825.892	26.552	42.595	93.842
Enero	459.691	189.455	78.959	877	15.206	78.468	3.136	3.448	9.360
Febrero	530.607	262.390	129.474	875	13.878	99.544	3.075	5.594	9.950
Marzo	536.126	226.928	83.117	1.357	19.586	103.873	2.771	3.807	12.418
Abril	468.408	171.967	47.194	1.108	16.067	88.265	2.337	6.614	10.382
Mayo	549.949	195.453	70.902	990	17.417	90.165	2.565	2.744	10.669
Junio	517.400	211.903	79.765	1.173	18.765	98.658	2.452	2.074	9.016
Julio	481.664	184.545	44.417	752	19.079	102.084	2.743	5.331	10.141
Agosto	496.632	163.787	41.337	1.272	21.645	79.334	3.832	5.493	10.873
Septiembre	515.996	178.732	47.699	1.063	22.307	85.500	3.640	7.491	11.033

... / ...

**3.1.3 EXPORTACIONES NO TRADICIONALES (1) (Cont.)**  
Miles de dólares FOB

Período		INDUSTRIALIZADOS NO TRADICIONALES															
		Total industrializados	Jugos y conservas de frutas	Harina de pescado	Enlatados de pescado	Otros elaborados del mar	Químicos y fármacos	Vehículos (2)	Otras Manufacturas de metales	Prendas de vestir de fibras textiles	Otras Manufacturas de textiles	Manuf. de cuero, plástico y caucho	Maderas terciadas y prensadas	Extractos y aceites vegetales	Elaborados de banano	Manufactura de papel y cartón	Otros industrializados
2009		2.504.126	180.575	74.626	632.774	17.331	118.691	256.344	276.406	21.508	141.476	128.331	43.180	210.728	36.364	34.790	331.002
2010		3.068.053	197.231	97.161	603.739	18.769	190.229	374.891	332.753	22.019	169.027	159.116	48.565	196.893	38.048	47.076	572.536
2011		3.584.332	164.435	117.474	872.651	22.363	204.826	394.058	301.870	26.256	152.765	216.423	49.394	371.391	81.538	62.378	546.511
2012		4.011.499	128.001	113.439	1.115.232	31.858	254.139	501.139	395.375	24.793	112.615	218.112	66.548	363.530	83.452	66.995	536.272
2013		3.753.651	147.290	145.641	1.348.961	44.894	194.585	157.836	356.896	26.340	113.031	230.040	55.196	263.614	92.713	74.119	502.492
<b>2012</b>	Enero - septiembre	2.934.399	98.271	78.094	795.079	24.590	203.725	328.566	282.892	17.435	87.014	153.865	49.323	302.739	67.759	45.708	399.338
	Octubre	333.335	9.080	7.125	107.111	1.182	23.278	49.325	35.177	2.069	10.111	19.936	4.042	11.830	4.656	6.420	41.993
	Noviembre	349.782	8.786	15.228	85.092	3.393	13.330	68.359	35.318	2.860	7.962	22.819	4.183	22.715	5.296	7.405	47.036
	Diciembre	393.983	11.865	12.991	127.950	2.692	13.806	54.890	41.989	2.429	7.527	21.492	9.000	26.246	5.740	7.462	47.905
<b>2013</b>	Enero - septiembre	2.845.348	109.022	118.614	1.054.683	37.190	139.461	138.829	262.151	18.728	83.822	158.007	40.401	202.639	67.267	45.628	368.906
	Enero	284.285	9.399	9.687	102.775	6.793	11.958	28.778	18.585	1.001	8.229	14.770	4.248	13.856	6.691	5.598	41.918
	Febrero	298.335	9.430	11.331	110.737	1.616	10.871	15.862	33.712	1.256	6.350	16.968	3.150	28.188	6.241	4.306	38.315
	Marzo	351.981	12.088	9.408	130.363	3.080	12.343	28.887	32.657	2.165	8.186	19.775	4.211	33.750	8.658	3.999	42.408
	Abril	317.410	11.412	14.116	106.259	3.259	14.977	14.991	30.384	1.828	10.582	18.936	3.777	30.295	7.852	5.009	43.734
	Mayo	358.144	12.525	13.097	130.285	4.745	25.944	14.357	35.662	1.889	9.647	16.240	8.898	31.648	8.522	4.925	39.760
	Junio	338.157	13.171	15.805	134.860	7.547	14.506	13.264	28.421	1.966	8.661	15.185	4.486	25.775	8.013	5.223	41.274
	Julio	291.674	11.904	14.492	98.965	4.476	16.145	9.924	28.552	4.230	10.196	17.650	3.584	20.639	7.044	4.595	39.280
	Agosto	301.623	14.367	19.264	121.498	3.250	12.666	5.368	24.144	2.685	9.919	17.547	3.894	11.616	7.023	5.554	42.830
	Septiembre	303.738	14.726	11.415	118.942	2.425	20.051	7.398	30.034	1.709	12.051	20.935	4.153	6.871	7.223	6.418	39.388
	Octubre	308.524	12.905	10.349	105.556	2.605	13.132	1.340	31.647	2.170	11.212	19.963	7.703	20.955	8.698	12.307	47.983
	Noviembre	315.548	12.568	7.718	96.658	3.314	31.125	11.516	34.203	3.073	8.667	26.333	3.636	15.602	8.467	7.000	45.669
Diciembre	284.231	12.796	8.960	92.064	1.786	10.867	6.152	28.895	2.369	9.330	25.737	3.456	24.418	8.280	9.185	39.935	
<b>2014 (2)</b>	Enero - septiembre	2.771.311	148.918	71.677	975.453	23.967	117.295	116.514	254.752	19.139	81.574	161.867	36.644	229.830	90.838	55.377	387.466
	Enero	270.236	16.024	5.792	89.827	1.449	18.670	10.498	22.653	929	9.185	14.908	3.683	23.757	9.904	7.584	35.374
	Febrero	268.217	11.961	8.688	90.069	2.528	9.115	9.328	29.169	1.560	7.768	16.706	3.185	23.439	8.835	6.354	39.513
	Marzo	309.198	13.634	7.259	111.892	2.831	13.277	8.193	31.253	2.720	8.564	19.764	3.954	25.491	10.367	6.780	43.219
	Abril	296.440	17.334	5.671	115.358	1.638	12.578	14.312	27.933	1.443	8.177	19.062	3.629	12.310	9.725	5.517	41.753
	Mayo	354.496	18.012	8.325	113.097	3.101	11.929	23.136	28.370	2.903	9.652	18.884	3.809	45.212	11.610	7.249	49.207
	Junio	305.497	17.067	7.752	109.575	2.957	10.230	13.434	25.577	1.844	8.484	18.372	3.394	31.114	10.200	5.686	39.809
	Julio	297.119	15.894	8.264	105.086	1.149	11.107	12.730	27.043	2.337	9.489	18.278	3.497	26.249	10.242	4.764	40.991
	Agosto	332.845	19.561	12.111	124.953	2.290	11.497	12.381	31.852	3.257	10.071	16.831	3.776	22.568	11.177	5.512	45.008
	Septiembre	337.264	19.431	7.816	115.596	6.024	18.893	12.503	30.903	2.145	10.183	19.061	7.717	19.690	8.778	5.931	52.592

(1) Las cifras hasta el año 2012 son definitivas, desde 2013 son provisionales; su reproceso se realiza conforme a la recepción de documentos fuente de las operaciones de comercio exterior. (2) Incluye estimaciones por subregistro de documentos.  
FUENTE: Declaración aduanera de exportación.





### 3.1.5a EXPORTACIONES E IMPORTACIONES PETROLERAS Y NO PETROLERAS POR ÁREA ECONÓMICA

Toneladas y miles de USD FOB

ÁREA ECONÓMICA <sup>(1)</sup>	Enero - septiembre 2012								Enero - septiembre 2013									
	EXPORTACIONES				IMPORTACIONES				EXPORTACIONES				IMPORTACIONES					
	Petroteras		No Petroteras		Petroteras		No Petroteras		Petroteras		No Petroteras		Petroteras		No Petroteras			
	TM	FOB	TM	FOB	TM	FOB	TM	FOB	TM	FOB	TM	FOB	TM	FOB	TM	FOB		
1	Asociación de Estados del Caribe	AEC	1.774.563,88	1.232.286,71	966.766,96	1.893.160,02	1.149.984,40	1.150.210,77	1.608.470,34	2.977.796,19	820.876,39	531.761,94	943.717,75	1.582.538,41	1.323.089,18	1.152.366,91	1.898.008,34	3.032.170,03
2	Asociación Europea de Libre Comercio	AELC	-	-	22.301,39	79.412,44	17.242,10	14.811,56	14.424,58	109.739,18	-	-	18.264,81	82.630,52	42,12	53,76	18.380,62	121.720,99
3	Asociación Latinoamericana de Integración	ALADI	4.687.178,61	3.336.743,37	1.313.273,54	2.214.877,31	1.110.837,47	1.042.379,38	3.240.188,11	4.937.362,68	4.331.396,02	3.050.330,55	1.292.388,60	1.918.276,07	1.263.781,70	1.096.762,73	3.179.864,01	4.943.443,64
4	Alianza Bolivariana para los Pueblos de Nuestra América	ALBA	304.075,36	201.002,87	177.598,60	667.963,09	137.927,21	131.752,57	190.890,07	76.906,14	107.591,44	65.425,25	136.582,52	392.522,42	118.866,00	9.186,99	45.161,12	41.894,68
5	Asociación de Naciones del Sudeste de Asia	ANSEA	-	-	48.407,90	131.758,25	399,20	583,14	82.619,13	387.684,51	-	-	55.347,18	222.839,63	779,64	1.098,94	110.496,26	337.764,03
6	Cooperación Económica del Asia y del Pacífico	APEC	13.340.011,09	9.546.271,78	2.796.676,76	3.245.254,03	2.098.649,59	2.064.468,94	4.232.996,40	8.593.754,20	14.274.860,01	10.018.771,69	2.984.336,76	3.760.549,52	2.663.034,22	2.559.982,18	5.055.672,70	9.392.183,85
7	Comisión Económica y Social Económica para Asia y el Pacífico - Acuerdo de Bangkok	BA	190.746,30	137.941,03	214.232,84	192.854,44	116.404,46	133.367,84	1.011.312,18	2.651.174,48	455.070,84	305.671,09	246.478,51	230.739,25	360.583,49	373.037,67	1.331.255,34	3.242.727,08
8	Comunidad Andina	CAN	1.817.075,06	1.309.197,14	628.979,68	1.033.221,73	83.612,61	83.480,09	1.326.352,41	2.351.791,04	1.724.495,14	1.241.253,49	663.962,82	975.178,35	268.212,57	236.068,90	1.101.418,96	2.344.820,88
9	Comunidad del Caribe	CARICOM	9,25	9,15	6.767,27	14.141,06	118.853,37	136.526,36	32.941,19	19.857,14	-	-	7.001,83	12.447,14	60.359,89	61.022,32	28.539,25	10.497,07
10	Comunidad Económica de Estados de África Occidental	CEEAO	-	-	3.275,37	3.455,31	-	-	48,17	265,87	-	-	4.352,73	5.357,51	-	-	638,86	2.947,58
11	Comunidad de Estados Latinoamericanos y Caribeños	CELAC	5.177.629,59	3.673.323,64	1.350.551,92	2.308.703,76	1.260.759,89	1.209.667,14	3.343.741,05	5.053.584,15	4.586.422,21	3.208.896,31	1.336.054,23	2.019.162,93	1.324.141,59	1.157.785,97	3.280.715,48	5.034.891,96
12	Grupo de los Ocho	G 8	9.533.894,95	6.824.383,25	3.049.668,83	3.343.248,30	2.182.254,51	2.230.591,62	1.666.680,70	4.503.674,84	9.794.126,12	6.861.429,47	2.952.785,43	3.671.972,46	2.471.621,90	2.417.218,53	1.996.859,10	4.831.437,03
13	Grupo de países que conforman el Sistema Unitario de Compensación Regional de Pagos	SUCRE	304.123,00	201.130,82	183.353,75	684.573,20	137.927,21	131.752,57	220.884,19	95.454,36	107.768,23	65.737,64	143.872,33	408.436,88	118.866,00	9.186,99	97.673,13	109.421,35
14	Mercado Común Centroamericano	MCCA	429.124,70	286.794,45	35.616,43	62.210,66	11,65	22,28	68.875,92	59.006,07	362.475,46	223.758,12	39.788,88	72.082,02	0,00	0,91	73.407,75	75.459,49
15	Mercado Común del Sur	MERCOSUR	-	-	99.110,32	198.386,97	114.612,73	95.188,30	803.253,32	1.039.219,09	0,00	0,36	85.198,94	193.492,02	2.714,62	5.780,65	658.143,81	976.526,17
16	Medio Oriente	MO	-	-	71.188,65	53.058,19	0,07	1,69	25.601,27	72.170,77	-	-	88.494,30	52.059,54	0,40	6,45	25.907,98	73.843,20
17	Organización de Cooperación Económica	OCE	-	-	167.198,66	77.338,70	42,00	53,55	36.547,43	49.695,50	-	-	492.892,67	190.499,71	63,05	88,36	62.426,97	68.231,35
18	Tratado de Libre Comercio de América del Norte	NAFTA o TLCAN	8.995.584,51	6.465.569,92	1.055.926,67	1.799.408,73	1.901.103,35	1.894.037,02	1.957.265,17	3.785.802,64	9.273.110,26	6.503.418,88	1.093.969,93	2.006.746,65	2.257.563,41	2.176.941,41	2.635.171,78	4.238.746,14
19	Tratado de Libre Comercio entre Estados Unidos, Centroamérica y República Dominicana	CAFTA	9.372.234,43	6.715.338,01	1.046.507,27	1.757.568,00	1.802.845,09	1.819.650,24	1.104.483,15	3.073.033,34	9.635.587,70	6.727.184,65	1.093.957,81	1.962.376,89	2.256.900,28	2.175.329,26	1.245.666,79	3.441.092,33
20	Unión Aduanera y Económica Centro Africana	UAEAC	-	-	48,14	177,37	-	-	20,44	147,22	-	-	511,24	745,75	-	-	222,41	2.886,16
21	Unión Europea	UE	-	-	1.737.620,14	1.894.228,80	323.715,52	383.196,25	353.103,26	1.608.518,90	226.417,79	154.464,49	1.510.487,14	2.077.046,24	498.721,06	554.808,22	392.442,46	1.568.285,55
22	Unión de Naciones Suramericanas	UNASUR	3.760.155,08	2.683.341,65	1.246.812,03	2.101.165,70	377.854,62	336.494,50	2.567.293,97	3.893.213,91	3.878.696,54	2.749.981,26	1.233.333,40	1.802.249,23	390.556,87	252.670,84	2.078.310,73	3.810.952,67

... / ...

## 3.1.5a EXPORTACIONES E IMPORTACIONES PETROLERAS Y NO PETROLERAS POR ÁREA ECONÓMICA (Cont.)

Toneladas y miles de USD FOB

Enero - septiembre 2014

ÁREA ECONÓMICA <sup>(1)</sup>			EXPORTACIONES				IMPORTACIONES			
			Petroieras		No Petroieras		Petroieras		No Petroieras	
			TM	FOB	TM	FOB	TM	FOB	TM	FOB
1	Asociación de Estados del Caribe	AEC	1.767.242,13	1.216.771,02	1.017.960,25	1.824.131,15	1.285.698,13	1.110.297,80	1.594.744,09	2.894.481,23
2	Asociación Europea de Libre Comercio	AELC	-	-	15.146,08	59.332,25	0,01	1,23	24.037,81	107.159,09
3	Asociación Latinoamericana de Integración	ALADI	5.571.795,73	3.774.246,36	1.357.843,89	2.007.855,65	1.038.990,93	866.279,19	3.111.221,01	4.816.889,39
4	Alianza Bolivariana para los Pueblos de Nuestra América	ALBA	27.885,36	17.025,52	197.458,33	4.509,68	146.606,27	11.680,29	11.674,32	23.119,81
5	Asociación de Naciones del Sudeste de Asia	ANSEA	196.350,28	138.035,02	17.496,67	51.253,10	899,43	1.209,57	69.250,04	412.653,44
6	Cooperación Económica del Asia y del Pacífico	APEC	13.802.909,50	9.159.632,08	2.995.896,06	4.389.640,30	3.536.999,36	3.287.937,41	5.124.612,65	9.054.623,04
7	Comisión Económica y Social Económica para Asia y el Pacífico - Acuerdo de Bangkok	BA	383.573,01	254.339,98	501.081,33	419.254,75	146.420,65	140.094,47	1.623.439,51	3.104.612,42
8	Comunidad Andina	CAN	1.619.498,81	1.095.016,31	630.580,35	937.692,45	49.455,03	58.580,38	1.199.894,07	2.303.643,55
9	Comunidad del Caribe	CARICOM	101.910,63	71.734,28	4.688,96	8.889,95	177.906,76	174.133,36	18.246,87	8.785,62
10	Comunidad Económica de Estados de África Occidental	CEEAO	100.672,66	60.257,64	1.307,18	2.438,11	-	-	187,22	735,67
11	Comunidad de Estados Latinoamericanos y Caribeños	CELAC	5.727.187,74	3.879.121,41	1.407.159,14	2.142.514,56	1.216.897,69	1.040.412,55	3.196.589,00	4.910.182,66
12	Grupo de los Ocho	G 8	9.567.925,12	6.312.475,62	3.218.884,92	4.460.938,22	3.374.910,20	3.128.326,22	1.969.077,37	4.569.958,16
13	Grupo de países que conforman el Sistema Unitario de Compensación Regional de Pagos	SUCRE	27.998,55	17.232,22	204.946,10	466.883,85	146.606,27	11.680,29	95.828,89	96.195,40
14	Mercado Común Centroamericano	MCCA	81.365,78	50.160,29	27.143,74	90.175,80	-	-	65.575,70	72.651,37
15	Mercado Común del Sur	MERCOSUR	13,71	25,72	245.490,70	261.034,73	45.941,99	44.762,34	747.667,92	1.023.474,01
16	Medio Oriente	MO	-	-	127.597,77	77.637,79	16,51	27,10	25.256,52	79.630,63
17	Organización de Cooperación Económica	OCE	-	-	309.313,34	144.388,73	29.895,09	33.120,33	80.157,02	82.023,23
18	Tratado de Libre Comercio de América del Norte	NAFTA o TLCAN	9.471.092,21	6.257.506,01	1.146.261,71	2.746.720,27	3.342.377,12	3.091.482,93	2.334.034,68	3.995.139,90
19	Tratado de Libre Comercio entre Estados Unidos, Centroamérica y República Dominicana	CAFTA	9.552.458,77	6.307.670,31	1.145.015,00	2.688.305,41	3.341.416,43	3.089.167,73	1.197.976,18	3.234.661,09
20	Unión Aduanera y Económica Centro Africana	UAEAC	-	-	1.015,98	1.880,78	-	-	96,62	422,34
21	Unión Europea	UE	48.888,93	34.527,32	1.758.991,68	2.248.166,31	366.062,82	389.760,26	446.230,57	1.629.519,76
22	Unión de Naciones Suramericanas	UNASUR	3.989.827,43	2.683.889,11	1.298.737,98	1.848.944,51	242.419,41	115.986,09	2.215.713,48	3.755.426,66

**AEC:** Antigua y Barbuda; Antillas Holandesas; Aruba; Bahamas; Barbados; Belice (Honduras Británicas); Colombia; Costa Rica; Cuba; Dominica; El Salvador; Granada; Guadalupe; Guatemala; Guayana Francesa; Guyana; Haití; Honduras; Islas Turcas y Caicos; Jamaica; Martinica; México; Nicaragua; Panamá; República Dominicana; San Cristóbal y Nieves; San Vicente y Las Granadinas; Santa Lucía; Surinam; Trinidad y Tobago; y Venezuela. **AELC:** Islandia; Liechtenstein; Noruega; y Suiza. **ALADI:** Argentina; Bolivia; Brasil; Chile; Cuba; Ecuador; México; Paraguay (suspendido en jun 22/2012); Colombia; Uruguay; Venezuela; Perú; y Panamá 2. **ALBA:** Antigua y Barbuda; Bolivia; Cuba; Dominica; Ecuador; Honduras; Nicaragua; Santa Lucía; San Vicente y Las Granadinas; y Venezuela. **ANSEA:** Brunei Darussalam; Camboya; Filipinas; Indonesia; Laos; Malasia; Myanmar; Singapur; Tailandia; y Vietnam. **APEC:** Australia; Brunei Darussalam; Canadá; Chile; China; Rep. de Corea del Sur; Estados Unidos; Filipinas; Hong Kong; Indonesia; Japón; Malasia; México; Nueva Zelanda; Papúa Nueva Guinea; Perú; Rusia; Singapur; Tailandia; y Vietnam. **BA:** Bangladesh; China, Rep. de Corea del Sur; Laos; India; y Sri Lanka. **CAN:** Bolivia; Colombia; Ecuador; Perú. **CAFTA:** Costa Rica; El Salvador; Estados Unidos; República Dominicana; Guatemala; Honduras; y Nicaragua. **CARICOM:** Antigua y Barbuda; Bahamas; Barbados; Belice (Honduras Británicas); Dominica; Granada; Guyana; Haití; Jamaica; Monserrat; San Cristóbal y Nieves; San Vicente y Las Granadinas; Santa Lucía; Surinam; y Trinidad y Tobago. **CEEAO:** Benín; Burkina Faso; Cabo Verde; Costa de Marfil; Gambia; Ghana; Guinea; Liberia; Mali; Nigeria; Senegal; Sierra Leona; y Togo. **CELAC:** Antigua y Barbuda, Argentina, Bahamas, Barbados, Belice, Bolivia, Brasil, Chile, Colombia, Costa Rica, Cuba, Dominica, Ecuador, El Salvador, Granada, Guatemala, Guyana, Haití, Jamaica, México, Nicaragua, Paraguay Panamá, Perú, República Dominicana, Santa Lucía, San Cristóbal y Nieves, San Vicente y las Granadinas, Surinam, Trinidad y Tobago, Uruguay; y Venezuela. **G 8:** Alemania; Canadá; Estados Unidos; Francia; Italia; Japón; Reino Unido; y Rusia 5. **Grupo de países que conforman el SUCRE:** Bolivia; Cuba; Dominica; Ecuador; Honduras; Nicaragua; San Vicente y Las Granadinas; y Venezuela. **MCCA:** Costa Rica; El Salvador; Guatemala; Honduras; y Nicaragua. **MERCOSUR:** Argentina; Brasil; Paraguay (suspendido en jun 22/2012); Uruguay; y Venezuela 3. **MO:** Arabia Saudita; Bahrein; Egipto; Emiratos Árabes Unidos; Irak; Rep. Islámica de Irán; Israel; Jordania; Kuwait; Líbano; Omán; Qatar; Rep. Árabe de Siria; y Yemen. **NAFTA o TLCAN:** México; Canadá; y Estados Unidos. **OCE:** Afganistán; Azerbaijón; Rep. Islámica del Irán; Kazajistán; Kirguizistán; Pakistán; Tadjikistán; Turkmenistán; Turquía; y Uzbekistán. **UAEAC:** Camerún, Rep. Unida del Chad; Congo; Gabón; Guinea Ecuatorial; y Rep. Centroafricana. **UE:** Alemania; Austria; Bélgica; Bulgaria; Croacia 4; Chipre; Dinamarca; Eslovaquia; Eslovenia; España; Estonia; Finlandia; Francia; Grecia; Holanda (países bajos); Hungría; Irlanda (Eire); Italia; Letonia; Lituania; Luxemburgo; Malta; Polonia; Portugal; Reino Unido; Rep. Checa; Rumania; y Suecia. **UNASUR:** Argentina; Bolivia; Brasil; Chile; Colombia; Ecuador; Guyana; Paraguay; Perú; Surinam; Uruguay; y Venezuela. **(1)** No se presentan totales, debido a que uno o varios países pueden ser miembros de varias Áreas Económicas. **(2)** Panamá forma parte de la ALADI, desde el 2 de febrero de 2012. **(3)** Venezuela, ingresa al MERCOSUR en julio 31 de 2012. **(4)** La adhesión de Croacia a la UE como miembro pleno se produjo el 1 de julio de 2013. **(5)** Excluida temporalmente por la crisis de Crimea.





### 3.1.6a IMPORTACIONES FOB POR USO O DESTINO ECONÓMICO (1)

Tasas de variación anual

Período	TOTAL IMPOR-TACIONES	BIENES DE CONSUMO (3)				Combustibles Y lubricantes (2)	MATERIAS PRIMAS			BIENES DE CAPITAL			Diversos		
		Total	No duraderos	Duraderos	Tráfico Postal Internacional y Correos Rápidos		Total	Agrícolas	Industriales	Materiales de construcción	Total	Agrícolas		Industriales	Equipos de Transporte
2009	-19,83	-19,68	-19,65	-19,72	0	-30,36	-19,87	-21,40	-22,49	8,84	-12,77	4,08	-7,70	-22,89	228,15
2010	37,01	33,05	18,84	55,41	0	72,90	26,66	23,61	30,07	6,28	30,62	-4,99	28,95	36,91	76,90
2011	19,76	18,68	21,48	7,68	37,73	25,82	22,25	22,47	19,52	45,66	13,95	18,31	19,16	3,08	-46,12
2012	4,74	2,13	2,58	0,62	14,72	6,97	0,83	5,45	-1,65	12,89	9,81	12,63	10,11	8,94	3,67
2013	6,80	4,84	4,74	2,15	39,81	8,93	7,38	5,91	7,88	5,99	5,61	4,39	9,69	-4,07	46,14
<b>2012</b> Enero - septiembre	8,24	6,00	4,62	6,77	22,74	6,23	2,75	4,04	-0,22	24,48	19,01	11,12	18,31	21,17	15,29
Octubre	-8,25	-12,34	-11,37	-13,15	-19,24	12,36	-10,58	-6,98	-13,98	11,81	-19,18	-7,23	-17,69	-23,61	22,74
Noviembre	0,13	-0,29	1,86	-3,35	1,18	27,85	2,10	-14,36	7,40	-6,16	-19,57	27,86	-13,30	-35,71	-6,09
Diciembre	-5,86	-13,11	-0,35	-29,88	5,25	-9,52	-5,47	54,51	-10,80	-29,82	4,56	43,82	4,37	3,30	-57,19
<b>2013</b> Enero - septiembre	7,37	1,05	2,80	-3,63	31,40	12,80	9,82	13,07	9,70	7,13	4,94	-0,34	10,44	-7,52	45,07
Enero	6,78	6,53	15,04	-4,47	27,48	-7,68	15,66	33,42	16,45	-4,12	8,44	10,30	10,79	3,13	-28,06
Febrero	13,33	-6,54	-11,56	-2,03	20,36	75,82	-1,36	-19,62	3,33	-7,04	4,97	84,23	7,14	-2,60	6,78
Marzo	7,92	-13,34	-16,15	-12,08	23,00	42,21	3,96	60,32	-3,87	23,04	5,23	-28,88	15,44	-12,90	6,49
Abril	15,67	18,90	24,47	10,14	31,13	2,24	23,71	18,31	20,79	53,18	14,34	23,04	15,87	9,98	383,59
Mayo	8,28	-4,23	3,54	-16,42	28,72	-11,26	24,89	11,57	21,79	76,11	18,67	-18,30	32,66	-11,84	-17,54
Junio	3,51	-2,57	-1,02	-6,85	24,81	18,07	8,04	46,21	6,39	-9,48	-8,78	-6,98	2,41	-30,49	94,51
Julio	4,53	5,74	2,90	7,69	33,46	-3,47	13,84	3,57	17,89	1,43	-0,99	-35,81	5,90	-15,69	47,38
Agosto	4,07	1,45	1,42	-1,87	47,56	14,30	2,94	-1,28	1,36	18,52	-1,17	24,01	1,47	-9,36	6,71
Septiembre	4,05	6,67	10,87	-2,36	46,83	7,43	-1,94	-2,76	4,68	-35,10	5,68	0,33	3,25	13,14	38,09
Octubre	24,47	36,20	38,37	28,58	98,34	12,99	24,00	19,27	21,53	45,32	28,50	90,45	30,72	17,99	6,41
Noviembre	-4,48	9,97	7,00	10,07	62,98	-15,50	-9,34	-7,62	-6,05	-28,86	0,63	-29,23	-3,82	16,63	90,47
Diciembre	-2,91	6,90	-9,79	30,16	44,49	-0,31	-11,09	-32,95	-7,01	4,10	-3,37	-2,35	-2,39	-5,65	67,82
<b>2014</b> Enero - septiembre	-0,35	-0,70	-4,43	3,50	10,27	6,28	-0,21	16,85	-4,31	7,16	-5,77	-5,41	-8,22	0,97	-21,95
Enero	3,09	-12,66	-26,15	2,05	18,72	57,35	-13,42	-5,61	-16,55	-3,83	-2,01	14,08	-0,35	-6,67	9,96
Febrero	-7,47	2,96	7,41	-3,54	17,12	-18,65	-4,02	6,19	-8,70	18,10	-6,13	-11,00	-9,49	1,93	-14,40
Marzo	-1,94	-4,19	2,23	-12,52	-8,08	2,67	-3,79	-7,48	-2,54	-8,25	-3,06	-0,24	-0,84	-9,00	32,00
Abril	-1,36	-6,14	-7,75	-3,92	-3,44	9,28	0,38	56,57	-2,01	-39,23	-6,41	-14,86	-4,97	-9,48	-64,04
Mayo	-1,85	4,44	-4,61	10,89	76,20	18,91	-3,30	31,02	-9,24	3,54	-18,30	-11,52	-23,53	0,03	-9,63
Junio	1,25	0,74	-6,04	10,95	-2,68	-8,01	9,27	16,98	7,20	11,71	2,10	-28,15	2,34	3,82	-5,94
Julio	2,89	-2,89	3,22	-11,36	-3,82	19,85	9,64	66,92	2,69	-7,00	-11,08	22,56	-13,94	-3,95	-13,01
Agosto	-2,04	1,92	-5,15	12,55	0,37	1,06	-5,60	-1,39	-9,46	11,48	-3,66	-1,31	-10,72	16,43	-22,39
Septiembre	4,21	9,41	-0,80	27,10	-2,59	-4,83	11,67	-6,42	2,76	110,76	0,53	-1,31	-5,81	17,55	-0,05

(1) Las cifras hasta el año 2012 son definitivas, desde 2013 son provisionales; su reproceso se realiza conforme a la recepción de documentos fuente de las operaciones de comercio exterior. (2) Incluye el cambio de metodología para el registro de las importaciones de derivados de petróleo, que consiste en reemplazar al Servicio Nacional de Aduanas del Ecuador -SENAE\_ por la empresa Pública de Hidrocarburos del Ecuador -EP Petroecuador- como fuente principal de información de las importaciones de derivados. (3) El BCE acogiendo las recomendaciones internacionales para el registro estadístico del comercio internacional de mercancías, a partir de la publicación IEM N°1942, ha incluido en el grupo de Bienes de Consumo, las importaciones realizadas desde el año 2011 bajo la modalidad de Tráfico postal Internacional y Correos Rápidos, cuya fuente de información es el SENA E.

FUENTE: Declaración aduanera de importación.

**3.1.6b PARTICIPACIÓN PORCENTUAL DE LOS GRUPOS DE BIENES POR USO O DESTINO ECONÓMICO (CUODE) EN LAS IMPORTACIONES (1)**  
 -Toneladas métricas y valor USD FOB (en miles)-

Período	Enero - septiembre 2012				Enero - septiembre 2013			
	TM	FOB	Participación		TM	FOB	Participación	
			TM	Valor FOB			TM	Valor FOB
<b>Totales</b>	<b>10.594</b>	<b>18.170,9</b>	<b>100,0%</b>	<b>100,0%</b>	<b>11.935</b>	<b>19.538,5</b>	<b>100,0%</b>	<b>100,0%</b>
<b>Bienes de Consumo</b>	<b>851</b>	<b>3.805,6</b>	<b>8,0%</b>	<b>20,9%</b>	<b>731</b>	<b>3.845,8</b>	<b>6,1%</b>	<b>19,7%</b>
No duradero	639	2.114,8	6,0%	11,6%	522	2.173,9	4,4%	11,1%
Duradero	212	1.570,0	2,0%	8,6%	206	1.513,0	1,7%	7,7%
Tráfico Postal Internacional y Correos Rápidos (2)	n.d.	121		0,7%	3,4	159		0,8%
<b>Materias Primas</b>	<b>5.471</b>	<b>5.463,7</b>	<b>51,6%</b>	<b>30,1%</b>	<b>6.346</b>	<b>6.000,3</b>	<b>53,2%</b>	<b>30,7%</b>
Para la agricultura	1.030	691,8	9,7%	3,8%	1.106	782,2	9,3%	4,0%
Para la industria	3.359	4.118,5	31,7%	22,7%	3.714	4.518,0	31,1%	23,1%
Materiales de construcción	1.082	653,5	10,2%	3,6%	1.526	700,1	12,8%	3,6%
<b>Bienes de Capital</b>	<b>421</b>	<b>4.920,2</b>	<b>4,0%</b>	<b>27,1%</b>	<b>437</b>	<b>5.163,2</b>	<b>3,7%</b>	<b>26,4%</b>
Para la agricultura	12	86,5	0,1%	0,5%	12	86,2	0,1%	0,4%
Para la industria	226	3.377,6	2,1%	18,6%	246	3.730,3	2,1%	19,1%
Equipos de Transporte	182	1.456,1	1,7%	8,0%	179	1.346,7	1,5%	6,9%
<b>Combustibles y Lubricantes</b>	<b>3.848</b>	<b>3.944,4</b>	<b>36,3%</b>	<b>21,7%</b>	<b>4.416</b>	<b>4.449,3</b>	<b>37,0%</b>	<b>22,8%</b>
<b>Diversos</b>	<b>3,4</b>	<b>32,4</b>	<b>0,03%</b>	<b>0,2%</b>	<b>5</b>	<b>47,0</b>	<b>0,04%</b>	<b>0,2%</b>
<b>Ajustes (*)</b>		<b>4,50</b>		<b>0,00</b>		<b>32,9</b>		<b>0,2%</b>

... / ...

**3.1.6b PARTICIPACIÓN PORCENTUAL DE LOS GRUPOS DE BIENES POR USO O DESTINO ECONÓMICO (CUODE) EN LAS IMPORTACIONES (\*) (Cont.)**  
 -Toneladas métricas y valor USD FOB (en miles)-

Período	Enero - septiembre 2014				Variación 2014 - 2013	
	TM	FOB	Participación TM	Participación Valor FOB	TM	Valor USD FOB
<b>Totales</b>	<b>12.579</b>	<b>19.444,1</b>	<b>100,0%</b>	<b>100,0%</b>	<b>5,4%</b>	<b>-0,5%</b>
<b>Bienes de Consumo</b>	<b>840</b>	<b>3.818,8</b>	<b>6,6%</b>	<b>19,6%</b>	<b>14,8%</b>	<b>-0,7%</b>
No duradero	633	2.077,7	5,0%	10,7%	21,2%	-4,4%
Duradero	203	1.565,9	1,6%	8,1%	-1,5%	3,5%
Tráfico Postal Internacional y Correos Rápidos (2)	3,5	175		0,9%		10,3%
<b>Materias Primas</b>	<b>6.420</b>	<b>5.987,6</b>	<b>51,0%</b>	<b>30,8%</b>	<b>1,2%</b>	<b>-0,2%</b>
Para la agricultura	1.335	914,0	10,6%	4,7%	20,7%	16,9%
Para la industria	3.669	4.323,4	29,2%	22,2%	-1,2%	-4,3%
Materiales de construcción	1.416	750,2	11,3%	3,9%	-7,2%	7,2%
<b>Bienes de Capital</b>	<b>428</b>	<b>4.865,0</b>	<b>3,4%</b>	<b>25,0%</b>	<b>-2,1%</b>	<b>-5,8%</b>
Para la agricultura	11	81,5	0,1%	0,4%	-6,5%	-5,4%
Para la industria	219	3.423,8	1,7%	17,6%	-10,9%	-8,2%
Equipos de Transporte	197	1.359,7	1,6%	7,0%	10,1%	1,0%
<b>Combustibles y Lubricantes</b>	<b>4.887</b>	<b>4.728,8</b>	<b>38,8%</b>	<b>24,3%</b>	<b>10,7%</b>	<b>6,3%</b>
<b>Diversos</b>	<b>4,1</b>	<b>36,7</b>	<b>0,03%</b>	<b>0,2%</b>	<b>-19,0%</b>	<b>-22,0%</b>
<b>Ajustes (*)</b>		<b>7,08</b>		<b>0,00</b>		<b>-78,5%</b>

(1) Las cifras de los años 2013 y 2014 son provisionales; su reproceso se realiza conforme a la recepción de documentos fuente de las operaciones de comercio exterior. (2) El BCE acogiendo las recomendaciones internacionales para el registro estadístico de mercancías, a partir de la publicación IEM N°42, ha incluido en el grupo de Bienes de Consumo, las importaciones realizadas desde el año 2011 bajo la modalidad de Tráfico Postal Internacional y Correos Rápidos, cuya fuente de información es el SENA. (3) Corresponde a las importaciones del Ministerio de Defensa Nacional.



















**3.2.2a BALANZA COMERCIAL (1)**  
-Toneladas métricas y valor USD FOB (en miles)-

Período	Enero-septiembre 2012		Enero-septiembre 2013		Enero-septiembre 2014		Variación 2014-2013	
	TM	Valor USD FOB	TM	Valor USD FOB	TM	Valor USD FOB	TM	Valor USD FOB
<b>Exportaciones totales</b>	<b>21.258</b>	<b>18.163,5</b>	<b>21.772</b>	<b>18.550,6</b>	<b>22.976</b>	<b>19.946,4</b>	<b>5,5%</b>	<b>7,5%</b>
Petroleras	15.113,4	10.777,5	15.323,8	10.707,5	16.054,0	10.698,5	4,8%	-0,1%
No petroleras	6.145,0	7.386,1	6.448,2	7.843,1	6.922,4	9.247,8	7,4%	17,9%
<b>Importaciones totales</b>	<b>10.594</b>	<b>18.170,9</b>	<b>11.935</b>	<b>19.538,5</b>	<b>12.579</b>	<b>19.444,1</b>	<b>5,4%</b>	<b>-0,5%</b>
Bienes de consumo	851	3.684,7	731	3.686,9	840	3.643,6	14,8%	-1,2%
Tráfico Postal Internacional y Correos Rápidos (2)	n.d.	120,9	3,4	158,9	3,5	175,2	5,7%	10,3%
Materias primas	5.471	5.463,7	6.346	6.000,3	6.420	5.987,6	1,2%	-0,2%
Bienes de capital	421	4.920,2	437	5.163,2	428	4.865,0	-2,1%	-5,8%
Combustibles y Lubricantes	3.848	3.944,4	4.416	4.449,3	4.887	4.728,8	10,7%	6,3%
Diversos	3,4	32,4	5,0	47,0	4,1	36,7	-19,0%	-22,0%
Ajustes (3)		4		32,9		7,1		-78,5%
<b>Balanza Comercial - Total</b>		<b>-7,38</b>		<b>-987,89</b>		<b>502,3</b>		<b>150,8%</b>
Bal. Comercial - Petrolera		6.833,1		6.258,2		5.969,7		-4,6%
Bal. Comercial - No petrolera		-6.840,4		-7.246,1		-5.467,4		24,5%

(1) Las cifras de los años 2013 y 2014 son provisionales; su reproceso se realiza conforme a la recepción de documentos fuente de las operaciones de comercio exterior. A partir de 2011, y en el marco de la Ley Reformativa a la Ley de Hidrocarburos, publicada en el Suplemento del Registro Oficial No. 244 de julio 27 de 2010, en las estadísticas de las exportaciones de petróleo crudo, se incluye a la Secretaría de Hidrocarburos (SHE), del Ministerio de Recursos Naturales no Renovables del Ecuador (MRNRR), como nueva fuente de información. Esta entidad es la responsable de proveer información sobre las distintas modalidades de pago, que por concepto de tarifa, reciben las compañías petroleras privadas que operan en el Ecuador, bajo la modalidad contractual de prestación de servicios. Para fines de este cuadro, se incluye el pago en especie destinado a la exportación. (2) El BCE acogiendo las recomendaciones internacionales para el registro estadístico del comercio internacional de mercancías, a partir de la publicación IEM N° 1942, ha incluido en el grupo de Bienes de Consumo, las importaciones realizadas desde el año 2011 bajo la modalidad de Tráfico Postal Internacional y Correos Rápidos, cuya fuente de información es el SENA. (3) Corresponde a las importaciones del Ministerio de Defensa Nacional.











### 3.4.3 TASAS DE INFLACIÓN DE ESTADOS UNIDOS DE AMÉRICA Y TASAS DE INTERÉS INTERNACIONALES

Datos al final del período

Período / No. de días	TASAS DE INFLACIÓN ESTADOS UNIDOS DE AMÉRICA VARIACIÓN ANUAL (1)	TASAS DE INTERÉS							
		Fondos Federales	PRIME New York	30	60	LIBOR 90 180 360			
2009	-0,34	0,25	3,25	0,23	0,24	0,25	0,43	0,98	
2010	1,64	0,25	3,25	0,26	0,28	0,30	0,46	0,78	
2011	3,16	0,25	3,25	0,30	0,43	0,58	0,81	1,13	
2012	2,07	0,25	3,25	0,21	0,25	0,31	0,51	0,84	
2013	1,47	0,25	3,25	0,17	0,21	0,25	0,35	0,58	
2012	Enero	2,93	0,25	3,25	0,26	0,39	0,54	0,78	1,10
	Febrero	2,87	0,25	3,25	0,24	0,36	0,48	0,75	1,06
	Marzo	2,65	0,25	3,25	0,24	0,35	0,47	0,73	1,05
	Abril	2,30	0,25	3,25	0,24	0,35	0,47	0,73	1,05
	Mayo	1,70	0,25	3,25	0,24	0,35	0,47	0,74	1,07
	Junio	1,66	0,25	3,25	0,25	0,34	0,46	0,73	1,07
	Julio	1,41	0,25	3,25	0,25	0,34	0,44	0,73	1,05
	Agosto	1,69	0,25	3,25	0,23	0,33	0,42	0,71	1,03
	Septiembre	1,99	0,25	3,25	0,21	0,29	0,36	0,64	0,97
	Octubre	2,16	0,25	3,25	0,21	0,26	0,31	0,54	0,88
	Noviembre	1,76	0,25	3,25	0,21	0,26	0,31	0,53	0,86
	Diciembre	1,74	0,25	3,25	0,21	0,25	0,31	0,51	0,84
2013	Enero	1,59	0,25	3,25	0,20	0,25	0,30	0,47	0,78
	Febrero	1,98	0,25	3,25	0,20	0,24	0,29	0,46	0,75
	Marzo	1,47	0,25	3,25	0,20	0,24	0,28	0,44	0,73
	Abril	1,06	0,25	3,25	0,20	0,24	0,27	0,43	0,70
	Mayo	1,36	0,25	3,25	0,19	0,23	0,28	0,41	0,69
	Junio	1,75	0,25	3,25	0,19	0,24	0,27	0,41	0,69
	Julio	1,96	0,25	3,25	0,19	0,23	0,27	0,40	0,67
	Agosto	1,52	0,25	3,25	0,18	0,23	0,26	0,39	0,67
	Septiembre	1,18	0,25	3,25	0,18	0,22	0,25	0,37	0,63
	Octubre	0,96	0,25	3,25	0,17	0,21	0,24	0,35	0,60
	Noviembre	1,24	0,25	3,25	0,17	0,21	0,24	0,35	0,58
	Diciembre	1,50	0,25	3,25	0,17	0,21	0,25	0,35	0,58
2014	Enero	1,58	0,25	3,25	0,16	0,20	0,24	0,34	0,57
	Febrero	1,13	0,25	3,25	0,16	0,20	0,24	0,33	0,55
	Marzo	1,51	0,25	3,25	0,15	0,19	0,23	0,33	0,56
	Abril	1,95	0,25	3,25	0,15	0,19	0,22	0,32	0,55
	Mayo	2,13	0,25	3,25	0,15	0,19	0,23	0,32	0,55
	Junio	2,07	0,25	3,25	0,16	0,19	0,23	0,33	0,55
	Julio	1,99	0,25	3,25	0,16	0,20	0,24	0,33	0,58
	Agosto	1,70	0,25	3,25	0,16	0,20	0,23	0,33	0,57
	Septiembre	1,66	0,25	3,25	0,16	0,20	0,24	0,33	0,58
	Octubre	n.d	0,25	3,25	0,16	0,20	0,23	0,33	0,55

n.d. No disponible. (1) Corresponde a la tasa promedio anual.

FUENTE: Bureau of Labor Statistics (FELU), Reuters y BCE.

# SECTOR PETROLERO

## PRODUCCIÓN DE PETRÓLEO Miles de Barriles

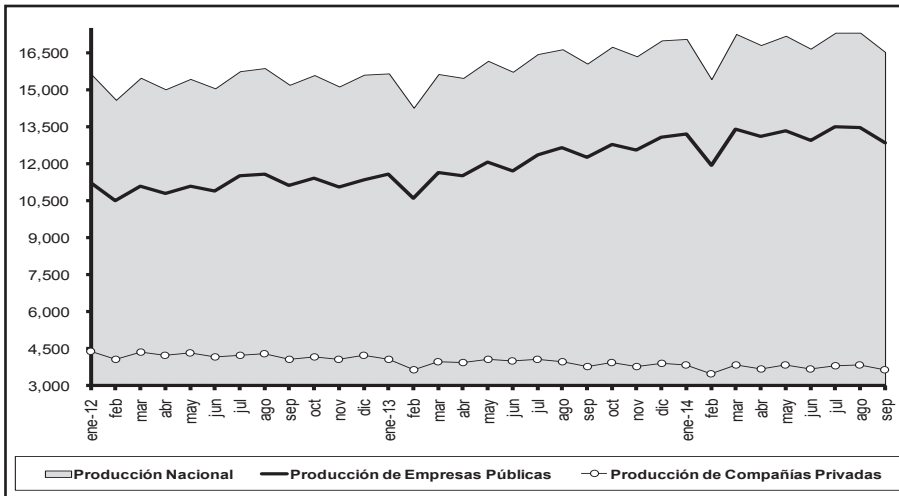

## EXPORTACIONES DE PETRÓLEO Y VALOR UNITARIO

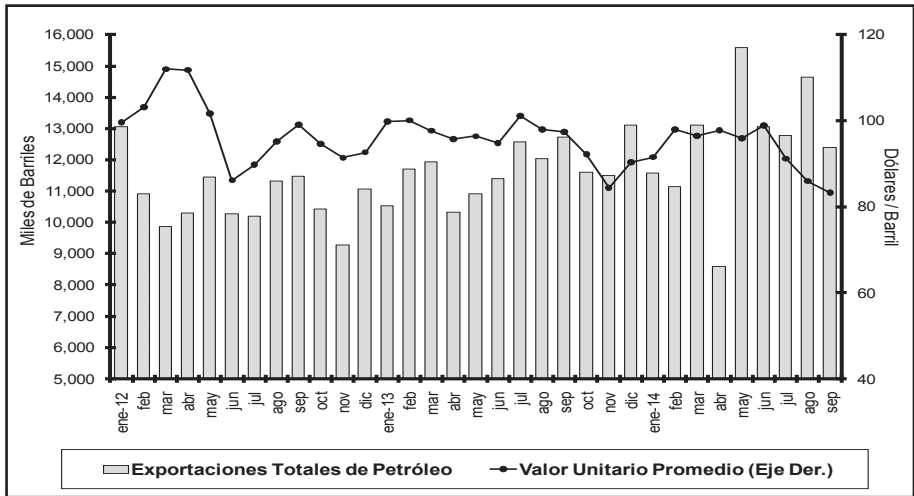

## INGRESOS Y EGRESOS POR COMERCIALIZACIÓN INTERNA DE DERIVADOS IMPORTADOS

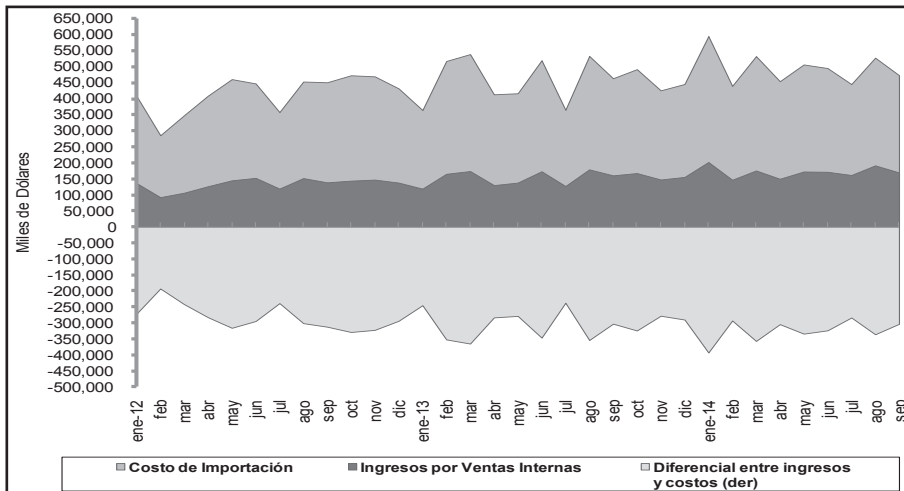

## PRODUCCIÓN E IMPORTACIÓN DE DERIVADOS Miles de Barriles

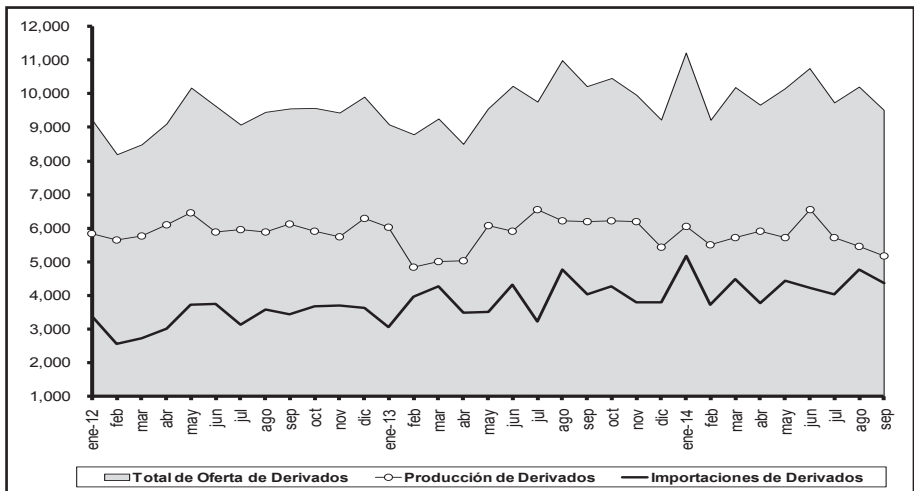



**4.1.2 EXPORTACIONES DE PETRÓLEO CRUDO**  
Por cuenta

Período	TOTAL PETRÓLEO CRUDO			EP-PETROECUADOR						SECRETARÍA DE HIDROCARBUROS			OTRAS COMPAÑÍAS (2)			
	Miles de barriles	Miles de dólares FOB	Valor unitario dólares/ barril	Directas			Regalías (1)			Pago servicios prestación de servi- cios Cías. Privadas (3)			Directas			
				Miles de bar- riles	Miles de dólares FOB	Valor unitario dólares/ barril	Miles de bar- riles	Miles de dólares FOB	Valor unitario dólares/ barril	Miles de bar- riles	Miles de dólares FOB	Valor unitario dólares/ barril	Miles de bar- riles	Miles de dólares FOB	Valor unitario dólares/ barril	
2009	119.558	6.284.131	52,56	54.722	2.824.161	51,61	28.748	1.635.579	56,89	-	-	-	36.088	1.824.390	50,55	
2010	124.464	8.951.941	71,92	49.921	3.555.734	71,23	43.320	3.172.247	73,23	-	-	-	31.223	2.223.961	71,23	
2011	121.732	11.799.973	96,93	89.835	8.828.427	98,27	15.764	1.483.205	94,09	15.720,76	1.450.847,55	92,29	412	37.494	91,05	
2012	129.516	12.711.229	98,14	91.904	9.076.921	98,77	20.418	1.987.015	97,32	17.194,85	1.647.292,73	95,80	-	-	-	
2013	140.245	13.411.759	95,63	98.139	9.367.555	95,45	25.993	2.533.349	97,46	16.112,98	1.510.854,61	93,77	-	-	-	
<b>2012</b>	Enero - septiembre	98.761	9.853.599	99,77	69.760	7.015.863	100,57	16.321	1.604.662	98,32	12.680	1.233.074	97,25	-	-	-
	Octubre	10.422	985.724	94,58	7.758	735.702	94,84	1.260	118.208	93,82	1.404	131.814	93,86	-	-	-
	Noviembre	9.278	847.699	91,37	6.966	637.781	91,55	1.171	106.709	91,12	1.141	103.209	90,49	-	-	-
	Diciembre	11.055	1.024.206	92,65	7.419	687.575	92,67	1.665	157.436	94,54	1.970	179.195	90,94	-	-	-
<b>2013</b>	Enero - septiembre	104.053	10.189.125	97,92	69.605	6.828.503	98,10	22.384	2.203.514	98,44	12.064	1.157.109	95,92	-	-	-
	Enero	10.508	1.048.794	99,81	6.768	675.252	99,77	2.377	243.444	102,42	1.363	130.099	95,47	-	-	-
	Febrero	11.704	1.171.419	100,09	8.546	856.553	100,23	1.753	177.532	101,28	1.405	137.334	97,73	-	-	-
	Marzo	11.931	1.165.254	97,66	8.882	867.789	97,70	1.666	164.320	98,60	1.383	133.145	96,27	-	-	-
	Abril	10.307	987.015	95,76	7.700	739.518	96,04	1.374	130.741	95,14	1.232	116.756	94,76	-	-	-
	Mayo	10.899	1.050.605	96,39	5.749	553.566	96,29	4.117	400.023	97,18	1.034	97.015	93,84	-	-	-
	Junio	11.386	1.079.498	94,81	7.408	699.614	94,44	2.425	233.214	96,15	1.553	146.670	94,44	-	-	-
	Julio	12.569	1.270.303	101,07	9.283	945.163	101,82	1.929	193.199	100,14	1.356	131.940	97,27	-	-	-
	Agosto	12.027	1.177.627	97,91	7.433	723.435	97,33	3.255	323.687	99,45	1.340	130.505	97,41	-	-	-
	Septiembre	12.722	1.238.610	97,36	7.836	767.613	97,96	3.488	337.353	96,72	1.398	133.644	95,62	-	-	-
	Octubre	11.600	1.069.332	92,18	8.248	758.799	92,00	2.029	188.605	92,96	1.323	121.927	92,16	-	-	-
	Noviembre	11.489	969.409	84,37	9.654	816.286	84,55	587	50.442	85,93	1.248	102.682	82,27	-	-	-
	Diciembre	13.103	1.183.893	90,35	10.632	963.967	90,67	993	90.789	91,43	1.478	129.137	87,36	-	-	-
<b>2014</b>	Enero - septiembre	112.767	10.489.369	93,02	83.557	7.765.665	92,94	17.844	1.686.454	94,51	11.367	1.037.250	91,25	-	-	-
	Enero	11.572	1.059.150	91,52	9.432	865.156	91,72	786	72.043	91,68	1.354	121.952	90,04	-	-	-
	Febrero	11.128	1.090.015	97,95	7.770	762.326	98,12	1.933	192.082	99,37	1.425	135.607	95,15	-	-	-
	Marzo	13.101	1.264.241	96,50	9.390	905.135	96,40	2.628	255.264	97,14	1.083	103.842	95,86	-	-	-
	Abril	8.569	838.187	97,81	6.094	597.862	98,11	1.430	141.259	98,78	1.045	99.065	94,76	-	-	-
	Mayo	15.573	1.494.127	95,94	10.844	1.038.826	95,80	3.080	297.378	96,55	1.650	157.923	95,74	-	-	-
	Junio	13.044	1.290.071	98,90	10.187	1.011.621	99,31	1.908	188.600	98,82	949	89.850	94,72	-	-	-
	Julio	12.778	1.165.224	91,19	8.528	770.946	90,41	2.857	267.714	93,70	1.394	126.565	90,81	-	-	-
	Agosto	14.624	1.256.990	85,95	11.734	1.013.413	86,37	1.732	148.232	85,58	1.158	95.345	82,32	-	-	-
	Septiembre	12.377	1.031.365	83,33	9.580	800.380	83,55	1.489	123.881	83,19	1.308	107.104	81,87	-	-	-

(1) A partir de julio de 2000 incluye las cuentas "Regalías Participación del Estado" y "Regalías Campos Marginales". (2) Corresponde a las exportaciones efectuadas por las Compañías Petroleras Privadas. En el año 2011 se registra el remanente de exportaciones de empresas privadas bajo la modalidad contractual de participación estado y campos marginales. (3) A partir de 2011, y en el marco de la Ley Reformativa a la Ley de Hidrocarburos, publicada en el Suplemento del Registro Oficial No. 244 de julio 27 de 2010, en las estadísticas de las exportaciones de petróleo crudo, se incluye a la Secretaría de Hidrocarburos (SH), del Ministerio de Recursos Naturales no Renovables del Ecuador (MRNRR), como nueva fuente de información. Esta entidad es la responsable de proveer información sobre las distintas modalidades de pago, que por concepto de tarifa, reciben las compañías petroleras privadas que operan en el Ecuador, bajo la modalidad contractual de prestación de servicios. Para fines de este cuadro, se incluye el pago en especie destinado a la exportación.

FUENTE: EP Petroecuador, Secretaría de Hidrocarburos, y Compañías Privadas.

**4.1.2a EXPORTACIONES DE PETRÓLEO DE EP PETROECUADOR**  
Por tipo de crudo

Período	TOTAL CRUDO EXPORTADO (1)					TOTAL CRUDO ORIENTE EXPORTADO (2)				
	Miles de barriles	Miles de dólares FOB	Valor unitario dólares /barril	Grado API ponderado	Azufre ponderado %	Miles de barriles	Miles de dólares FOB	Valor unitario dólares /barril	Grado API ponderado	Azufre ponderado %
2007	66.607	4.011.901	60,23	21,78	1,76	43.772	2.725.492	62,27	23,37	1,53
2008	77.480	6.460.674	83,38	22,03	1,73	54.317	4.560.368	83,96	23,61	1,52
2009	83.470	4.459.741	53,43	22,25	1,70	61.514	3.342.795	54,34	23,68	1,52
2010	93.242	6.728.578	71,85	22,51	1,68	71.128	5.190.270	72,97	23,77	1,53
2011	105.599	10.311.632	97,65	22,44	1,73	71.132	7.033.457	98,88	23,95	1,54
2012	112.321	11.063.936	98,50	22,56	1,68	75.978	7.559.019	99,49	24,05	1,50
2013	124.132	11.900.904	95,87	23,12	1,60	82.671	8.048.647	97,36	24,83	1,40
<b>2012</b>										
Enero - septiembre	86.082	8.620.525	100,14	22,56	1,68	58.224	5.881.092	101,01	24,07	1,50
Enero	12.286	1.225.351	99,74	22,22	1,72	7.607	770.999	101,36	24,00	1,49
Febrero	8.608	896.490	104,14	22,46	1,71	5.692	595.238	104,58	23,97	1,52
Marzo	8.693	977.510	112,45	22,39	1,67	5.623	632.508	112,49	23,98	1,45
Abril	9.239	1.033.917	111,91	22,32	1,75	5.554	631.719	113,75	24,29	1,52
Mayo	9.885	1.003.113	101,47	22,71	1,67	7.009	723.819	103,28	24,12	1,50
Junio	9.338	807.734	86,50	22,72	1,63	6.798	598.055	87,97	23,99	1,47
Julio	8.539	772.152	90,42	22,60	1,67	5.930	543.470	91,65	24,02	1,50
Agosto	10.059	963.098	95,75	22,94	1,64	7.531	729.285	96,84	24,13	1,50
Septiembre	9.435	941.160	99,75	22,68	1,67	6.482	655.999	101,20	24,10	1,50
Octubre	9.017	853.910	94,69	22,55	1,66	6.035	580.518	96,19	24,04	1,48
Noviembre	8.137	744.490	91,49	22,52	1,68	5.495	511.113	93,02	23,88	1,51
Diciembre	9.084	845.011	93,02	22,61	1,67	6.224	586.296	94,21	24,05	1,50
<b>2013</b>										
Enero - septiembre	91.989	9.032.016	98,19	23,02	1,62	61.024	6.086.162	99,73	24,74	1,43
Enero	9.145	918.695	100,46	22,85	1,64	6.176	628.470	101,76	24,47	1,46
Febrero	10.299	1.034.085	100,41	23,17	1,63	7.410	754.432	101,81	24,56	1,48
Marzo	10.548	1.032.109	97,85	23,21	1,60	8.011	792.666	98,94	24,40	1,46
Abril	9.075	870.259	95,90	23,11	1,60	6.641	644.323	97,03	24,40	1,45
Mayo	9.865	953.590	96,66	23,19	1,59	6.880	672.135	97,70	24,74	1,41
Junio	9.833	932.828	94,86	22,52	1,69	5.060	490.913	97,02	24,99	1,41
Julio	11.212	1.138.362	101,53	23,16	1,61	7.341	757.051	103,12	25,00	1,41
Agosto	10.688	1.047.121	97,98	22,99	1,63	6.589	657.372	99,76	25,10	1,41
Septiembre	11.324	1.104.966	97,58	22,96	1,62	6.915	688.799	99,61	25,10	1,36
Octubre	10.277	947.405	92,19	23,22	1,55	6.765	634.737	93,83	25,20	1,31
Noviembre	10.241	866.727	84,63	23,41	1,54	6.719	579.744	86,28	25,00	1,34
Diciembre	11.625	1.054.756	90,73	23,54	1,51	8.163	748.004	91,63	25,05	1,34
<b>2014</b>										
Enero - septiembre	101.400	9.449.391	93,19	23,36	1,55	65.175	6.165.728	94,60	25,06	1,34
Enero	10.218	936.277	91,63	23,31	1,54	6.711	620.093	92,40	25,02	1,34
Febrero	9.703	954.408	98,36	23,44	1,57	5.935	589.026	99,24	24,70	1,34
Marzo	12.018	1.160.372	96,56	23,25	1,56	7.646	747.088	97,71	25,03	1,33
Abril	7.524	739.122	98,24	23,97	1,49	5.732	569.078	99,28	25,18	1,34
Mayo	13.924	1.336.205	95,97	22,87	1,61	7.634	749.534	98,18	25,06	1,34
Junio	12.095	1.200.222	99,23	23,34	1,55	7.821	789.854	100,99	25,09	1,34
Julio	11.385	1.036.881	91,08	23,00	1,60	6.454	607.738	94,16	25,30	1,34
Agosto	13.466	1.161.645	86,27	23,65	1,53	9.260	815.448	88,06	25,05	1,34
Septiembre	11.069	924.261	83,50	23,71	1,50	7.981	677.870	84,94	25,12	1,34



4.1.2b PRECIOS PROMEDIO DEL CRUDO ECUATORIANO Y DEL MERCADO INTERNACIONAL  
USD por barril

Período	CRUDO ORIENTE (1)	CRUDO NAPO (2)	CESTA ORIENTE Y NAPO (3)	CESTA REFERENCIAL OPEP (4)	PETRÓLEO WTI (5)	PETRÓLEO BRENT (6)	CRUDO URALS (7)
2007	62,27	56,34	60,23	69,15	71,94	72,57	69,35
2008	83,96	82,04	83,38	94,08	99,63	97,01	94,51
2009	54,34	50,87	53,43	60,86	61,66	61,50	61,04
2010	72,57	69,56	71,85	77,38	79,36	79,51	78,30
2011	98,92	95,11	97,68	107,44	95,03	111,33	109,15
2012	99,49	96,44	98,50	109,50	94,15	111,63	110,50
2013	97,36	92,91	95,87	105,94	97,87	108,69	108,05
<b>2012</b> Enero - septiembre	101,01	98,34	100,14	110,24	96,17	112,17	111,03
Enero	101,36	97,10	99,74	111,76	100,30	110,58	109,91
Febrero	104,58	103,30	104,14	117,48	102,35	119,56	118,50
Marzo	112,49	112,38	112,45	122,97	106,31	125,33	122,41
Abril	113,75	109,15	111,91	118,18	103,35	119,71	117,69
Mayo	103,28	97,08	101,47	108,07	94,45	110,27	109,21
Junio	87,97	82,57	86,50	93,98	82,33	95,19	93,81
Julio	91,65	87,63	90,42	99,55	87,79	102,59	102,63
Agosto	96,84	92,50	95,75	109,52	94,08	113,48	113,18
Septiembre	101,20	96,57	99,75	110,67	94,55	112,86	111,92
Octubre	96,19	91,67	94,69	108,36	89,47	111,61	110,26
Noviembre	93,02	88,31	91,49	106,86	86,59	109,11	108,23
Diciembre	94,21	90,43	93,02	106,55	88,23	109,29	108,21
<b>2013</b> Enero - septiembre	99,73	95,13	98,19	105,77	98,06	108,49	107,80
Enero	101,76	97,75	100,46	109,28	94,77	113,01	111,62
Febrero	101,81	96,82	100,41	112,75	95,31	116,29	114,51
Marzo	98,94	94,37	97,85	106,44	92,87	108,37	107,01
Abril	97,03	92,83	95,90	101,05	91,97	102,17	102,06
Mayo	97,70	94,27	96,66	100,65	94,60	102,53	102,52
Junio	97,02	92,58	94,86	101,03	95,74	102,92	102,74
Julio	103,12	98,51	101,53	104,45	104,51	107,96	108,06
Agosto	99,76	95,10	97,98	107,52	106,55	111,27	110,75
Septiembre	99,61	94,39	97,58	108,73	106,26	111,90	110,92
Octubre	93,83	89,03	92,19	106,69	100,41	109,04	108,28
Noviembre	86,28	81,48	84,63	104,97	93,76	107,97	107,73
Diciembre	91,63	88,62	90,73	107,67	97,72	110,81	110,44
<b>2014</b> Enero - septiembre	94,60	90,65	93,19	103,80	99,79	106,58	105,45
Enero	92,40	90,16	91,63	104,71	94,90	108,26	106,40
Febrero	99,24	96,98	98,36	105,38	100,78	108,87	107,43
Marzo	97,71	94,54	96,56	104,15	100,53	107,55	106,66
Abril	99,28	94,90	98,24	104,27	102,02	107,69	106,91
Mayo	98,18	93,27	95,97	105,44	102,03	109,67	107,84
Junio	100,99	96,01	99,23	107,89	105,24	111,66	109,44
Julio	94,16	87,04	91,08	105,61	102,87	106,64	106,23
Agosto	88,06	82,32	86,27	100,75	96,38	101,56	101,98
Septiembre	84,94	79,79	83,50	95,98	93,36	97,30	96,13

(1) Precio promedio ponderado del Crudo Oriente exportado por EP Petroecuador. Crudo mediano de 23 grados API promedio y un contenido de azufre de 1.45%. (2) Precio promedio ponderado del Crudo Napo exportado por EP Petroecuador. Crudo pesado entre 18 y 21 grados API y un contenido de azufre de 2.10%. (3) Para el cálculo de la cesta de los crudos Oriente y Napo exportados por EP Petroecuador, los precios son ponderados, sin que signifique que los petróleos se mezclen para su exportación. Su venta externa se efectúa por separado. (4) OPEC Reference Basket (ORB), es un promedio ponderado con los precios de las variedades de petróleo producidas por los países de la OPEP. Se trata de un precio referencial. (5) Crudo ligero con gravedad de alrededor de 39.6 grados API y un contenido de azufre de 0.24%. El WTI, también es conocido como Texas Light Sweet. El seguimiento del precio del WTI es importante para la economía ecuatoriana, considerando que la información y análisis más relevante de los mercados especializados en petróleo, se centran principalmente en este tipo de crudo y se ha constituido en la referencia para la determinación de los precios de los crudos ecuatorianos. Se cotiza en la bolsa NYMEX de Nueva York. (6) Crudo ligero con gravedad de alrededor de 38.06 grados API y un contenido de azufre de 0.37%. Es una mezcla de varios crudos: Brent Crude, Brent Sweet Light Crude, Oseberg, Ekofisk, Forties. En inglés se denomina como Brent Blend. Se utiliza también como referencia mundial de los precios del petróleo y se cotiza en el ICE Futures Europe. (7) Crudo ligero de alrededor de 32.5 grados API y un contenido de azufre ponderado de 1.25%. Es una mezcla de exportación producido en el distrito autónomo de Janti-Mansiisk y Tatarstán en Rusia.

FUENTE: EP PETROECUADOR, OPEP.



**4.1.3 EXPORTACIONES DE DERIVADOS DE PETRÓLEO DE EP PETROECUADOR**  
Por producto

Período	TOTAL DERIVADOS			EP-PETROECUADOR								
				FUEL OIL (1)			NAFTA (2)			OTROS (3)		
	Miles de barriles	Miles de dólares FOB	Valor unitario dólares/barril	Miles de barriles	Miles de dólares FOB	Valor unitario dólares/ barril	Miles de barriles	Miles de dólares FOB	Valor unitario dólares/ barril	Miles de barriles	Miles de dólares FOB	Valor unitario dólares/ barril
2009	12.334	675.075	54,73	10.861	590.248	54,35	1.474	84.827	57,57	-	-	-
2010	10.259	712.706	69,47	9.708	669.585	68,97	551	43.122	78,31	-	-	-
2011	11.527	1.102.250	95,62	10.802	1.027.032	95,08	725	75.218	103,74	-	-	-
2012	10.038	1.013.857	101,00	8.570	853.144	99,55	1.468	160.713	109,47	-	-	-
2013	7180	677723	94	5800	535339	92	1379	142384	103	-	-	-
<b>2012</b>												
Enero - septiembre	8.481	860.492	101,46	7.354	740.505	100,70	1.127	119.987	-	-	-	-
Octubre	351	33.433	95,22	351	33.433	95,22	-	-	-	-	-	-
Noviembre	517	51.062	98,80	353	32.234	91,32	164	18.828	114,93	-	-	-
Diciembre	689	68.871	99,93	512	46.972	91,72	177	21.899	123,66	-	-	-
<b>2013</b>												
Enero - septiembre	5.329	504.136	94,61	4.309	399.259	92,66	1.020	104.878	-	-	-	-
Enero	381	36.613	96,07	381	36.613	96,07	-	-	-	-	-	-
Febrero	347	38.893	112,00	190	19.411	102,03	157	19.482	124,08	-	-	-
Marzo	556	53.063	95,37	556	53.063	95,37	-	-	-	-	-	-
Abril	527	48.974	92,99	364	32.560	89,42	163	16.414	100,98	-	-	-
Mayo	365	32.861	90,12	365	32.861	90,12	-	-	-	-	-	-
Junio	382	33.635	87,98	190	16.982	89,19	192	16.653	86,78	-	-	-
Julio	760	68.821	90,59	760	68.821	90,59	-	-	-	-	-	-
Agosto	906	85.130	94,00	734	67.601	92,07	171	17.529	102,24	-	-	-
Septiembre	1.105	106.145	96,06	768	71.346	92,91	337	34.799	103,26	-	-	-
Octubre	1.118	105.183	94,08	940	86.386	91,85	178	18.797	105,89	-	-	-
Noviembre	733	68.404	93,34	551	49.694	90,17	182	18.709	102,93	-	-	-
Diciembre	-	-	-	-	-	-	-	-	-	-	-	-
<b>2014</b>												
Enero - septiembre	1.832	178.702	97,55	1.312	121.508	92,63	520	57.193	-	-	-	-
Enero	171	15.927	93,37	171	15.927	93,37	-	-	-	-	-	-
Febrero	569	56.153	98,69	388	36.630	94,51	181	19.523	107,64	-	-	-
Marzo	548	52.801	96,44	377	34.501	91,45	170	18.299	107,48	-	-	-
Abril	355	36.396	102,40	187	17.025	91,13	169	19.371	114,90	-	-	-
Mayo	189	17.425	91,99	189	17.425	91,99	-	-	-	-	-	-
Junio	-	-	-	-	-	-	-	-	-	-	-	-
Julio	-	-	-	-	-	-	-	-	-	-	-	-
Agosto	-	-	-	-	-	-	-	-	-	-	-	-
Septiembre	-	-	-	-	-	-	-	-	-	-	-	-

(1) A partir de mayo del 2000, se produce Residuo que reemplaza a Fuel Oil #6. (2) Se refiere a gasolina. (3) Incluye diesel, gasoleo y otros derivados.

FUENTE: Petroecuador.

#### 4.1.4 INGRESOS Y EGRESOS POR COMERCIALIZACIÓN INTERNA DE DERIVADOS IMPORTADOS (1)

Período	TOTAL DERIVADOS						NAFTA DE ALTO OCTANO					
	Volumen de importaciones (miles de barriles)	Precio promedio de importación (dólares/barril) (2)	Costo de importación (miles de dólares)	Precio promedio venta a nivel nacional (dólares/barril)	Ingreso por ventas internas importaciones (miles de dólares)	Diferencia entre ingresos y costos por ventas internas de importaciones (miles de dólares)	Volumen de importaciones (miles de barriles)	Precio promedio de importación (dólares/barril) (2)	Costo de importación (miles de dólares)	Precio promedio venta a nivel nacional (dólares/barril) (3)	Ingreso por ventas internas importaciones (miles de dólares)	Diferencia entre ingresos y costos por ventas internas de importaciones (miles de dólares)
	a=g+m+s	b=c/a	c=i+o+u	d=e/a	e=k+q+w	f=e-c	g	h=i/g	i	j	k=g*j	l=k-i
2007	29.328,9	83,02	2.434.862,1	34,38	1.008.472,2	-1.426.390,0	7.784,7	92,19	717.649,6	55,14	429.217,4	-288.432,3
2008	27.859,2	103,30	2.877.952,1	35,43	987.011,2	-1.890.941,0	7.413,1	108,78	806.372,3	55,17	408.972,5	-397.399,8
2009	32.179,2	69,58	2.239.052,9	35,85	1.153.693,8	-1.085.359,1	9.377,0	80,36	753.497,9	55,11	516.748,9	-236.749,0
2010	41.003,9	87,45	3.585.990,3	38,26	1.568.907,8	-2.017.082,5	12.143,7	98,32	1.193.997,7	55,15	669.727,4	-524.270,3
2011	37.434,9	117,75	4.407.922,2	38,95	1.458.046,7	-2.949.875,5	12.610,9	131,88	1.663.100,0	54,46	686.842,4	-976.257,6
2012	40.266,3	124,41	5.009.427,1	39,83	1.603.760,5	-3.405.666,6	14.231,8	143,91	2.048.152,8	53,82	766.007,6	-1.282.145,2
2013	46.412,4	118,74	5.510.848,9	39,74	1.844.473,6	-3.666.375,3	16.006,1	131,68	2.107.666,4	52,86	846.043,7	-1.261.622,7
<b>2012</b>												
Enero - septiembre	29.277,1	124,04	3.631.466,9	40,07	1.173.046,4	-2.458.420,5	10.684,1	143,00	1.527.779,3	53,92	576.104,6	-951.674,6
Enero	3.377,7	121,21	409.399,5	40,55	136.969,1	-272.430,4	1.047,3	129,72	135.863,8	54,04	56.603,4	-79.260,4
Febrero	2.557,9	111,89	286.197,0	36,19	92.557,9	-193.639,1	760,4	137,20	104.333,1	54,00	41.063,0	-63.270,1
Marzo	2.724,5	128,16	349.184,7	39,12	106.588,9	-242.595,8	1.022,6	152,94	156.393,9	54,05	55.268,6	-101.125,2
Abril	3.005,9	136,51	410.334,5	42,22	126.902,3	-283.432,3	1.284,1	153,27	196.822,1	53,96	69.288,9	-127.533,2
Mayo	3.721,0	124,19	462.096,9	39,11	145.540,9	-316.555,9	1.275,8	144,18	183.952,6	53,99	68.886,2	-115.066,5
Junio	3.750,4	119,63	448.681,6	40,88	153.301,9	-295.379,7	1.493,5	137,92	205.976,9	53,94	80.556,4	-125.420,5
Julio	3.115,0	115,19	358.825,3	38,35	119.464,4	-239.360,9	1.015,3	139,85	142.000,0	53,84	54.670,6	-87.329,4
Agosto	3.584,3	126,81	454.544,0	42,56	152.551,8	-301.992,2	1.543,5	138,08	213.124,9	53,88	83.159,2	-129.965,6
Septiembre	3.440,3	131,44	452.203,4	40,45	139.169,2	-313.034,2	1.241,4	152,50	189.312,0	53,66	66.608,3	-122.703,7
Octubre	3.670,0	129,19	474.135,2	39,38	144.509,3	-329.625,8	1.270,6	152,16	193.335,9	53,60	68.104,7	-125.231,2
Noviembre	3.687,5	127,66	470.768,0	40,07	147.769,0	-322.999,0	1.279,4	149,00	190.632,6	53,48	68.416,0	-122.216,7
Diciembre	3.631,7	119,24	433.057,2	38,12	138.435,9	-294.621,3	997,7	136,72	136.404,9	53,51	53.382,2	-83.022,7
<b>2013</b>												
Enero - septiembre	34.583,9	119,82	4.143.759,9	39,67	1.371.780,2	-2.771.979,7	12.126,7	135,82	1.647.021,4	53,09	643.868,4	-1.003.152,9
Enero	3.061,9	119,29	365.250,2	38,99	119.378,3	-245.871,9	1.026,7	137,40	141.069,0	53,28	54.702,6	-86.366,4
Febrero	3.964,4	130,89	518.905,7	41,88	166.029,4	-352.876,3	1.515,9	143,34	217.298,1	53,23	80.685,8	-136.612,3
Marzo	4.267,1	126,67	540.500,7	40,94	174.693,4	-365.807,3	1.556,9	142,76	222.261,5	54,50	84.844,4	-137.417,1
Abril	3.475,8	119,26	414.510,2	37,54	130.475,4	-284.034,9	1.047,4	141,36	148.064,3	53,13	55.652,7	-92.411,6
Mayo	3.492,6	119,62	417.802,3	39,64	138.444,1	-279.358,2	1.250,9	137,65	172.190,5	53,19	66.540,0	-105.650,5
Junio	4.315,2	120,81	521.313,1	40,32	173.993,2	-347.319,8	1.307,3	138,30	180.796,5	53,02	69.308,1	-111.488,3
Julio	3.206,9	114,11	365.933,5	39,80	127.626,6	-238.306,9	1.286,4	129,39	166.442,3	52,60	67.663,4	-98.778,9
Agosto	4.769,5	112,12	534.741,7	37,74	180.012,4	-354.729,3	1.562,7	129,64	202.579,8	52,41	81.905,2	-120.674,5
Septiembre	4.030,5	115,32	464.802,5	39,98	161.127,4	-303.675,1	1.572,5	124,84	196.319,4	52,51	82.566,1	-113.753,3
Octubre	4.252,9	115,99	493.304,4	39,60	168.409,7	-324.894,8	1.322,2	123,66	163.502,2	52,12	68.920,0	-94.582,1
Noviembre	3.780,1	112,93	426.878,9	39,18	148.111,2	-278.767,7	1.280,1	113,87	145.758,9	52,05	66.629,3	-79.129,6
Diciembre	3.795,4	117,75	446.905,7	41,15	156.172,6	-290.733,1	1.277,1	118,54	151.384,0	52,17	66.625,9	-84.758,1
<b>2014</b>												
Enero - septiembre	38.934,6	115,14	4.482.836,8	39,76	1.548.075,8	-2.934.761,0	14.114,4	126,52	1.785.737,3	52,04	734.546,6	-1.051.190,7
Enero	5.168,5	115,50	596.958,2	39,31	203.159,6	-393.798,6	1.265,2	114,42	144.765,5	51,97	65.749,1	-79.016,4
Febrero	3.728,1	118,27	440.903,4	39,50	147.258,2	-293.645,2	1.565,3	127,76	199.992,1	51,92	81.273,8	-118.718,3
Marzo	4.482,1	119,18	534.193,0	39,39	176.544,8	-357.648,2	1.565,2	133,98	209.699,5	51,97	81.342,6	-128.356,9
Abril	3.764,9	120,99	455.528,6	39,95	150.403,6	-305.125,0	1.297,0	134,27	174.140,6	51,97	67.408,6	-106.732,0
Mayo	4.440,6	114,42	508.072,8	39,02	173.261,5	-334.811,3	1.610,2	129,15	207.952,2	52,03	83.781,0	-124.171,2
Junio	4.213,1	117,91	496.748,1	40,90	172.303,7	-324.444,4	1.492,4	129,21	192.841,8	52,12	77.786,8	-115.055,1
Julio	4.027,7	110,88	446.589,8	40,29	162.261,1	-284.328,7	1.864,2	125,28	233.553,6	52,11	97.148,1	-136.405,5
Agosto	4.759,2	111,22	529.300,9	40,45	192.527,0	-336.773,9	1.881,5	122,16	229.837,7	52,09	98.001,1	-131.836,6
Septiembre	4.350,6	109,08	474.542,0	39,16	170.356,4	-304.185,6	1.573,5	122,63	192.954,2	52,15	82.055,4	-110.898,7

#### 4.1.4 INGRESOS Y EGRESOS POR COMERCIALIZACIÓN INTERNA DE DERIVADOS IMPORTADOS (1) (Cont.)

Período	DIESEL						GÁS LICUADO DE PETRÓLEO						
	Volumen de importaciones (miles de barriles)	Precio promedio de importación (dólares/barril) (2)	Costo de importación (miles de dólares)	Precio promedio venta a nivel nacional (dólares/barril) (3)	Ingreso por ventas internas importaciones (miles de dólares)	Diferencia entre ingresos y costos por ventas internas de importaciones (miles de dólares)	Volumen de importaciones (miles de barriles)	Precio promedio de importación (dólares/barril) (2)	Costo de importación (miles de dólares)	Precio promedio venta a nivel nacional (dólares/barril) (3)	Ingreso por ventas internas importaciones (miles de dólares)	Diferencia entre ingresos y costos por ventas internas de importaciones (miles de dólares)	
	m	n=o/m	o	p	q=m*p	r=q-o	s	t=u/s	u	v	w=s*v	x=w-u	
2007	11.844,5	91,41	1.082.695,1	40,13	475.377,4	-607.317,7	9.699,7	65,42	634.517,4	10,71	103.877,4	-530.640,0	
2008	11.159,6	125,96	1.405.610,8	41,94	468.075,9	-937.534,8	9.286,4	71,71	665.969,0	11,84	109.962,7	-556.006,3	
2009	13.674,8	78,56	1.074.234,4	39,13	535.103,5	-539.130,9	9.127,5	45,06	411.320,6	11,16	101.841,4	-309.479,3	
2010	19.453,3	96,40	1.875.387,5	40,18	781.586,6	-1.093.800,9	9.406,9	54,92	516.605,1	12,50	117.593,8	-399.011,3	
2011	15.089,3	130,83	1.974.074,9	42,19	636.621,4	-1.337.453,5	9.734,8	79,17	770.747,3	13,82	134.582,9	-636.164,4	
2012	17.022,9	136,14	2.317.514,5	42,13	717.168,7	-1.600.345,8	9.011,7	71,44	643.759,8	13,38	120.584,2	-523.175,6	
2013	20.841,0	131,74	2.745.680,1	41,43	863.381,0	-1.882.299,1	9.565,3	68,74	657.502,4	14,12	135.048,9	-522.453,4	
<b>2012</b>	<b>Enero - septiembre</b>	<b>12.070,1</b>	<b>135,90</b>	<b>1.640.329,2</b>	<b>42,32</b>	<b>510.825,7</b>	<b>-1.129.503,5</b>	<b>6.522,9</b>	<b>71,04</b>	<b>463.358,3</b>	<b>13,20</b>	<b>86.116,0</b>	<b>-377.242,3</b>
	Enero	1.689,1	132,57	223.919,6	42,44	71.687,9	-152.231,7	641,3	49.616,1	13,53	8.677,7	-40.938,3	
	Febrero	927,7	139,98	129.848,6	42,93	39.821,4	-90.027,2	869,8	52.015,3	13,42	11.673,6	-40.341,7	
	Marzo	963,7	143,04	137.842,5	42,80	41.242,5	-96.600,0	738,3	54.948,3	13,65	10.077,7	-44.870,5	
	Abril	1.185,2	143,14	169.650,5	43,38	51.418,4	-118.232,1	536,6	43.861,9	11,55	6.195,0	-37.666,9	
	Mayo	1.502,2	138,84	208.557,5	42,67	64.095,5	-144.462,1	943,0	69.586,7	13,32	12.559,3	-57.027,4	
	Junio	1.509,1	128,19	193.463,8	41,87	63.188,2	-130.275,6	747,8	49.240,9	12,78	9.557,3	-39.683,6	
	Julio	1.295,0	124,65	161.412,3	41,99	54.378,8	-107.033,5	804,7	55.413,0	12,94	10.415,1	-44.997,9	
	Agosto	1.480,4	136,09	201.459,4	41,72	61.756,2	-139.703,2	560,4	39.959,8	13,63	7.636,4	-32.323,3	
	Septiembre	1.517,8	141,11	214.175,0	41,66	63.237,0	-150.938,0	681,0	48.716,4	13,69	9.323,9	-39.392,5	
	Octubre	1.553,9	141,44	219.775,1	41,50	64.490,9	-155.284,2	845,5	61.024,1	14,09	11.913,6	-49.110,5	
	Noviembre	1.634,0	137,05	223.942,1	41,80	68.305,2	-155.636,9	774,1	56.193,2	14,27	11.047,8	-45.145,4	
	Diciembre	1.764,9	132,29	233.468,1	41,67	73.546,9	-159.921,2	869,1	63.184,1	13,24	11.506,7	-51.677,4	
<b>2013</b>	<b>Enero - septiembre</b>	<b>14.947,1</b>	<b>132,89</b>	<b>1.986.329,5</b>	<b>41,76</b>	<b>624.227,6</b>	<b>-1.362.101,9</b>	<b>7.510,0</b>	<b>67,96</b>	<b>510.409,0</b>	<b>13,81</b>	<b>103.684,1</b>	<b>-406.724,9</b>
	Enero	1.301,6	132,92	173.009,3	42,17	54.888,7	-118.120,6	733,6	51.171,9	13,34	9.786,9	-41.384,9	
	Febrero	1.796,7	140,97	253.281,1	42,69	76.702,9	-176.578,1	651,8	48.326,6	13,26	8.640,7	-39.685,9	
	Marzo	1.811,1	141,72	256.659,6	43,05	77.962,7	-178.696,9	899,1	61.579,5	13,22	11.886,3	-49.693,3	
	Abril	1.532,9	132,72	203.446,2	40,97	62.802,1	-140.644,1	895,4	62.999,7	13,42	12.020,5	-50.979,2	
	Mayo	1.501,0	129,42	194.261,8	41,26	61.935,4	-132.326,3	740,6	51.350,0	13,46	9.968,7	-41.381,4	
	Junio	2.321,3	127,00	294.810,5	41,08	95.364,3	-199.446,2	686,6	45.706,1	13,58	9.320,8	-36.385,2	
	Julio	1.223,1	129,05	157.842,6	41,12	50.293,3	-107.549,3	697,4	41.648,6	13,87	9.669,9	-31.978,0	
	Agosto	1.889,7	129,65	245.001,0	41,76	78.914,2	-166.086,8	1.317,1	87.161,0	14,57	19.193,0	-67.968,0	
	Septiembre	1.569,6	132,53	208.017,5	41,64	65.364,0	-142.653,5	888,3	60.465,7	14,86	13.197,3	-47.268,3	
	Octubre	2.138,0	128,18	274.042,3	40,89	87.427,5	-186.614,7	792,7	55.760,0	15,22	12.062,1	-43.697,9	
	Noviembre	1.723,4	130,99	225.747,1	40,35	69.540,5	-156.206,6	776,6	55.372,9	15,38	11.941,4	-43.431,4	
	Diciembre	2.032,4	127,71	259.561,2	40,44	82.185,3	-177.375,9	485,9	35.960,6	15,15	7.361,3	-28.599,2	
<b>2014</b>	<b>Enero - septiembre</b>	<b>17.225,4</b>	<b>125,86</b>	<b>2.167.970,9</b>	<b>40,73</b>	<b>701.656,3</b>	<b>-1.466.314,5</b>	<b>7.594,8</b>	<b>69,67</b>	<b>529.128,7</b>	<b>14,73</b>	<b>111.872,9</b>	<b>-417.255,8</b>
	Enero	3.043,5	127,81	388.981,9	40,90	124.482,1	-264.499,8	859,8	63.210,7	15,04	12.928,3	-50.282,4	
	Febrero	1.296,3	128,00	165.924,4	40,62	52.657,0	-113.267,4	866,4	74.986,9	15,38	13.327,4	-61.659,6	
	Marzo	2.025,2	127,93	259.093,4	40,82	82.672,6	-176.420,7	891,7	65.400,1	14,05	12.529,5	-52.870,6	
	Abril	1.790,1	126,97	227.282,6	40,80	73.036,6	-154.245,9	677,8	54.105,4	14,69	9.958,4	-44.147,0	
	Mayo	1.833,3	125,83	230.679,2	40,87	74.930,7	-155.748,4	997,1	69.441,4	14,59	14.549,8	-54.891,6	
	Junio	2.084,6	126,98	264.712,0	40,98	85.426,1	-179.285,9	636,0	39.194,3	14,29	9.090,8	-30.103,4	
	Julio	1.292,2	125,39	162.035,5	40,64	52.509,4	-109.526,1	871,2	51.000,7	14,47	12.603,5	-38.397,2	
	Agosto	2.009,3	122,42	245.977,5	40,70	81.769,4	-164.208,0	868,4	61.59	14,69	12.756,5	-40.729,3	
	Septiembre	1.850,9	120,63	223.284,5	40,07	74.172,3	-149.112,2	926,1	58.303,3	15,26	14.128,7	-44.174,7	

(1) Se registran los volúmenes de los productos importados cuando estos son facturados. Considera únicamente Nafta de Alto Octano, Gasolina Extra, Diesel y Gas Licuado de Petróleo. (2) No incluye valor del IVA, gastos operacionales, pago de tributos por nacionalización del producto en aduanas, valor pago CORPEI y costo de seguro que suman aproximadamente 14.5% del valor C&F. (3) Se obtiene dividiendo los valores totales de ventas internas para los volúmenes totales vendidos en el mercado interno, para el caso de la nafta de alto octano se considera el precio de la gasolina extra que la utiliza como insumo intermedio. (4) Se incluye la gasolina extra convenios Venezuela y Uruguay.

FUENTE: EP PETROECUADOR.

## SECTOR REAL

## ÍNDICE DEL SALARIO REAL (Base, Enero - Diciembre de 2004 = 100)

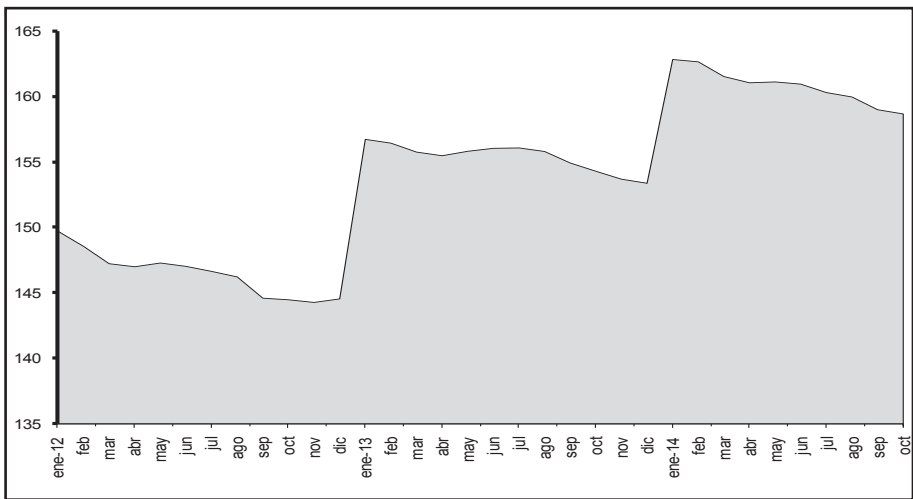

## ÍNDICE DE PRECIOS AL CONSUMIDOR (Porcentaje de Variación Anual a Fin de Período)

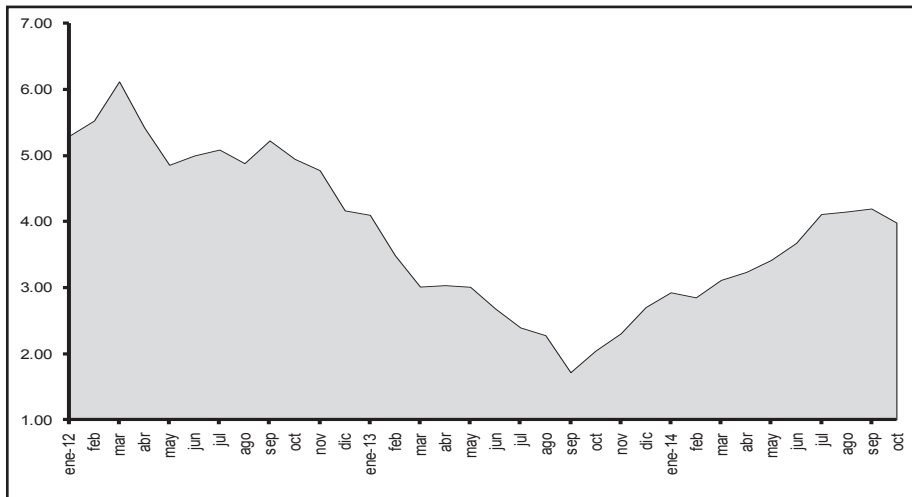

## PIB TRIMESTRAL REAL (Tasa de Variación t / t-1)

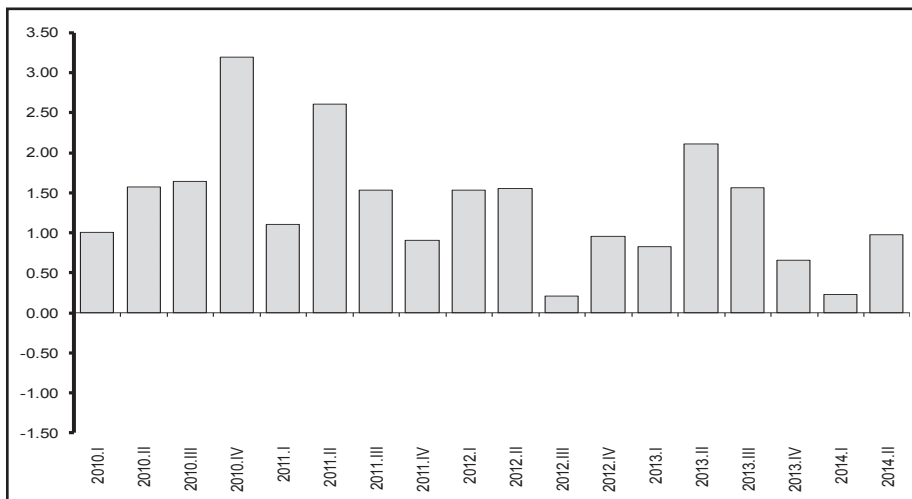

4.2.1 ÍNDICE DE PRECIOS AL CONSUMIDOR  
Familias de ingresos altos, medios y bajos  
Año base: enero - diciembre de 2004 = 100

Periodo	TOTAL Ponderación 100,0%			ALIMENTOS Y BEBIDAS NO ALCOHÓLICAS, 25,1 %		BEBIDAS ALCOHÓLICAS, TABACO Y ESTUPEFACIENTES 0,9 %		PRENDAS DE VESTIR Y CALZADO 9,0 %		ALOJAMIENTO, AGUA, GAS, ELECTRICIDAD Y OTROS 10,2 %		MUEBLES, Y ARTÍCULOS PARA EL HOGAR Y PARA CONSERVACIÓN ORDINARIA DEL HOGAR 6,1%		
	Índice	Variación porcentual			Índice	Variación porcentual anual	Índice	Variación porcentual anual	Índice	Variación porcentual anual	Índice	Variación porcentual anual	Índice	Variación porcentual anual
		Anual	Mensual	Acumulada										
<b>Promedio anual</b>														
2007	107,85	2,28	0,27	112,28	3,25	115,58	5,05	101,08	0,83	110,32	2,32	105,00	3,24	
2008	116,91	8,40	0,71	131,19	16,84	137,97	19,38	107,50	6,35	115,30	4,52	118,67	13,02	
2009	122,94	5,16	0,35	138,91	5,89	155,81	12,93	114,04	6,08	117,80	2,17	128,64	8,40	
2010	127,31	3,55	0,27	145,62	4,83	165,49	6,21	119,03	4,38	120,78	2,53	131,70	2,38	
2011	133,01	4,47	0,44	155,41	6,73	172,41	4,18	126,71	6,45	123,39	2,16	137,72	4,57	
2012	139,79	5,10	0,34	164,44	5,81	211,29	22,55	132,30	4,41	126,54	2,56	143,12	3,92	
2013	143,60	2,72	0,22	167,37	1,78	235,43	11,42	135,12	2,13	129,32	2,19	146,74	2,53	
<b>A diciembre</b>														
2007	109,97	3,32	0,57	3,32	116,34	5,72	116,72	3,01	102,98	2,06	112,45	3,60	108,57	5,82
2008	119,68	8,83	0,29	8,83	134,95	16,00	144,70	23,97	109,94	6,76	116,26	3,39	124,53	14,70
2009	124,84	4,31	0,58	4,31	141,02	4,49	157,61	8,92	115,81	5,34	119,47	2,76	130,03	4,41
2010	128,99	3,33	0,51	3,33	148,64	5,40	167,55	6,31	121,14	4,60	121,81	1,96	132,85	2,17
2011	135,97	5,41	0,40	5,41	158,79	6,83	191,12	14,07	129,60	6,99	124,27	2,02	140,46	5,73
2012	141,63	4,16	-0,19	4,16	166,68	4,97	227,27	18,91	133,04	2,65	127,90	2,92	144,95	3,20
2013	145,46	2,70	0,20	2,70	169,88	1,92	245,22	7,90	135,86	2,12	130,38	1,94	148,21	2,24
<b>2012</b>														
Enero	136,74	5,29	0,57	0,57	159,54	6,05	194,82	15,62	130,38	6,63	124,42	1,74	141,13	5,63
Febrero	137,80	5,53	0,78	1,35	161,15	6,13	196,39	16,55	131,19	5,92	125,35	2,35	142,08	5,47
Marzo	139,05	6,12	0,90	2,26	165,12	8,15	196,61	16,54	131,95	5,93	125,55	2,32	141,88	5,01
Abril	139,26	5,42	0,16	2,42	164,41	6,11	198,27	16,93	132,36	5,68	125,89	2,47	142,36	4,73
Mayo	138,99	4,85	-0,19	2,22	162,96	4,44	198,78	16,89	132,27	5,03	126,43	2,72	142,83	4,66
Junio	139,24	5,00	0,18	2,40	163,03	5,28	199,40	17,02	132,26	4,33	126,66	2,70	143,45	4,51
Julio	139,60	5,09	0,26	2,67	163,55	5,60	217,86	27,68	132,40	3,75	126,81	2,63	143,15	3,20
Agosto	140,00	4,88	0,29	2,97	164,29	5,36	222,45	29,99	132,50	3,31	126,99	2,57	143,35	2,58
Septiembre	141,58	5,22	1,12	4,12	167,49	6,30	224,96	31,08	132,42	3,11	127,25	2,67	143,85	2,74
Octubre	141,70	4,94	0,09	4,21	167,38	6,00	228,90	31,44	133,41	3,67	127,52	2,71	143,83	2,47
Noviembre	141,89	4,77	0,14	4,36	167,69	5,43	229,79	31,67	133,42	3,22	127,76	2,89	144,55	3,04
Diciembre	141,63	4,16	-0,19	4,16	166,68	4,97	227,27	18,91	133,04	2,65	127,90	2,92	144,95	3,20
<b>2013</b>														
Enero	142,34	4,10	0,50	0,50	167,60	5,05	232,46	19,32	133,22	2,18	128,14	2,98	145,24	2,92
Febrero	142,61	3,48	0,18	0,69	167,35	3,85	233,92	19,11	133,64	1,87	128,24	2,30	147,06	3,50
Marzo	143,23	3,01	0,44	1,13	168,65	2,14	234,74	19,39	134,74	2,11	128,45	2,31	146,46	3,23
Abril	143,49	3,03	0,18	1,31	168,33	2,38	234,40	18,22	134,94	1,95	128,65	2,20	145,80	2,42
Mayo	143,17	3,01	-0,22	1,09	166,81	2,36	235,71	18,57	135,34	2,32	128,92	1,97	146,14	2,32
Junio	142,97	2,68	-0,14	0,94	165,74	1,67	233,34	17,02	135,36	2,34	129,39	2,15	146,23	1,94
Julio	142,94	2,39	-0,02	0,92	164,85	0,79	234,62	7,69	135,67	2,47	129,59	2,19	146,47	2,32
Agosto	143,19	2,27	0,17	1,10	165,49	0,73	234,17	5,27	135,46	2,24	129,80	2,21	146,82	2,42
Septiembre	144,00	1,71	0,57	1,67	166,33	-0,69	234,42	4,20	135,77	2,53	129,85	2,05	147,08	2,24
Octubre	144,59	2,04	0,41	2,09	168,07	0,41	236,20	3,19	135,66	1,68	130,17	2,08	147,50	2,55
Noviembre	145,16	2,30	0,39	2,49	169,36	0,99	235,94	2,68	135,72	1,72	130,26	1,96	147,86	2,29
Diciembre	145,46	2,70	0,20	2,70	169,88	1,92	245,22	7,90	135,86	2,12	130,38	1,94	148,21	2,24
<b>2014</b>														
Enero	146,51	2,92	0,72	0,72	172,73	3,06	247,25	6,36	136,88	2,75	130,77	2,06	148,71	2,39
Febrero	146,67	2,85	0,11	0,83	172,09	2,83	248,68	6,31	137,37	2,79	131,12	2,25	149,16	1,43
Marzo	147,69	3,11	0,70	1,53	174,67	3,57	248,77	5,98	137,38	1,96	131,27	2,19	149,35	1,97
Abril	148,12	3,23	0,30	1,83	175,65	4,35	248,89	6,18	137,53	1,92	131,49	2,21	149,60	2,61
Mayo	148,06	3,41	-0,04	1,79	174,01	4,31	249,40	5,81	137,73	1,77	132,69	2,93	150,31	2,85
Junio	148,22	3,67	0,10	1,90	173,26	4,53	249,71	7,02	137,94	1,91	134,53	3,97	150,82	3,14
Julio	148,81	4,11	0,40	2,31	174,45	5,83	249,68	6,42	138,30	1,95	134,78	4,01	150,90	3,03
Agosto	149,13	4,15	0,21	2,52	175,74	6,19	250,02	6,77	138,31	2,11	135,03	4,03	150,86	2,75
Septiembre	150,04	4,19	0,61	3,15	175,78	5,68	250,38	6,81	138,55	2,05	136,24	4,92	151,42	2,95
Octubre	150,34	3,98	0,20	3,36	176,21	4,84	252,11	6,73	138,63	2,19	136,50	4,87	151,76	2,89

**4.2.1 ÍNDICE DE PRECIOS AL CONSUMIDOR (Cont.)**  
**Familias de ingresos altos, medios y bajos**  
**Año base: enero - diciembre de 2004 = 100**

Período	SALUD 6,0 %		TRANSPORTE 13,6%		COMUNICACIONES 4,4%		RECREACIÓN Y CULTURA 5,9%		EDUCACIÓN 6,8%		RESTAURANTES Y HOTELES 6,8%		BIENES Y SERVICIOS DIVERSOS 5,2%	
	Índice	Variación porcentual anual	Índice	Variación porcentual anual	Índice	Variación porcentual anual	Índice	Variación porcentual anual	Índice	Variación porcentual anual	Índice	Variación porcentual anual	Índice	Variación porcentual anual
<b>Promedio anual</b>														
2007	105,29	2,33	107,86	2,71	97,18	-0,56	99,78	-1,91	125,28	5,29	104,05	1,56	98,73	0,06
2008	108,62	3,16	110,85	2,78	95,61	-1,61	101,25	1,48	131,23	4,75	114,03	9,59	108,01	9,40
2009	112,19	3,29	113,23	2,14	95,94	0,34	103,30	2,03	136,34	3,89	122,67	7,58	124,75	15,49
2010	116,37	3,72	114,90	1,48	96,11	0,18	105,40	2,03	141,10	3,49	129,60	5,65	129,59	3,89
2011	120,04	3,16	117,57	2,32	98,08	2,05	105,60	0,19	147,84	4,77	135,98	4,92	134,92	4,11
2012	125,42	4,48	123,56	5,09	97,53	-0,57	109,53	3,72	157,15	6,30	146,60	7,81	140,99	4,50
2013	130,94	4,40	124,73	0,95	97,55	0,03	110,45	0,84	166,79	6,14	155,98	6,40	145,87	3,46
<b>A diciembre</b>														
2007	105,79	1,83	108,44	2,25	96,94	-0,64	100,00	-0,85	128,54	4,71	105,57	2,14	99,66	1,41
2008	109,20	3,23	112,29	3,55	95,98	-0,99	102,62	2,62	134,38	4,55	118,17	11,93	113,12	13,50
2009	113,24	3,70	113,96	1,48	95,83	-0,16	105,47	2,78	139,46	3,78	125,88	6,52	128,98	14,03
2010	117,61	3,86	115,33	1,21	96,37	0,57	104,49	-0,94	143,99	3,25	131,61	4,56	131,85	2,22
2011	121,99	3,73	119,59	3,69	97,64	1,32	109,30	4,61	152,81	6,12	140,22	6,54	139,02	5,44
2012	127,22	4,29	123,95	3,65	97,46	-0,18	108,12	-1,08	162,76	6,52	149,69	6,75	143,90	3,51
2013	132,40	4,07	124,14	0,15	97,37	-0,10	113,13	4,64	172,60	6,05	159,20	6,35	147,89	2,77
<b>2012</b>														
Enero	122,05	3,32	121,88	5,41	97,60	-1,14	109,01	4,55	152,81	6,12	142,04	7,57	139,08	5,09
Febrero	123,88	4,79	122,93	5,74	97,51	-1,22	109,22	4,62	152,81	6,12	143,98	8,48	139,55	5,49
Marzo	124,56	4,52	123,15	5,79	97,49	-1,16	109,24	4,92	152,81	6,12	144,96	8,63	140,15	5,78
Abril	124,65	4,23	123,35	5,65	97,46	-1,41	110,45	5,50	154,70	5,72	145,27	8,54	140,69	5,14
Mayo	124,89	4,13	123,49	5,54	97,45	-1,20	108,66	4,08	155,28	6,13	146,11	8,79	140,50	4,96
Junio	124,91	3,80	123,41	5,23	97,43	-0,70	110,53	4,98	155,63	6,38	146,14	7,93	141,19	5,00
Julio	125,83	4,58	123,88	5,38	97,40	0,16	108,28	2,61	155,63	6,38	147,14	8,49	141,27	4,95
Agosto	126,39	5,10	124,26	5,33	97,60	0,40	108,87	2,28	155,63	6,38	147,72	8,33	140,68	3,36
Septiembre	126,80	5,43	124,17	4,75	97,61	-0,13	111,20	4,64	162,19	6,63	148,35	7,71	141,76	3,94
Octubre	126,81	4,92	124,23	4,63	97,70	-0,07	110,96	3,41	162,76	6,51	148,62	6,20	140,70	3,51
Noviembre	127,06	4,62	123,98	4,07	97,58	-0,11	109,79	4,34	162,76	6,52	149,23	6,48	142,47	3,41
Diciembre	127,22	4,29	123,95	3,65	97,46	-0,18	108,12	-1,08	162,76	6,52	149,69	6,75	143,90	3,51
<b>2013</b>														
Enero	127,90	4,79	124,69	2,30	97,41	-0,20	109,00	-0,01	162,76	6,52	152,55	7,40	143,71	3,33
Febrero	129,28	4,36	124,97	1,66	97,42	-0,09	109,53	0,28	162,76	6,52	152,73	6,08	143,46	2,80
Marzo	129,94	4,32	125,06	1,55	97,41	-0,09	108,66	-0,53	162,76	6,52	154,77	6,77	144,81	3,32
Abril	130,13	4,39	124,60	1,01	97,55	0,09	110,54	0,08	165,33	6,87	155,07	6,75	146,33	4,01
Mayo	130,68	4,64	124,20	0,57	97,75	0,31	110,41	1,62	165,11	6,33	155,18	6,21	146,35	4,17
Junio	130,95	4,84	124,54	0,92	97,85	0,43	109,32	-1,09	165,04	6,05	155,86	6,65	146,01	3,42
Julio	131,26	4,32	124,65	0,63	97,97	0,58	110,33	1,89	165,04	6,05	155,97	6,00	146,35	3,59
Agosto	131,76	4,25	124,87	0,49	97,57	-0,02	109,68	0,75	165,04	6,05	157,08	6,34	146,09	3,85
Septiembre	132,17	4,24	125,21	0,83	97,45	-0,17	110,87	-0,30	171,00	5,43	157,03	5,86	146,39	3,27
Octubre	132,25	4,30	125,01	0,63	97,45	-0,26	111,49	0,48	171,48	5,35	157,61	6,05	146,39	4,05
Noviembre	132,53	4,30	124,84	0,70	97,46	-0,13	112,39	2,37	172,60	6,05	158,71	6,35	146,64	2,92
Diciembre	132,40	4,07	124,14	0,15	97,37	-0,10	113,13	4,64	172,60	6,05	159,20	6,35	147,89	2,77
<b>2014</b>														
Enero	132,71	3,77	124,18	-0,41	97,32	-0,09	112,13	2,87	172,60	6,05	161,54	5,89	148,53	3,36
Febrero	133,27	3,09	124,22	-0,60	97,19	-0,24	112,65	2,85	172,60	6,05	163,18	6,84	149,01	3,87
Marzo	134,50	3,51	124,54	-0,42	97,22	-0,19	112,83	3,84	172,60	6,05	163,98	5,95	152,05	5,00
Abril	134,81	3,60	124,44	-0,13	97,21	-0,35	112,37	1,66	174,30	5,43	163,80	5,63	153,15	4,66
Mayo	135,23	3,48	124,51	0,25	97,21	-0,55	112,18	1,60	174,80	5,87	164,26	5,85	154,59	5,63
Junio	135,43	3,42	124,61	0,06	97,19	-0,67	112,23	2,66	175,01	6,04	165,07	5,91	154,70	5,95
Julio	135,79	3,45	125,34	0,55	97,29	-0,70	113,43	2,81	175,01	6,04	164,95	5,75	155,59	6,32
Agosto	136,31	3,45	125,77	0,71	97,12	-0,46	111,68	1,82	175,01	6,04	164,81	4,92	155,49	6,43
Septiembre	136,47	3,25	126,52	1,05	97,13	-0,32	113,52	2,39	181,66	6,24	165,41	5,33	155,62	6,31
Octubre	137,38	3,88	126,73	1,38	97,13	-0,32	114,07	2,32	181,64	5,93	165,64	5,09	155,53	6,24

FUENTE: Instituto Nacional de Estadística y Censos.

**4.2.2 SALARIO UNIFICADO Y COMPONENTES SALARIALES**  
**Percibidas por un trabajador del sector privado**  
**En dólares**

Período	Remuneraciones Unificadas	Décimo Tercera Remuneración	Décimo Cuarta Remuneración	TOTAL	IPC	SALARIO REAL (1)
<b>2012</b>						
Enero	292,00 (2)	-	-	292,00	136,74	213,54
Febrero	292,00	-	-	292,00	137,80	211,90
Marzo	292,00	-	-	292,00	139,05	210,00
Abril	292,00	-	-	292,00	139,26	209,67
Mayo	292,00	-	-	292,00	138,99	210,08
Junio	292,00	-	-	292,00	139,24	209,71
Julio	292,00	-	-	292,00	139,60	209,17
Agosto	292,00	-	292,00 (4)	584,00	140,00	417,13
Septiembre	292,00	-	-	292,00	141,58	206,25
Octubre	292,00	-	-	292,00	141,70	206,07
Noviembre	292,00	-	-	292,00	141,89	205,79
Diciembre	292,00	289,67 (3)	-	581,45	141,63	410,54
<b>2013</b>						
Enero	318,00 (5)	-	-	318,00	142,34	223,40
Febrero	318,00	-	-	318,00	142,61	222,99
Marzo	318,00	-	-	318,00	143,23	222,02
Abril	318,00	-	-	318,00	143,49	221,62
Mayo	318,00	-	-	318,00	143,17	222,11
Junio	318,00	-	-	318,00	142,97	222,43
Julio	318,00	-	-	318,00	142,94	222,47
Agosto	318,00	-	318,00	636,00	143,19	444,17
Septiembre	318,00	-	-	318,00	144,00	220,83
Octubre	318,00	-	-	318,00	144,59	219,93
Noviembre	318,00	-	-	318,00	145,16	219,07
Diciembre	318,00	315,83	-	633,83	145,46	435,76
<b>2014</b>						
Enero	340,00 (6)	-	-	340,00	146,51	232,07
Febrero	340,00	-	-	340,00	146,67	231,82
Marzo	340,00	-	-	340,00	147,69	230,22
Abril	340,00	-	-	340,00	148,12	229,54
Mayo	340,00	-	-	340,00	148,06	229,63
Junio	340,00	-	-	340,00	148,22	229,39
Julio	340,00	-	-	340,00	148,81	228,47
Agosto	340,00	-	340,00	680,00	149,13	455,99
Septiembre	340,00	-	-	340,00	150,04	226,61
Octubre	340,00	-	-	340,00	150,34	226,15

(1) En función del Índice de Precios al Consumidor IPC (enero - diciembre de 2004 = 100) de cada mes. (2) Salario Básico Unificado, Registro Oficial # 618 Suplemento de 13 de enero de 2012. (3) Se paga hasta el 24 de diciembre de cada año. (4) Se paga hasta el 15 de marzo en las regiones Costa e Insular, y hasta el 15 de agosto en las regiones Sierra y Amazonía; en este cuadro se muestra el dato para la Región Sierra y Amazonía. (5) Salario Básico Unificado, Registro Oficial # 867 Suplemento de 10 de enero de 2013. (6) Salario Básico Unificado, Registro Oficial # 167 Suplemento de 22 de enero de 2014.

FUENTE: Ministerio de Relaciones Laborales.

### 4.2.3 SALARIO BÁSICO UNIFICADO Y COMPONENTES SALARIALES: VALORES NOMINAL Y REAL EN PROMEDIO

Percibidas por un trabajador del sector privado

Período	Enero	Febrero	Marzo	Abril	Mayo	Junio	Julio	Agosto	Septiembre	Octubre	Noviembre	Diciembre
<b>VALOR DEL SALARIO NOMINAL PROMEDIO (1)</b>												
-en dólares-												
2002	138,20	138,20	138,20	138,20	138,20	138,20	138,20	138,20	138,20	138,20	138,20	138,15
2003	158,11	158,11	158,11	158,11	158,11	158,11	158,11	158,11	158,11	158,11	158,11	158,11
2004	166,13	166,10	166,10	166,10	166,10	166,10	166,10	166,10	166,10	166,10	166,10	166,14
2005	174,89	174,89	174,89	174,89	174,89	174,89	174,89	174,89	174,89	174,89	174,89	174,90
2006	186,60	186,60	186,60	186,60	186,60	186,60	186,60	186,60	186,60	186,60	186,60	186,60
2007	198,26	198,26	198,26	198,26	198,26	198,26	198,26	198,26	198,26	198,26	198,26	198,26
2008	233,13	233,13	233,13	233,13	233,13	233,13	233,13	233,13	233,13	233,13	233,13	233,13
2009	254,21	254,21	254,21	254,21	254,21	254,21	254,21	254,21	254,21	254,21	254,21	254,21
2010	279,85	279,85	279,85	279,85	279,85	279,85	279,85	279,85	279,85	279,85	279,85	279,85
2011	307,83	307,83	307,83	307,83	307,83	307,83	307,83	307,83	307,83	307,83	307,83	307,83
2012	340,47	340,47	340,47	340,47	340,47	340,47	340,47	340,47	340,47	340,47	340,47	340,47
2013	370,82	370,82	370,82	370,82	370,82	370,82	370,82	370,82	370,82	370,82	370,82	370,82
2014	396,51	396,51	396,51	396,51	396,51	396,51	396,51	396,51	396,51	396,51	396,51	396,51
<b>INDICE DEL SALARIO REAL PROMEDIO (2)</b>												
Año base enero -diciembre de 2004 = 100												
2002	96,23	95,21	94,16	92,77	92,32	91,96	92,03	91,63	91,10	90,52	89,89	89,59
2003	100,00	99,24	98,69	97,73	97,56	97,77	97,73	97,67	96,91	96,90	96,58	96,62
2004	101,11	100,43	99,73	99,08	99,55	99,87	100,48	100,46	100,22	99,95	99,54	99,59
2005	104,59	104,30	104,03	103,17	102,99	102,91	103,07	103,23	102,49	102,13	101,96	101,66
2006	107,95	107,19	106,49	106,42	106,57	106,81	106,78	106,55	105,95	105,58	105,40	105,44
2007	111,70	111,62	111,51	111,52	111,49	111,06	110,60	110,52	109,74	109,59	109,05	108,43
2008	126,05	124,88	123,06	121,21	119,96	119,06	118,36	118,11	117,34	117,30	117,49	117,15
2009	126,85	126,26	124,89	124,08	124,09	124,19	124,28	124,65	123,87	123,58	123,17	122,46
2010	133,70	133,25	133,03	132,32	132,30	132,31	132,29	132,15	131,81	131,47	131,12	130,45
2011	142,53	141,74	141,26	140,11	139,63	139,58	139,33	138,66	137,57	137,09	136,67	136,13
2012	149,71	148,56	147,23	147,00	147,29	147,03	146,65	146,22	144,60	144,48	144,28	144,54
2013	156,73	156,44	155,76	155,48	155,82	156,05	156,07	155,80	154,92	154,29	153,69	153,38
2014	162,83	162,65	161,53	161,05	161,12	160,95	160,30	159,97	158,99	158,67		

(1) Se obtiene sumando al Salario Básico Unificado, el promedio anual de la décimo tercera remuneración y el promedio anual de la décimo cuarta remuneración. (2) Es el valor nominal promedio dividido para el índice de precios al consumidor del mes de referencia. Está expresado como índice cuya base es 2004=100.

FUENTE: Ministerio de Relaciones Laborales.



## 4.2.4 ÍNDICE DE PRECIOS AL PRODUCTOR (Canasta actualizada)

Base: 1995 = 100

Periodo	TOTAL Ponderación 100,0%			PRODUCTOS DE AGRICULTURA, SILVICULTURA Y PESCA 17,4%		MINERALES, ELECTRICIDAD, GAS Y AGUA 17,3%		PRODUCTOS ALIMENTICIOS, ALIMENTOS, BEBIDAS Y TABA- CO; TEXTILES 26,9%		OTROS BIENES TRANSPORTA- BLES EXCEPTO PRODUCTOS METÁLICOS 30,2%		PRODUCTOS METÁLICOS, MAQUINARIA Y EQUIPO 8,2%	
	Índice	Variación porcentual		Índice	Variación porcentual anual	Índice	Variación porcentual anual	Índice	Variación porcentual anual	Índice	Variación porcentual anual	Índice	Variación porcentual anual
		Anual	Mensual										
<b>Promedio anual</b>													
2007	2.036,1	5,22	1,46	1.405,3	15,70	5.345,5	3,41	1.333,4	5,04	1.318,3	3,30	1.345,3	7,04
2008	2.400,8	17,91	-2,38	1.606,1	14,29	6.738,1	26,05	1.510,5	13,28	1.381,2	4,77	1.616,6	20,16
2009	1.954,2	-18,60	2,59	1.591,2	-0,92	4.248,4	-36,95	1.477,1	-2,21	1.395,2	1,02	1.509,4	-6,63
2010	2.289,2	17,14	1,35	1.816,0	14,13	5.719,5	34,63	1.590,3	7,67	1.415,3	1,44	1.569,1	3,95
2011	2.732,4	19,36	1,10	1.891,9	4,18	7.793,1	36,26	1.786,1	12,31	1.453,5	2,69	1.657,8	5,65
2012	2.786,0	1,96	-0,23	1.964,6	3,85	7.924,7	1,69	1.808,9	1,27	1.475,3	1,50	1.724,8	4,04
2013	2.817,3	1,12	0,35	1.977,8	0,67	7.717,5	-2,62	2.034,8	12,49	1.499,1	1,61	1.687,3	-2,17
<b>A diciembre</b>													
2007	2.226,4	18,16	-1,59	1.486,9	23,79	6.245,9	30,16	1.379,7	6,76	1.335,8	2,98	1.377,4	6,46
2008	1.595,5	-28,34	-11,11	1.574,5	5,89	2.171,8	-65,23	1.445,6	4,78	1.402,7	5,01	1.625,9	18,04
2009	2.122,7	33,04	-4,53	1.700,1	7,97	5.081,6	133,98	1.501,3	3,86	1.392,9	-0,70	1.505,5	-7,40
2010	2.476,2	16,65	2,25	1.859,8	9,39	6.500,8	27,93	1.730,1	15,24	1.432,4	2,84	1.587,7	5,45
2011	2.786,3	12,52	-6,59	1.878,3	0,99	8.107,3	24,71	1.769,7	2,29	1.462,8	2,13	1.700,6	7,11
2012	2.691,7	-3,39	0,6	1.901,5	1,24	7.386,1	-8,90	1.833,2	3,58	1.484,1	1,45	1.732,6	1,88
2013	2.795,1	3,84	4,2	2.056,7	8,16	7.256,2	-1,76	2.197,4	19,87	1.503,1	1,28	1.672,4	-3,48
<b>2012</b>													
Enero	2.796,6	10,86	0,37	2.008,4	6,40	8.013,3	18,81	1.775,9	3,40	1.466,1	1,77	1.716,2	7,77
Febrero	2.836,7	14,63	1,43	1.950,8	1,45	8.276,6	30,68	1.785,7	1,51	1.469,5	1,45	1.727,3	5,76
Marzo	2.962,6	8,85	4,44	2.012,4	8,69	8.959,8	15,69	1.776,3	-1,83	1.467,2	0,89	1.730,4	5,74
Abril	2.970,2	2,85	0,26	2.002,3	9,10	8.978,1	3,53	1.797,2	-2,63	1.468,9	1,35	1.730,7	5,57
Mayo	2.855,3	3,01	-3,87	2.082,4	13,88	8.167,6	1,73	1.836,0	0,28	1.473,1	1,48	1.725,7	5,45
Junio	2.620,1	-3,49	-8,24	1.922,0	4,61	6.982,9	-9,93	1.826,8	2,33	1.473,9	1,67	1.724,4	3,83
Julio	2.677,5	-2,64	2,19	1.965,5	4,26	7.299,6	-7,33	1.810,6	0,39	1.476,1	1,79	1.708,2	2,48
Agosto	2.755,1	3,98	2,90	1.999,1	2,51	7.703,6	6,95	1.816,6	0,12	1.475,9	1,47	1.712,4	2,35
Septiembre	2.822,2	2,95	2,44	1.949,8	1,29	8.135,7	4,38	1.808,2	2,60	1.482,9	1,58	1.725,9	2,77
Octubre	2.769,0	-0,58	-1,88	1.938,5	2,84	7.831,7	-3,45	1.813,3	2,64	1.481,4	1,47	1.731,7	2,72
Noviembre	2.675,6	-10,30	-3,37	1.842,7	-7,13	7.362,2	-19,53	1.826,4	3,28	1.484,4	1,68	1.732,0	2,52
Diciembre	2.691,7	-3,39	0,60	1.901,5	1,24	7.386,1	-8,90	1.833,2	3,58	1.484,1	1,45	1.732,6	1,88
<b>2013</b>													
Enero	2.803,1	0,23	4,14	1.922,1	-4,30	7.999,9	-0,17	1.841,1	3,67	1.486,8	1,41	1.715,9	-0,02
Febrero	2.835,8	-0,03	1,17	1.952,0	0,06	8.139,7	-1,65	1.848,7	3,53	1.491,6	1,51	1.714,8	-0,72
Marzo	2.797,8	-5,56	-1,34	1.977,5	-1,74	7.816,6	-12,76	1.895,9	6,73	1.495,1	1,90	1.710,7	-1,14
Abril	2.769,7	-6,75	-1,01	2.012,9	0,53	7.529,5	-16,13	1.949,1	8,45	1.498,4	2,00	1.711,0	-1,14
Mayo	2.801,7	-1,88	1,16	1.939,7	-6,85	7.739,6	-5,24	1.983,9	8,06	1.500,8	1,88	1.691,0	-2,01
Junio	2.808,2	7,18	0,23	2.009,0	4,53	7.722,0	10,58	1.981,0	8,44	1.500,6	1,81	1.670,2	-3,14
Julio	2.899,6	8,30	3,26	1.986,9	1,09	8.234,7	12,81	2.004,6	10,71	1.501,4	1,71	1.671,3	-2,16
Agosto	2.866,3	4,04	-1,15	1.928,7	-3,52	7.909,8	2,68	2.127,6	17,12	1.501,5	1,73	1.669,8	-2,49
Septiembre	2.923,8	3,60	2,01	2.060,4	5,67	7.991,9	-1,77	2.199,5	21,64	1.503,3	1,38	1.675,2	-2,93
Octubre	2.823,7	1,98	-3,42	1.949,2	0,55	7.538,4	-3,74	2.192,4	20,90	1.502,7	1,44	1.673,4	-3,37
Noviembre	2.683,6	0,30	-4,96	1.938,9	5,22	6.731,1	-8,57	2.196,4	20,26	1.503,5	1,29	1.672,4	-3,44
Diciembre	2.795,1	3,84	4,15	2.056,7	8,16	7.256,2	-1,76	2.197,4	19,87	1.503,1	1,28	1.672,4	-3,48
<b>2014</b>													
Enero	2.734,2	-2,46	-2,18	2.011,9	4,67	6.932,0	-13,35	2.205,7	19,80	1.508,7	1,47	1.662,1	-3,14
Febrero	2.928,5	3,27	7,10	2.086,5	6,89	7.912,1	-2,80	2.232,2	20,74	1.522,2	2,05	1.668,8	-2,68
Marzo	2.872,5	2,67	-1,91	2.063,5	4,35	7.605,7	-2,70	2.238,7	18,08	1.520,3	1,69	1.666,9	-2,56
Abril	2.924,8	5,60	1,82	2.132,9	5,96	7.954,2	5,64	2.159,9	10,81	1.523,7	1,69	1.667,9	-2,52
Mayo	2.889,8	3,14	-1,20	2.097,7	8,14	7.747,6	0,10	2.185,0	10,13	1.523,7	1,53	1.669,2	-1,29
Junio	2.959,0	5,37	2,39	2.099,2	4,49	8.081,9	4,66	2.222,5	12,19	1.525,9	1,69	1.673,8	0,21
Julio	2.852,0	-1,64	-3,62	2.147,7	8,09	7.437,3	-9,68	2.199,1	9,70	1.532,1	2,05	1.679,1	0,47
Agosto	2.829,0	-1,30	-0,81	2.399,9	24,43	7.155,9	-9,53	2.129,0	0,06	1.533,6	2,14	1.679,6	0,59
Septiembre	2.778,2	-4,98	-1,80	2.296,9	11,48	6.966,2	-12,83	2.133,9	-2,98	1.528,2	1,66	1.682,7	0,45
Octubre	2.597,8	-8,00	-6,49	2.183,8	12,03	6.040,8	-19,87	2.130,9	-2,80	1.527,9	1,68	1.686,9	0,81

FUENTE: Instituto Nacional de Estadística y Censos.

## 4.2.5 ÍNDICE DE PRECIOS AL PRODUCTOR (Canasta Actualizada)

Excluye productos de exportación

Base: 1995 = 100

Período	TOTAL Ponderación 100,0%			PRODUCTOS DE AGRICULTURA, SIRVICULTURA Y PESCA 23,9%		MINERALES, ELECTRICIDAD, GAS Y AGUA 0,4%		PRODUCTOS ALIMENTICIOS, ALIMENTOS, BEBIDAS Y TABA- CO; TEXTILES 26,4%		OTROS BIENES TRANSPORTA- BLES EXCEPTO PRODUCTOS METÁLICOS 39,7%		PRODUCTOS METÁLICOS, MAQUINARIA Y EQUIPO 9,7%		
	Índice	Variación porcentual		Índice	Variación porcentual anual	Índice	Variación porcentual anual	Índice	Variación porcentual anual	Índice	Variación porcentual anual	Índice	Variación porcentual anual	
		Anual	Mensual											Acumulada
<b>Promedio anual</b>														
2007	1.295,9	7,78	0,81	1.405,3	15,70	1.663,1	16,19	1.099,7	7,75	1.329,8	3,22	1.406,6	7,79	
2008	1.449,5	11,86	0,68	1.606,1	14,29	2.060,1	23,87	1.290,6	17,35	1.391,0	4,60	1.713,3	21,81	
2009	1.446,4	-0,22	0,13	1.591,2	-0,92	2.214,2	7,48	1.312,9	1,73	1.407,6	1,19	1.582,5	-7,64	
2010	1.534,3	6,08	0,55	1.816,0	14,13	2.985,7	34,84	1.378,9	5,03	1.426,9	1,37	1.647,9	4,14	
2011	1.616,1	5,33	0,26	1.891,9	4,18	3.753,1	25,70	1.520,2	10,24	1.463,0	2,53	1.744,9	5,89	
2012	1.662,5	2,87	0,18	1.964,6	3,85	3.804,1	1,36	1.572,4	3,43	1.484,0	1,43	1.814,1	3,96	
2013	1.682,4	1,20	0,23	1.977,84	0,67	3.481,09	-8,49	1.620,11	3,04	1.508,10	1,62	1.770,11	-2,42	
<b>A diciembre</b>														
2007	1.343,7	10,12	0,27	10,12	1.486,9	23,79	1.937,2	21,29	1.165,4	10,77	1.346,2	2,85	1.443,2	7,10
2008	1.455,0	8,28	-0,99	8,28	1.574,5	5,89	1.866,4	-3,66	1.309,3	12,35	1.412,0	4,88	1.718,7	19,08
2009	1.475,7	1,42	0,18	1,42	1.700,1	7,97	2.745,3	47,09	1.322,9	1,04	1.405,7	-0,45	1.577,3	-8,23
2010	1.574,2	6,67	0,22	6,67	1.859,8	9,39	3.382,9	23,22	1.454,2	9,92	1.442,9	2,65	1.666,5	5,66
2011	1.623,0	3,10	-1,48	3,10	1.878,3	0,99	3.794,5	12,17	1.527,8	5,06	1.472,1	2,02	1.790,0	7,41
2012	1.657,4	2,12	0,84	2,12	1.901,5	1,24	4.085,0	7,66	1.589,9	4,06	1.493,2	1,43	1.821,4	1,75
2013	1.703,1	2,76	1,83	2,76	2.056,7	8,16	2.767,5	-32,25	1.638,5	3,06	1.511,2	1,20	1.752,3	-3,79
<b>2012</b>														
Enero	1.656,9	4,16	2,09	2,09	2.008,4	6,40	3.885,5	14,66	1.526,7	3,40	1.474,9	1,61	1.806,4	8,00
Febrero	1.647,4	1,94	-0,57	1,50	1.950,8	1,45	3.801,2	9,25	1.534,6	1,51	1.478,4	1,35	1.818,0	5,81
Marzo	1.662,7	3,71	0,93	2,45	2.012,4	8,69	3.818,5	12,73	1.539,7	1,36	1.475,9	0,76	1.820,4	5,68
Abril	1.667,9	4,30	0,31	2,77	2.002,3	9,10	3.753,7	11,55	1.565,9	2,63	1.477,7	1,27	1.822,2	5,68
Mayo	1.691,8	5,84	1,43	4,24	2.082,4	13,88	3.572,2	-0,59	1.582,4	3,86	1.481,7	1,39	1.816,3	5,46
Junio	1.651,6	3,08	-2,38	1,76	1.922,0	4,61	3.412,8	-5,06	1.577,5	3,57	1.482,5	1,59	1.813,7	3,66
Julio	1.663,0	2,99	0,69	2,46	1.965,5	4,26	3.655,7	1,70	1.581,6	3,77	1.484,6	1,73	1.795,1	2,19
Agosto	1.672,6	2,14	0,58	3,05	1.999,1	2,51	3.649,8	-8,46	1.585,9	3,15	1.484,4	1,43	1.800,0	2,05
Septiembre	1.668,0	1,72	-0,28	2,77	1.949,8	-0,35	3.742,7	-14,93	1.595,8	4,65	1.491,7	1,54	1.814,4	2,64
Octubre	1.667,1	2,83	-0,05	2,71	1.938,5	2,84	4.127,5	5,45	1.597,5	4,81	1.490,1	1,44	1.820,6	2,62
Noviembre	1.643,5	-0,24	-1,41	1,27	1.842,7	-7,13	4.144,4	-8,69	1.590,6	4,43	1.492,9	1,62	1.821,0	2,44
Diciembre	1.657,4	2,12	0,84	2,12	1.901,5	1,24	4.085,0	7,66	1.589,9	4,06	1.493,2	1,43	1.821,4	1,75
<b>2013</b>														
Enero	1.664,2	0,45	0,42	0,42	1.922,1	-4,30	3.951,7	1,70	1.601,9	4,92	1.496,0	1,43	1.802,6	-0,21
Febrero	1.678,5	1,89	0,85	1,27	1.952,0	0,06	4.514,2	18,76	1.614,5	5,20	1.500,8	1,52	1.800,6	-0,95
Marzo	1.684,9	1,33	0,38	1,66	1.977,5	-1,74	3.989,2	4,47	1.617,5	5,05	1.504,1	1,91	1.801,8	-1,02
Abril	1.694,9	1,62	0,60	2,27	2.012,9	0,53	3.921,4	4,47	1.621,32	3,54	1.507,5	2,02	1.795,97	-1,44
Mayo	1.673,3	-1,09	-1,27	0,96	1.939,7	-6,85	3.261,6	-8,70	1.618,84	2,30	1.510,0	1,91	1.774,67	-2,29
Junio	1.687,6	2,18	0,85	1,83	2.009,0	4,53	3.278,1	-3,95	1.618,41	2,59	1.510,0	1,85	1.751,45	-3,43
Julio	1.681,9	1,13	-0,34	1,48	1.986,9	1,09	3.252,9	-11,02	1.615,95	2,17	1.510,7	1,76	1.751,01	-2,46
Agosto	1.668,1	-0,27	-0,82	0,65	1.928,7	-3,52	3.256,2	-10,78	1.616,79	1,95	1.510,8	1,78	1.749,78	-2,79
Septiembre	1.704,2	2,17	2,17	2,83	2.060,4	5,67	3.466,4	-7,38	1.626,64	1,93	1.512,6	1,41	1.755,47	-3,25
Octubre	1.675,6	0,51	-1,68	1,10	1.949,2	0,55	3.059,6	-25,87	1.626,13	1,79	1.512,0	1,47	1.753,40	-3,69
Noviembre	1.672,4	1,76	-0,19	0,91	1.938,9	5,22	3.054,4	-26,30	1.624,81	2,15	1.511,5	1,25	1.752,30	-3,77
Diciembre	1.703,1	2,76	1,83	2,76	2.056,7	8,16	2.767,5	-32,25	1.638,55	3,06	1.511,2	1,20	1.752,30	-3,79
<b>2014</b>														
Enero	1.696,1	1,91	-0,41	-0,41	2.011,9	4,67	2.767,0	-29,98	1.647,5	2,85	1.517,0	1,40	1.742,7	-3,32
Febrero	1.721,9	2,59	1,52	-0,42	2.086,5	6,89	3.044,7	-32,55	1.652,6	2,36	1.529,1	1,89	1.750,4	-2,79
Marzo	1.717,7	1,95	-0,24	-0,66	2.063,5	4,35	3.046,1	-23,64	1.658,3	2,52	1.529,5	1,69	1.747,8	-3,00
Abril	1.735,1	2,37	1,01	0,34	2.132,9	5,96	3.063,6	-21,87	1.655,4	2,10	1.533,0	1,69	1.748,4	-2,65
Mayo	1.728,5	3,30	-0,38	-0,04	2.097,7	8,14	3.056,6	-6,28	1.661,9	2,66	1.533,1	1,53	1.749,5	-1,42
Junio	1.731,0	2,57	0,14	0,11	2.099,2	4,49	3.052,3	-6,89	1.664,0	2,82	1.536,0	1,72	1.754,0	0,14
Julio	1.746,5	3,84	0,90	1,00	2.147,7	8,09	3.236,6	-0,50	1.665,2	3,05	1.541,9	2,06	1.760,3	0,53
Agosto	1.807,4	8,35	3,49	4,52	2.399,9	24,43	3.054,8	-6,19	1.667,1	3,11	1.543,4	2,16	1.760,8	0,63
Septiembre	1.781,4	4,53	-1,44	3,02	2.296,9	11,48	3.052,3	-11,94	1.670,1	2,67	1.537,3	1,63	1.763,6	0,46
Octubre	1.756,0	4,80	-1,42	1,56	2.183,8	12,03	3.049,9	-0,32	1.673,9	2,94	1.536,8	1,64	1.773,4	1,14

FUENTE: Instituto Nacional de Estadística y Censos.

**4.2.6 INDICADORES DE COYUNTURA DEL MERCADO LABORAL ECUATORIANO**  
**TOTAL NACIONAL URBANO**  
tasas de:

Período	OCUPACIÓN GLOBAL	OCUPACIÓN PLENA	OCUPACIÓN NO CLASIFICADA	SUBOCUPACIÓN TOTAL	Subocupación visible	Otras formas de subocupación	DESOCUPACIÓN TOTAL	Desocupación abierta	Desocupación oculta	
	a=b+c+d	b	c	d=e+f	e	f	g=h+i	h	i	
2007	Septiembre	92,94	40,22	0,84	51,88	11,72	40,17	7,06	5,40	1,66
	Diciembre	93,93	42,64	1,07	50,23	10,35	39,88	6,07	3,96	2,10
2008	Marzo	93,14	38,77	2,10	52,27	10,25	42,02	6,86	5,38	1,48
	Junio	93,61	42,59	0,89	50,13	10,29	39,84	6,39	4,89	1,50
	Septiembre	92,94	41,07	0,44	51,43	9,68	41,75	7,06	5,42	1,64
	Diciembre	92,69	43,59	0,32	48,78	9,26	39,52	7,31	5,22	2,09
2009	Marzo	91,42	38,76	0,66	52,00	10,89	41,10	8,58	6,89	1,69
	Junio	91,66	38,36	1,68	51,61	10,46	41,15	8,34	6,76	1,59
	Septiembre	90,94	37,14	2,13	51,66	11,36	40,30	9,06	7,20	1,86
	Diciembre	92,07	38,83	2,76	50,48	10,32	40,15	7,93	6,02	1,90
2010	Marzo	90,91	37,57	1,99	51,34	12,05	39,29	9,09	7,37	1,73
	Junio	92,29	40,26	1,61	50,42	10,61	39,80	7,71	5,87	1,85
	Septiembre	92,56	41,94	1,03	49,60	10,19	39,41	7,44	6,11	1,33
	Diciembre	93,89	45,60	1,16	47,13	9,45	37,68	6,11	4,51	1,60
2011	Marzo	92,96	41,19	1,79	49,97	10,48	39,49	7,04	5,72	1,33
	Junio	93,64	45,59	1,31	46,74	8,46	38,29	6,36	5,14	1,21
	Septiembre	94,48	47,85	0,92	45,71	8,59	37,12	5,52	4,80	0,72
	Diciembre	94,93	49,90	0,81	44,22	7,56	36,66	5,07	3,88	1,19
2012	Marzo	95,12	49,91	1,30	43,90	8,84	35,07	4,88	4,24	0,64
	Junio	94,81	49,86	1,99	42,96	7,28	35,68	5,19	4,34	0,84
	Septiembre	95,40	51,12	1,99	42,28	8,03	34,26	4,60	4,12	0,48
	Diciembre	94,96	52,07	3,06	39,83	6,07	33,76	5,04	3,99	1,05
2013	Marzo	95,36	48,41	1,95	45,01	8,33	36,68	4,64	4,15	0,48
	Junio	95,11	46,74	1,93	46,43	9,41	37,03	4,89	4,11	0,79
	Septiembre	95,45	50,37	2,20	42,88	7,06	35,81	4,55	3,98	0,57
	Diciembre	95,14	51,51	0,29	43,35	8,08	35,27	4,86	3,68	1,18
2014	Marzo	94,41	49,67	0,36	44,38	8,46	35,92	5,59	4,69	0,90
	Junio	94,29	52,69	0,35	41,25	8,12	33,14	5,71	4,69	1,02
	Septiembre	95,35	53,86	0,44	41,05	8,29	32,76	4,65	3,92	0,73

FUENTE: Instituto Nacional de Estadística y Censos (INEC).

**4.2.7 INDICADORES DE COYUNTURA DEL MERCADO LABORAL ECUATORIANO**  
**CUENCA, GUAYAQUIL, QUITO, MACHALA Y AMBATO**  
tasas de:

Período	CUENCA					GUAYAQUIL					QUITO					
	Ocupación global	Ocupación plena	Ocupación no clasificada	Subocupación total	Desocupación total	Ocupación global	Ocupación plena	Ocupación no clasificada	Subocupación total	Desocupación total	Ocupación global	Ocupación plena	Ocupación no clasificada	Subocupación total	Desocupación total	
<b>2007</b>	Septiembre	93,84	49,62	0,00	44,22	6,16	92,84	43,08	1,00	48,76	7,16	92,60	48,58	1,23	42,78	7,40
	Octubre	93,87	51,09	0,00	42,78	6,13	91,25	40,89	2,13	48,23	8,75	93,40	47,49	3,55	42,36	6,60
	Noviembre	94,56	50,79	0,30	43,46	5,44	93,00	42,37	2,06	48,57	7,00	94,52	50,85	3,52	40,14	5,48
	Diciembre	95,02	53,26	1,52	40,24	4,98	92,96	42,97	1,15	48,84	7,04	93,94	56,25	1,91	35,79	6,06
<b>2008</b>	Marzo	94,97	49,44	1,01	44,51	5,03	92,10	40,45	1,62	50,03	7,90	93,60	53,15	4,20	36,25	6,40
	Junio	95,36	58,91	0,77	35,68	4,64	91,35	43,31	0,50	47,54	8,65	94,11	55,35	1,21	37,55	5,89
	Septiembre	94,29	56,17	0,39	37,73	5,71	91,47	40,56	0,28	50,63	8,53	93,84	52,63	0,67	40,54	6,16
	Diciembre	95,63	60,54	0,14	34,94	4,37	90,52	44,63	0,05	45,84	9,48	94,24	51,71	0,93	41,60	5,76
<b>2009</b>	Marzo	95,10	52,81	0,84	41,45	4,90	85,99	34,84	0,55	50,60	14,01	92,96	45,82	2,00	45,14	7,04
	Junio	95,48	52,37	1,06	42,06	4,52	87,42	37,68	0,54	49,20	12,58	94,77	47,23	4,72	42,83	5,23
	Septiembre	93,46	53,12	1,31	39,03	6,54	87,02	36,19	1,13	49,70	12,98	93,91	43,06	7,91	42,94	6,09
	Diciembre	95,35	54,56	1,61	39,18	4,65	88,32	40,71	0,75	46,86	11,68	93,88	42,28	11,53	40,07	6,12
<b>2010</b>	Marzo	96,26	50,11	1,16	44,98	3,74	87,67	38,39	2,69	46,59	12,33	92,86	49,20	3,02	40,64	7,14
	Junio	95,99	48,26	0,54	47,20	4,01	90,96	40,07	3,13	47,76	9,04	93,35	52,11	3,41	37,82	6,65
	Septiembre	96,03	60,65	0,64	34,74	3,97	89,98	43,29	1,19	45,51	10,02	94,23	55,25	2,54	36,44	5,77
	Diciembre	97,46	59,27	0,16	38,03	2,54	92,42	47,53	0,55	44,34	7,58	95,68	59,40	4,37	31,91	4,32
<b>2011</b>	Marzo	95,93	51,89	0,48	43,55	4,07	90,05	41,89	1,83	46,33	9,95	94,33	55,64	3,32	35,37	5,67
	Junio	96,40	52,27	0,55	43,57	3,61	90,40	46,79	0,68	42,93	9,60	96,21	57,43	5,72	33,07	3,79
	Septiembre	95,87	54,31	0,31	41,25	4,13	94,27	49,30	0,64	44,33	5,73	95,80	64,46	2,34	29,01	4,20
	Diciembre	96,12	61,46	0,42	34,24	3,88	94,08	53,42	1,06	39,60	5,92	95,69	58,63	1,51	35,54	4,31
<b>2012</b>	Marzo	95,34	60,53	0,98	33,83	4,66	93,75	52,78	1,12	39,85	6,25	96,33	59,97	3,50	32,86	3,67
	Junio	96,58	59,45	0,90	36,24	3,42	93,72	55,44	1,29	36,98	6,28	95,65	54,51	7,39	33,76	4,35
	Septiembre	95,59	63,00	0,63	31,96	4,41	93,46	57,45	2,23	33,78	6,54	96,62	62,30	6,03	28,29	3,38
	Diciembre	96,33	64,47	0,89	30,96	3,67	94,46	58,13	2,15	34,18	5,54	95,57	58,53	10,55	26,48	4,43
<b>2013</b>	Marzo	96,85	64,52	0,83	31,50	3,15	94,46	52,48	2,00	39,98	5,54	95,89	60,00	4,13	31,8	4,11
	Junio	95,48	63,59	0,28	31,61	4,52	93,94	45,97	3,06	44,91	6,06	95,56	57,31	4,03	34,22	4,44
	Septiembre	95,71	65,58	0,19	29,93	4,29	94,51	52,37	1,55	40,59	5,49	95,34	58,46	6,21	30,66	4,66
	Diciembre	96,32	64,65	0,00	31,68	3,68	94,28	52,93	0,05	41,30	5,72	95,96	65,25	0,74	29,98	4,04
<b>2014</b>	Marzo	96,78	59,92	0,19	36,66	3,22	93,88	54,56	0,60	38,71	6,12	95,66	67,65	1,07	26,9	4,34
	Junio	96,63	63,78	0,13	32,73	3,37	93,04	5,00	53,96	39,04	6,96	95,84	68,26	1,47	26,12	74,05
	Septiembre	95,84	65,44	0,00	30,40	4,16	96,15	17,37	57,56	38,41	3,85	95,10	67,74	1,77	25,58	4,90

**4.2.7 INDICADORES DE COYUNTURA DEL MERCADO LABORAL ECUATORIANO (Cont.)**  
**CUENCA, GUAYAQUIL, QUITO, MACHALA Y AMBATO**  
 tasas de:

Período	MACHALA					AMBATO					
	Ocupación global	Ocupación plena	Ocupación no clasificada	Subocupación total	Desocupación total	Ocupación global	Ocupación plena	Ocupación no clasificada	Subocupación total	Desocupación total	
2007	Septiembre	94,13	38,40	1,56	54,16	5,87	96,04	43,90	1,25	50,89	3,96
	Octubre	93,33	39,27	1,38	52,68	6,67	95,80	42,32	0,93	52,55	4,20
	Noviembre	94,60	40,07	1,08	53,44	5,40	96,64	43,47	0,71	52,46	3,36
	Diciembre	96,47	37,70	1,08	57,70	3,53	93,43	41,97	1,44	50,02	6,57
2008	Marzo	95,00	39,55	1,11	54,34	5,00	95,64	35,87	1,57	58,20	4,36
	Junio	93,55	40,56	0,23	52,76	6,45	95,67	41,95	1,81	51,91	4,33
	Septiembre	92,11	38,09	0,00	54,01	7,89	95,84	42,23	0,81	52,80	4,16
	Diciembre	91,32	43,71	0,16	47,44	8,68	96,22	46,61	0,29	49,31	3,78
2009	Marzo	89,08	33,68	0,32	55,09	10,92	95,91	36,34	0,96	58,61	4,09
	Junio	90,45	35,35	0,54	54,56	9,55	95,65	45,88	1,19	48,59	4,35
	Septiembre	90,53	32,69	0,98	56,87	9,47	96,24	44,15	2,28	49,81	3,76
	Diciembre	91,45	37,58	0,79	53,09	8,54	96,08	37,68	3,81	54,58	3,92
2010	Marzo	92,02	37,03	1,58	53,41	7,98	96,89	44,72	1,20	50,97	3,11
	Junio	94,49	36,09	2,07	56,33	5,51	96,77	41,77	0,77	54,23	3,23
	Septiembre	93,84	45,07	0,14	48,63	6,17	96,32	45,87	0,79	49,66	3,68
	Diciembre	95,62	44,05	0,00	51,58	4,38	96,79	49,63	0,51	46,65	3,21
2011	Marzo	92,80	38,52	1,51	52,76	7,20	96,47	52,53	0,86	43,08	3,53
	Junio	93,15	48,41	0,69	44,05	6,85	96,16	49,67	0,70	45,80	3,84
	Septiembre	95,11	47,90	0,47	46,75	4,89	95,21	54,09	0,32	40,80	4,79
	Diciembre	95,45	52,99	0,59	41,87	4,55	97,69	55,98	0,88	40,83	2,31
2012	Marzo	94,13	50,82	1,22	42,09	5,87	95,67	53,45	0,75	41,47	4,33
	Junio	95,25	53,25	0,22	41,78	4,75	96,58	51,80	0,82	43,96	3,42
	Septiembre	95,22	51,72	2,41	41,08	4,78	95,87	56,17	2,56	37,14	4,13
	Diciembre	95,60	55,92	1,14	38,54	4,40	96,68	53,96	4,26	38,46	3,32
2013	Marzo	95,81	50,23	1,37	44,22	4,19	95,66	41,08	3,29	51,29	4,34
	Junio	96,33	48,74	3,12	44,47	3,67	95,51	39,35	3,41	52,75	4,49
	Septiembre	96,83	49,71	2,97	44,15	3,17	96,41	44,22	1,40	50,79	3,59
	Diciembre	96,19	55,55	0,09	40,55	3,81	96,64	47,56	0,09	48,98	3,36
2014	Marzo	96,21	50,40	0,00	45,81	3,79	94,20	45,33	0,00	48,86	5,80
	Junio	96,93	49,79	0,16	46,98	3,07	94,98	46,52	0,34	48,12	5,02
	Septiembre	97,28	55,41	0,00	41,87	2,72	95,17	48,77	0,04	46,35	4,83

FUENTE: Instituto Nacional de Estadística y Censos (INEC).

### 4.3.1 OFERTA Y UTILIZACIÓN FINAL DE BIENES Y SERVICIOS (1)

Variable \ Año	2000	2001	2002	2003	2004	2005	2006	2007	2008	2009	2010	2011	2012	2013
<b>MILES DE DÓLARES</b>														
Producto interno bruto (PIB)	18.318.601	24.468.324	28.548.945	32.432.859	36.591.661	41.507.085	46.802.044	51.007.777	61.762.635	62.519.686	69.555.367	79.276.664	87.623.411	94.472.680
Importaciones de bienes y servicios	5.007.786	6.734.248	7.960.638	7.992.504	9.554.409	11.821.905	13.748.900	15.636.623	20.933.400	16.790.125	22.541.700	26.453.861	27.786.903	29.885.231
<b>Total oferta final</b>	<b>23.326.387</b>	<b>31.202.572</b>	<b>36.509.583</b>	<b>40.425.363</b>	<b>46.146.070</b>	<b>53.328.990</b>	<b>60.550.944</b>	<b>66.644.400</b>	<b>82.696.035</b>	<b>79.309.811</b>	<b>92.097.067</b>	<b>105.730.525</b>	<b>115.410.314</b>	<b>124.357.911</b>
Gasto de consumo final total	13.543.108	20.051.882	23.606.958	26.742.604	29.770.074	32.884.561	35.842.792	38.775.487	45.298.051	47.494.560	53.193.172	58.748.321	64.708.147	69.607.764
Gobierno general	1.712.862	2.311.996	2.807.058	3.474.828	3.982.766	4.448.665	4.961.903	5.574.209	7.306.788	8.581.275	9.181.067	10.091.166	11.726.752	13.315.001
Hogares residentes	11.830.246	17.739.886	20.799.900	23.267.776	25.787.308	28.435.896	30.880.889	33.201.278	37.991.263	38.913.285	44.012.105	48.657.155	52.981.395	56.292.763
Formación bruta de capital fijo	3.483.242	4.661.579	5.906.605	6.240.683	7.209.125	8.476.753	9.759.712	10.593.947	13.818.514	14.257.689	17.127.889	20.470.786	23.707.838	26.312.879
Variación de existencias	414.722	806.894	860.174	112.769	182.027	504.177	751.941	987.281	2.479.106	1.771.899	2.373.567	1.839.569	679.486	866.986
Exportaciones de bienes y servicios	5.885.315	5.682.217	6.135.846	7.329.307	8.984.844	11.463.499	14.196.499	16.287.685	21.100.364	15.785.663	19.402.439	24.671.849	26.314.843	27.570.282
<b>Total utilización final</b>	<b>23.326.387</b>	<b>31.202.572</b>	<b>36.509.583</b>	<b>40.425.363</b>	<b>46.146.070</b>	<b>53.328.990</b>	<b>60.550.944</b>	<b>66.644.400</b>	<b>82.696.035</b>	<b>79.309.811</b>	<b>92.097.067</b>	<b>105.730.525</b>	<b>115.410.314</b>	<b>124.357.911</b>
<b>MILES DE DÓLARES DE 2007</b>														
Producto interno bruto (PIB)	37.726.410	39.241.363	40.848.994	41.961.262	45.406.710	47.809.319	49.914.615	51.007.777	54.250.408	54.557.732	56.481.055	60.925.064	64.105.563	67.081.069
Importaciones de bienes y servicios	7.307.583	9.187.268	10.934.226	10.490.331	11.631.354	13.305.727	14.606.164	15.636.623	17.894.428	16.119.428	18.508.988	19.183.903	19.336.453	20.695.289
<b>Total oferta final</b>	<b>45.033.993</b>	<b>48.428.631</b>	<b>51.783.220</b>	<b>52.451.593</b>	<b>57.038.064</b>	<b>61.115.046</b>	<b>64.520.779</b>	<b>66.644.400</b>	<b>72.144.836</b>	<b>70.677.160</b>	<b>74.990.043</b>	<b>80.108.967</b>	<b>83.442.016</b>	<b>87.776.358</b>
Gasto de consumo final total	27.858.446	29.435.371	31.304.508	32.158.291	34.136.114	35.604.531	37.125.765	38.775.487	41.186.204	41.558.650	44.534.140	47.075.511	49.010.047	50.967.555
Gobierno general	4.691.907	4.535.972	4.643.172	4.696.702	4.907.145	5.081.390	5.274.232	5.574.209	6.191.348	6.910.254	7.213.505	7.840.882	8.712.092	9.385.298
Hogares residentes	23.166.539	24.899.399	26.661.336	27.461.589	29.228.969	30.523.141	31.851.533	33.201.278	34.994.856	34.648.396	37.320.635	39.234.629	40.297.955	41.582.257
Formación bruta de capital fijo	5.853.793	7.039.554	8.313.170	8.344.508	8.785.131	9.728.992	10.213.818	10.593.947	12.286.215	11.843.329	13.050.148	14.920.791	16.496.168	18.260.646
Variación de existencias	73.324	883.806	1.026.590	6.704	123.272	579.908	896.314	987.281	1.898.716	1.304.663	1.473.098	1.276.983	308.179	506.196
Exportaciones de bienes y servicios	11.248.430	11.069.900	11.138.952	11.942.090	13.993.547	15.201.615	16.284.882	16.287.685	16.773.701	15.970.518	15.932.657	16.835.682	17.627.622	18.041.961
<b>Total utilización final</b>	<b>45.033.993</b>	<b>48.428.631</b>	<b>51.783.220</b>	<b>52.451.593</b>	<b>57.038.064</b>	<b>61.115.046</b>	<b>64.520.779</b>	<b>66.644.400</b>	<b>72.144.836</b>	<b>70.677.160</b>	<b>74.990.043</b>	<b>80.108.967</b>	<b>83.442.016</b>	<b>87.776.358</b>
<b>TASAS DE VARIACIÓN ANUAL</b>														
Producto interno bruto (PIB)		4,0	4,1	2,7	8,2	5,3	4,4	2,2	6,4	0,6	3,5	7,9	5,2	4,6
Importaciones de bienes y servicios		25,7	19,0	-4,1	10,9	14,4	9,8	7,1	14,4	-9,9	14,8	3,6	0,8	7,0
<b>Total oferta final</b>		<b>7,5</b>	<b>6,9</b>	<b>1,3</b>	<b>8,7</b>	<b>7,1</b>	<b>5,6</b>	<b>3,3</b>	<b>8,3</b>	<b>-2,0</b>	<b>6,1</b>	<b>6,8</b>	<b>4,2</b>	<b>5,2</b>
Gasto de consumo final total		5,7	6,3	2,7	6,2	4,3	4,3	4,4	6,2	0,9	7,2	5,7	4,1	4,0
Gobierno general		-3,3	2,4	1,2	4,5	3,6	3,8	5,7	11,1	11,6	4,4	8,7	11,1	7,7
Hogares residentes		7,5	7,1	3,0	6,4	4,4	4,4	4,2	5,4	-1,0	7,7	5,1	2,7	3,2
Formación bruta de capital fijo		20,3	18,1	0,4	5,3	10,7	5,0	3,7	16,0	-3,6	10,2	14,3	10,6	10,7
Exportaciones de bienes y servicios		-1,6	0,6	7,2	17,2	8,6	7,1	0,0	3,0	-4,8	-0,2	5,7	4,7	2,4
<b>Total utilización final</b>		<b>7,5</b>	<b>6,9</b>	<b>1,3</b>	<b>8,7</b>	<b>7,1</b>	<b>5,6</b>	<b>3,3</b>	<b>8,3</b>	<b>-2,0</b>	<b>6,1</b>	<b>6,8</b>	<b>4,2</b>	<b>5,2</b>
<b>OTROS INDICADORES MACROECONÓMICOS</b>														
PIB (per cápita, dólares corrientes)	1.462	1.909	2.180	2.435	2.700	3.025	3.351	3.589	4.267	4.242	4.633	5.193	5.645	5.989
PIB (per cápita, dólares de 2007)	3.011	3.062	3.120	3.150	3.351	3.484	3.574	3.589	3.748	3.702	3.762	3.991	4.130	4.252
<b>Población miles de habitantes (2)</b>	<b>12.531</b>	<b>12.815</b>	<b>13.094</b>	<b>13.320</b>	<b>13.552</b>	<b>13.721</b>	<b>13.965</b>	<b>14.214</b>	<b>14.473</b>	<b>14.738</b>	<b>15.012</b>	<b>15.266</b>	<b>15.521</b>	<b>15.775</b>

(1) A partir de la Publicación No.24 de Cuentas Nacionales, los cálculos incorporan los resultados del Cambio de Año Base (CAB) 2007. Los datos de los años 2000 a 2006 corresponden a la información obtenida en la retropolación de las series; los años 2007 - 2010 son el resultado de las cuentas nacionales anuales; mientras que a partir del año 2011 en adelante, los resultados anuales se obtuvieron por sumatoria de las Cuentas Nacionales Trimestrales. Para mayor información acceder al link: <http://www.bce.fin.ec/index.php/cuentas-nacionales>. (2) A partir del Boletín de Información Estadística Mensual N° 1.931, de enero de 2013 se utilizan los nuevos datos de población oficiales del INEC de 1990 a 2010 enviados al BCE mediante oficio INEC-DIREJ-2013-135-O, de 19 de febrero de 2013, y las proyecciones de Población de 2010 a 2020, publicadas en el página web del INEC en el siguiente enlace: [http://www.inec.gob.ec/estadisticas/index.php?option=com\\_content&view=article&id=329&Itemid=328&lang=es](http://www.inec.gob.ec/estadisticas/index.php?option=com_content&view=article&id=329&Itemid=328&lang=es)

FUENTE: Banco Central del Ecuador.

### 4.3.2 PRODUCTO INTERNO BRUTO POR INDUSTRIA (1)

Período \ Industria	Agricultura, ganadería, caza y silvicultura	Acuicultura y pesca de camarón	Pesca (excepto camarón)	Petróleo y minas	Refinación de petróleo	Manufactura (excepto refinación de petróleo)	Suministro de electricidad y agua	Construcción	Comercio	Alojamiento y servicios de comida	Transporte
<b>MILES DE DÓLARES</b>											
2000	2.456.457	171.496	193.944	967.315	745.849	3.353.742	185.197	906.170	2.708.352	253.709	1.373.230
2001	2.765.888	144.768	186.365	659.625	704.770	3.928.871	398.257	1.416.427	3.585.909	483.952	2.234.772
2002	2.875.121	116.764	214.425	831.696	839.858	4.176.340	644.598	1.731.878	3.715.923	606.682	2.336.356
2003	3.130.306	137.142	249.344	1.286.019	915.290	4.345.472	637.886	1.896.306	3.947.909	653.399	2.610.339
2004	3.151.946	154.741	239.748	2.363.557	903.773	4.621.154	567.868	2.415.654	4.139.760	695.286	2.815.830
2005	3.390.487	224.813	320.057	3.782.855	727.538	5.136.671	520.506	2.925.666	4.657.562	742.339	3.054.324
2006	3.760.797	264.293	378.110	5.317.775	644.012	5.742.829	516.080	3.638.976	5.045.310	803.312	3.250.486
2007	4.174.664	223.019	374.429	5.970.124	926.818	6.077.119	585.603	4.016.663	5.356.038	864.979	3.231.203
2008	4.813.457	282.850	441.135	8.928.498	1.017.222	7.447.386	632.532	5.394.324	6.742.797	947.086	3.520.805
2009	5.572.376	240.031	385.758	5.120.757	978.055	7.699.188	541.609	5.927.782	6.523.543	1.182.399	3.548.360
2010	6.071.157	298.162	400.587	7.575.549	720.037	8.601.697	754.075	6.501.177	7.241.104	1.312.445	3.700.294
2011	6.702.431	420.897	488.117	10.462.856	668.035	9.670.447	927.655	8.106.494	8.399.816	1.427.889	3.696.347
2012	6.559.100	461.852	571.485	11.380.737	324.755	10.785.495	1.044.927	9.421.344	9.030.758	1.630.026	3.842.729
2013	7.352.344	493.122	580.705	11.900.041	281.303	11.453.629	998.273	10.142.954	9.802.095	1.909.310	4.075.406

#### MILES DE DÓLARES DE 2007

2000	3.196.697	72.153	275.142	3.832.833	1.171.012	4.581.123	512.447	2.253.623	4.233.619	591.064	2.690.734
2001	3.356.932	85.714	277.310	3.936.673	1.064.806	4.818.224	513.299	2.778.936	4.434.063	633.584	2.787.458
2002	3.428.871	86.571	270.234	3.815.780	1.049.271	4.937.822	544.558	3.361.411	4.526.715	684.811	2.807.642
2003	3.616.189	107.836	311.780	4.226.829	875.935	5.099.715	551.651	3.328.791	4.666.600	707.455	2.870.121
2004	3.720.875	129.528	281.658	5.990.342	1.007.269	5.231.494	494.378	3.501.923	4.854.680	742.094	2.930.439
2005	3.874.262	187.543	361.912	6.119.966	956.151	5.565.354	499.894	3.802.202	5.148.451	786.313	3.002.996
2006	4.004.098	220.639	389.587	6.457.186	954.138	5.835.396	500.136	3.976.996	5.345.827	847.438	3.167.269
2007	4.174.664	223.019	374.429	5.970.124	926.818	6.077.119	585.603	4.016.663	5.356.038	864.979	3.231.203
2008	4.208.926	231.692	411.050	5.970.924	1.007.645	6.634.572	761.453	4.371.989	5.932.593	910.396	3.408.910
2009	4.331.942	239.145	363.797	5.950.288	1.049.899	6.533.552	685.195	4.494.958	5.700.437	990.214	3.631.813
2010	4.360.989	257.620	352.757	5.957.565	897.618	6.867.903	921.881	4.649.097	5.896.054	1.031.311	3.709.335
2011	4.689.213	313.651	363.291	6.125.351	995.486	7.265.981	1.171.586	5.465.092	6.238.357	1.092.760	3.914.308
2012	4.666.905	336.469	403.738	6.283.237	889.556	7.510.096	1.381.805	6.175.721	6.528.454	1.136.121	4.146.689
2013	4.906.981	369.439	432.998	6.774.836	661.187	7.896.762	1.483.658	6.688.284	6.921.163	1.208.634	4.385.387

#### TASAS DE VARIACIÓN ANUAL

2001	5,0	18,8	0,8	2,7	-9,1	5,2	0,2	23,3	4,7	7,2	3,6
2002	2,1	1,0	-2,6	-3,1	-1,5	2,5	6,1	21,0	2,1	8,1	0,7
2003	5,5	24,6	15,4	10,8	-16,5	3,3	1,3	-1,0	3,1	3,3	2,2
2004	2,9	20,1	-9,7	41,7	15,0	2,6	-10,4	5,2	4,0	4,9	2,1
2005	4,1	44,8	28,5	2,2	-5,1	6,4	1,1	8,6	6,1	6,0	2,5
2006	3,4	17,6	7,6	5,5	-0,2	4,9	0,0	4,6	3,8	7,8	5,5
2007	4,3	1,1	-3,9	-7,5	-2,9	4,1	17,1	1,0	0,2	2,1	2,0
2008	0,8	3,9	9,8	0,0	8,7	9,2	30,0	8,8	10,8	5,3	5,0
2009	2,9	3,2	-11,5	-0,3	4,2	-1,5	-10,0	2,8	-3,9	8,8	6,5
2010	0,7	7,7	-3,0	0,1	-14,5	5,1	34,5	3,4	3,4	4,2	2,1
2011	7,5	21,7	3,0	2,8	10,9	5,8	27,1	17,6	5,8	6,0	5,5
2012	-0,5	7,3	11,1	2,6	-10,6	3,4	17,9	13,0	4,7	4,0	5,9
2013	5,1	9,8	7,2	7,8	-25,7	5,1	7,4	8,3	6,0	6,4	5,8

... / ...

### 4.3.2 PRODUCTO INTERNO BRUTO POR INDUSTRIA (1) (cont.)

Período \ Industria	Correo y comunicaciones	Actividades de servicios financieros	Actividades profesionales, técnicas y administrativas	Enseñanza y servicios sociales y de salud	Administración pública, defensa; planes de seguridad social obligatoria	Servicio doméstico	Otros Servicios (2)	TOTAL VALOR AGREGADO BRUTO	OTROS ELEMENTOS DEL PIB	PIB
<b>MILES DE DÓLARES</b>										
2000	262.187	361.214	1.028.138	555.392	970.533	69.519	710.183	17.272.627	1.045.974	18.318.601
2001	593.371	499.614	1.505.134	1.133.345	1.195.085	91.477	1.004.569	22.532.199	1.936.125	24.468.324
2002	696.355	611.727	1.928.443	1.565.168	1.506.946	104.866	1.736.696	26.239.842	2.309.103	28.548.945
2003	828.755	665.237	2.163.198	2.186.482	1.884.796	118.221	2.515.152	30.171.253	2.261.606	32.432.859
2004	941.252	786.185	2.299.594	2.680.823	2.051.507	122.607	3.246.880	34.198.165	2.393.496	36.591.661
2005	1.151.324	1.057.999	2.504.877	3.099.350	2.239.826	117.676	3.551.274	39.205.144	2.301.941	41.507.085
2006	1.152.321	1.297.673	2.780.632	3.525.031	2.477.088	131.156	3.771.266	44.497.147	2.304.897	46.802.044
2007	1.241.421	1.303.028	3.241.469	3.932.127	2.784.183	148.562	4.059.454	48.510.903	2.496.874	51.007.777
2008	1.425.183	1.441.430	3.642.474	4.726.952	3.528.729	201.269	4.416.773	59.550.902	2.211.733	61.762.635
2009	1.553.783	1.713.975	3.726.649	5.184.997	4.236.961	276.479	4.600.573	59.013.275	3.506.411	62.519.686
2010	1.682.358	1.947.775	4.301.610	5.750.070	4.538.551	334.889	4.767.923	66.499.460	3.055.907	69.555.367
2011	1.811.815	2.300.455	5.046.421	5.995.846	5.013.468	333.406	5.063.820	76.536.215	2.740.449	79.276.664
2012	1.909.762	2.754.405	5.712.429	6.943.301	5.499.779	333.711	5.348.443	83.555.038	4.068.373	87.623.411
2013	2.005.977	2.652.582	6.604.166	7.453.974	6.135.210	382.113	5.732.601	89.955.805	4.516.875	94.472.680
<b>MILES DE DÓLARES DE 2007</b>										
2000	476.208	782.860	1.945.003	3.205.252	2.235.788	132.476	3.667.333	35.855.367	1.871.043	37.726.410
2001	520.242	732.453	2.169.808	3.274.906	2.272.641	136.186	3.476.331	37.269.566	1.971.797	39.241.363
2002	562.674	793.283	2.469.991	3.242.112	2.329.793	139.045	3.563.964	38.614.548	2.234.446	40.848.994
2003	646.618	789.151	2.584.004	3.326.896	2.405.024	145.233	3.603.655	39.863.483	2.097.779	41.961.262
2004	753.194	864.918	2.675.662	3.445.865	2.489.683	150.620	3.892.015	43.156.637	2.250.073	45.406.710
2005	984.565	1.056.153	2.892.962	3.611.413	2.542.646	143.841	3.947.505	45.484.129	2.325.190	47.809.319
2006	1.105.167	1.266.396	3.027.431	3.762.404	2.618.800	148.441	3.954.635	47.581.984	2.332.631	49.914.615
2007	1.241.421	1.303.028	3.241.469	3.932.127	2.784.183	148.562	4.059.454	48.510.903	2.496.874	51.007.777
2008	1.501.243	1.385.900	3.463.920	4.157.011	2.839.151	147.602	4.159.057	51.504.034	2.746.374	54.250.408
2009	1.622.224	1.419.333	3.360.137	4.479.318	3.165.316	171.776	4.162.166	52.351.510	2.206.222	54.557.732
2010	1.829.774	1.561.406	3.491.760	4.801.688	3.330.171	183.826	4.169.939	54.270.694	2.210.361	56.481.055
2011	2.051.262	1.772.689	3.764.398	5.023.002	3.677.807	177.327	4.331.527	58.433.088	2.491.976	60.925.064
2012	2.232.444	1.958.292	4.024.214	5.364.749	3.929.174	174.907	4.345.089	61.487.660	2.617.903	64.105.563
2013	2.372.299	1.864.961	4.241.498	5.449.908	4.071.876	178.129	4.505.940	64.413.940	2.667.129	67.081.069
<b>TASAS DE VARIACIÓN ANUAL</b>										
2001	9,2	-6,4	11,6	2,2	1,6	2,8	-5,2	3,9	5,4	4,0
2002	8,2	8,3	13,8	-1,0	2,5	2,1	2,5	3,6	13,3	4,1
2003	14,9	-0,5	4,6	2,6	3,2	4,5	1,1	3,2	-6,1	2,7
2004	16,5	9,6	3,5	3,6	3,5	3,7	8,0	8,3	7,3	8,2
2005	30,7	22,1	8,1	4,8	2,1	-4,5	1,4	5,4	3,3	5,3
2006	12,2	19,9	4,6	4,2	3,0	3,2	0,2	4,6	0,3	4,4
2007	12,3	2,9	7,1	4,5	6,3	0,1	2,7	2,0	7,0	2,2
2008	20,9	6,4	6,9	5,7	2,0	-0,6	2,5	6,2	10,0	6,4
2009	8,1	2,4	-3,0	7,8	11,5	16,4	0,1	1,6	-19,7	0,6
2010	12,8	10,0	3,9	7,2	5,2	7,0	0,2	3,7	0,2	3,5
2011	12,1	13,5	7,8	4,6	10,4	-3,5	3,9	7,7	12,7	7,9
2012	8,8	10,5	6,9	6,8	6,8	-1,4	0,3	5,2	5,1	5,2
2013	6,3	-4,8	5,4	1,6	3,6	1,8	3,7	4,8	1,9	4,6

(1) A partir de la Publicación No. 24 de Cuentas Nacionales, los cálculos incorporan los resultados del Cambio de Año Base (CAB) 2007. Los datos de los años 2000 a 2006 corresponden a la información obtenida en la retropolación de las series; los años 2007 - 2010 son el resultado de las cuentas nacionales anuales; mientras que a partir del año 2011 en adelante, los resultados anuales se obtuvieron por sumatoria de las Cuentas Nacionales Trimestrales. Para mayor información acceder al link: <http://www.bce.fin.ec/index.php/cuentas-nacionales>. (2) Incluye: actividades inmobiliarias y entretenimiento, recreación y otras actividades de servicios.

FUENTE: Banco Central del Ecuador.



**4.3.3 INDICADORES MACROECONÓMICOS TRIMESTRALES (1)**  
tasas de variación t/t - 1

Indicador \ Período	2009				2010				2011				2012				2013				2014	
	I	II	III	IV	I	II	III	IV	I	II	III	IV	I	II	III	IV	I	II	III	IV	I	II
<b>OFERTA Y UTILIZACIÓN FINAL</b>																						
<b>PIB</b>	-1,4	-0,4	-0,6	0,1	1,0	1,6	1,6	3,2	1,1	2,6	1,5	0,9	1,5	1,6	0,2	1,0	0,8	2,1	1,6	0,7	0,2	1,0
Importaciones (FOB)	-6,0	-5,7	1,3	8,3	5,0	4,6	0,7	0,0	1,4	-0,2	1,4	0,5	-2,8	1,0	1,8	3,8	2,1	0,4	1,1	-0,1	-0,3	1,9
<b>TOTAL OFERTA</b>	<b>-2,5</b>	<b>-1,6</b>	<b>-0,2</b>	<b>1,9</b>	<b>2,0</b>	<b>2,3</b>	<b>1,4</b>	<b>2,4</b>	<b>1,2</b>	<b>1,9</b>	<b>1,5</b>	<b>0,8</b>	<b>0,5</b>	<b>1,4</b>	<b>0,6</b>	<b>1,6</b>	<b>1,1</b>	<b>1,7</b>	<b>1,4</b>	<b>0,5</b>	<b>0,1</b>	<b>1,2</b>
Demanda interna	-2,4	-1,8	-1,1	2,8	3,0	2,2	3,0	2,0	0,8	2,5	1,0	1,0	-0,1	1,1	1,6	2,3	1,2	1,8	1,1	-0,1	0,0	1,2
Gasto de Consumo final Hogares	-2,9	-1,2	0,5	1,6	4,1	1,6	1,4	1,7	0,8	1,4	1,2	0,7	-0,5	1,4	0,5	1,7	-0,5	1,6	0,9	0,6	0,1	0,9
Gasto de Consumo final Gobierno General	4,2	2,7	4,1	2,2	-1,6	-0,2	2,0	3,0	0,7	5,5	-0,3	2,7	5,5	0,8	1,6	2,6	2,8	1,0	1,7	0,8	-3,0	0,6
Formación Bruta de Capital Fijo (FBKF)	-5,0	-5,8	-1,7	0,6	6,4	4,0	3,2	3,4	4,1	2,7	3,3	2,8	3,5	1,2	1,9	1,9	4,6	2,9	1,3	0,9	0,7	1,7
Exportaciones (FOB)	-2,8	-1,1	2,8	-0,8	-1,6	2,9	-4,3	3,9	2,6	-0,2	3,5	0,0	2,9	2,7	-3,2	-1,0	0,9	1,5	2,6	2,6	0,5	1,3
<b>TOTAL UTILIZACIÓN</b>	<b>-2,5</b>	<b>-1,6</b>	<b>-0,2</b>	<b>1,9</b>	<b>2,0</b>	<b>2,3</b>	<b>1,4</b>	<b>2,4</b>	<b>1,2</b>	<b>1,9</b>	<b>1,5</b>	<b>0,8</b>	<b>0,5</b>	<b>1,4</b>	<b>0,6</b>	<b>1,6</b>	<b>1,1</b>	<b>1,7</b>	<b>1,4</b>	<b>0,5</b>	<b>0,1</b>	<b>1,2</b>
<b>VALOR AGREGADO BRUTO POR INDUSTRIAS</b>																						
Agricultura	1,5	1,6	1,7	1,0	-0,1	-1,4	-0,8	0,8	3,3	4,1	1,8	1,1	-1,0	-2,1	-1,1	0,0	4,7	0,1	2,1	1,3	0,6	0,5
Acuicultura y pesca de camarón	0,5	2,1	1,7	3,9	-2,1	2,7	4,9	3,6	6,3	0,5	11,9	7,0	-2,7	-1,5	1,6	-1,6	2,4	7,5	1,6	5,9	4,7	-0,4
Pesca (excepto camarón)	-10,6	-2,0	0,9	0,5	3,6	-0,9	-14,7	6,2	5,5	-0,4	3,3	0,6	2,8	2,9	5,4	3,9	2,0	0,8	-3,0	-0,8	1,2	3,6
Petróleo y minas	3,2	-1,6	-3,6	-1,2	-0,4	3,0	1,4	3,1	0,0	-1,1	-1,0	1,8	1,5	-0,4	2,6	-1,7	2,5	4,2	3,3	1,9	2,2	1,1
Refinación de Petróleo	5,5	22,4	-24,7	-21,6	-2,1	11,1	-3,0	37,5	-1,1	-3,5	-5,6	-27,7	24,8	34,5	-38,8	-18,3	-16,7	26,9	21,8	-17,4	2,4	-17,8
Manufactura (excepto refinación de petróleo)	-2,5	-1,6	-0,1	0,3	2,8	2,2	0,6	1,8	1,7	1,2	1,6	0,2	0,4	1,2	0,9	1,3	1,3	1,9	1,1	0,2	0,6	0,7
Suministro de electricidad y agua	0,3	-8,1	-3,6	-20,6	48,3	11,6	6,8	2,1	7,3	9,8	5,1	-0,2	14,0	2,7	-6,4	0,7	11,2	-5,1	5,8	-1,2	-3,3	9,1
Construcción	-2,6	-2,7	-1,9	-0,2	1,4	1,5	3,0	4,4	4,7	4,2	4,8	4,0	2,6	2,2	2,3	2,8	1,1	3,0	1,0	1,7	2,1	1,8
Comercio	-3,7	-2,5	0,8	3,8	-1,4	2,2	0,5	1,6	1,8	1,4	1,5	0,5	1,0	1,6	0,7	2,4	1,6	1,4	1,3	0,4	0,1	0,5
Alojamiento y servicios de comida	0,7	1,9	0,6	0,4	2,0	0,0	0,3	3,7	-1,2	4,1	1,4	1,2	0,7	1,1	0,0	-0,9	2,3	2,5	3,3	3,4	0,5	-0,7
Transporte	2,4	2,0	0,5	0,9	-0,7	0,4	1,2	1,8	1,0	1,7	1,5	1,3	0,9	1,9	2,0	1,5	0,3	2,3	1,5	1,2	1,0	0,2
Correo y Comunicaciones	0,3	-0,2	1,8	-3,2	5,9	4,7	5,1	7,2	1,7	0,7	0,3	1,4	2,5	3,2	2,5	4,0	1,0	1,8	-1,9	-0,8	-1,6	2,5
Actividades de servicios financieros	0,3	-0,6	-0,6	-0,7	6,8	2,8	2,4	2,5	2,6	4,2	5,7	2,0	4,0	1,6	-1,1	0,9	-6,4	2,5	-1,5	0,2	0,9	1,8
Actividades profesionales, técnicas y administrativas	-5,7	-1,2	-0,9	2,3	2,1	0,0	2,2	-0,8	1,7	4,5	3,4	1,6	1,7	2,1	-1,2	0,2	0,7	3,5	3,0	1,5	2,3	2,1
Enseñanza y Servicios sociales y de salud	2,4	-2,9	3,0	0,0	2,6	2,7	1,8	3,1	-0,6	0,9	-0,1	2,8	2,4	0,5	2,0	2,5	-2,8	1,0	1,0	0,7	-2,1	-0,3
Administración pública, defensa; planes de seguridad social obligatoria	2,1	9,1	5,2	4,5	-2,1	-3,1	2,2	2,9	-0,4	10,6	-0,7	2,4	0,9	1,0	1,2	2,4	-1,0	0,7	2,3	1,0	-4,3	1,1
Servicio doméstico	9,8	0,9	3,9	2,6	2,1	2,0	-1,6	0,2	-1,6	-1,9	0,0	-1,3	-0,1	0,3	0,3	-0,4	0,4	0,7	1,1	2,1	-0,1	-0,5
Otros Servicios (2)	-2,0	-0,6	0,3	0,5	-1,1	0,0	0,9	1,5	0,8	1,6	0,4	0,0	-0,6	-0,1	0,2	1,0	1,1	1,4	0,9	0,6	-0,2	0,3
<b>TOTAL VALOR AGREGADO BRUTO</b>	<b>-0,5</b>	<b>-0,2</b>	<b>-0,4</b>	<b>0,1</b>	<b>1,2</b>	<b>1,5</b>	<b>1,3</b>	<b>2,9</b>	<b>1,5</b>	<b>2,4</b>	<b>1,4</b>	<b>1,0</b>	<b>1,7</b>	<b>1,5</b>	<b>0,1</b>	<b>1,0</b>	<b>0,9</b>	<b>2,1</b>	<b>1,8</b>	<b>0,7</b>	<b>0,3</b>	<b>0,9</b>
OTROS ELEMENTOS DEL PIB	-18,5	-5,9	-5,8	-0,9	-5,1	3,5	11,1	10,7	-7,8	6,8	4,2	-0,9	-2,0	3,7	3,1	-0,9	-0,2	2,9	-3,1	-1,0	-1,5	3,7
<b>PIB</b>	<b>-1,4</b>	<b>-0,4</b>	<b>-0,6</b>	<b>0,1</b>	<b>1,0</b>	<b>1,6</b>	<b>1,6</b>	<b>3,2</b>	<b>1,1</b>	<b>2,6</b>	<b>1,5</b>	<b>0,9</b>	<b>1,5</b>	<b>1,6</b>	<b>0,2</b>	<b>1,0</b>	<b>0,8</b>	<b>2,1</b>	<b>1,6</b>	<b>0,7</b>	<b>0,2</b>	<b>1,0</b>

(1) A partir del Boletín No.80 las Cuentas Nacionales Trimestrales, toman como referencia el año 2007 de las cuentas nacionales anuales. Para mayor información acceder al link: <http://www.bce.fin.ec/index.php/cuentas-nacionales>. (2) Incluye: actividades inmobiliarias y entretenimiento, recreación y otras actividades de servicios.

FUENTE: Banco Central del Ecuador.

## PREVISIONES MACROECONÓMICAS

### 4.4.1 OFERTA Y UTILIZACIÓN FINAL DE BIENES Y SERVICIOS

Años / Variables	PIB	Importaciones	Total oferta final	Gasto de consumo final	Consumo APUs	Consumo Hogares	FBKF	Existencias	Exportaciones	Total utilización final
------------------	-----	---------------	--------------------	------------------------	--------------	-----------------	------	-------------	---------------	-------------------------

#### MILES DE DÓLARES

2013(p)	94.472.680	29.885.231	124.357.911	69.607.764	13.315.001	56.292.763	26.312.879	866.986	27.570.282	124.357.911
2014 (prev)	101.094.156	31.104.000	132.198.156	74.291.979	14.246.854	60.045.125	27.399.318	310.151	30.196.709	132.198.156

#### MILES DE DÓLARES DE 2007

2013 (p)	67.081.069	20.695.289	87.776.358	50.967.555	9.385.298	41.582.257	18.260.646	506.196	18.041.961	87.776.358
2014 (prev)	69.770.346	21.475.624	91.245.970	52.971.834	9.762.156	43.209.678	18.505.159	554.557	19.214.419	91.245.970

#### TASAS DE VARIACIÓN ANUAL

2013 (p)	4,6	7,0	5,2	4,0	7,7	3,2	10,7	-	2,4	5,2
2014 (prev)	4,0	3,8	4,0	3,9	4,0	3,9	1,3	-	6,5	4,0

#### OTROS INDICADORES ECONÓMICOS

Años / Variables	PIB per cápita, dólares corrientes	PIB (per cápita, dólares de 2007)	Población miles de habitantes (I)
2013 (p)	5.988,85	4.252,43	15.774,75
2014 (prev)	6.307,56	4.353,17	16.027,47

(p) provisional. (prev) previsiones. (I) A partir del Boletín de Información Estadística Mensual N° 1.931, de enero de 2013 se utilizan los nuevos datos de población oficiales del INEC de 1990 a 2010 enviados al BCE mediante oficio INEC-DIREJ-2013-135-O, de 19 de febrero de 2013, y las proyecciones de Población de 2010 a 2020, publicadas en el página web del INEC en el siguiente enlace: [http://www.inec.gob.ec/estadisticas/index.php?option=com\\_content&view=article&id=329&Itemid=328&lang=es](http://www.inec.gob.ec/estadisticas/index.php?option=com_content&view=article&id=329&Itemid=328&lang=es).

FUENTE: Banco Central del Ecuador.

## PREVISIONES MACROECONÓMICAS

### 4.4.2 PRODUCTO INTERNO BRUTO POR INDUSTRIA

Período / Industria	PIB	Agricultura, ganadería, caza y silvicultura	Agricultura y pesca de camarón	Pescado (excepto camarón)	Petróleo y minas	Refinación de petróleo	Manufactura (excepto refinación de petróleo)	Suministro de electricidad y agua	Construcción	Comercio
<b>MILES DE DÓLARES</b>										
2013 (p)	94.472.679	7.352.344	493.122	580.705	11.900.041	281.303	11.453.629	998.273	10.142.954	9.802.095
2014 (prev)	101.094.155	7.931.101	550.329	610.045	12.253.963	258.198	12.545.788	1.085.954	10.656.187	10.303.051
<b>MILES DE DÓLARES DE 2007</b>										
2013 (p)	67.081.069	4.906.981	369.439	432.998	6.774.836	661.187	7.896.762	1.483.658	6.688.284	6.921.163
2014 (prev)	69.770.347	5.112.890	395.300	439.493	7.066.820	622.441	8.331.824	1.541.521	6.822.050	7.202.854
<b>TASAS DE VARIACIÓN ANUAL</b>										
2013 (p)	4,6	5,1	9,8	7,2	7,8	-25,7	5,1	7,4	8,3	6,0
2014 (prev)	4,0	4,2	7,0	1,5	4,3	-5,9	5,5	3,9	2,0	4,1
										... / ...

## PREVISIONES MACROECONÓMICAS

### 4.4.2 PRODUCTO INTERNO BRUTO POR INDUSTRIA (Cont.)

Período / Industria	Alojamiento y servicios de comida	Transporte	Correo y comunica- ciones	Actividades de servicios financieros	Actividades profesionales, técnicas y administra- tivas	Enseñanzas y servicios sociales y de salud	Administra- ción pública, defensa; planes de seguridad social obligatoria	Servicio doméstico	Otros servicios (1)	TOTAL VALOR AGREGADO BRUTO	OTROS ELEMENTOS DEL PIB
<b>MILES DE DÓLARES</b>											
2013 (p)	1.909.310	4.075.406	2.005.977	2.652.582	6.604.166	7.453.974	6.135.210	382.113	5.732.601	89.955.805	4.516.874
2014 (prev)	2.119.071	4.463.222	2.205.861	2.884.221	7.129.230	8.011.246	6.572.190	410.634	6.364.815	96.355.106	4.739.049
<b>MILES DE DÓLARES DE 2007</b>											
2013 (p)	1.208.634	4.385.387	2.372.299	1.864.961	4.241.498	5.449.908	4.071.876	178.129	4.505.940	64.413.940	2.667.129
2014 (prev)	1.272.692	4.595.886	2.451.771	1.942.357	4.423.882	5.767.728	4.214.392	179.910	4.661.926	67.045.737	2724.610
<b>TASAS DE VARIACIÓN ANUAL</b>											
2013 (p)	6,4	5,8	6,3	-4,8	5,4	1,6	3,6	1,8	3,7	4,8	1,9
2014 (prev)	5,3	4,8	3,3	4,2	4,3	5,8	3,5	1,0	3,5	4,1	2,2

(p) provisional. (prev) previsiones. (1) Incluye: actividades inmobiliarias y entretenimiento, recreación y otras actividades de servicios.  
FUENTE: Banco Central del Ecuador.

### ÍNDICE DE ACTIVIDAD ECONÓMICA COYUNTURAL 2002 – 2014

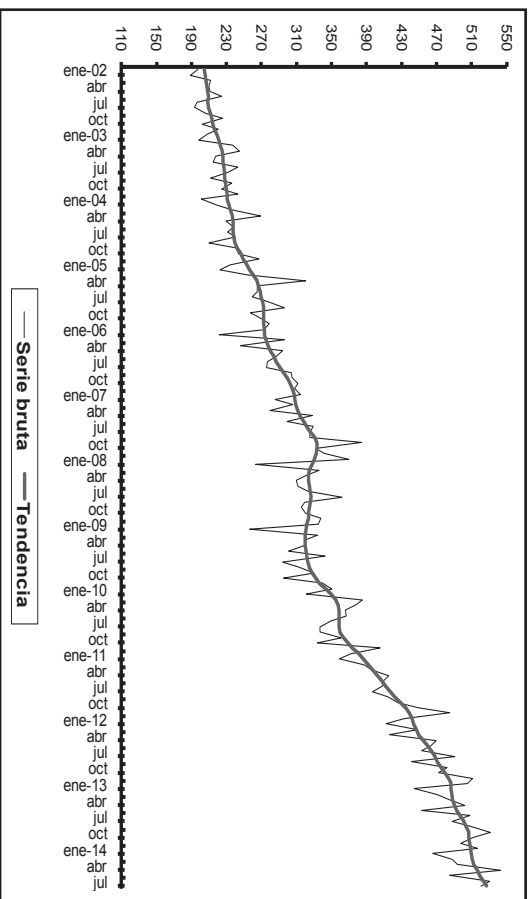

### ÍNDICE DE ACTIVIDAD ECONÓMICA COYUNTURAL 2002 - 2014

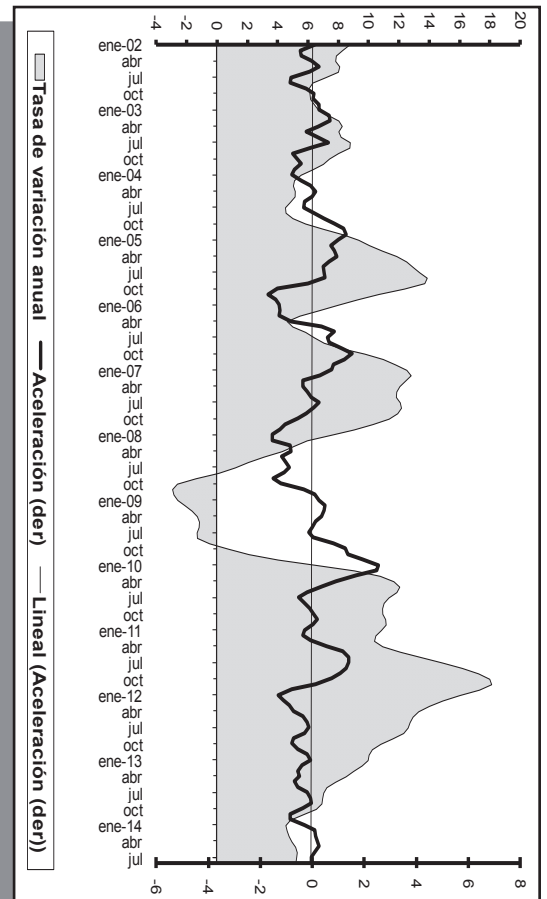

(1) Aceleración es la primera diferencia, mes a mes, de  $I_{t,1}$  de las tasas anuales.

## 4.5.1 ÍNDICE DE ACTIVIDAD ECONÓMICA COYUNTURAL - IDEAC - (1)

Series ajustadas por tendencia

Base: 1993 = 100

Período	2002	2003	2004	2005	2006	2007	2008	2009	2010	2011	2012	2013	2014
Ene.	204,98	218,80	231,02	252,72	273,00	307,29	330,50	322,08	343,38	380,76	441,93	486,15	508,43
Feb.	205,98	221,22	232,62	256,13	273,52	308,65	327,16	320,43	349,61	386,38	444,10	486,79	509,51
Mar.	206,77	223,47	234,82	260,54	274,89	309,18	325,11	319,93	354,51	391,48	446,49	486,92	510,26
Abr.	207,69	224,94	236,64	264,79	277,16	310,71	324,19	320,12	357,61	396,85	449,80	488,27	512,58
May.	208,72	225,58	237,29	267,07	280,54	313,91	323,81	320,19	358,92	402,45	454,64	490,39	516,03
Jun.	209,12	226,32	237,38	268,18	283,98	317,68	324,42	320,72	358,91	407,44	459,49	492,97	519,27
Jul.	208,85	227,30	237,66	269,54	286,96	321,77	325,79	321,64	358,23	411,69	463,75	496,59	522,85
Ago.	209,31	227,73	238,19	271,32	290,61	326,09	326,62	322,53	358,21	416,35	467,79	500,58	526,80
Sep.	211,03	228,05	239,56	272,49	295,00	330,28	325,84	324,38	359,94	422,20	471,34	504,14	
Oct.	213,00	228,90	242,38	272,47	299,13	333,22	324,65	327,27	363,18	428,67	475,18	506,50	
Nov.	214,66	229,80	246,10	272,49	302,49	333,74	324,09	331,08	368,04	434,87	479,60	507,10	
Dic.	216,54	230,32	249,61	272,84	305,11	332,82	323,49	336,68	374,37	439,37	483,62	507,27	

(1) Cifras revisadas. El IDEAC es un indicador mensual, elaborado en base a ponderaciones sectoriales de diversas actividades de la esfera real. Mide la evolución económica coyuntural del país. La serie que se presenta incluye cambios metodológicos como son básicamente: a) un nuevo sistema de desestacionalización, el tramo-seats y; b) la nueva base 1993=100.

FUENTE: Banco Central del Ecuador.

## 4.5.2 ÍNDICE DE ACTIVIDAD ECONÓMICA COYUNTURAL - IDEAC - (1)

Serie Bruta

Base: 1993 = 100

Período	2002	2003	2004	2005	2006	2007	2008	2009	2010	2011	2012	2013	2014
Ene.	197,77	207,86	201,01	234,26	272,97	314,96	369,60	334,65	350,25	371,53	432,79	505,03	517,34
Feb.	189,14	198,36	218,85	222,41	222,01	285,98	262,98	256,38	321,71	359,33	412,41	444,59	465,52
Mar.	211,72	237,38	237,08	253,18	295,92	305,52	335,59	333,83	384,79	387,61	447,89	470,33	487,47
Abr.	209,83	244,82	269,38	320,29	246,28	279,62	321,04	318,99	377,93	396,04	416,21	483,85	493,45
May.	210,66	217,26	229,42	265,38	294,63	327,93	309,36	320,54	365,84	415,25	468,96	502,44	542,65
Jun.	224,19	215,23	237,98	265,01	286,93	299,44	311,92	301,33	366,71	409,26	464,07	453,01	484,86
Jul.	196,90	242,53	231,41	259,70	276,30	329,05	323,20	342,96	349,07	408,72	453,36	508,32	530,60
Ago.	193,50	232,08	240,16	277,46	275,35	325,63	361,67	294,53	336,39	396,81	491,05	487,89	520,63
Sep.	205,66	211,78	210,27	295,98	303,87	325,04	319,19	312,59	336,67	414,67	441,62	508,87	
Oct.	225,28	236,10	240,53	257,64	304,91	384,64	315,39	330,02	360,63	425,67	481,63	531,83	
Nov.	202,06	224,89	244,30	269,84	311,16	331,51	320,72	295,57	333,43	448,70	471,89	512,42	
Dic.	221,00	242,47	267,25	278,37	307,79	341,26	337,93	339,75	405,31	484,73	511,25	497,45	

(1) Cifras revisadas. El IDEAC es un indicador mensual, elaborado en base a ponderaciones sectoriales de diversas actividades de la esfera real. Mide la evolución económica coyuntural del país. La serie que se presenta incluye cambios metodológicos como son básicamente: a) un nuevo sistema de desestacionalización, el tramo-seats y; b) la nueva base 1993=100.

FUENTE: Banco Central del Ecuador.

### 4.6.1 INDICES DE CONFIANZA DEL CONSUMIDOR, CINCO CIUDADES

#### TOTAL CINCO CIUDADES: CUENCA, MACHALA, GUAYAQUIL, QUITO Y AMBATO.

Período	TOTAL CINCO CIUDADES			CUENCA			MACHALA			GUAYAQUIL			QUITO			AMBATO			
	Índice de Situación Presente (1)	Índice de Expectativas (2)	Índice de Confianza del Consumidor (3)	Índice de Situación Presente (1)	Índice de Expectativas (2)	Índice de Confianza del Consumidor (3)	Índice de Situación Presente (1)	Índice de Expectativas (2)	Índice de Confianza del Consumidor (3)	Índice de Situación Presente (1)	Índice de Expectativas (2)	Índice de Confianza del Consumidor (3)	Índice de Situación Presente (1)	Índice de Expectativas (2)	Índice de Confianza del Consumidor (3)	Índice de Situación Presente (1)	Índice de Expectativas (2)	Índice de Confianza del Consumidor (3)	
<b>2010</b>	Enero	34,5	43,2	37,4	35,6	43,2	38,1	38,1	47,4	41,2	37,7	46,8	40,8	29,8	42,8	34,1	29,6	33,0	30,7
	Febrero	33,6	43,0	36,7	37,4	43,4	39,4	34,9	44,1	38,0	35,3	46,0	38,9	28,9	42,3	33,4	31,4	36,6	33,1
	Marzo	36,5	43,5	38,8	36,5	43,1	38,7	36,5	48,5	40,5	39,6	45,2	41,5	33,5	42,2	36,4	34,5	37,5	35,5
	Abril	34,7	42,6	37,3	38,1	46,3	40,9	36,6	45,1	39,4	36,5	44,1	39,1	30,0	40,0	33,3	31,8	37,0	33,5
	Mayo	33,4	42,2	36,3	34,5	42,1	37,0	36,3	44,0	38,9	34,9	44,3	38,0	30,7	41,6	34,3	30,1	37,7	32,6
	Junio	34,2	41,4	36,6	37,7	41,6	39,0	34,9	43,8	37,8	34,6	42,4	37,2	31,4	40,5	34,5	32,6	38,0	34,4
	Julio	34,7	43,9	37,7	37,7	43,5	39,6	38,1	45,1	40,4	35,8	46,3	39,3	30,9	44,9	35,6	31,1	37,3	33,1
	Agosto	35,6	44,8	38,6	40,2	45,2	41,8	35,6	46,5	39,2	34,8	46,2	38,6	34,3	46,1	38,2	33,6	38,4	35,2
	Septiembre	36,6	44,7	39,3	38,6	44,2	40,5	38,2	46,3	40,9	35,8	46,2	39,3	36,2	43,9	38,7	34,9	42,2	37,3
	Octubre	36,8	46,3	40,0	41,3	46,5	43,0	37,0	46,3	40,1	37,1	49,6	41,3	35,6	44,7	38,6	33,1	42,2	36,1
	Noviembre	38,4	47,9	41,6	41,6	49,1	44,1	39,5	49,6	42,9	40,5	49,9	43,6	34,5	45,4	38,1	35,6	44,7	38,6
	Diciembre	42,2	49,1	44,5	46,8	48,9	47,5	41,4	45,8	42,9	40,6	50,3	43,8	44,2	51,1	46,5	38,6	47,6	41,6
<b>2011</b>	Enero	40,0	48,3	42,8	42,8	47,5	44,3	42,4	52,4	45,7	39,6	50,6	43,2	38,1	45,5	40,5	38,2	44,6	40,3
	Febrero	36,1	46,7	39,6	39,1	44,9	41,0	37,6	50,5	41,9	38,5	51,4	42,8	30,6	42,7	34,6	34,7	41,8	37,1
	Marzo	39,6	47,2	42,1	39,8	44,9	41,5	40,5	51,2	44,1	41,3	50,1	44,2	38,2	45,5	40,7	37,2	42,6	39,0
	Abril	35,7	45,0	38,8	39,5	43,7	40,9	36,1	47,9	40,0	36,3	49,5	40,7	34,1	42,5	36,9	32,5	38,6	34,5
	Mayo	38,0	47,3	41,1	39,9	45,0	41,6	37,9	49,6	41,8	39,4	50,5	43,1	36,1	46,1	39,5	36,2	43,4	38,6
	Junio	40,8	46,8	42,8	40,3	44,4	41,6	42,5	50,7	45,2	42,9	51,4	45,7	38,4	42,6	39,8	39,3	42,8	40,4
	Julio	38,3	46,5	41,0	36,9	40,9	38,2	40,4	49,1	43,3	40,1	51,0	43,7	35,4	45,1	38,7	38,0	43,5	39,8
	Agosto	38,4	45,9	40,9	38,0	42,0	39,4	39,2	50,8	43,0	40,6	49,0	43,4	35,3	43,5	38,0	37,7	42,2	39,2
	Septiembre	39,0	46,6	41,6	38,3	42,3	39,7	42,4	50,4	45,1	39,6	50,2	43,2	37,4	45,1	40,0	37,5	42,8	39,3
	Octubre	38,1	47,5	41,2	36,5	43,3	38,8	41,5	51,3	44,8	41,1	53,2	45,1	35,9	44,5	38,8	33,5	41,7	36,2
	Noviembre	37,9	47,9	41,2	36,1	44,6	38,9	40,9	55,5	45,8	42,0	52,8	45,6	34,3	42,0	36,9	34,6	42,9	37,3
	Diciembre	43,2	48,2	44,9	40,0	41,0	40,3	45,1	52,4	47,5	46,7	53,9	49,1	41,3	46,1	42,9	41,1	44,2	42,2
<b>2012</b>	Enero	40,6	47,8	43,0	40,1	46,9	42,4	43,2	51,9	46,1	43,1	54,4	46,8	37,4	41,4	38,7	38,5	41,4	39,5
	Febrero	40,4	49,3	43,4	39,4	46,1	41,7	41,3	54,1	45,6	42,7	55,4	46,9	37,5	43,7	39,6	40,4	44,0	41,6
	Marzo	40,4	48,2	43,0	39,5	47,0	42,0	43,7	53,1	46,8	41,9	52,8	45,6	37,3	43,6	39,4	39,3	42,0	40,2
	Abril	40,9	49,2	43,6	41,1	48,6	43,6	43,4	54,3	47,1	43,8	54,8	47,4	37,0	44,4	39,4	37,9	40,8	38,8
	Mayo	41,5	49,7	44,2	42,3	50,0	44,9	42,0	53,9	46,0	43,1	54,2	46,8	39,5	45,6	41,6	40,0	42,4	40,8
	Junio	42,8	49,4	45,0	43,4	49,6	45,4	45,2	53,6	48,0	43,9	52,6	46,8	41,4	47,0	43,2	39,5	42,3	40,5
	Julio	41,3	49,9	44,2	42,5	48,1	44,4	42,3	53,2	45,9	43,2	54,7	47,0	38,6	47,3	41,5	39,2	43,0	40,5
	Agosto	41,3	48,9	43,8	42,2	49,8	44,7	42,2	49,6	44,7	41,9	52,3	45,4	40,6	46,6	42,6	39,2	44,4	40,9
	Septiembre	40,6	48,3	43,2	40,6	49,7	43,6	41,5	53,3	45,4	42,2	49,7	44,7	39,3	45,0	41,2	38,6	43,1	40,1
	Octubre	40,3	49,1	43,2	41,3	48,8	43,8	41,2	51,3	44,6	42,2	52,8	45,7	39,6	48,1	42,4	35,9	41,8	37,8
	Noviembre	41,7	50,1	44,5	41,7	51,7	45,0	43,8	52,3	46,7	43,5	53,9	47,0	40,1	47,5	42,6	38,7	43,1	40,1
	Diciembre	44,4	51,2	46,7	45,1	49,9	46,7	43,8	56,9	48,2	46,7	52,4	48,6	43,0	50,0	45,4	42,2	45,8	43,4

#### 4.6.1 INDICES DE CONFIANZA DEL CONSUMIDOR, CINCO CIUDADES (Cont.)

##### TOTAL CINCO CIUDADES: CUENCA, MACHALA, GUAYAQUIL, QUITO Y AMBATO.

Período	TOTAL CINCO CIUDADES			CUENCA			MACHALA			GUAYAQUIL			QUITO			AMBATO			
	Índice de Situación Presente (1)	Índice de Expectativas (2)	Índice de Confianza del Consumidor (3)	Índice de Situación Presente (1)	Índice de Expectativas (2)	Índice de Confianza del Consumidor (3)	Índice de Situación Presente (1)	Índice de Expectativas (2)	Índice de Confianza del Consumidor (3)	Índice de Situación Presente (1)	Índice de Expectativas (2)	Índice de Confianza del Consumidor (3)	Índice de Situación Presente (1)	Índice de Expectativas (2)	Índice de Confianza del Consumidor (3)	Índice de Situación Presente (1)	Índice de Expectativas (2)	Índice de Confianza del Consumidor (3)	
2013	Enero	43,8	49,5	45,7	43,4	48,1	45,0	44,1	48,6	45,6	46,4	52,3	48,3	40,2	48,1	42,8	44,2	48,9	45,8
	Febrero	43,7	50,7	46,0	46,2	49,7	47,4	45,0	50,5	46,8	44,5	50,6	46,5	40,3	52,0	44,2	43,0	50,1	45,3
	Marzo	44,0	51,7	46,5	46,6	48,2	47,1	46,8	57,2	50,3	44,6	52,1	47,1	40,0	49,2	43,1	42,8	52,0	45,9
	Abril	43,5	50,8	45,9	45,2	50,2	46,9	45,3	50,7	47,1	45,3	49,5	46,7	39,3	52,1	43,6	42,6	52,0	45,8
	Mayo	44,4	51,6	46,8	45,7	50,2	47,2	46,6	51,0	48,0	45,4	50,8	47,2	41,0	53,1	45,0	44,1	53,0	47,1
	Junio	46,1	52,9	48,4	46,4	50,8	47,8	46,7	51,9	48,4	46,4	52,1	48,3	44,0	54,3	47,4	47,5	55,7	50,2
	Julio	44,4	52,4	47,1	44,4	49,5	46,1	46,4	53,1	48,6	45,1	50,7	47,0	43,1	55,6	47,3	42,7	53,4	46,3
	Agosto	42,8	52,4	46,0	44,6	49,3	46,2	42,7	53,3	46,2	44,3	53,3	47,3	41,0	53,7	45,2	40,9	51,5	44,4
	Septiembre	43,3	52,6	46,4	44,8	50,1	46,6	44,2	51,8	46,8	43,6	53,5	46,9	41,6	53,4	45,6	42,4	53,1	46,0
	Octubre	43,5	53,8	46,9	46,5	49,8	47,6	43,8	52,5	46,7	45,6	55,8	49,0	39,7	54,7	44,7	41,6	54,3	45,8
	Noviembre	43,9	53,8	47,2	44,7	51,8	47,1	45,6	52,5	47,9	45,5	56,2	49,1	41,6	52,9	45,4	41,8	54,1	45,9
	Diciembre	46,8	53,5	49,0	46,2	50,1	47,5	49,4	53,8	50,8	49,8	54,0	51,2	42,6	55,1	46,8	45,3	53,2	48,0
2014	Enero	43,4	50,5	45,7	42,5	45,1	43,4	43,2	46,8	44,4	46,3	55,6	49,4	42,6	50,4	45,2	41,2	50,7	44,3
	Febrero	42,4	50,3	45,0	43,1	46,3	44,2	41,4	44,4	42,4	45,9	55,0	48,9	41,5	49,4	44,1	38,8	52,2	43,3
	Marzo	43,0	50,0	45,3	43,4	45,3	44,0	42,1	44,1	42,8	45,9	55,7	49,2	42,3	50,6	45,1	39,8	49,4	43,0
	Abril	42,1	48,8	44,3	40,8	45,2	42,2	40,9	43,8	41,9	45,4	52,8	47,9	42,5	49,2	44,7	38,9	49,4	42,4
	Mayo	42,0	48,8	44,3	41,2	44,9	42,5	39,8	44,2	41,2	45,8	53,3	48,3	40,5	49,2	43,4	40,9	48,9	43,5
	Junio	44,5	49,8	46,2	44,0	47,9	45,3	41,6	46,7	43,3	46,5	50,8	47,9	44,8	50,3	46,6	43,7	51,6	46,3
	Julio	41,5	49,5	44,2	42,7	47,5	44,3	40,6	44,5	41,9	43,4	54,3	47,0	41,3	48,5	43,7	39,0	49,2	42,4
	Agosto	41,8	48,4	44,0	41,1	44,3	42,1	41,5	45,0	42,6	43,7	52,5	46,6	42,1	47,6	43,9	39,5	49,5	42,8
Septiembre	43,1	49,3	45,2	44,6	45,9	45,0	43,5	46,3	44,4	44,5	53,6	47,6	42,8	47,4	44,3	40,3	50,7	43,8	

(1) El Índice de Situación Presente se construye en base a tres preguntas: 1) ¿En relación al mes anterior la situación económica de su hogar es?, 2) ¿En relación al mes anterior el consumo de su hogar en entretenimiento es?, 3) ¿En relación al mes anterior la situación económica del país es? (2) El Índice de Expectativas Futuras se construye en base a tres preguntas: 1) ¿Cómo cree usted que será la situación económica de su hogar en los próximos tres meses?, 2) ¿Cómo cree usted que será el consumo de su hogar en entretenimiento en los próximos tres meses?, 3) ¿Cómo considera que será la situación económica del país durante los próximos 3 meses? (3) En la Encuesta Nacional de Empleo, Desempleo y Subempleo (ENEMDU), realizada por el Instituto Nacional de Estadísticas y Censos, se incluye el cuestionario para el cálculo del Índice de Confianza del Consumidor. La muestra mensual es de aproximadamente 3,800 hogares de las ciudades de Quito, Guayaquil, Ambato, Cuenca y Machala. El Índice de Confianza al Consumidor se construye como un promedio ponderado del Índice de Situación Presente y del Índice de Expectativas. Este índice se encuentra acotado entre 0 y 100 puntos. Al ser un índice, el valor obtenido en sí mismo carece de unidad de medida, pero adquiere relevancia cuando se lo compara con los datos históricos obtenidos, de esta manera se puede establecer si la Confianza del Consumidor aumenta o disminuye.

FUENTE: Banco Central del Ecuador (BCE).









**La Patria ya es de todos!**



**LA REVOLUCIÓN  
CIUDADANA  
Avanzó!**

AV. 10 de Agosto N1-1-511 y Carlos Ibarra  
Plaza Simón Bolívar  
(593) 02-2572-522 EXT. 2021,2022

Cañilla Postal  
17-1-50029-C  
**QUITO - ECUADOR**

[www.bce.ec](http://www.bce.ec)