

Nota a los usuarios de la Información Estadística Mensual (IEM):

El Banco Central del Ecuador comunica a los usuarios de la IEM, que a partir del Boletín No.1931, los datos correspondientes a los sectores Fiscal y Externo, que presentan resultados porcentuales en relación con el Producto Interno Bruto nominal, incorporan la serie del PIB con base 2007. Así mismo, se difunden los datos del PIB per cápita, con la información oficial de Población del Instituto Nacional de Estadística y Censos (INEC), en base al Censo de Población y Vivienda de 2010.

Nota: Los cuadros correspondientes al Panorama y al Balance Sectorial de la Banca Off Shore, fueron publicados hasta el Boletín IEM 1990 de diciembre de 2017. En adelante no se publican debido a que las entidades mencionadas han cerrado sus operaciones.

**Banco Central del Ecuador****DISEÑO, DIAGRAMACIÓN Y PROCESAMIENTO:**
GESTIÓN ANALÍTICA E INTELIGENCIA DE DATOSDIRECCIÓN NACIONAL DE SÍNTESIS MACROECONÓMICA
SUBGERENCIA DE PROGRAMACIÓN Y REGULACIÓN
BANCO CENTRAL DEL ECUADOR2023, Banco Central del Ecuador
TIRAJE: 250 ejemplares

ÍNDICE

1. ESTADÍSTICAS MONETARIAS Y FINANCIERAS	
- Gráficos	página 5
1.1 Principales indicadores monetarios y financieros:	
1.1.1 Oferta Monetaria (M1) y Liquidez Total (M2).....	6
1.1.2 Captaciones y Crédito del Panorama Financiero por Sectores	7
1.2 Banco Central del Ecuador:	
1.2.1 Reservas Internacionales	8
1.2.2 Panorama: Banco Central del Ecuador	9
1.2.3 Balance Sectorial: Banco Central del Ecuador	10
1.2.4 Sistema de Balances: Banco Central del Ecuador	12
1.3 Otras Sociedades de Depósito (OSD):	
1.3.1 Panorama: Otras Sociedades de Depósito (OSD)	13
1.3.2 Balance Sectorial: Otras Sociedades de Depósito (OSD)	14
1.4 Panorama monetario (PM)	17
1.5 Panorama: Otras Sociedades Financieras (OSF)	16
1.6 Panorama Financiero (PF)	18
1.7 Bancos Privados:	
1.7.1 Memo Item: Panorama: Bancos Privados	19
1.7.2 Memo Item: Balance Sectorial: Bancos Privados	20
1.8 Captaciones del Sistema Financiero por tipo de entidad financiera	22
1.9 Crédito al sector privado (particulares) por tipo de entidad financiera	23
1.10 Tasas de interés:	
1.10.1 Tasas de interés referenciales vigentes.....	24
1.10.2 Tasas de Interés Activas Efectivas y Máximas referenciales vigentes por Segmentación de la Cartera (desde agosto 2015)	25
1.10.2a Tasas de Interés Activas Efectivas y Máximas referenciales vigentes por Segmentación de la Cartera (desde mayo 2021)	28
1.10.3 Monto de Operaciones Activas por la Segmentación de la Cartera (desde septiembre 2015)	30
1.10.3a Monto de Operaciones Activas por la Segmentación de la Cartera (desde septiembre 2015)	32
1.11 Encaje bancario:	
1.11.1 Encaje Legal del Sistema Financiero	33
2. ESTADÍSTICAS DE FINANZAS PÚBLICAS	
- Gráficos	34
2.1 Operaciones del Sector Público no Financiero (Base devengado) .Porcentaje del PIB.....	35
2.2 Operaciones del Sector Público no Financiero (Base devengado) .Millones de USD.....	36
2.2.1 Operaciones de Consolidación del Sector Público no Financiero (Base devengado).....	37
2.2.2 Operaciones del Gobierno Central (Base devengado)	38
2.2.3 Operaciones de los Fondos de la Seguridad Social (Base devengado)	39
2.2.4 Operaciones de los Gobiernos Autónomos y Descentralizados (GADs)	40
2.2.5 Operaciones de Empresas Públicas no Financieras (Base devengado)	41
2.3 Flujos de Financiamiento del Sector Público no Financiero	42
2.4 Situación Financiera del Presupuesto del Gobierno Central (Base caja)	43
2.4.1 Déficit o Superávit: Global, Presupuestario y Primario del Presupuesto del Gobierno Central (Base caja)	44
2.4.2 Ingresos Corrientes y de Capital del Presupuesto del Gobierno Central (Base caja)	45
2.4.3 Egresos del Presupuesto del Gobierno Central (Base caja)	46
2.5 Estado y Movimiento de la Deuda Pública Interna Agregada del Sector Público Total.....	47
3. ESTADÍSTICAS DEL SECTOR EXTERNO	
- Gráficos	48
3.1 Comercio Exterior:	
3.1.1 Exportaciones FOB por producto principal	50
3.1.2 Exportaciones FOB por grupos de productos	52
3.1.2a Exportaciones por grupo de productos (Tasas de variación anual).....	53
3.1.2b Participación porcentual de los principales productos de exportación FOB	54
3.1.3 Exportaciones FOB no tradicionales	55
3.1.4 Exportaciones FOB e importaciones CIF anuales, por continente, área económica y país destino/procedencia...	57

	página	
3.1.5	Exportaciones FOB mensuales, por continente, área económica y país destino.....	58
3.1.5a	Exportaciones e Importaciones - Petroleras y No Petroleras por área económica	59
3.1.6	Importaciones FOB por uso o destino económico.	60
3.1.6a	Tasas de variación de Importaciones FOB por uso o destino económico	61
3.1.6b	Participación porcentual de los grupos de bienes por Uso o Destino Económico en las Importaciones	62
3.1.7	Importaciones CIF por uso o destino económico	64
3.1.8	Importaciones FOB mensuales por continente, área económica y país procedencia.....	65
3.1.9	Importaciones CIF mensuales por continente, área económica y país procedencia.....	66
3.1.10	Exportaciones FOB según intensidad tecnológica incorporada.....	67
3.1.11	Importaciones FOB según intensidad tecnológica incorporada.....	68
3.2	Balanza de pagos:	
3.2.1.1	Balanza de Pagos Normalizada.....	69
3.2.1.2	Posición de la Reserva Internacional	71
3.2.2	Balanza comercial	73
3.2.2a	Balanza comercial (Tasas de variación).....	74
3.3	Deuda Externa:	
3.3.1	Movimiento de la deuda externa pública	75
3.3.2	Movimiento de la deuda externa privada	76
3.4	Indices de Tipo de Cambio Real. Cotizaciones de las Principales Monedas. Tasas de Inflación de los Estados Unidos de América y tasas de Interés en el Mercado Internacional:	
3.4.1	Ecuador: índices de tipo de cambio real	77
3.4.2	Cotizaciones del dólar de Estados Unidos de América en el mercado internacional, a final de periodo.....	78
3.4.3a	Tasas de inflación en Estados Unidos de América, tasas de interés internacionales y Riesgo País Información Histórica	79
3.4.3b	Tasas de inflación en Estados Unidos de América, tasas de interés internacionales y Riesgo País	80
4.	ESTADÍSTICAS DEL SECTOR REAL	
4.1	Estadísticas Petroleras:	
-	Gráficos	81
4.1.1	Producción nacional de petróleo crudo y sus derivados.....	82
4.1.2	Exportaciones de petróleo crudo por cuenta	83
4.1.2a	Exportaciones FOB de Petróleo de EP Petroecuador por tipo de crudo	84
4.1.2b	Precios promedio del crudo ecuatoriano y del mercado internacional	86
4.1.3	Exportaciones FOB de derivados de petróleo de EP Petroecuador por producto.....	87
4.1.4	Ingresos y egresos por comercialización interna de derivados importados	88
4.2	Precios, Salarios y Mercado Laboral:	
-	Gráficos	90
4.2.1	Índice de precios al consumidor (Año base: enero - diciembre de 2004 = 100).....	91
4.2.1a	Índice de precios al consumidor (Año base: enero - diciembre de 2014 = 100).....	93
4.2.2	Salario unificado y componentes salariales del sector privado	95
4.2.3	Salario básico unificado y componentes salariales: valores nominal y real en promedio	96
4.2.4	Índice de precios al productor	97
4.2.5	Índice de precios al productor - excluye productos de exportación.....	98
4.2.5a	Índice de precios al productor de disponibilidad nacional	99
4.2.6	Indicadores de coyuntura del mercado laboral nacional urbano	100
4.2.6a	Indicadores de coyuntura del mercado laboral nacional urbano (Acumulado Trimestral)	101
4.2.7	Indicadores de coyuntura del mercado laboral ecuatoriano: Cuenca, Guayaquil, Quito, Machala y Ambato	103
4.2.7a	Indicadores de coyuntura del mercado laboral ecuatoriano: Cuenca, Guayaquil, Quito, Machala y Ambato (Acumulado Trimestral)	104
4.3	Producto Interno Bruto:	
4.3.1	Oferta y utilización final de bienes y servicios	106
4.3.2	Producto interno bruto por industria	107
4.3.3	Producto interno bruto (PIB): Enfoque del ingreso	109
4.3.4	Relaciones entre las principales variable económicas	110
4.3.5	Indicadores per cápita	111
4.3.6	Indicadores macroeconómicos trimestrales	112
4.4	Previsiones Macroeconómicas:	
4.4.1	Oferta y utilización final de bienes y servicios.....	113
4.4.2	Producto interno bruto por industria.....	114
4.5	Índice de actividad económica coyuntural - IDEAC-:	
-	Gráficos	116
4.5.1	Serie ajustadas por tendencia	117
4.5.2	Serie bruta	117
4.6	Índice de confianza del consumidor	
4.6.1	Índice de confianza del consumidor cinco ciudades	118
4.6.1a	Índices de Confianza del Consumidor Acumulado 5 ciudades.....	119
4.6.2	Índices de Confianza del Consumidor Nacional, Urbano y Rural	120
4.6.2a	Índices de Confianza del Consumidor Acumulado Nacional, Urbano y Rural	121

Nota General:

Las cifras están expresadas en dólares de los Estados Unidos de América.

Se utilizan los siguientes signos convencionales:

- no existe transacción;

... no hay información disponible; y,

0 (cero) el dato es inferior que la unidad.

Las notas metodológicas de la Información Estadística Mensual fueron publicadas en forma impresa hasta el boletín N. 1847 correspondiente al mes de enero del 2006.

Esta información se difunde en Internet (<http://www.bce.ec>) antes de su publicación en soporte papel de acuerdo al calendario establecido por el Banco Central del Ecuador y está en concordancia con los requerimientos de las NEDD (Normas Especiales para la Divulgación de Datos) del FMI. El calendario de difusión específico de las NEDD se encuentra en la hoja web del FMI (<http://dsbb.imf.org>).

SECTOR MONETARIO Y FINANCIERO

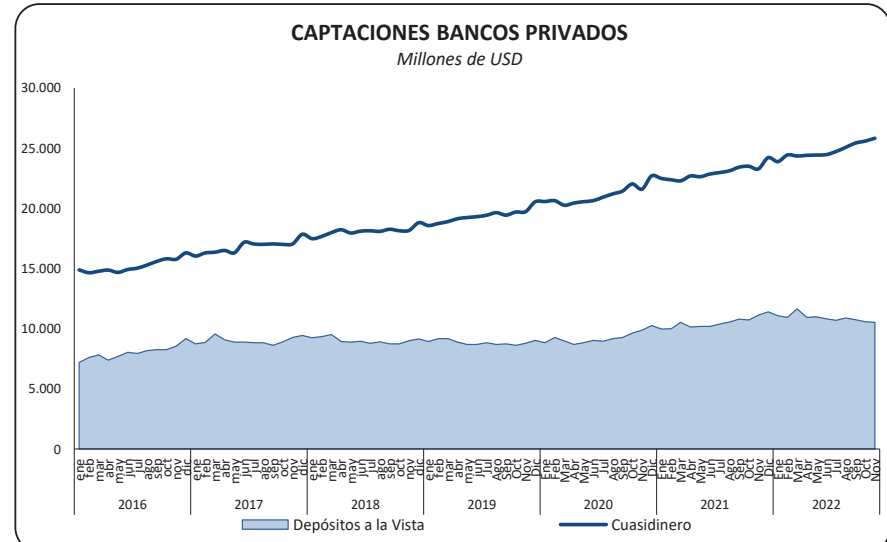
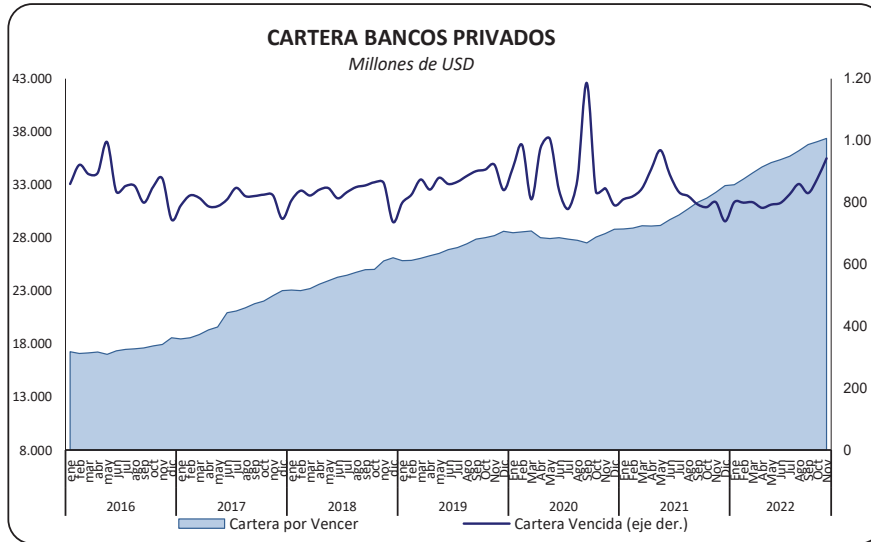
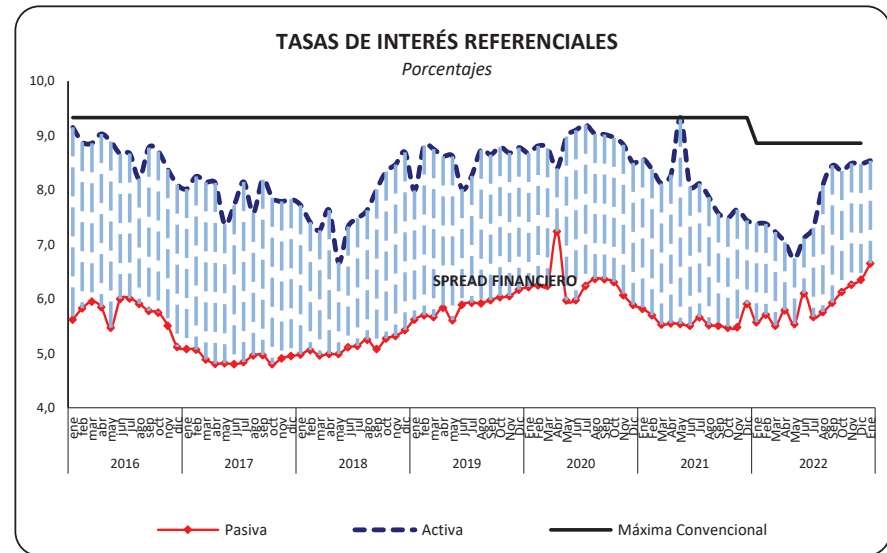

Elaboración: Banco Central del Ecuador.

1.1.1 OFERTA MONETARIA (M1) Y LIQUIDEZ TOTAL (M2)

Millones de USD (al final del período)

Período	Especies Monetarias en Circulación (1)	Moneda Fraccio-naria (2)	Dinero Electrónico (2)	Depósitos a la vista (3)	Oferta Monetaria M1 (4)	Cuasidinerio (5)	LIQUIDEZ TOTAL M2 (6)	Reservas Bancarias (7)	Caja BCE (8)	Caja OSD (9)	BASE MONETARIA BM (8)	Multi- plicador M1/BM (9)	Multi- plicador M2/BM (9)	
	a	b	c	d	e=a+b+c+d	f	g=e+f	h	i	j	k=a+b+c+h+i+j	l=e/k	m=g/k	
2019	Enero	15.501,4	82,7	0,0	9.059,7	24.643,7	28.229,7	4.380,2	722,4	1.540,1	22.226,7	1,1	2,4	
	Febrero	15.514,7	82,0	0,0	9.304,4	24.901,1	28.515,4	4.816,4	725,2	1.536,3	22.674,6	1,1	2,4	
	Marzo	15.616,2	80,5	0,0	9.299,3	24.995,9	28.751,2	3.525,4	600,8	1.473,0	21.295,9	1,2	2,5	
	Abril	15.794,4	81,2	0,0	9.007,8	24.883,4	29.128,4	4.415,7	477,1	1.529,4	22.297,8	1,1	2,4	
	Mayo	15.811,2	80,7	0,0	8.803,4	24.695,3	29.313,9	4.657,4	623,7	1.486,4	22.659,4	1,1	2,4	
	Junio	15.845,2	80,8	0,0	8.794,6	24.720,5	29.550,8	4.470,5	441,8	1.452,5	22.290,8	1,1	2,4	
	Julio	15.891,8	79,2	0,0	8.950,4	24.921,4	29.758,7	4.549,3	551,7	1.421,8	22.493,8	1,1	2,4	
	Agosto	16.135,6	79,7	0,0	8.818,7	25.033,9	30.338,1	4.846,2	447,7	1.381,0	22.890,2	1,1	2,4	
	Septiembre	16.047,6	79,7	0,0	8.861,7	24.989,0	30.171,3	3.892,6	658,6	1.407,1	22.085,6	1,1	2,5	
	Octubre	16.394,3	80,4	0,0	8.735,1	25.209,8	30.562,5	4.227,4	537,5	1.435,8	22.675,5	1,1	2,5	
	Noviembre	16.390,3	78,7	0,0	8.894,4	25.363,3	30.783,9	4.267,2	673,6	1.400,1	22.809,9	1,1	2,5	
	Diciembre	16.966,2	80,5	0,0	9.150,0	26.196,7	31.771,0	4.377,4	492,9	1.500,0	23.417,0	1,1	2,5	
2020	Enero	16.682,3	80,7	0,0	8.952,7	25.715,6	31.878,9	4.533,9	692,2	1.396,3	23.385,4	1,1	2,5	
	Febrero	16.683,7	79,5	0,0	9.373,3	26.136,5	32.050,9	4.957,8	622,5	1.473,6	23.817,0	1,1	2,4	
	Marzo	17.135,9	79,4	0,0	9.103,9	26.319,3	31.577,6	4.602,7	420,2	1.557,8	23.796,0	1,1	2,4	
	Abril	17.848,1	79,8	0,0	8.787,5	26.715,4	31.748,6	5.377,6	242,1	1.595,9	25.143,5	1,1	2,3	
	Mayo	18.152,7	79,9	0,0	8.905,9	27.138,5	31.811,5	5.634,3	336,1	1.873,4	26.076,4	1,0	2,3	
	Junio	18.209,9	80,1	0,0	9.111,1	27.401,1	31.992,9	5.531,6	412,0	1.904,7	25.776,5	1,1	2,3	
	Julio	18.019,9	80,4	0,0	9.044,2	27.144,5	32.357,4	5.767,5	456,0	1.817,6	26.274,2	1,0	2,3	
	Agosto	17.944,0	79,9	0,0	9.250,9	27.274,8	32.812,2	6.008,0	427,8	1.703,7	26.120,7	1,0	2,3	
	Septiembre	17.850,4	79,8	0,0	9.353,0	27.283,2	33.209,8	6.096,3	350,4	1.728,0	26.104,9	1,0	2,3	
	Octubre	17.528,5	80,4	0,0	9.711,9	27.320,9	34.143,6	6.146,4	7.484,3	1.670,2	27.433,8	1,0	2,2	
	Noviembre	17.432,3	79,5	0,0	9.979,7	27.491,5	33.828,1	6.131,6	835,8	1.699,4	27.267,0	1,0	2,2	
	Diciembre	17.959,9	80,0	0,0	10.369,6	28.409,5	35.411,8	6.821,3	8.620,4	511,5	1.625,4	28.797,1	1,0	2,2
2021	Enero	17.679,3	79,3	0,0	10.067,7	27.826,3	35.315,6	6.142,0	7.909,3	595,2	1.658,2	27.921,2	1,0	2,3
	Febrero	17.661,0	78,2	0,0	10.078,9	27.818,0	35.381,8	6.199,8	7.360,0	569,9	1.858,8	27.527,9	1,0	2,3
	Marzo	17.737,5	77,9	0,0	10.617,8	28.433,2	35.495,7	6.392,9	7.219,8	587,0	1.888,3	27.510,5	1,0	2,3
	Abril	17.930,8	77,7	0,0	10.233,4	28.241,9	36.090,2	7.045,6	599,4	1.740,0	27.393,5	1,0	2,3	
	Mayo	17.934,3	77,2	0,0	10.284,4	28.295,9	36.218,1	7.472,5	529,5	1.683,2	27.696,6	1,0	2,3	
	Junio	17.907,2	77,9	0,0	10.267,6	28.252,7	36.797,8	7.471,9	444,8	1.581,3	27.483,2	1,0	2,4	
	Julio	17.925,2	78,8	0,0	10.468,7	28.472,7	37.252,0	6.726,1	467,7	1.525,1	26.722,9	1,1	2,5	
	Agosto	17.956,2	79,2	0,0	10.637,9	28.673,3	37.645,2	6.631,5	584,6	1.576,0	26.651,0	1,1	2,5	
	Septiembre	17.965,9	79,9	0,0	10.884,8	28.930,5	38.183,5	6.711,4	6.866,9	521,7	1.584,4	27.018,8	1,1	2,5
	Octubre	18.273,4	81,1	0,0	10.806,9	29.161,4	38.533,3	6.769,8	7.888,9	558,1	1.618,0	28.419,6	1,0	2,4
	Noviembre	18.128,5	82,5	0,0	11.217,1	29.428,1	38.491,4	6.791,5	7.758,9	554,8	1.639,1	28.163,8	1,0	2,4
	Diciembre	18.684,0	84,4	0,0	11.486,6	30.255,0	39.820,4	7.075,4	8.094,4	461,2	1.627,2	28.951,1	1,0	2,4
2022	Enero	18.352,1	83,9	0,0	11.154,2	29.590,1	39.649,3	7.404,3	665,7	1.615,5	28.121,4	1,1	2,5	
	Febrero	18.439,2	83,9	0,0	11.031,6	29.554,7	40.491,8	7.633,7	524,8	1.590,7	28.272,2	1,0	2,5	
	Marzo	18.360,0	84,3	0,0	11.732,1	30.176,5	40.856,9	7.973,3	608,1	1.625,5	28.651,3	1,1	2,5	
	Abril	18.559,3	85,2	0,0	11.020,3	29.664,7	41.243,7	7.098,4	7.208,6	585,4	1.583,8	28.022,3	1,1	2,5
	Mayo	18.436,6	85,7	0,0	11.071,8	29.594,1	41.547,7	7.141,8	6.341,5	686,7	1.673,9	27.224,4	1,1	2,6
	Junio	18.555,1	85,7	0,0	10.900,7	29.541,4	41.849,6	7.139,0	6.164,3	553,1	1.722,3	27.080,5	1,1	2,6
	Julio	18.550,7	85,3	0,0	10.778,3	29.414,4	42.257,3	7.167,6	6.766,4	560,7	1.574,8	27.537,9	1,1	2,6
	Agosto	18.588,5	86,5	0,0	10.975,8	29.650,8	42.844,2	7.249,5	6.503,6	468,6	1.633,2	27.280,4	1,1	2,7
	Septiembre	18.602,6	86,9	0,0	10.818,2	29.507,7	43.230,2	7.237,8	5.989,3	642,8	1.638,2	26.959,8	1,1	2,7
	Octubre	18.689,5	87,5	0,0	10.665,4	29.442,4	43.438,4	7.280,7	6.452,9	361,2	1.634,4	27.225,4	1,1	2,7
	Noviembre	18.957,9	88,1	0,0	10.621,6	29.667,6	43.752,9	73.420,5	6.058,5	356,0	1.677,8	27.138,3	1,1	2,7

(1) La metodología de cálculo y la serie 2000.1 - 2007.12 de las especies monetarias en circulación constan en la Revista "Cuestiones Económicas" del Banco Central del Ecuador, Vol. 23. N° 2, 2007. (2) Agrupa las obligaciones exigibles mediante la presentación de órdenes de retiro del titular de la cuenta de dinero electrónico. Mediante Resolución No. 435-2018-M, expedida el 03 de enero de 2018, se resuelve el cierre y desactivación definitiva de cuentas de dinero electrónico en el BCE. (3) Se refiere a depósitos en cuenta corriente recibidos por las entidades bancarias, exigibles mediante la presentación de cheques u otros mecanismos de pago y registro. (4) La oferta monetaria se define como la cantidad de dinero a disposición inmediata de los agentes para realizar transacciones; contablemente el dinero en sentido estricto, es la suma de las especies monetarias en circulación y los depósitos en cuenta corriente. (5) Corresponde a las captaciones de las Otras Sociedades de Depósito, que sin ser de liquidez inmediata, suponen una "segunda línea" de medios de pago a disposición del público. Está formado por los depósitos de ahorro, plazo, operaciones de reporto, fondos de tarjetahabientes y otros depósitos. (6) La liquidez total o dinero en sentido amplio incluye la oferta monetaria y el cuasidinerio. (7) Son los depósitos que las entidades financieras mantienen en el BCE por concepto de encaje. (8) La base monetaria o dinero de alto poder se define contablemente como la suma de la emisión monetaria y las reservas bancarias. En el esquema de dolarización se considera las especies monetarias en circulación, las cajas del sistema bancario (BCE y OSD) y las reservas bancarias en el BCE. (9) El multiplicador monetario es aquel factor, dado ciertos determinantes, que permite crear el dinero secundario, resultado de un proceso de expansión de los activos y pasivos del sistema financiero. A partir de la base monetaria es posible calcular los multiplicadores del dinero en sentido estricto y en sentido amplio.

Fuente: Entidades financieras.

1.2.1 RESERVAS INTERNACIONALES (*) () (***) (****)
Millones de USD (al final del período)**

	2021					2022							
	Dic.	Ene.	Feb.	Mar.	Abr.	May.	Jun.	Jul.	Ago.	Sep.	Oct.	Nov.	Dic.
1. Posición neta en divisas (1.1+1.2+1.3)	6.021,9	6.078,4	6.092,0	7.056,9	6.290,2	6.129,9	6.558,0	7.004,6	7.099,9	6.519,8	5.837,4	5.589,9	6.450,6
1.1 Caja en divisas	461,2	665,7	524,8	608,1	585,4	686,7	553,1	560,7	468,6	642,8	361,2	356,0	514,5
1.2 Depósitos netos en bancos y entidades													
financieras del exterior	184,2	454,5	217,8	239,2	406,6	148,7	384,9	186,1	190,5	207,1	447,6	389,9	346,0
1.3 Inversiones, depósitos a plazo y títulos	5.376,6	4.958,3	5.349,4	6.209,6	5.298,1	5.294,5	5.620,0	6.257,9	6.440,8	5.669,8	5.028,6	4.844,0	5.590,2
2. Oro (***)	1.815,3	1.804,7	1.894,7	2.109,3	2.075,8	1.997,0	1.973,4	1.904,3	1.863,6	1.815,7	1.780,1	1.904,5	1.969,9
3. DEGs	20,7	64,4	20,8	20,7	63,2	18,7	15,3	69,7	9,5	9,3	85,1	0,5	0,2
4. Posición de reserva en FMI	39,9	39,7	39,8	39,4	38,3	38,5	37,9	37,8	37,1	36,5	36,6	37,5	38,0
RI (1+2+3+4)	7.897,9	7.987,2	8.047,3	9.226,3	8.467,6	8.184,0	8.584,6	9.016,4	9.010,1	8.381,3	7.739,2	7.532,4	8.458,7

(*) De conformidad al artículo 137 del Código Orgánico Monetario y Financiero (Registro Oficial N° 332 – Viernes 12 de septiembre de 2014), la Reserva Internacional de Libre Disponibilidad (RILD), pasa a denominarse Reservas Internacionales (RI). (**) Mediante resolución 076-2015-M, de 28 de mayo de 2015, la Junta de Política y Regulación Monetaria y Financiera, emite la Norma para establecer la metodología de cálculo de las reservas internacionales. Mediante resolución 635-2020-M, del 29 de diciembre de 2020, la Junta de Política y Regulación Monetaria y Financiera, emite una nueva Norma para establecer la metodología de cálculo de las Reservas Internacionales, a partir del 1 de enero de 2021. (***) Mediante resolución 635-2020-M, del 29 de diciembre de 2020, la Junta de Política y Regulación Monetaria y Financiera, emite una nueva Norma para establecer la metodología de cálculo de las Reservas Internacionales, a partir del 1 de enero de 2021; la cual señala que se considera el oro monetario. (****) Mediante resolución JPRM-2022-008-M, del 23 de febrero de 2022, la Junta de Política y Regulación Monetaria emite una nueva norma para establecer la metodología de cálculo de las Reservas Internacionales, a partir del 23 de febrero de 2022.

Fuente: Banco Central del Ecuador.

1.2.2 PANORAMA: BANCO CENTRAL DEL ECUADOR

Millones de USD (al final del período)

	2021			2022									
	Dic.	Ene.	Feb.	Mar.	Abr.	May.	Jun.	Jul.	Ago.	Sep.	Oct.	Nov.	Dic.
I. ACTIVOS EXTERNOS NETOS (a+b)	8.969,0	9.056,2	9.144,0	10.302,7	9.553,8	9.321,2	9.620,7	10.028,6	10.019,0	9.370,9	8.708,1	8.488,8	9.325,0
a. Reservas Internacionales (*)	7.897,9	7.987,2	8.047,3	9.226,3	8.467,6	8.184,0	8.584,6	9.016,4	9.010,1	8.381,3	7.739,2	7.532,4	8.458,7
b. Otros activos externos netos (b.1-b.2)	1.071,2	1.069,0	1.096,7	1.076,3	1.086,2	1.137,2	1.036,1	1.012,2	1.009,0	989,6	969,0	956,4	866,4
b.1 Activos externos	1.072,0	1.069,9	1.097,2	1.077,6	1.087,7	1.138,1	1.036,5	1.012,8	1.009,6	991,0	970,5	957,1	867,1
b.2 Pasivos externos	0,8	0,9	0,5	1,3	1,5	1,0	0,5	0,6	0,6	1,3	1,5	0,7	0,7
II. ACTIVOS INTERNOS NETOS (c+d)	2.490,0	2.167,0	2.484,8	1.822,3	1.905,0	1.377,2	1.001,8	1.015,8	932,8	1.707,2	2.785,3	2.328,5	2.112,1
c. Crédito interno (c.1+c.2+c.3+c.4+c.5)	4.124,5	3.796,2	4.219,5	3.789,9	3.855,2	3.267,8	2.773,3	2.743,0	2.647,3	3.402,0	4.475,7	4.179,4	4.063,0
c.1 Crédito neto al gobierno central (7)	4.124,4	4.211,3	4.715,1	4.006,4	4.061,6	3.663,3	3.303,9	3.192,9	3.018,0	3.552,3	4.717,9	4.572,6	4.345,1
c.1.1 Crédito (7)	6.095,0	6.111,5	6.101,5	6.095,9	6.107,9	6.107,4	6.075,4	6.091,8	6.082,0	6.076,1	6.088,2	6.087,5	6.095,4
c.1.2 Depósitos y otros pasivos (8)	1.970,6	1.900,1	1.386,4	2.089,6	2.046,3	2.444,1	2.771,5	2.898,9	3.063,9	2.523,8	1.370,2	1.514,9	1.750,3
c.1.2.1 Depósitos Tesoro Nacional	1.152,3	1.051,6	546,4	1.264,5	1.182,6	1.237,4	717,6	1.595,9	1.642,5	1.674,5	646,6	821,4	1.079,9
c.1.2.2 Otros depósitos	1,2	1,2	1,2	1,2	1,2	1,2	1,2	1,2	1,2	1,2	1,2	1,2	1,2
c.1.2.3 Cuentas por pagar	1,9	8,9	8,9	9,0	9,0	9,3	8,1	8,5	8,7	9,1	9,3	9,3	9,8
c.1.2.4 Dep. otras entidades gob. central (8)	815,3	838,5	829,9	815,0	853,6	1.196,2	2.044,7	1.293,3	1.411,5	839,0	713,2	683,0	659,5
c.2 Crédito a los gobiernos provinciales y locales	0,0	0,0	0,0	0,0	0,0	0,0	0,0	0,0	0,0	0,0	0,0	0,0	0,0
c.3 Crédito neto fondos de seguridad social (1)	-1.054,1	-1.317,8	-1.392,0	-1.111,4	-1.103,5	-1.295,1	-1.382,1	-1.299,8	-1.213,5	-991,4	-1.085,5	-1.238,4	-1.079,9
c.4 Crédito al sistema financiero (7)	1.045,1	892,5	886,2	884,8	887,1	889,7	841,8	841,1	834,2	832,7	835,2	837,5	790,0
c.4.1 Crédito otras sociedades de depósito (7)	287,1	287,6	288,8	289,7	290,6	291,5	243,5	244,3	245,1	245,8	246,6	247,3	199,9
c.4.1.1 Cartera	0,2	0,2	0,2	0,2	0,2	0,2	0,2	0,2	0,2	0,2	0,2	0,2	0,2
c.4.1.2 Títulos	285,6	286,1	287,3	288,2	289,1	290,0	242,0	243,5	244,3	245,1	245,8	246,6	198,4
c.4.1.3 Otros títulos valores (repos)	0,0	0,0	0,0	0,0	0,0	0,0	0,0	0,0	0,0	0,0	0,0	0,0	0,0
c.4.1.4 Otros (Capitaliz. bcos.+ otros activos) (7)	1,3	1,3	1,3	1,3	1,3	1,3	1,4	1,4	1,4	1,4	1,4	1,3	1,3
c.4.2 Crédito otras sociedades financieras (7)	758,0	604,9	597,3	595,1	596,5	598,2	598,3	596,8	589,2	586,9	588,6	590,1	590,1
c.5 Crédito al sector privado (particulares)	9,0	10,2	10,2	10,1	10,0	9,9	9,8	8,8	8,6	8,4	8,1	7,8	7,8
d. Activos netos no clasificados (d.1-d.2)	-1.634,5	-1.629,2	-1.734,6	-1.967,5	-1.950,2	-1.890,7	-1.771,5	-1.727,2	-1.714,5	-1.694,8	-1.690,4	-1.850,9	-1.950,9
d.1 Activos	321,6	324,3	326,3	187,6	189,7	192,7	194,9	196,5	199,2	198,6	201,0	223,2	188,3
d.2 Pasivos	1.956,1	1.953,6	2.061,0	2.155,1	2.139,9	2.083,3	1.966,5	1.923,7	1.913,7	1.893,5	1.891,4	2.074,1	2.139,2
III. PASIVOS MONETARIOS Y OTRAS OBLIGACIONES (I+II)=(e+f) (**)	11.459,0	11.223,2	11.628,8	12.125,0	11.458,8	10.698,4	10.622,4	11.044,5	10.951,8	11.078,1	11.493,4	10.817,3	11.437,1
e. Pasivos Monetarios (e.1+e.2+e.3)	8.178,8	7.488,1	7.717,5	8.057,6	7.293,7	6.427,2	6.250,0	6.851,7	6.590,1	6.076,2	6.540,4	6.146,6	7.318,1
e.1 Emisión monetaria	84,4	83,9	83,9	84,3	85,2	85,7	85,7	85,3	86,5	86,9	87,5	88,1	87,7
e.1.1 Emisión monetaria (nueva) (2)	84,4	83,9	83,9	84,3	85,2	85,7	85,7	85,3	86,5	86,9	87,5	88,1	87,7
e.2 Dinero Electrónico (3)***	0,0	0,0	0,0	0,0	0,0	0,0	0,0	0,0	0,0	0,0	0,0	0,0	0,0
e.3 Reservas bancarias (8)	8.094,4	7.404,3	7.633,7	7.973,3	7.208,6	6.341,5	6.164,3	6.766,4	6.503,6	5.989,3	6.452,9	6.058,5	7.230,5
e.3.1 Depósitos otras sociedades de depósito	5.904,0	5.016,4	5.102,2	5.487,7	4.815,6	4.490,6	4.204,3	4.573,6	4.453,2	4.094,8	4.018,8	4.059,8	5.454,9
e.3.2 Depósitos otras sociedades financieras (8)	2.190,4	2.387,8	2.531,5	2.485,6	2.393,0	1.850,9	1.960,0	2.192,9	2.050,4	1.894,5	2.434,1	1.998,7	1.775,6
f. Otras obligaciones del BCE (f.1+f.2+f.3+f.4)	3.280,3	3.735,0	3.911,3	4.067,4	4.165,1	4.271,2	4.372,5	4.192,7	4.361,7	5.001,9	4.953,1	4.670,7	4.119,0
f.1 Bonos de estabilización	0,0	0,0	0,0	0,0	0,0	0,0	0,0	0,0	0,0	0,0	0,0	0,0	0,0
f.2 Títulos Banco Central del Ecuador	0,0	0,0	0,0	0,0	0,0	0,0	0,0	0,0	0,0	0,0	0,0	0,0	0,0
f.3 Depósitos monetarios	3.185,0	3.636,4	3.810,8	3.965,3	4.134,6	4.240,7	4.340,5	4.159,8	4.328,1	4.966,0	4.914,9	4.660,1	4.108,7
f.3.1 Depósitos gobiernos locales	1.492,6	1.692,9	1.679,7	1.629,0	1.676,1	1.785,3	1.831,3	1.881,1	1.875,8	1.878,7	1.850,4	1.872,5	1.729,2
f.3.2 Dep. sociedades púb. no finan.(empresas)	1.682,2	1.927,8	2.094,7	2.313,8	2.432,7	2.439,8	2.496,6	2.261,6	2.438,5	3.069,1	3.052,9	2.771,7	2.370,6
f.3.3 Depósitos sector privado (empresas y hogares)	10,2	15,7	36,4	22,5	25,8	15,5	12,6	17,0	13,8	18,1	11,7	15,9	9,0
f.4 Cuentas por pagar	95,3	98,7	100,5	102,0	30,4	30,5	31,9	33,0	33,6	35,9	38,1	10,7	10,3

(1) El signo negativo significa acumulación de depósitos. (2) Corresponde a la moneda fraccionaria puesta en circulación. (3) Agrupa las obligaciones exigibles mediante la presentación de órdenes de retiro del titular de la cuenta de dinero electrónico. Mediante Resolución No. 435-2018-M, expedida el 03 de enero de 2018, se resuelve el cierre y desactivación definitiva de cuentas de dinero electrónico en el BCE. (4) Desde enero 2014 se modifica la presentación de las cuentas de balance del Banco Central del Ecuador (depósitos otras entidades gobierno central, crédito neto fondos de seguridad social, depósitos sociedades públicas no financieras), debido a una actualización de la sectorización. (5) Desde enero 2009 se modifica la presentación de las cuentas de balance del Banco Central del Ecuador (crédito al gobierno central, crédito otras sociedades de depósito, crédito otras sociedades financieras), debido a una actualización de la sectorización. (6) El 19 y 22 de junio de 2020 se registró la liquidación de una operación con la banca de inversión GSI, esto garantizó que los activos invertidos permanezcan en el Banco Central del Ecuador. <https://www.bce.fin.ec/index.php/boletines-de-prensa-archivo/item/1368-ecuador-cierra-operaciones-con-goldman-sachs-y-profundiza-la-negociacion-de-su-deuda> (7) El 30 de junio de 2021 se firmó el contrato de compraventa de acciones que el Banco Central del Ecuador mantiene en tres instituciones que forman parte de la banca pública. <https://www.bce.fin.ec/index.php/boletines-de-prensa-archivo/item/1435-el-gobierno-nacional-a-traves-del-ministerio-de-economia-y-finanzas-y-el-banco-central-del-ecuador-bce-marco-un-hito-este-miercoles-30-de-junio-de-2021-mediante-la-firma-del-contrato-de-compraventa-de-acciones> (8) Desde agosto 2021 se modifica la presentación de las cuentas de balance del Banco Central del Ecuador (depósitos otras entidades gobierno central, depósitos otras sociedades financieras), debido a una actualización de la sectorización. (*) De conformidad al artículo 137 del Código Monetario y Financiero (Registro Oficial N° 332 – Viernes 12 de septiembre de 2014), la Reserva Internacional de Libre Disponibilidad (RILD), pasa a denominarse Reservas Internacionales (RI). Mediante resolución 635-2020-M, del 29 de diciembre de 2020, la Junta de Política y Regulación Monetaria y Financiera, emite una nueva Norma para establecer la metodología de cálculo de las Reservas Internacionales, a partir del 1 de enero de 2021. (**). No incluye la estimación de Especies Monetarias en Circulación (***) Se registran operaciones a partir de octubre 2014.

Fuente: Banco Central del Ecuador.

1.2.3 BALANCE SECTORIAL: BANCO CENTRAL DEL ECUADOR

Millones de USD (al final del período)

	2021					2022							
	Dic.	Ene.	Feb.	Mar.	Abr.	May.	Jun.	Jul.	Ago.	Sep.	Oct.	Nov.	Dic.
ACTIVOS (I+II+III+V+VI+VII)	17.377,1	17.327,0	17.401,8	18.407,4	17.649,5	17.425,1	17.631,6	18.053,2	18.014,6	17.344,5	16.700,9	16.525,4	17.298,6
I. ORO Y DEG	1.836,0	1.869,1	1.915,5	2.130,0	2.139,1	2.015,7	1.988,7	1.974,0	1.873,1	1.825,0	1.865,2	1.904,9	1.970,1
Oro(1)	1.815,3	1.804,7	1.894,7	2.109,3	2.075,8	1.997,0	1.973,4	1.904,3	1.863,6	1.815,7	1.780,1	1.904,5	1.969,9
DEG	20,7	64,4	20,8	20,7	63,2	18,7	15,3	69,7	9,5	9,3	85,1	0,5	0,2
II. BILLETES Y MONEDAS Y DEPÓSITOS	4.948,7	4.923,1	5.474,1	6.364,3	5.777,2	4.947,7	3.984,8	3.137,8	2.679,5	2.345,5	5.002,7	1.938,7	2.772,6
Billetes y monedas	461,2	665,7	524,8	608,1	585,4	686,7	553,1	560,7	468,6	642,8	361,2	356,0	514,5
Depósitos transferibles	581,7	850,4	617,6	639,1	807,4	549,3	716,4	526,8	546,3	574,4	826,0	789,5	690,3
Otros depósitos	3.905,8	3.407,0	4.331,7	5.117,1	4.384,4	3.711,8	2.715,3	2.050,3	1.664,6	1.128,2	3.815,5	793,1	1.567,8
III. VALORES DISTINTOS DE ACCIONES	8.832,5	8.776,4	8.249,8	8.297,7	8.142,5	8.864,7	10.073,9	11.359,5	11.892,6	11.620,4	8.275,1	11.080,2	10.978,1
Otras sociedades de depósito	285,6	286,1	287,3	288,2	289,1	290,0	242,0	242,8	243,5	244,3	245,1	245,8	198,4
Otras sociedades financieras	757,2	604,2	596,4	594,1	595,8	597,5	597,6	596,0	588,3	585,9	587,6	589,3	589,3
Gobierno Central (2)	6.089,8	6.106,1	6.096,0	6.090,5	6.102,7	6.102,1	6.070,0	6.086,3	6.076,4	6.070,6	6.082,8	6.082,2	6.090,1
No residentes	1.699,9	1.780,0	1.270,0	1.324,9	1.154,9	1.875,0	3.164,4	4.434,4	4.984,3	4.719,6	1.359,6	4.162,8	4.100,2
IV. PRÉSTAMOS (a+b)	0,2	0,2	0,2	0,2	0,2	0,2	0,2	0,2	0,2	0,2	0,2	0,2	0,2
a. Gobierno Central	0,0	0,0	0,0	0,0	0,0	0,0	0,0	0,0	0,0	0,0	0,0	0,0	0,0
b. Otras sociedades de depósito	0,2	0,2	0,2	0,2	0,2	0,2	0,2	0,2	0,2	0,2	0,2	0,2	0,2
Títulos del sistema financiero (repos)	0,0	0,0	0,0	0,0	0,0	0,0	0,0	0,0	0,0	0,0	0,0	0,0	0,0
Intereses por cobrar en operac de crédito	0,0	0,0	0,0	0,0	0,0	0,0	0,0	0,0	0,0	0,0	0,0	0,0	0,0
Otros intereses por cobrar	0,0	0,0	0,0	0,0	0,0	0,0	0,0	0,0	0,0	0,0	0,0	0,0	0,0
Crédito (por vencer)	0,0	0,0	0,0	0,0	0,0	0,0	0,0	0,0	0,0	0,0	0,0	0,0	0,0
Crédito (vendido)	0,2	0,2	0,2	0,2	0,2	0,2	0,2	0,2	0,2	0,2	0,2	0,2	0,2
Crédito que no devenga intereses (Sistema financiero)	0,0	0,0	0,0	0,0	0,0	0,0	0,0	0,0	0,0	0,0	0,0	0,0	0,0
V. ACCIONES Y OTRAS PARTICIPACIONES DE CAPITAL	409,1	409,1	409,1	409,1	409,1	409,1	409,1	409,1	409,1	409,1	409,1	409,1	409,1
Otras sociedades de depósito (2)	0,0	0,0	0,0	0,0	0,0	0,0	0,0	0,0	0,0	0,0	0,0	0,0	0,0
Otras sociedades financieras (2)	0,0	0,0	0,0	0,0	0,0	0,0	0,0	0,0	0,0	0,0	0,0	0,0	0,0
No residentes	409,1	409,1	409,1	409,1	409,1	409,1	409,1	409,1	409,1	409,1	409,1	409,1	409,1
VI. OTRAS CUENTAS POR COBRAR (c+d)	1.025,6	1.021,3	1.023,3	1.015,4	988,6	993,0	977,7	973,6	958,7	943,1	944,8	966,0	978,2
c. Créditos comerciales y anticipos	42,8	44,0	44,2	44,3	44,2	43,7	43,8	42,9	43,2	43,0	42,6	42,0	42,0
Gobierno central	5,3	5,3	5,3	5,3	5,3	5,3	5,3	5,3	5,3	5,3	5,3	5,3	5,3
Gobiernos provinciales y locales	0,0	0,0	0,0	0,0	0,0	0,0	0,0	0,0	0,0	0,0	0,0	0,0	0,0
Sociedades públicas no financieras	0,0	0,1	0,1	0,2	0,0	0,0	0,2	0,2	0,3	0,2	0,1	0,0	0,1
Otras sociedades de depósito	1,3	1,3	1,3	1,3	1,3	1,3	1,3	1,4	1,4	1,4	1,4	1,3	1,3
Otras sociedades financieras	0,8	0,8	0,9	1,0	0,7	0,6	0,7	0,8	0,8	1,0	1,0	0,8	0,8
Otras sociedades no financieras	8,9	8,9	8,9	8,9	8,9	8,9	8,9	8,0	7,9	7,8	7,7	7,6	7,7
Otros sectores residentes	0,4	1,6	1,6	1,5	1,4	1,3	1,2	1,0	0,9	0,8	0,7	0,4	0,3
No residentes	26,2	26,2	26,2	26,2	26,6	26,2	26,2	26,2	26,7	26,5	26,5	26,5	26,5
d. Otros	982,8	977,2	979,1	974,1	944,5	949,3	933,9	930,7	915,5	900,1	902,2	924,0	936,2
VII. ACTIVOS NO FINANCIEROS	325,1	327,9	329,8	190,8	192,9	194,8	197,2	199,1	201,4	201,3	203,9	226,3	190,4
PASIVOS (VIII+IX+X+XI+XII+XIII+XIV)	17.377,1	17.327,0	17.401,8	18.407,4	17.649,5	17.425,1	17.631,6	18.053,2	18.014,6	17.344,5	16.700,9	16.525,4	17.298,6
VIII. BILLETES Y MONEDAS EN CIRCULACIÓN	84,4	83,9	83,9	84,3	85,2	85,7	85,7	85,3	86,5	86,9	87,5	88,1	87,7
IX. DEPÓSITOS INCLUIDOS EN LA DEFINICIÓN DE DINERO EN SENTIDO AMPLIO (e)	4.774,9	5.216,7	5.353,6	5.426,3	5.421,5	5.077,4	5.337,8	5.389,5	5.524,1	6.008,9	6.417,5	5.774,0	5.111,7
e. Depósitos transferibles	4.774,9	5.216,7	5.353,6	5.426,3	5.421,5	5.077,4	5.337,8	5.389,5	5.524,1	6.008,9	6.417,5	5.774,0	5.111,7
Gobiernos provinciales y locales	1.480,1	1.687,1	1.674,1	1.621,1	1.665,5	1.775,8	1.823,9	1.876,1	1.870,4	1.870,9	1.840,4	1.864,2	1.725,1
Sociedades públicas no financieras	1.173,7	1.376,0	1.406,7	1.426,5	1.512,9	1.606,2	1.685,9	1.545,5	1.776,7	2.337,6	2.330,4	2.152,1	1.822,6
Otras sociedades financieras(3)	1.384,5	1.395,7	1.443,1	1.426,5	1.503,1	1.407,1	1.474,3	1.691,4	1.542,3	1.461,6	1.887,4	1.409,7	1.212,0
Otros intermediarios financieros	724,9	736,0	791,4	864,5	713,3	271,3	339,9	258,3	319,9	315,5	345,0	324,0	340,9
Auxiliares financieros	1,4	6,1	1,9	4,9	0,9	1,6	1,1	1,3	1,0	5,1	2,7	8,2	2,0
Otros sectores residentes	10,2	15,7	36,4	22,5	25,8	15,5	12,6	17,0	13,8	18,1	11,7	15,9	9,0

... / ...

1.2.3 BALANCE SECTORIAL: BANCO CENTRAL DEL ECUADOR (Cont.)

Millones de USD (al final del período)

	2021					2022							
	Dic.	Ene.	Feb.	Mar.	Abr.	May.	Jun.	Jul.	Ago.	Sep.	Oct.	Nov.	Dic.
X. DEPOSITOS EXCLUIDOS EN LA DEFINICION DE DINERO EN SENTIDO AMPLIO (†-g)	10.384,9	9.715,1	9.498,6	10.440,9	9.787,8	9.967,7	10.056,8	10.371,2	10.260,4	9.197,7	8.057,8	8.312,2	9.718,5
f. Depósitos transferibles	9.839,2	9.132,7	8.780,1	9.580,3	8.831,6	9.094,2	9.208,9	9.620,0	9.562,9	8.427,5	7.294,2	7.654,0	9.141,1
Gobierno Central (3)	1.944,7	1.867,2	1.353,1	2.056,2	2.013,0	2.405,5	2.734,0	2.861,0	3.025,5	2.484,9	1.331,2	1.476,1	1.715,8
Fondos de la seguridad social	1.054,0	1.317,8	1.391,9	1.111,4	1.103,4	1.295,1	1.382,1	1.299,8	1.213,5	991,3	1.085,5	1.238,4	1.079,9
Otras sociedades de depósito	5.903,9	5.016,3	5.102,1	5.487,6	4.815,5	4.490,5	4.204,2	4.573,5	4.453,1	4.094,7	4.018,7	4.059,7	5.454,8
No residentes	936,6	931,3	933,0	925,1	899,6	903,2	888,5	885,7	870,8	856,5	858,7	879,9	890,6
g. Otros depósitos	545,7	582,4	718,5	860,7	956,2	873,5	847,9	751,1	697,4	770,3	763,7	658,1	577,4
Gobierno Central	24,0	24,0	24,4	24,4	24,4	29,4	29,4	29,4	29,7	29,8	29,8	29,5	24,7
Fondos de la seguridad social (ESS)	0,0	0,0	0,0	0,0	0,0	0,0	0,0	0,0	0,0	0,0	0,0	0,0	0,0
Gobiernos provinciales y locales	12,5	5,8	5,6	7,9	10,6	9,5	7,4	5,1	5,4	7,8	9,9	8,4	4,1
Sociedades públicas no financieras	508,4	551,7	688,1	827,1	919,8	833,7	810,7	716,1	661,8	731,5	722,5	619,6	547,9
Otras sociedades de depósito	0,1	0,1	0,1	0,1	0,1	0,1	0,1	0,1	0,1	0,1	0,1	0,1	0,1
Otras sociedades financieras	0,0	0,0	0,0	0,0	0,0	0,0	0,0	0,0	0,0	0,0	0,0	0,0	0,0
Otros sectores residentes	0,0	0,0	0,0	0,0	0,0	0,0	0,0	0,0	0,0	0,0	0,0	0,0	0,0
No residentes	0,7	0,8	0,4	1,1	1,3	0,8	0,3	0,5	0,5	1,2	1,4	0,6	0,6
XI. VALORES DISTINTOS DE ACCIONES EXCLUIDOS DE LA DEFINICIÓN DE DINERO EN SENTIDO AMPLIO (h)	0,0	0,0	0,0	0,0	0,0	0,0	0,0	0,0	0,0	0,0	0,0	0,0	0,0
h. Otras sociedades de depósito	0,0	0,0	0,0	0,0	0,0	0,0	0,0	0,0	0,0	0,0	0,0	0,0	0,0
Bonos estabilización bancos privados	0,0	0,0	0,0	0,0	0,0	0,0	0,0	0,0	0,0	0,0	0,0	0,0	0,0
Títulos del Banco Central del Ecuador	0,0	0,0	0,0	0,0	0,0	0,0	0,0	0,0	0,0	0,0	0,0	0,0	0,0
Descuento en títulos del BCE	0,0	0,0	0,0	0,0	0,0	0,0	0,0	0,0	0,0	0,0	0,0	0,0	0,0
i. Gobierno Central	0,0	0,0	0,0	0,0	0,0	0,0	0,0	0,0	0,0	0,0	0,0	0,0	0,0
Títulos del Banco Central del Ecuador	0,0	0,0	0,0	0,0	0,0	0,0	0,0	0,0	0,0	0,0	0,0	0,0	0,0
XII. PRÉSTAMOS (i)	0,1	0,1	0,1	0,3	0,1	0,1	0,1	0,1	0,1	0,1	0,1	0,1	0,9
j. No residentes	0,1	0,1	0,1	0,3	0,1	0,1	0,1	0,1	0,1	0,1	0,1	0,1	0,9
Swaps oro monetario	0,0	0,0	0,0	0,0	0,0	0,0	0,0	0,0	0,0	0,0	0,0	0,0	0,0
Otros	0,0	0,0	0,0	0,1	0,0	0,0	0,0	0,0	0,2	0,0	0,0	0,0	0,8
Oblig. con el FLAR	0,0	0,0	0,0	0,0	0,0	0,0	0,0	0,0	0,0	0,0	0,0	0,0	0,0
Oblig. con el Fondo Monetario Internacional	0,0	0,0	0,0	0,0	0,0	0,0	0,0	0,0	0,0	0,0	0,0	0,0	0,0
Endeudamiento externo por cuenta Gob. Nacional	0,0	0,0	0,0	0,0	0,0	0,0	0,0	0,0	0,0	0,0	0,0	0,0	0,0
Intereses por pagar	0,0	0,0	0,0	0,0	0,0	0,0	0,0	0,0	0,0	0,0	0,0	0,0	0,0
Obligaciones créditos especiales	0,1	0,1	0,1	0,1	0,1	0,1	0,1	0,1	0,1	0,1	0,1	0,1	0,1
XIII. OTRAS CUENTAS POR PAGAR (j + k)	1.291,1	1.461,3	1.507,0	1.391,9	520,7	517,0	488,7	585,6	531,0	456,0	544,7	573,9	590,9
k. Créditos comerciales y anticpos	97,3	107,8	109,4	111,0	39,5	39,9	40,2	41,8	42,5	45,1	47,5	20,0	20,1
Gobierno Central	1,9	8,9	8,9	9,0	9,0	9,3	8,1	8,5	8,7	9,1	9,3	9,3	9,8
Gobiernos provinciales y locales	0,0	0,0	0,0	0,0	0,0	0,0	0,0	0,0	0,0	0,0	0,0	0,0	0,0
Otras sociedades de depósito	2,5	2,5	2,5	2,5	2,5	2,5	2,5	2,5	2,5	2,5	2,5	2,5	2,5
Otras sociedades financieras	1,5	1,5	1,5	1,5	1,5	1,5	1,5	1,5	1,5	1,5	1,4	1,4	1,4
Otros sectores residentes	91,3	94,6	96,5	98,0	26,4	26,5	27,9	28,9	29,6	31,8	34,2	6,8	6,4
No residentes	0,1	0,3	0,0	0,0	0,1	0,0	0,2	0,3	0,1	0,1	0,2	0,0	0,0
l. Otros	1.193,8	1.353,5	1.397,6	1.280,9	481,2	477,1	448,5	543,8	488,6	410,9	497,2	553,9	570,8
Sectores residentes	1.193,8	1.353,5	1.397,6	1.280,9	481,2	477,1	448,5	543,8	488,6	410,9	497,2	553,9	570,8
XIV. ACCIONES Y OTRAS PARTICIPACIONES DE CAPITAL	841,7	849,8	958,5	1.063,8	1.834,3	1.777,1	1.662,5	1.621,5	1.612,3	1.594,8	1.593,2	1.777,1	1.789,0
Fondos aportados	1.00,0	1.00,0	1.00,0	1.00,0	1.00,0	1.00,0	1.00,0	1.00,0	1.00,0	1.00,0	1.00,0	1.00,0	1.00,0
Utilidades retenidas	373,6	393,0	412,4	444,0	464,5	486,4	347,8	376,2	406,5	436,9	470,5	514,8	458,4
Reservas generales y especiales	1.183,3	1.117,3	1.261,2	1.335,3	1.300,0	1.220,6	1.246,1	1.176,4	1.134,3	1.085,7	1.050,1	1.188,9	1.258,2
Ajuste por valoración	-815,2	-815,5	-815,1	-815,4	-30,2	-29,9	-31,4	-31,0	-28,5	-27,7	-27,4	-26,7	-27,6

(1) El 19 y 22 de junio de 2020 se registró la liquidación de una operación con la banca de inversión GSI, esto garantizó que los activos invertidos permanecían en el Banco Central del Ecuador. <https://www.bce.fin.ec/index.php/boletines-de-prensa-archivo/item/1368-ecuador-cierra-operaciones-con-goldman-sachs-y-profundiza-la-negociación-de-su-deuda> (2) El 30 de junio de 2021 se firmó el contrato de compra/venta de acciones que el Banco Central del Ecuador mantiene en tres instituciones que forman parte de la banca pública. <https://www.bce.fin.ec/index.php/boletines-de-prensa-archivo/item/1435-el-gobierno-nacional-a-traves-del-ministerio-de-economia-y-finanzas-y-el-banco-central-del-ecuador-de-marco-un-hito-estrategico-30-de-junio-de-2021-mediante-la-firma-del-contrato-de-compra-venta-de-acciones-que-el-banco-central-del-ecuador-m> (3) Desde agosto 2021 se modificó la presentación de las cuentas de balance del Banco Central del Ecuador (depósitos otras entidades gobierno central, depósitos otras sociedades financieras), debido a una actualización de la sectorización. Fuente: Banco Central del Ecuador.

1.2.4 SISTEMA DE BALANCES

Milliones de USD (al final del periodo)

	2021												2022													
	Dic.	Ene.	Feb.	Mar.	Abr.	May.	Jun.	Jul.	Ago.	Sep.	Oct.	Nov.	Dic.	Dic.	Ene.	Feb.	Mar.	Abr.	May.	Jun.	Jul.	Ago.	Sep.	Oct.	Nov.	Dic.
PRIMER SISTEMA																										
Activo																										
Reservas Internacionales (a)	5.915,11	5.006,62	5.113,29	5.421,27	4.798,37	4.480,13	4.222,27	4.558,35	4.476,90	4.108,59	4.026,51	4.066,98	5.463,68	5.915,11	5.006,62	5.113,29	5.421,27	4.798,37	4.480,13	4.222,27	4.558,35	4.476,90	4.108,59	4.026,51	4.066,98	5.463,68
Pasivo																										
Especies monetarias emitidas en circulación	5.915,11	5.006,62	5.113,29	5.421,27	4.798,37	4.480,13	4.222,27	4.558,35	4.476,90	4.108,59	4.026,51	4.066,98	5.463,68	5.915,11	5.006,62	5.113,29	5.421,27	4.798,37	4.480,13	4.222,27	4.558,35	4.476,90	4.108,59	4.026,51	4.066,98	5.463,68
Depósitos Otras Sociedades Depósitos	5.915,11	5.006,62	5.113,29	5.421,27	4.798,37	4.480,13	4.222,27	4.558,35	4.476,90	4.108,59	4.026,51	4.066,98	5.463,68	5.915,11	5.006,62	5.113,29	5.421,27	4.798,37	4.480,13	4.222,27	4.558,35	4.476,90	4.108,59	4.026,51	4.066,98	5.463,68
Depósitos monetarios emitidos en circulación	84,38	83,88	83,85	84,33	85,15	85,73	85,69	85,32	86,50	86,91	87,51	88,09	87,67	84,38	83,88	83,85	84,33	85,15	85,73	85,69	85,32	86,50	86,91	87,51	88,09	87,67
Depósitos Otras Sociedades Depósitos	5.830,73	4.922,74	5.029,43	5.336,94	4.713,22	4.394,40	4.136,58	4.473,03	4.390,40	4.021,68	3.939,00	3.978,89	5.376,02	5.830,73	4.922,74	5.029,43	5.336,94	4.713,22	4.394,40	4.136,58	4.473,03	4.390,40	4.021,68	3.939,00	3.978,89	5.376,02
SEGUNDO SISTEMA																										
Activo																										
Reservas Internacionales (b)	1.982,76	2.138,23	2.236,76	2.296,38	2.217,73	1.680,35	1.815,71	1.951,34	1.863,59	1.782,58	2.235,40	1.742,32	1.541,25	1.982,76	2.138,23	2.236,76	2.296,38	2.217,73	1.680,35	1.815,71	1.951,34	1.863,59	1.782,58	2.235,40	1.742,32	1.541,25
Pasivo																										
Depósitos Otras Entidades Financieras	2.111,30	2.138,23	2.236,76	2.296,38	2.217,73	1.680,35	1.815,71	1.951,34	1.863,59	1.782,58	2.235,40	1.742,32	1.541,25	2.111,30	2.138,23	2.236,76	2.296,38	2.217,73	1.680,35	1.815,71	1.951,34	1.863,59	1.782,58	2.235,40	1.742,32	1.541,25
Depósitos Otras Entidades Financieras Publicas	1.449,61	1.147,22	1.159,35	1.150,98	1.253,87	1.153,29	1.236,78	1.460,84	1.317,55	1.231,67	1.553,74	1.030,64	897,04	1.449,61	1.147,22	1.159,35	1.150,98	1.253,87	1.153,29	1.236,78	1.460,84	1.317,55	1.231,67	1.553,74	1.030,64	897,04
Depósitos Otras Entidades Financieras Publicas	235,35	248,85	248,12	275,93	249,66	254,19	237,93	230,92	225,13	230,34	334,04	379,49	301,25	235,35	248,85	248,12	275,93	249,66	254,19	237,93	230,92	225,13	230,34	334,04	379,49	301,25
Intermediarios Financieros	726,34	742,16	793,30	869,46	714,19	272,87	341,00	259,58	320,91	320,57	347,63	332,19	342,36	726,34	742,16	793,30	869,46	714,19	272,87	341,00	259,58	320,91	320,57	347,63	332,19	342,36
TERCER SISTEMA																										
Activo																										
Reservas Internacionales (c)	0,00	842,36	697,28	1.508,68	1.451,48	2.023,56	2.546,63	2.506,73	2.669,60	2.490,09	1.477,28	1.723,10	1.453,72	0,00	842,36	697,28	1.508,68	1.451,48	2.023,56	2.546,63	2.506,73	2.669,60	2.490,09	1.477,28	1.723,10	1.453,72
Pasivo																										
Depósitos sector público no financiero	6.447,72	7.277,86	7.037,48	7.589,41	7.573,59	8.258,97	8.722,81	8.718,15	8.873,25	8.686,19	7.671,53	7.745,41	7.246,05	6.447,72	7.277,86	7.037,48	7.589,41	7.573,59	8.258,97	8.722,81	8.718,15	8.873,25	8.686,19	7.671,53	7.745,41	7.246,05
Depósitos personas jurídicas particulares	6.197,52	6.829,71	6.543,90	7.134,84	7.249,65	7.955,04	8.473,51	8.332,93	8.582,97	8.453,90	7.349,81	7.388,19	6.920,22	6.197,52	6.829,71	6.543,90	7.134,84	7.249,65	7.955,04	8.473,51	8.332,93	8.582,97	8.453,90	7.349,81	7.388,19	6.920,22
Depósitos y transferencias SNP-BCE	97,82	104,84	126,10	114,56	46,29	37,17	37,29	43,16	40,64	47,21	43,24	19,92	12,61	97,82	104,84	126,10	114,56	46,29	37,17	37,29	43,16	40,64	47,21	43,24	19,92	12,61
Endeudamiento externo	152,35	343,29	367,46	339,99	277,63	266,75	211,99	342,04	249,63	185,06	278,47	337,28	313,21	152,35	343,29	367,46	339,99	277,63	266,75	211,99	342,04	249,63	185,06	278,47	337,28	313,21
Endeudamiento externo	0,02	0,02	0,02	0,02	0,02	0,02	0,02	0,02	0,02	0,01	0,02	0,02	0,02	0,02	0,02	0,02	0,02	0,02	0,02	0,02	0,02	0,02	0,01	0,02	0,02	0,02
CUARTO SISTEMA																										
Activo																										
Inversiones en el exterior	8.383,46	8.250,98	8.264,85	8.113,04	8.141,41	8.199,53	8.024,58	8.020,51	8.006,21	7.985,99	7.985,46	8.000,36	7.841,77	8.383,46	8.250,98	8.264,85	8.113,04	8.141,41	8.199,53	8.024,58	8.020,51	8.006,21	7.985,99	7.985,46	8.000,36	7.841,77
Otros activos externos	674,45	673,92	697,12	676,59	685,38	735,84	704,17	671,46	652,45	622,84	589,74	556,31	521,34	674,45	673,92	697,12	676,59	685,38	735,84	704,17	671,46	652,45	622,84	589,74	556,31	521,34
Fondos disponibles para operación	398,15	396,62	400,32	400,56	401,42	401,19	332,14	341,39	356,30	367,97	379,00	400,18	344,21	398,15	396,62	400,32	400,56	401,42	401,19	332,14	341,39	356,30	367,97	379,00	400,18	344,21
Inversiones en el país	7.252,89	7.119,54	7.104,75	6.970,01	6.986,86	6.990,89	6.915,27	6.932,83	6.918,48	6.913,27	6.930,16	6.934,95	6.896,75	7.252,89	7.119,54	7.104,75	6.970,01	6.986,86	6.990,89	6.915,27	6.932,83	6.918,48	6.913,27	6.930,16	6.934,95	6.896,75
Cuentas por cobrar	1,08	2,29	2,42	2,37	1,50	1,14	1,18	1,13	1,20	0,99	0,73	0,37	0,20	1,08	2,29	2,42	2,37	1,50	1,14	1,18	1,13	1,20	0,99	0,73	0,37	0,20
Propiedad, planta y equipo	45,91	45,84	44,79	44,24	43,73	43,22	42,90	42,51	42,13	42,24	42,33	61,40	64,77	45,91	45,84	44,79	44,24	43,73	43,22	42,90	42,51	42,13	42,24	42,33	61,40	64,77
Otros activos varios	10,98	10,81	10,91	11,30	11,28	12,25	11,99	11,79	11,99	11,78	11,33	11,13	12,36	10,98	10,81	10,91	11,30	11,28	12,25	11,99	11,79	11,99	11,78	11,33	11,13	12,36
Gastos		1,97	4,11	6,87	9,73	13,25	16,08	18,80	22,22	26,10	29,81	34,77			1,97	4,11	6,87	9,73	13,25	16,08	18,80	22,22	26,10	29,81	34,77	
Pasivo																										
Obligaciones con organismos financieros internacionales	1.807,21	1.815,48	1.924,65	2.032,31	2.019,31	1.964,11	1.848,41	1.809,09	1.802,56	1.789,89	1.791,22	1.978,05	2.049,44	1.807,21	1.815,48	1.924,65	2.032,31	2.019,31	1.964,11	1.848,41	1.809,09	1.802,56	1.789,89	1.791,22	1.978,05	2.049,44
Otros depósitos monetarios	83,81	83,91	83,31	83,66	82,67	82,25	81,13	81,27	80,22	80,27	80,61	80,71	81,04	83,81	83,91	83,31	83,66	82,67	82,25	81,13	81,27	80,22	80,27	80,61	80,71	81,04
Cuentas por pagar	45,67	44,05	43,74	42,91	43,00	42,54	39,64	39,04	39,28	40,00	39,69	39,38	130,96	45,67	44,05	43,74	42,91	43,00	42,54	39,64	39,04	39,28	40,00	39,69	39,38	130,96
Otros pasivos	55,63	55,14	54,57	54,09	53,61	53,12	52,64	51,76	51,24	50,74	50,20	49,48	51,88	55,63	55,14	54,57	54,09	53,61	53,12	52,64	51,76	51,24	50,74	50,20	49,48	51,88
Ingresos	17,98	17,98	35,37	65,81	85,64	107,32	175,23	202,50	232,48	263,02	296,59	345,10		17,98	17,98	35,37	65,81	85,64	107,32	175,23	202,50	232,48	263,02	296,59	345,10	
Patrimonio	1.622,09	1.614,40	1.707,66	1.785,83	1.754,39	1.678,88	1.499,76	1.434,52	1.399,34	1.355,86	1.324,13	1.463,38	1.785,56	1.622,09	1.614,40	1.707,66	1.785,83	1.754,39	1.678,88	1.499,76	1.434,52	1.399,34	1.355,86	1.324,13	1.463,38	1.785,56
Total Reservas Internacionales (a+b+c)	7.897,87	7.987,21	8.047,33	9.226,32	8.467,58	8.184,03	8.584,61	9.016,41	9.010,09	8.381,26	7.739,20	7.532,40	8.458,65	7.897,87	7.987,21	8.047,33	9.226,32	8.467,58	8.184,03	8.584,61	9.016,41	9.010,09	8.381,26	7.739,20	7.532,40	8.458,65

Fuente: Banco Central del Ecuador. Dirección Financiera. <https://www.bce.fin.ec/index.php/estados-financieros-bce>

1.3.1 PANORAMA: OTRAS SOCIEDADES DE DEPÓSITO (OSD) (1)

Millones de USD (al final del período)

	2021					2022							
	Nov.	Dic.	Ene.	Feb.	Mar.	Abr.	May.	Jun.	Jul.	Ago.	Sep.	Oct.	Nov.
I. ACTIVOS EXTERNOS NETOS (a - b) (*)	5.050,8	4.973,0	5.080,8	5.005,5	5.040,0	4.595,7	4.724,7	4.889,4	4.326,7	4.686,2	4.929,1	4.735,1	4.743,8
a. Activos externos	8.080,2	8.090,8	8.191,1	8.146,8	8.271,4	7.941,7	8.035,0	8.278,1	8.038,4	8.462,2	8.697,2	8.555,7	8.609,8
b. Pasivos externos	3.029,4	3.117,8	3.110,3	3.141,3	3.231,4	3.346,0	3.310,3	3.388,7	3.711,8	3.776,0	3.768,1	3.820,6	3.865,9
II. ACTIVOS INTERNOS NETOS (c + d + e) (*)	44.657,6	46.334,0	45.722,7	46.518,0	47.549,0	47.668,2	47.894,8	47.860,9	48.708,9	49.133,8	49.119,8	49.370,6	49.632,7
c. Crédito interno (c.1+c.2+c.3+c.4+c.5+c.6+c.7)	49.686,8	50.475,2	50.843,0	51.412,9	52.280,5	52.797,6	53.414,1	53.664,1	54.175,4	54.871,4	55.552,9	55.974,2	56.414,6
c.1 Crédito neto al gobierno central (c.1.1-c.1.2)	1.294,4	1.343,1	1.453,4	1.403,8	1.289,6	1.126,8	1.096,0	880,8	800,7	821,5	758,3	767,3	703,4
c.1.1 Crédito	2.006,0	2.029,8	2.146,4	2.102,4	2.065,2	1.828,2	1.822,1	1.613,9	1.611,9	1.664,3	1.616,1	1.649,9	1.622,1
c.1.2 Depósitos y otros pasivos	711,6	686,7	693,0	698,6	775,6	701,4	726,2	733,1	811,1	842,8	857,8	882,6	918,7
c.2 Depósitos fondos seguridad social (2)	-218,4	-312,5	-324,6	-410,7	-444,1	-490,4	-482,8	-502,9	-497,1	-553,8	-639,1	-639,6	-664,4
c.3 Crédito sociedades públicas no finan. (empresas)	0,0	0,0	0,0	0,0	0,0	0,0	0,0	0,0	0,0	0,0	0,0	0,0	0,0
c.4 Crédito gobiernos provinciales y locales	0,1	0,1	0,1	0,4	0,1	0,1	0,1	0,0	0,5	0,8	1,1	1,4	1,7
c.5 Crédito neto otras sociedades financieras (c.5.1-c.5.2)	-818,5	-745,0	-553,1	-756,4	-753,6	-801,7	-845,0	-783,5	-812,0	-874,9	-845,4	-1.013,7	-983,4
c.5.1 Crédito (3)	1.685,5	1.762,7	1.939,9	1.823,1	1.915,7	1.884,6	1.840,7	1.840,2	1.811,8	1.814,6	1.835,8	1.892,3	1.862,8
c.5.2 Depósitos y otros pasivos (4)	2.504,1	2.507,7	2.493,0	2.579,5	2.669,3	2.686,3	2.685,7	2.623,7	2.623,8	2.689,6	2.681,2	2.906,0	2.846,2
c.6 Crédito neto entidades off-shore (c.6.1-c.6.2)	0,0	0,0	0,0	0,0	0,0	0,0	0,0	0,0	0,0	0,0	0,0	0,0	0,0
c.6.1 Crédito (5)	0,0	0,0	0,0	0,0	0,0	0,0	0,0	0,0	0,0	0,0	0,0	0,0	0,0
c.6.2 Depósitos y otros pasivos (6)	0,0	0,0	0,0	0,0	0,0	0,0	0,0	0,0	0,0	0,0	0,0	0,0	0,0
c.7 Crédito al sector privado (empresas y hogares) (c.7.1+c.7.2+c.7.3)	49.429,2	50.189,6	50.267,1	51.175,9	52.188,5	52.962,8	53.645,8	54.069,7	54.683,2	55.477,8	56.278,0	56.858,8	57.357,3
c.7.1 Cartera (c.7.1.1+c.7.1.2)	48.098,5	48.853,1	48.944,8	49.839,5	50.850,8	51.640,8	52.339,4	52.795,5	53.481,4	54.310,2	55.122,5	55.731,7	56.317,5
c.7.1.1 Por vencer	46.418,0	47.292,1	47.244,9	48.130,0	49.140,3	49.907,0	50.589,9	50.994,0	51.621,6	52.453,8	53.306,1	53.851,4	54.360,7
c.7.1.2 Vencida	1.680,5	1.561,0	1.700,0	1.709,6	1.710,5	1.733,8	1.749,5	1.801,5	1.859,9	1.856,4	1.816,4	1.880,3	1.956,8
c.7.2 Títulos valores	963,7	976,9	960,5	981,5	977,4	953,7	940,9	920,6	863,4	829,0	810,9	760,7	672,5
c.7.3 Otros activos(7)	367,0	359,7	361,8	354,8	360,3	368,3	365,5	353,6	338,3	338,6	344,7	366,4	367,3
d. Posición neta con el BCE (d.1-d.2)	4.682,6	5.603,3	4.740,9	4.915,5	5.146,8	4.496,7	4.205,8	4.035,3	4.400,6	4.296,8	3.874,6	3.844,6	3.882,7
d.1 Reservas internas (d.1.1+d.1.2+d.1.3+d.1.4)	4.965,7	5.837,4	4.975,5	5.150,6	5.382,4	4.732,7	4.442,3	4.223,4	4.589,1	4.485,7	4.063,8	4.034,2	4.072,6
d.1.1 Caja	0,0	0,0	0,0	0,0	0,0	0,0	0,0	0,0	0,0	0,0	0,0	0,0	0,0
d.1.2 Depósitos en el BCE (8)	4.965,7	5.837,4	4.975,5	5.150,6	5.382,4	4.732,7	4.442,3	4.223,4	4.589,1	4.485,7	4.063,8	4.034,2	4.072,6
d.1.3 Títulos para encaje	0,0	0,0	0,0	0,0	0,0	0,0	0,0	0,0	0,0	0,0	0,0	0,0	0,0
d.1.4 Títulos TBC	0,0	0,0	0,0	0,0	0,0	0,0	0,0	0,0	0,0	0,0	0,0	0,0	0,0
d.2 Pasivos (d.2.1+d.2.2+d.2.3)	283,2	234,2	234,6	235,1	235,6	236,1	236,5	188,1	188,5	188,9	189,2	189,6	189,9
d.2.1 Depósitos	280,0	234,0	234,0	234,0	234,0	234,0	234,0	188,0	188,0	188,0	188,0	188,0	188,0
d.2.2 Otros pasivos (Préstamos) (9)	3,2	0,2	0,6	1,1	1,6	2,1	2,5	0,1	0,5	0,8	1,2	1,5	1,9
d.2.3 Operaciones de reporto	0,0	0,0	0,0	0,0	0,0	0,0	0,0	0,0	0,0	0,0	0,0	0,0	0,0
e. Otros activos netos no clasificados (e.1-e.2)	-9.711,7	-9.744,5	-9.861,1	-9.810,4	-9.878,3	-9.626,1	-9.725,1	-9.838,5	-9.867,0	-10.034,5	-10.307,8	-10.448,2	-10.664,6
e.1 Activos (10) (11)	11.331,4	11.916,4	12.108,1	12.158,6	12.166,4	12.440,1	12.408,2	12.430,3	12.545,3	12.680,8	12.722,5	13.038,4	12.927,0
e.2 Pasivos	21.043,2	21.660,9	21.969,2	21.969,1	22.044,8	22.066,2	22.133,3	22.268,8	22.412,3	22.715,2	23.030,3	23.486,6	23.591,5
III. PASIVOS FINANCIEROS (I + II = f + g)	49.708,5	51.307,0	50.803,5	51.523,4	52.589,0	52.263,9	52.619,5	52.750,2	53.035,6	53.820,0	54.048,8	54.105,7	54.376,5
f. Pasivos monetarios (f.1 + f.2)	49.708,5	51.307,0	50.803,5	51.523,4	52.589,0	52.263,9	52.619,5	52.750,2	53.035,6	53.820,0	54.048,8	54.103,7	54.374,5
f.1 Depósitos a la vista (f.1.1+f.1.2+f.1.3+f.1.4)	11.217,1	11.486,6	11.154,2	11.031,6	11.732,1	11.020,3	11.071,8	10.900,7	10.778,3	10.975,8	10.818,2	10.665,4	10.621,6
f.1.1 Sociedades públicas no financieras	14,4	15,9	15,7	12,0	13,1	13,0	14,2	17,1	16,7	17,1	17,2	18,4	17,2
f.1.2 Gobiernos estatales y provinciales	36,7	31,7	36,2	32,5	27,4	26,2	25,1	20,7	34,8	24,5	27,1	33,0	25,1
f.1.3 Otras sociedades no financieras	6.818,2	6.974,1	6.708,8	6.516,5	7.202,3	6.354,2	6.500,3	6.412,1	6.301,4	6.661,6	6.429,1	6.371,3	6.434,1
f.1.4 Otros sectores residentes	4.347,8	4.464,9	4.393,5	4.470,7	4.489,3	4.626,9	4.532,3	4.450,8	4.425,4	4.272,6	4.344,8	4.242,6	4.145,3
f.2 Cuasidinero (f.2.1 + f.2.2 + f.2.3 + f.2.4 + f.2.5)	38.491,4	39.820,4	39.649,3	40.491,8	40.856,9	41.243,7	41.547,7	41.849,6	42.257,3	42.844,2	43.230,2	43.438,4	43.752,9
f.2.1 Depósitos de ahorro	13.734,8	14.764,9	14.323,4	14.558,9	14.670,0	15.244,4	15.065,1	15.037,9	14.982,7	15.151,0	15.057,3	14.836,3	14.770,1
f.2.2 Depósitos a plazo fijo	22.914,2	23.218,2	23.487,5	24.049,6	24.274,3	24.119,4	24.550,0	24.854,2	25.329,6	25.710,0	26.211,6	26.525,8	26.893,3
f.2.3 Depósitos restringidos	1.600,3	1.616,4	1.581,1	1.639,8	1.669,5	1.643,3	1.685,9	1.714,9	1.716,4	1.758,1	1.741,7	1.831,3	1.836,6
f.2.4 Operaciones de reporto	0,0	0,0	0,0	0,0	0,0	0,0	0,0	0,0	0,0	0,0	0,0	0,0	0,0
f.2.5 Otros depósitos (12)	242,1	220,9	257,3	243,4	243,1	236,5	246,7	242,6	228,6	225,1	219,7	245,0	252,8
g. Instrumentos financieros	0,0	0,0	0,0	0,0	0,0	0,0	0,0	0,0	0,0	0,0	0,5	2,0	2,0

(1) Hasta febrero 2017 las OSD comprendían: bancos privados, sociedades financieras, mutualistas, cooperativas, tarjetas de crédito, BNF (hasta el 06 de mayo de 2016), y BanEcuador (a partir del 13 de mayo de 2016). A partir de marzo 2017, en cumplimiento a lo dispuesto en el Código Orgánico Monetario y Financiero (Registro Oficial 332 de 12 de septiembre de 2014), las OSD comprenden bancos privados, sociedades financieras, mutualistas, cooperativas, BanEcuador. Se excluye la información de la Banca Cerrada. (2) El signo negativo significa acumulación de depósitos del IESS en la banca. (3) Corresponde a derechos fiduciarios en las otras sociedades financieras (compañías de fondos de inversión, casas de valores y compañías de seguros) así como los derechos fiduciarios recibidos en dación en pago. (4) Corresponde a los depósitos monetarios, ahorro y plazo de las otras sociedades financieras en la banca. Además, se registra las obligaciones financieras de la banca con la CFN. (5) Comprende principalmente a las acciones y otras participaciones de capital de la banca en la off-shore. (6) Corresponde a las obligaciones financieras de la banca con las entidades off-shore. (7) Incluye principalmente acciones y otras participaciones de capital en empresas así como otras cuentas por cobrar. (8) Corresponde básicamente a los depósitos de la banca en el BCE por constitución de encaje. (9) Se refiere a créditos pendientes de la banca cerrada con el BCE. (10) En los otros activos financieros que se registran en este rubro, la mayoría corresponde a cuentas por cobrar-varias. (11) Los activos no financieros que se registran principalmente en este rubro, incluyen construcciones, remodelaciones, valores recibidos en dación de pago, entre otros. (12) No incluye depósitos por confirmar e incluye los fondos de tarjetahabientes. (*) A partir de diciembre de 2019, se realizó una reclasificación de sector debido a una operación con no residentes, conforme nuevo reporte enviado al BCE por el sistema financiero.

Fuente: Bancos privados, sociedades financieras, mutualistas, cooperativas, tarjetas de crédito y BanEcuador.

1.3.2 BALANCE SECTORIAL: OTRAS SOCIEDADES DE DEPÓSITO (OSD) (1)
Millones de USD (al final del período)

	2021					2022							
	Nov.	Dic.	Ene.	Feb.	Mar.	Abr.	May.	Jun.	Jul.	Ago.	Sep.	Oct.	Nov.
ACTIVOS (H+HH+V+AVI)	77.498,3	79.826,9	79.628,2	80.557,7	81.989,7	81.790,3	82.194,3	82.455,6	83.280,1	84.586,2	85.214,6	86.030,6	86.453,2
I. BILLETES Y MONEDAS Y DEPÓSITOS (e+h)	10.661,9	11.764,8	10.540,3	10.573,2	10.717,9	10.021,8	9.692,4	9.883,4	10.002,4	10.190,0	9.797,3	9.755,0	9.899,0
a. Billetes y monedas	1.639,1	1.627,2	1.615,5	1.590,7	1.625,5	1.583,8	1.673,9	1.722,3	1.574,8	1.633,2	1.638,2	1.594,4	1.677,8
b. Depósitos transferibles	9.022,8	10.137,6	8.924,8	8.982,5	9.092,4	8.438,1	8.018,5	8.161,1	8.427,6	8.556,8	8.159,1	8.120,7	8.181,2
II. VALORES DISTINTOS DE ACCIONES	4.967,5	5.837,4	4.975,5	5.150,6	5.442,3	4.732,7	4.442,3	4.223,4	4.234,3	4.034,6	4.063,8	4.032,1	4.072,6
a. Depósitos transferibles	2.719,0	2.988,5	2.767,3	2.796,6	2.778,0	2.829,8	2.762,5	2.896,5	2.810,2	2.937,2	2.943,2	2.937,2	2.945,1
b. Depósitos no transferibles	2.248,5	2.848,9	2.208,2	2.354,0	2.664,3	1.902,9	1.679,8	1.428,9	1.424,1	1.197,4	1.119,6	1.095,0	1.127,5
III. PRESTAMOS	48.660,2	49.402,3	49.590,8	50.453,7	51.397,5	52.185,3	52.860,9	53.309,6	53.965,2	54.858,9	55.680,6	56.284,4	56.885,8
a. Créditos comerciales y anticipo	0,0	0,0	0,0	0,0	0,0	0,0	0,0	0,0	0,0	0,0	0,0	0,0	0,0
b. Depósitos de depósitos	0,0	0,0	0,0	0,0	0,0	0,0	0,0	0,0	0,0	0,0	0,0	0,0	0,0
c. Depósitos de depósitos	0,0	0,0	0,0	0,0	0,0	0,0	0,0	0,0	0,0	0,0	0,0	0,0	0,0
d. Otros	48.660,2	49.402,3	49.590,8	50.453,7	51.397,5	52.185,3	52.860,9	53.309,6	53.965,2	54.858,9	55.680,6	56.284,4	56.885,8
IV. ACCIONES Y OTRAS PARTICIPACIONES DE CAPITAL	1.985,2	2.009,1	2.106,9	2.137,9	2.255,7	2.259,2	2.280,5	2.290,6	2.280,9	2.303,4	2.341,5	2.416,2	2.431,0
a. Acciones de sociedades financieras	0,2	0,2	0,2	0,2	0,2	0,2	0,3	0,3	0,3	0,3	0,3	0,3	0,3
b. Acciones de sociedades financieras	0,2	0,2	0,2	0,2	0,2	0,2	0,2	0,2	0,2	0,2	0,2	0,2	0,2
c. Acciones de sociedades financieras	0,2	0,2	0,2	0,2	0,2	0,2	0,2	0,2	0,2	0,2	0,2	0,2	0,2
d. Otros	1.982,6	1.996,5	2.103,3	2.135,3	2.253,1	2.256,6	2.277,8	2.288,9	2.275,3	2.299,7	2.335,7	2.413,7	2.428,3
V. OTRAS CUENTAS POR COBRAR (c+h)	2.139,2	1.874,7	2.127,0	2.151,1	2.098,0	2.240,9	2.213,7	2.103,9	2.287,7	2.252,8	2.322,4	2.534,2	2.409,3
a. Créditos comerciales y anticipo	6.498,5	5.476,2	7.144,4	7.441,1	6.513,3	6.661,1	6.586,6	5.751,1	6.278,3	6.600,0	6.682,4	7.774,4	7.441,1
b. Depósitos de depósitos	98,5	5,9	6,6	7,2	8,9	6,7	7,1	9,2	10,2	9,5	9,0	10,7	10,5
c. Depósitos de depósitos	0,0	0,0	0,0	0,0	0,0	0,0	0,0	0,0	0,0	0,0	0,0	0,0	0,0
d. Otros	1.339,7	1.388,6	1.415,4	1.456,6	1.575,8	1.573,1	1.522,0	1.526,4	1.524,8	1.612,8	1.654,2	1.755,8	1.665,3
VI. ACTIVOS NO FINANCIEROS	3.062,9	3.463,2	3.363,9	3.369,0	3.387,9	3.392,9	3.392,7	3.393,9	3.403,8	3.407,4	3.499,6	3.616,4	3.639,7
PASIVOS (HH+HH+X+K+KXII)	77.498,3	79.826,9	79.628,2	80.557,7	81.989,7	81.790,3	82.194,3	82.455,6	83.280,1	84.586,2	85.214,6	86.030,6	86.453,2
VII. DEPÓSITOS INCLUIDOS EN LA DEFINICIÓN DE DINERO EN SENTIDO AMPLIO (e+f)	49.708,5	51.307,0	50.803,5	51.523,4	52.589,0	52.653,9	52.619,5	52.750,2	53.035,6	53.820,0	54.048,3	54.103,7	54.374,5
a. Depósitos transferibles	11.217,1	11.486,6	11.154,2	11.031,6	11.732,1	11.020,3	11.071,8	10.900,7	10.783,3	10.975,8	10.818,2	10.662,4	10.621,6
b. Depósitos no transferibles	14,4	15,9	14,4	12,0	13,1	13,0	12,2	11,1	16,7	14,7	11,2	18,4	17,2
c. Depósitos de depósitos	36,7	31,7	36,2	32,5	27,4	26,2	25,1	20,7	34,8	24,5	27,1	33,0	25,1
d. Otros	6.818,2	6.974,1	6.708,8	6.516,5	7.202,3	6.542,2	6.412,1	6.301,4	6.661,6	6.429,1	6.371,3	6.434,1	6.434,1
VIII. OTRAS CUENTAS POR PAGAR	4.347,8	4.464,9	4.393,5	4.470,7	4.489,3	4.626,9	4.523,3	4.450,8	4.425,4	4.272,6	4.344,8	4.242,6	4.145,3
a. Depósitos de depósitos	38.491,4	39.820,4	39.693,3	40.491,8	40.856,9	41.233,7	41.547,7	41.893,6	42.257,3	42.844,2	43.230,2	43.388,4	43.752,9
b. Depósitos de depósitos	23,4	23,2	23,5	23,4	22,7	22,6	22,0	23,0	24,1	24,0	26,1	21,4	20,0
c. Depósitos de depósitos	3,8	3,7	3,8	3,8	3,8	2,4	2,3	2,4	2,4	2,4	2,4	1,8	1,9
d. Otros	0,0	0,0	0,0	0,0	0,0	0,0	0,0	0,0	0,0	0,0	0,0	0,0	0,0
e. Depósitos de depósitos	19,2	19,0	19,2	19,2	19,9	19,9	19,3	20,3	21,3	21,3	23,1	19,1	17,7
f. Depósitos de depósitos	0,4	0,4	0,4	0,4	0,3	0,3	0,3	0,3	0,3	0,4	0,4	0,5	0,4
g. Depósitos de depósitos	90,5	92,3	90,9	90,8	87,0	87,5	84,1	85,3	83,9	104,9	102,5	106,4	108,0
h. Depósitos de depósitos	1,1	1,1	1,1	1,1	1,0	1,1	1,1	1,0	1,1	1,2	1,1	1,1	1,7
i. Depósitos de depósitos	0,0	0,0	0,0	0,0	0,0	0,0	0,0	0,0	0,0	0,0	0,0	0,0	0,0
j. Depósitos de depósitos	87,8	89,8	88,4	88,5	83,2	84,8	79,3	82,5	80,8	101,5	98,9	98,7	99,7
k. Depósitos de depósitos	1,5	1,4	1,4	1,3	1,4	1,6	1,7	1,8	2,0	2,2	2,4	2,7	2,1
l. Depósitos de depósitos	6.012,3	6.193,7	6.336,4	6.588,2	6.534,5	6.077,6	6.337,0	6.338,9	6.489,5	6.629,3	6.547,7	6.762,2	6.939,0
m. Depósitos de depósitos	821,5	843,1	924,2	826,4	844,7	814,6	899,7	803,5	802,2	851,3	806,2	877,0	814,5
n. Depósitos de depósitos	44,3	25,7	47,3	34,8	48,3	40,2	38,2	33,0	30,1	29,4	27,4	35,0	35,2
o. Depósitos de depósitos	5.078,6	5.255,0	5.299,4	5.657,4	5.570,8	5.151,6	5.323,4	5.426,5	5.582,6	5.670,4	5.634,5	5.871,9	5.997,5
p. Depósitos de depósitos	66,9	66,9	65,5	69,6	70,6	71,2	75,7	75,9	74,7	78,1	79,6	88,4	91,8
q. Depósitos de depósitos	32.365,3	33.311,3	33.198,5	33.789,3	34.212,7	35.104,6	35.402,4	35.659,8	36.086,0	36.488,9	36.533,9	36.448,4	36.685,9
r. Depósitos de depósitos	12.907,4	13.916,9	13.394,3	13.727,7	13.871,9	14.426,4	14.219,1	14.213,0	14.277,0	14.296,1	14.247,5	14.663,0	13.952,1
s. Depósitos de depósitos	107,2	99,5	116,0	112,3	97,7	99,0	109,4	113,0	120,0	96,4	97,0	105,6	113,0
t. Depósitos de depósitos	46,4	49,0	49,3	50,4	50,2	50,7	51,4	50,9	50,6	52,6	52,7	53,2	52,4
u. Depósitos de depósitos	0,0	0,0	0,0	0,0	0,0	0,0	0,0	0,0	0,0	0,0	0,0	0,0	0,0
v. Depósitos de depósitos	17.249,9	17.911,1	17.620,2	17.809,6	18.118,9	18.361,8	18.612,2	18.827,7	19.131,8	19.385,8	19.919,1	19.967,7	20.187,0
w. Depósitos de depósitos	26,4	26,4	26,4	26,4	26,3	26,4	26,5	26,5	26,5	26,5	26,5	26,5	26,5
x. Depósitos de depósitos	1.600,3	1.616,4	1.581,1	1.639,8	1.669,3	1.643,3	1.685,9	1.714,9	1.716,4	1.781,1	1.741,7	1.831,3	1.836,6
y. Depósitos de depósitos	17,9	20,3	18,3	19,5	19,0	20,2	19,1	19,2	19,4	20,3	21,0	21,2	21,1
z. Depósitos de depósitos	409,9	391,6	392,9	403,5	409,1	428,1	438,1	419,1	436,2	450,3	453,5	479,9	491,1

1.3.2 BALANCE SECTORIAL: OTRAS SOCIEDADES DE DEPÓSITO (OSD) (1) (Cont.)

Millones de USD (al final del período)

	2021				2022									
	Nov.	Dic.	Ene.	Feb.	Mar.	Abr.	May.	Jun.	Jul.	Ag.	Sep.	Oct.	Nov.	
VIII. DEPÓSITOS EXCLUIDOS EN LA DEFINICIÓN DE DINERO														
EN SENTIDO AMPLIO (g+h)														
g. Depósitos transferibles	1.927,1	1.934,9	1.894,5	1.905,3	1.946,2	1.802,8	1.771,8	1.703,3	1.655,4	1.742,7	1.764,6	1.794,6	1.855,4	
Gobierno Central	35,6	33,0	43,0	43,1	43,4	43,3	41,8	49,7	52,9	55,2	52,2	52,7	51,0	
Fondos de la Seguridad Social (ESS)	8,9	9,2	10,2	10,6	9,2	10,0	10,0	7,7	7,2	8,2	7,6	7,7	8,7	
Otras sociedades de depósito	1.058,7	1.080,9	1.009,0	1.044,4	1.022,0	968,3	946,8	974,1	964,0	1.001,2	937,3	941,8	991,3	
Otras sociedades financieras	760,2	746,9	707,6	753,1	825,6	682,0	670,5	677,7	669,2	669,9	693,9	761,3	698,7	
Off-shore	0,0	0,0	0,0	0,0	0,0	0,0	0,0	0,0	0,0	0,0	0,0	0,0	0,0	
No residentes	63,7	64,9	64,6	54,1	48,4	64,4	50,7	49,8	37,9	35,7	31,9	36,0	36,4	
h. Otros depósitos	5.253,0	5.601,3	5.690,8	5.780,2	5.853,6	5.989,6	5.986,6	5.951,6	5.915,8	5.973,2	6.041,7	6.115,1	6.069,3	
Gobierno Central	280,5	267,4	275,8	281,2	306,2	308,7	309,7	296,6	351,0	341,1	343,5	346,8	360,1	
Ejecución presupuestaria	7,2	8,7	12,2	12,2	13,3	9,1	15,5	6,3	10,3	8,6	9,6	11,0	7,8	
Recaudaciones para el sector público	54,0	50,1	56,3	58,3	92,0	80,0	72,4	58,7	49,8	53,1	62,3	61,6	54,6	
Depósitos de ahorro	26,6	27,3	25,6	28,5	25,8	26,2	26,8	27,2	26,2	34,8	32,2	36,2	39,6	
Otros depósitos	148,3	147,2	149,6	146,9	149,3	151,5	147,9	164,5	187,6	156,1	148,4	145,4	146,4	
Depósitos a plazo	23,7	33,6	31,5	34,7	25,5	45,1	43,0	39,4	76,5	88,1	90,3	91,8	110,8	
Intereses por pagar	0,6	0,5	0,6	0,6	0,3	0,4	0,5	0,5	0,6	0,4	0,7	0,7	0,9	
Fondos de la Seguridad Social (ESS)	1.977,7	2.290,9	303,1	389,0	423,6	468,2	461,3	483,5	477,8	533,3	619,3	619,6	643,2	
Banco Central	2.800	2.340	2.340	2.340	2.340	2.340	2.340	1.880	1.880	1.880	1.880	1.880	1.880	
Otras sociedades de depósito	3.089,2	3.372,9	3.412,1	3.370,8	3.372,6	3.342,3	3.342,3	3.406,2	3.332,3	3.348,8	3.383,0	3.358,4	3.339,1	
Depósitos de ahorro	701,7	809,2	756,0	788,3	765,7	756,9	734,4	768,9	727,8	708,3	756,9	699,6	757,4	
Otros depósitos	4,3	4,6	0,4	10,9	4,6	19,5	64,4	61,9	59,4	59,4	43,3	44,3	19,3	
Depósitos a plazo	2.325,5	2.503,4	2.599,6	2.562,3	2.542,0	2.545,2	2.529,9	2.514,1	2.483,6	2.519,3	2.518,1	2.550,1	2.491,0	
Intereses por pagar	57,8	55,8	56,1	59,4	60,4	62,5	58,4	58,8	58,9	61,9	64,6	70,4	71,5	
Otras sociedades financieras	1.340,6	1.351,2	1.381,4	1.419,3	1.430,0	1.524,7	1.553,9	1.494,0	1.485,3	1.480,4	1.427,6	1.519,1	1.472,7	
Depósitos de ahorro	157,2	187,2	189,7	184,7	198,8	201,5	207,7	206,4	185,5	188,2	176,1	188,0	171,4	
Depósitos a plazo	1.164,6	1.164,7	1.172,2	1.215,6	1.211,1	1.314,4	1.258,4	1.272,9	1.277,9	1.271,9	1.228,5	1.307,2	1.281,9	
Otros depósitos	3,1	1,2	3,4	1,4	2,1	21,0	15,0	12,5	10,3	3,3	3,2	3,2	1,9	
Intereses por pagar	15,7	16,0	16,2	17,7	17,9	17,4	16,8	16,6	16,6	17,1	19,8	18,7	17,4	
Off-shore	0,0	0,0	0,0	0,0	0,0	0,0	0,0	0,0	0,0	0,0	0,0	0,0	0,0	
Depósitos a plazo	0,0	0,0	0,0	0,0	0,0	0,0	0,0	0,0	0,0	0,0	0,0	0,0	0,0	
Intereses por pagar	0,0	0,0	0,0	0,0	0,0	0,0	0,0	0,0	0,0	0,0	0,0	0,0	0,0	
No residentes	85,0	84,9	84,4	85,9	87,3	83,2	85,4	83,3	81,4	81,6	80,2	83,1	66,3	
Depósitos de ahorro	3,7	3,6	3,4	5,7	7,4	3,8	5,4	2,2	2,1	2,0	3,1	3,1	3,0	
Otros depósitos	2,1	0,9	5,2	0,9	0,6	0,7	0,7	12,6	0,6	0,6	0,5	0,5	0,5	
Depósitos a plazo	65,0	66,6	63,3	66,6	64,9	65,2	65,2	54,0	66,0	65,4	62,2	62,9	47,3	
Intereses por pagar	14,2	13,9	12,5	12,7	14,4	13,6	14,1	14,6	12,8	13,7	14,4	17,1	15,5	
IX. VALORES DISTINTOS DE ACCIONES EXCLUIDOS DE LA DEFINICIÓN DE DINERO EN SENTIDO AMPLIO														
LA DEFINICIÓN DE DINERO EN SENTIDO AMPLIO	154,5	131,5	132,4	134,5	134,5	292,2	292,0	291,5	272,1	271,7	267,4	268,1	271,5	314,1
Otras sociedades de depósito	0,0	0,0	0,1	0,0	0,0	50,2	50,0	50,1	50,1	50,1	50,1	50,1	50,1	90,1
Otros sectores residentes	154,5	131,5	132,4	134,5	134,5	242,1	242,0	241,4	222,0	221,6	217,3	217,5	219,4	222,1
No residentes (*)														
X. PRÉSTAMOS														
Gobierno Central	3.377,1	3.512,4	3.496,0	3.535,3	3.532,5	3.662,5	3.633,3	3.746,6	4.094,2	4.312,9	4.347,0	4.465,9	4.592,2	
Banco Central	0,0	0,0	0,0	0,0	0,0	0,0	0,0	0,0	0,0	0,0	0,0	0,0	0,0	
Operaciones de reporto con BCE	3,2	0,2	0,6	1,1	1,6	2,1	2,5	0,1	0,5	0,8	1,2	1,5	1,9	
Intereses por pagar	0,0	0,0	0,0	0,0	0,0	0,0	0,0	0,0	0,0	0,0	0,0	0,0	0,0	
Sobregiros	3,2	0,2	0,6	1,1	1,6	2,1	2,5	0,1	0,5	0,8	1,2	1,5	1,9	
Obligaciones con entidades financieras del sector público	0,0	0,0	0,0	0,0	0,0	0,0	0,0	0,0	0,0	0,0	0,0	0,0	0,0	
Otras sociedades de depósito	2.44,5	2.66,0	2.62,5	2.60,2	2.63,5	2.59,3	2.48,2	2.53,6	2.62,1	3.30,8	3.47,7	3.56,7	3.74,3	
Otras sociedades financieras	4.03,2	4.09,7	4.03,9	4.07,2	4.13,8	4.44,8	4.49,8	4.59,2	4.60,8	5.40,0	5.59,7	6.25,6	6.74,8	
Off-shore	0,0	0,0	0,0	0,0	0,0	0,0	0,0	0,0	0,0	0,0	0,0	0,0	0,0	
No residentes	2.726,2	2.836,5	2.828,9	2.866,8	2.853,7	2.956,4	2.932,8	3.033,7	3.370,9	3.441,3	3.438,4	3.481,9	3.541,2	
XI. OTRAS CUENTAS POR PAGAR (h+i)														
1. Créditos comerciales y anticipos	8.421,9	8.511,2	8.703,8	8.762,3	8.854,2	8.792,8	8.872,4	8.875,4	9.043,5	9.165,6	9.411,5	9.774,2	9.726,3	
Gobierno Central	6.820,0	6.820,0	6.750,0	6.369,9	6.668,8	6.030,0	6.311,7	6.175,5	6.655,8	7.121,7	7.532,0	8.210,0	7.749,9	
Fondos de la Seguridad Social	415,5	386,3	374,2	374,2	426,0	349,4	374,7	386,9	407,3	446,5	462,2	483,1	507,6	
Fondos de la Seguridad Social	11,9	12,4	11,3	11,0	11,2	12,4	11,5	11,8	12,1	12,3	12,2	12,3	12,5	
Otras sociedades de depósito	254,6	223,3	289,5	251,6	228,6	241,3	245,5	218,9	236,5	253,9	278,8	325,6	254,8	
Otros	7.739,9	7.889,2	8.028,8	8.125,4	8.188,4	8.189,8	8.240,7	8.257,9	8.387,7	8.453,0	8.658,4	8.953,3	8.951,4	
Sectores residentes	6.015,4	6.233,1	6.283,6	6.315,8	6.415,9	6.504,4	6.566,7	6.635,3	6.684,1	6.705,6	7.000,5	7.066,0	7.066,0	
Provisiones	4.114,0	4.134,3	4.184,1	4.232,8	4.280,7	4.360,5	4.418,6	4.468,7	4.509,4	4.511,4	4.552,2	4.614,3	4.669,7	
Amortizaciones	296,5	281,6	272,0	282,7	291,3	291,8	298,1	307,7	310,3	320,9	335,4	337,6	341,5	
Depredaciones	1.604,9	1.817,2	1.827,5	1.836,4	1.849,9	1.852,1	1.850,0	1.858,9	1.865,9	1.873,2	1.894,3	2.048,6	2.054,8	
Otros	1.724,5	1.656,1	1.745,2	1.773,5	1.777,4	1.685,4	1.674,0	1.622,6	1.703,6	1.747,4	1.816,5	1.952,8	1.885,4	
ACCIONES Y OTRAS PARTICIPACIONES DE CAPITAL	8.656,2	8.828,6	8.907,2	8.916,6	8.919,5	8.986,6	9.059,8	9.108,0	9.179,7	9.277,5	9.375,1	9.500,6	9.590,5	
Valores y acciones	475,8	512,1	512,1	512,1	512,1	512,1	512,1	519,0	520,5	531,0	534,7	535,2	536,0	
Fondos aportados por propietarios	5.115,3	5.124,7	5.136,1	5.143,0	5.211,0	5.202,2	5.253,4	5.307,6	5.331,1	5.337,5	5.349,0	5.358,8	5.366,1	
Utilidades retenidas	433,5	479,8	472,3	391,8	167,7	183,1	237,6	285,5	338,0	410,6	480,7	551,0	609,3	
Reservas generales y especiales	2.245,3	2.250,5	2.321,3	2.407,3	2.570,2	2.617,6	2.606,1	2.571,8	2.570,8	2.588,6	2.610,2	2.613,6	2.624,5	
Ajuste por valoración	386,2	461,5	465,3	462,4	456,8	453,6	450,5	424,6	419,2	409,7	409,4	442,0	454,5	

(1) Hasta febrero 2017 las OSD comprendían a bancos privados sociedades financieras, mutualistas, cooperativas, tarjetas de crédito, BNF (hasta el 06 de mayo de 2016), y Bancos del Ecuador (a partir del 13 de mayo de 2016). A partir de marzo 2017 en cumplimiento a lo dispuesto en el Código Orgánico Monetario y Financiero, Registro Oficial 332 de 12 de septiembre de 2014), las OSD comprenden a bancos privados, sociedades financieras, mutualistas, cooperativas, Bancos del Ecuador. (*) A partir de diciembre de 2019, se realizó una reclasificación de sector debido a una operación con no residentes, conforme nuevo reporte enviado al BCE por el sistema financiero. Fuente: Bancos privados, sociedades financieras, mutualistas, cooperativas, tarjetas de crédito y Bancos del Ecuador.

1.4 PANORAMA MONETARIO (PM) (1)

Millones de USD (al final del período)

	2021					2022							
	Nov.	Dic.	Ene.	Feb.	Mar.	Abr.	May.	Jun.	Jul.	Ago.	Sep.	Oct.	Nov.
I. ACTIVOS EXTERNOS NETOS (a + b) (****)	13.907,5	13.942,1	14.136,9	14.149,5	15.342,6	14.149,5	14.045,9	14.510,0	14.355,3	14.705,2	14.299,9	13.443,3	13.232,7
a. Reservas Internacionales (*)	7.565,0	7.897,9	7.987,2	8.047,3	9.226,3	8.467,6	8.184,0	8.584,6	9.016,4	9.010,1	8.381,3	7.739,2	7.532,4
b. Otros activos externos netos	6.342,5	6.044,2	6.149,7	6.102,2	6.116,3	5.681,9	5.861,9	5.925,4	5.338,9	5.695,2	5.918,7	5.704,1	5.700,3
II. ACTIVOS INTERNOS NETOS (c + d) (*) (****)	39.221,1	40.729,6	40.485,5	41.369,1	41.398,0	42.364,6	42.930,5	42.698,4	42.958,3	43.563,0	44.837,7	45.703,0	45.902,7
c. Crédito interno (c.1+ c.2 + c.3 + c.4 + c.5 + c.6)	50.783,9	52.122,2	51.963,8	52.812,0	53.295,0	53.969,3	54.539,5	54.233,8	54.481,2	55.223,3	56.814,6	57.769,2	58.348,0
c.1 Crédito neto al gobierno central (c.1.1 - c.1.2)	5.771,4	5.467,5	5.664,7	6.118,8	5.296,0	5.188,4	4.759,3	4.184,7	3.993,6	3.839,6	4.310,6	5.485,2	5.276,0
c.1.1 Crédito	8.097,5	8.124,8	8.257,9	8.203,8	8.161,1	7.936,2	7.929,6	7.689,3	7.703,7	7.746,3	7.692,2	7.738,1	7.709,6
c.1.2 Depósitos y otros pasivos	2.326,0	2.657,3	2.593,2	2.085,0	2.865,2	2.747,7	3.170,3	3.504,7	3.710,0	3.906,7	3.381,6	2.252,8	2.433,7
c.2 Crédito gobiernos provinciales y locales	0,1	0,1	0,1	0,4	0,1	0,1	0,1	0,0	0,5	0,8	1,1	1,4	1,7
c.3 Crédito neto fondos de seguridad social	-1.627,1	-1.366,6	-1.642,4	-1.802,6	-1.555,5	-1.593,9	-1.777,9	-1.885,0	-1.796,9	-1.767,3	-1.630,5	-1.725,1	-1.902,8
c.4 Crédito sociedades públicas no finan. (empresas)	0,0	0,0	0,0	0,0	0,0	0,0	0,0	0,0	0,0	0,0	0,0	0,0	0,0
c.5 Crédito neto otras sociedades financieras (c.5.1-c.5.2)	-2.798,9	-2.177,4	-2.336,0	-2.690,6	-2.644,1	-2.598,2	-2.097,7	-2.145,3	-2.408,1	-2.336,2	-2.153,0	-2.859,3	-2.392,0
c.5.1 Crédito	2.471,9	2.520,7	2.544,8	2.420,4	2.510,8	2.481,1	2.438,9	2.438,4	2.408,6	2.403,8	2.422,7	2.480,9	2.452,9
c.5.2 Depósitos y otros pasivos	5.270,8	4.698,1	4.880,8	5.111,0	5.154,9	5.079,3	4.536,6	4.583,7	4.816,7	4.740,0	4.575,7	5.340,1	4.844,9
c.6 Crédito al sector privado (c.6.1 + c.6.2 + c.6.3)	49.438,3	50.198,6	50.277,3	51.186,0	52.198,6	52.972,8	53.655,7	54.079,5	54.692,0	55.486,3	56.286,4	56.866,9	57.365,1
c.6.1 Cartera (c.6.1.1 + c.6.1.2)	48.098,5	48.853,1	48.944,8	49.839,5	50.850,8	51.640,8	52.339,4	52.795,5	53.481,4	54.310,2	55.122,5	55.731,7	56.317,5
c.6.1.1 Por vencer	46.418,0	47.292,1	47.244,9	48.130,0	49.140,3	49.907,0	50.589,9	50.994,0	51.621,6	52.453,8	53.306,1	53.851,4	54.360,7
c.6.1.2 Vencida	1.680,5	1.561,0	1.700,0	1.709,6	1.710,5	1.733,8	1.749,5	1.801,5	1.859,9	1.856,4	1.816,4	1.880,3	1.956,8
c.6.2 Títulos valores	963,7	976,9	960,5	981,5	977,4	953,7	940,9	920,6	863,4	829,0	810,9	760,7	672,5
c.6.3 Otros activos	376,2	368,6	372,0	365,0	370,4	378,3	375,4	363,4	347,2	347,1	353,0	374,5	375,1
d. Otros activos netos no clasificados (d.1 - d.2)	-11.562,8	-11.392,6	-11.478,3	-11.442,9	-11.897,0	-11.604,7	-11.609,1	-11.535,5	-11.522,9	-11.660,3	-11.976,9	-12.066,2	-12.445,3
d.1 Activos	17.029,6	18.362,6	17.695,5	17.924,4	18.026,1	17.653,1	17.334,7	17.092,2	17.575,2	17.610,7	17.230,8	17.520,2	17.470,1
d.2 Pasivos	28.592,4	29.755,2	29.173,8	29.367,3	29.923,1	29.257,8	28.943,7	28.627,7	29.098,1	29.271,0	29.207,7	29.586,3	29.915,4
III. PASIVOS FINANCIEROS (I + II = e + f) (**)	53.128,6	54.671,7	54.622,4	55.518,6	56.740,7	56.514,1	56.976,4	57.208,4	57.313,6	58.268,2	59.137,6	59.146,3	59.135,4
e. Pasivos monetarios (e.1 + e.2 + e.3)	53.037,6	54.576,4	54.523,7	55.418,1	56.638,6	56.483,7	56.945,9	57.176,5	57.280,7	58.234,6	59.101,2	59.106,2	59.122,7
e.1 Circulación monetaria (e.1.1 + e.1.2 - e.1.3)	82,5	84,4	83,9	83,9	84,3	85,2	85,7	85,7	85,3	86,5	86,9	87,5	88,1
e.1.1 Emisión monetaria (e.1.1.1)	82,5	84,4	83,9	83,9	84,3	85,2	85,7	85,7	85,3	86,5	86,9	87,5	88,1
e.1.1.1 Emisión monetaria nueva	82,5	84,4	83,9	83,9	84,3	85,2	85,7	85,7	85,3	86,5	86,9	87,5	88,1
e.1.2 Dinero Electrónico (2)(***)	0,0	0,0	0,0	0,0	0,0	0,0	0,0	0,0	0,0	0,0	0,0	0,0	0,0
e.1.3 (-) Caja bancos privados	0,0	0,0	0,0	0,0	0,0	0,0	0,0	0,0	0,0	0,0	0,0	0,0	0,0
e.2 Depósitos a la vista (e.2.1 + e.2.2 + e.2.3 + e.2.4)	14.463,7	14.671,6	14.790,5	14.842,5	15.697,4	15.154,9	15.312,5	15.241,2	14.938,1	15.303,9	15.784,2	15.580,3	15.281,7
e.2.1 Gobiernos provinciales y locales	1.593,7	1.524,3	1.729,1	1.712,2	1.656,4	1.702,3	1.810,4	1.852,0	1.915,9	1.900,3	1.905,9	1.883,4	1.897,6
e.2.2 Sociedades públicas no financieras (empresas)	1.684,4	1.698,0	1.943,4	2.106,7	2.326,9	2.445,7	2.454,0	2.513,7	2.278,3	2.455,6	3.086,3	3.071,3	2.788,8
e.2.3 Otras sociedades no financieras	6.818,2	6.974,1	6.708,8	6.516,5	7.202,3	6.354,2	6.500,3	6.412,1	6.301,4	6.661,6	6.429,1	6.371,3	6.434,1
e.2.4 Otros sectores residentes (hogares)	4.367,4	4.475,1	4.409,2	4.507,1	4.511,8	4.652,8	4.547,8	4.463,4	4.442,4	4.286,4	4.362,9	4.254,3	4.161,2
e.3 Cuasidinero (e.3.1 + e.3.2 + e.3.3 + e.3.4 + e.3.5)	38.491,4	39.820,4	39.649,3	40.491,8	40.856,9	41.243,7	41.547,7	41.849,6	42.257,3	42.844,2	43.230,2	43.438,4	43.752,9
e.3.1 Depósitos de ahorro	13.734,8	14.764,9	14.323,4	14.558,9	14.670,0	15.244,4	15.065,1	15.037,9	14.982,7	15.151,0	15.057,3	14.836,3	14.770,1
e.3.2 Depósitos a plazo fijo	22.914,2	23.218,2	23.487,5	24.049,6	24.274,3	24.119,4	24.550,0	24.854,2	25.329,6	25.710,0	26.211,6	26.525,8	26.893,3
e.3.3 Depósitos restringidos	1.600,3	1.616,4	1.581,1	1.639,8	1.669,5	1.643,3	1.685,9	1.714,9	1.716,4	1.758,1	1.741,7	1.831,3	1.836,6
e.3.4 Operaciones de reporto	0,0	0,0	0,0	0,0	0,0	0,0	0,0	0,0	0,0	0,0	0,0	0,0	0,0
e.3.5 Otros depósitos (3)	242,1	220,9	257,3	243,4	243,1	236,5	246,7	242,6	228,6	225,1	219,7	245,0	252,8
f. Instrumentos financieros	91,0	95,3	98,7	100,5	102,0	30,4	30,5	31,9	33,0	33,6	36,4	40,1	12,7

(1) Corresponde a la consolidación de las cuentas del BCE con las OSD. A partir del 31 de mayo de 2016 se incorpora la información de BanEcuador. Se excluye la información de la Banca Cerrada. (2) Agrupa las obligaciones exigibles mediante la presentación de órdenes de retiro del titular de la cuenta de dinero electrónico. Mediante Resolución No. 435-2018-M, expedida el 03 de enero de 2018, se resuelve el cierre y desactivación definitiva de cuentas de dinero electrónico en el BCE. (3) No incluye depósitos por confirmar. (*) De conformidad al artículo 137 del Código Orgánico Monetario y Financiero (Registro Oficial N° 332 – Viernes 12 de septiembre de 2014), la Reserva Internacional de Libre Disponibilidad (RILD), pasa a denominarse Reservas Internacionales (RI). (***) No incluye la estimación de Especies Monetarias en Circulación. (****) Se registran operaciones a partir de octubre 2014. (*****) A partir de diciembre de 2019, se realizó una reclasificación de sector debido a una operación con no residentes, conforme nuevo reporte enviado al BCE por el sistema financiero.

Fuente: Entidades financieras.

1.5 PANORAMA: OTRAS SOCIEDADES FINANCIERAS (OSF) (1)

Millones de USD (al final del período)

	2021					2022							
	Nov.	Dic.	Ene.	Feb.	Mar.	Abr.	May.	Jun.	Jul.	Ago.	Sep.	Oct.	Nov.
I. ACTIVOS EXTERNOS NETOS (a - b)	-429,9	-371,4	-374,6	-377,4	-380,2	-333,5	-328,8	-330,6	-332,4	-436,7	-458,5	-440,7	-436,0
a. Activos externos	76,9	111,1	111,1	109,6	109,6	109,6	109,6	104,1	104,1	98,8	96,1	94,3	94,8
b. Pasivos externos	506,9	482,5	485,7	487,0	489,8	443,2	438,4	434,7	436,5	535,5	554,6	535,0	530,8
II. ACTIVOS INTERNOS NETOS (c + d + e)	429,9	371,4	374,6	377,4	380,2	333,5	328,8	330,6	332,4	436,7	458,5	440,7	436,0
c. Crédito interno neto (c.1 + c.2 + c.3 + c.4 + c.5)	4.849,5	4.801,4	4.657,8	4.664,6	4.682,9	4.715,9	4.642,7	4.658,8	4.692,9	4.784,8	4.779,4	4.807,0	4.735,6
c.1 Crédito neto al gobierno central (c.1.1 - c.1.2)	818,6	935,3	768,8	770,9	836,2	818,9	726,8	718,9	722,1	721,8	699,5	680,5	672,3
c.1.1 Crédito	832,0	952,9	783,5	786,3	852,2	832,5	741,3	734,2	735,1	735,7	714,2	696,1	688,8
c.1.2 Depósitos y otros pasivos (2)	13,4	17,6	14,7	15,3	16,0	13,6	14,4	15,3	13,1	13,9	14,7	15,6	16,5
c.2 Depósitos fondos seguridad social	-0,4	-0,5	-0,5	-0,5	-0,4	-0,4	-0,4	-0,4	-0,4	-0,4	-0,4	-0,4	-0,4
c.3 Crédito gobiernos provinciales y locales	1.309,4	1.334,5	1.334,7	1.341,7	1.351,1	1.351,9	1.357,8	1.370,6	1.382,4	1.388,7	1.408,3	1.416,3	1.423,2
c.4 Crédito sociedades públicas no financieras	140,3	149,0	144,5	146,6	146,0	151,7	158,1	158,9	158,5	161,0	159,3	158,9	159,2
c.5 Crédito neto otras sociedades de depósito (c.5.1-c.5.2)	816,8	721,6	768,4	786,8	754,0	816,8	836,1	865,1	897,2	1.005,7	1.026,4	1.078,0	1.098,8
c.5.1 Crédito	1.439,4	1.391,9	1.424,7	1.445,3	1.508,7	1.524,9	1.500,8	1.517,5	1.552,8	1.658,0	1.677,2	1.730,8	1.747,4
c.5.1.1 Cartera (3)	104,2	105,2	104,1	103,4	101,3	106,4	103,9	107,5	113,1	212,0	211,7	255,1	284,8
c.5.1.2 Títulos (4)	312,7	282,9	282,1	282,7	283,3	348,4	398,3	398,4	412,9	413,4	402,3	392,0	391,7
c.5.1.3 Otros activos	1.022,6	1.003,8	1.038,5	1.059,3	1.124,1	1.070,1	998,7	1.011,7	1.026,8	1.032,5	1.063,3	1.083,8	1.071,0
c.5.2 Depósitos y otros pasivos	622,6	670,3	656,2	658,5	754,7	708,2	664,8	652,4	655,5	652,2	650,8	652,8	648,6
c.6 Crédito al sector privado (empresas y hogares) (c.6.1+c.6.2+c.6.3)	1.764,7	1.661,4	1.641,9	1.619,1	1.596,0	1.577,0	1.564,4	1.545,7	1.533,2	1.508,0	1.486,4	1.473,7	1.382,6
c.6.1 Cartera (c.5.1.1+c.5.1.2) (5)	1.622,6	1.519,3	1.501,9	1.480,2	1.459,8	1.440,8	1.428,9	1.410,0	1.398,6	1.381,2	1.361,0	1.349,9	1.266,4
c.6.1.1 Por vencer	1.164,4	1.100,9	1.121,0	1.086,8	1.059,7	1.031,9	985,6	961,9	942,6	923,4	886,1	868,4	870,7
c.6.1.2 Vencida	458,2	418,3	380,9	393,4	400,1	408,9	443,3	448,2	456,1	457,8	474,9	481,5	395,7
c.6.2 Títulos valores	33,2	30,3	28,2	26,9	25,0	23,8	21,9	20,9	19,2	17,5	16,6	15,3	14,4
c.6.3 Otros activos	108,9	111,8	111,8	112,0	111,2	112,4	113,6	114,8	115,4	109,3	108,8	108,4	101,8
d. Posición neta con el BCE (d.1-d.2)	-486,1	-486,4	-315,7	-265,8	-258,5	-311,9	-303,4	-316,5	-331,9	-330,1	-315,9	-346,4	-303,5
d.1. Reservas internas (d.1.1+d.1.2)	299,5	282,0	299,3	341,3	345,9	293,9	303,9	292,2	273,4	267,2	278,8	249,7	294,1
d.1.1 Depósitos en el BCE	299,5	282,0	299,3	341,3	345,9	293,9	303,9	292,2	273,4	267,2	278,8	249,7	294,1
d.1.2 Títulos TBC	0,0	0,0	0,0	0,0	0,0	0,0	0,0	0,0	0,0	0,0	0,0	0,0	0,0
d.2. Pasivos (d.2.1+d.2.2+d.2.3)	785,6	768,4	615,0	607,1	604,4	605,9	607,3	608,7	605,3	597,3	594,6	596,1	597,6
d.2.1 Depósitos a plazo	779,3	760,5	608,5	602,5	602,5	602,5	602,5	600,8	598,8	592,8	592,7	592,7	592,7
d.2.2 Otros pasivos (Valores)	6,3	7,8	6,5	4,5	1,9	3,4	4,8	7,9	6,5	4,5	1,9	3,4	4,8
d.2.3 Operaciones de reporto	0,0	0,0	0,0	0,0	0,0	0,0	0,0	0,0	0,0	0,0	0,0	0,0	0,0
e. Otros activos netos no clasificados (e.1-e.2)	-3.933,5	-3.943,6	-3.967,5	-4.021,4	-4.044,2	-4.070,5	-4.010,5	-4.011,7	-4.028,6	-4.018,0	-4.005,0	-4.019,9	-3.996,1
e.1 Activos	446,8	406,8	376,8	335,3	332,3	340,3	340,5	343,1	341,9	340,8	360,0	362,7	422,8
e.2 Pasivos	4.380,3	4.350,4	4.344,3	4.356,8	4.376,6	4.410,8	4.351,0	4.354,8	4.370,5	4.358,8	4.365,0	4.382,5	4.418,9
III. PASIVOS FINANCIEROS (I + II = f + g)	0,0	0,0	0,0	0,0	0,0	0,0	0,0	0,0	0,0	0,0	0,0	0,0	0,0
f. Pasivos (f.1)	0,0	0,0	0,0	0,0	0,0	0,0	0,0	0,0	0,0	0,0	0,0	0,0	0,0
f.1 Cuasidinero (f.1.1 + f.1.2 + f.1.3 + f.1.4 + f.1.5)	0,0	0,0	0,0	0,0	0,0	0,0	0,0	0,0	0,0	0,0	0,0	0,0	0,0
f.1.1 Depósitos de ahorro	0,0	0,0	0,0	0,0	0,0	0,0	0,0	0,0	0,0	0,0	0,0	0,0	0,0
f.1.2 Depósitos a plazo fijo	0,0	0,0	0,0	0,0	0,0	0,0	0,0	0,0	0,0	0,0	0,0	0,0	0,0
f.1.3 Depósitos restringidos	0,0	0,0	0,0	0,0	0,0	0,0	0,0	0,0	0,0	0,0	0,0	0,0	0,0
f.1.4 Operaciones de reporto	0,0	0,0	0,0	0,0	0,0	0,0	0,0	0,0	0,0	0,0	0,0	0,0	0,0
f.1.5 Otros depósitos	0,0	0,0	0,0	0,0	0,0	0,0	0,0	0,0	0,0	0,0	0,0	0,0	0,0
g. Instrumentos financieros	0,0	0,0	0,0	0,0	0,0	0,0	0,0	0,0	0,0	0,0	0,0	0,0	0,0

(1) Corresponde a la Corporación Financiera Nacional CFN. A partir de enero de 2004, el BEV por ser banco de segundo piso, es reclasificado de Otra Sociedad de Depósito a Otra Sociedad Financiera. (2) Se refiere a fondos administrados por la CFN por cuenta de instituciones del Gobierno. (3) Corresponde al crédito concedido al sector privado a través de la banca. A partir de julio de 2002, la banca registra las operaciones de crédito, con recursos de la CFN, dentro de la cartera. (4) Incluye certificados de depósitos reprogramados CDR y certificados de pasivos garantizados CPG de los bancos cerrados. (5) Corresponde a saldos por cobrar de operaciones de crédito concedido directamente por la CFN al sector privado.

Fuente: Corporación Financiera Nacional - BEV.

1.6 PANORAMA FINANCIERO (PF) (1)
Millones de USD (al final del período)

	2021					2022							
	Nov.	Dic.	Ene.	Feb.	Mar.	Abr.	May.	Jun.	Jul.	Ago.	Sep.	Oct.	Nov.
I. ACTIVOS EXTERNOS NETOS (a + b) (***)	13.477,6	13.570,7	13.762,3	13.772,1	14.962,5	13.816,0	13.717,1	14.179,4	14.022,9	14.268,6	13.841,4	13.002,6	12.796,6
a. Reservas Internacionales (*)	7.565,0	7.897,9	7.987,2	8.047,3	9.226,3	8.467,6	8.184,0	8.584,6	9.016,4	9.010,1	8.381,3	7.739,2	7.532,4
b. Otros activos externos netos	5.912,6	5.672,8	5.775,1	5.724,8	5.736,2	5.348,4	5.533,0	5.594,8	5.006,5	5.258,5	5.460,2	5.263,4	5.264,2
II. ACTIVOS INTERNOS NETOS (c + d) (***)	39.651,0	41.101,0	40.860,1	41.746,5	41.778,2	42.698,1	43.259,3	43.029,0	43.290,7	43.999,7	45.296,2	46.143,7	46.338,7
c. Crédito interno (c.1+ c.2 + c.3 + c.4 + c.5)	57.615,4	58.379,4	58.189,2	59.380,5	59.868,0	60.466,7	60.443,9	60.172,8	60.684,9	61.338,5	62.720,6	64.357,5	64.376,7
c.1 Crédito neto al gobierno central (c.1.1 - c.1.2)	6.590,0	6.402,8	6.433,5	6.889,8	6.132,2	6.007,4	5.486,1	4.903,5	4.715,7	4.561,4	5.010,1	6.165,8	5.948,2
c.1.1 Crédito	8.929,4	9.077,6	9.041,4	8.990,1	9.013,3	8.768,7	8.670,8	8.423,5	8.438,8	8.482,0	8.406,4	8.434,2	8.398,4
c.1.2 Depósitos y otros pasivos	2.339,4	2.674,9	2.607,8	2.100,3	2.881,1	2.761,3	3.184,7	3.520,0	3.723,1	3.920,6	3.396,3	2.268,4	2.450,2
c.2 Crédito gobiernos provinciales y locales	1.309,5	1.334,6	1.334,8	1.342,1	1.351,2	1.352,0	1.357,9	1.370,7	1.382,9	1.389,5	1.409,4	1.417,7	1.424,8
c.3 Depósitos fondos seguridad social	-1.627,6	-1.367,0	-1.642,8	-1.803,1	-1.555,9	-1.594,3	-1.778,4	-1.885,5	-1.797,3	-1.767,7	-1.630,9	-1.725,5	-1.903,3
c.4 Crédito sociedades públicas no finan. (empresas)	140,3	149,0	144,5	146,6	146,0	151,7	158,1	158,9	158,5	161,0	159,3	158,9	159,2
c.5 Crédito al sector privado (c.5.1 + c.5.2 + c.5.3)	51.203,0	51.860,0	51.919,1	52.805,1	53.794,6	54.549,9	55.220,1	55.625,2	56.225,2	56.994,3	57.772,8	58.340,6	58.747,7
c.5.1 Cartera (c.5.1.1 + c.5.1.2)	49.721,1	50.372,3	50.446,7	51.319,8	52.310,6	53.081,6	53.768,3	54.205,5	54.880,1	55.691,3	56.483,5	57.081,6	57.583,9
c.5.1.1 Por vencer	47.582,4	48.393,0	48.365,9	49.216,8	50.199,9	50.938,9	51.575,4	51.955,8	52.564,1	53.377,2	54.192,2	54.719,8	55.231,4
c.5.1.2 Vencida	2.138,7	1.979,3	2.080,8	2.103,0	2.110,7	2.142,7	2.192,9	2.249,7	2.316,0	2.314,2	2.291,3	2.361,8	2.352,5
c.5.2 Títulos valores	996,9	1.007,2	988,7	1.008,4	1.002,4	977,6	962,8	941,5	882,6	846,6	827,4	776,0	686,8
c.5.3 Otros activos	485,0	480,5	483,7	476,9	481,6	490,7	489,0	478,2	462,5	456,4	461,9	483,0	477,0
d. Otros activos netos no clasificados (d.1 - d.2)	-17.964,4	-17.278,4	-17.329,1	-17.634,0	-18.089,8	-17.768,5	-17.184,6	-17.143,9	-17.394,2	-17.338,8	-17.424,4	-18.213,7	-18.038,0
d.1 Activos	21.687,2	22.964,0	22.341,2	22.466,7	22.723,9	22.293,4	21.918,8	21.683,4	22.151,9	22.280,5	21.969,5	22.344,1	22.387,3
d.2 Pasivos	39.651,6	40.242,4	39.670,3	40.100,7	40.813,8	40.061,9	39.103,3	38.827,3	39.546,1	39.619,3	39.393,9	40.557,9	40.425,2
III. PASIVOS FINANCIEROS (I + II = e + f)	53.128,6	54.671,7	54.622,4	55.518,6	56.740,7	56.514,1	56.976,4	57.208,4	57.313,6	58.268,2	59.137,6	59.146,3	59.135,4
e. Pasivos (e.1 + e.2 + e.3)	53.037,6	54.576,4	54.523,7	55.418,1	56.638,6	56.483,7	56.945,9	57.176,5	57.280,7	58.234,6	59.101,2	59.106,2	59.122,7
e.1 Circulación monetaria (e.1.1 + e.1.2 - e.1.3)	82,5	84,4	83,9	83,9	84,3	85,2	85,7	85,7	85,3	86,5	86,9	87,5	88,1
e.1.1 Emisión monetaria (e.1.1.1)	82,5	84,4	83,9	83,9	84,3	85,2	85,7	85,7	85,3	86,5	86,9	87,5	88,1
e.1.1.1. Emisión monetaria nueva	82,5	84,4	83,9	83,9	84,3	85,2	85,7	85,7	85,3	86,5	86,9	87,5	88,1
e.1.2 Dinero Electrónico (2)**	0,0	0,0	0,0	0,0	0,0	0,0	0,0	0,0	0,0	0,0	0,0	0,0	0,0
e.1.3 (-) Caja bancos privados	0,0	0,0	0,0	0,0	0,0	0,0	0,0	0,0	0,0	0,0	0,0	0,0	0,0
e.2 Depósitos a la vista (e.2.1 + e.2.2 + e.2.3 + e.2.4)	14.463,7	14.671,6	14.790,5	14.842,5	15.697,4	15.154,9	15.312,5	15.241,2	14.938,1	15.303,9	15.784,2	15.580,3	15.281,7
e.2.1 Gobiernos provinciales y locales	1.593,7	1.524,3	1.729,1	1.712,2	1.656,4	1.702,3	1.810,4	1.852,0	1.915,9	1.900,3	1.905,9	1.883,4	1.897,6
e.2.2 Sociedades públicas no financieras (empresas)	1.684,4	1.698,0	1.943,4	2.106,7	2.326,9	2.445,7	2.454,0	2.513,7	2.278,3	2.455,6	3.086,3	3.071,3	2.788,8
e.2.3 Otras sociedades no financieras	6.818,2	6.974,1	6.708,8	6.516,5	7.202,3	6.354,2	6.500,3	6.412,1	6.301,4	6.661,6	6.429,1	6.371,3	6.434,1
e.2.4 Otros sectores residentes (hogares)	4.367,4	4.475,1	4.409,2	4.507,1	4.511,8	4.652,8	4.547,8	4.463,4	4.442,4	4.286,4	4.362,9	4.254,3	4.161,2
e.3 Cuasidinero (e.3.1 + e.3.2 + e.3.3 + e.3.4 + e.3.5)	38.491,4	39.820,4	39.649,3	40.491,8	40.856,9	41.243,7	41.547,7	41.849,6	42.257,3	42.844,2	43.230,2	43.438,4	43.752,9
e.3.1 Depósitos de ahorro	13.734,8	14.764,9	14.323,4	14.558,9	14.670,0	15.244,4	15.065,1	15.037,9	14.982,7	15.151,0	15.057,3	14.836,3	14.770,1
e.3.2 Depósitos a plazo fijo	22.914,2	23.218,2	23.487,5	24.049,6	24.274,3	24.119,4	24.550,0	24.854,2	25.329,6	25.710,0	26.211,6	26.525,8	26.893,3
e.3.3 Depósitos restringidos	1.600,3	1.616,4	1.581,1	1.639,8	1.669,5	1.643,3	1.685,9	1.714,9	1.716,4	1.758,1	1.741,7	1.831,3	1.836,6
e.3.4 Operaciones de reporto	0,0	0,0	0,0	0,0	0,0	0,0	0,0	0,0	0,0	0,0	0,0	0,0	0,0
e.3.5 Otros depósitos (3)	242,1	220,9	257,3	243,4	243,1	236,5	246,7	242,6	228,6	225,1	219,7	245,0	252,8
f. Instrumentos financieros	91,0	95,3	98,7	100,5	102,0	30,4	30,5	31,9	33,0	33,6	36,4	40,1	12,7

(1) Corresponde a la consolidación de las cuentas del panorama monetario y el panorama de las otras sociedades financieras. A partir del 31 de mayo de 2016 se incorpora la información de BanEcuador. Se excluye la información de la Banca Cerrada.
(2) Agrupa las obligaciones exigibles mediante la presentación de órdenes de retiro del titular de la cuenta de dinero electrónico. Mediante Resolución No. 435-2018-M, expedida el 03 de enero de 2018, se resuelve el cierre y desactivación definitiva de cuentas de dinero electrónico en el BCE. (3) No incluye depósitos por confirmar. (*) De conformidad al artículo 137 del Código Monetario y Financiero (Registro Oficial N° 332 - Viernes 12 de septiembre de 2014), la Reserva Internacional de Libre Disponibilidad (RILD), pasa a denominarse Reservas Internacionales (RI). (***) Se registran operaciones a partir de octubre 2014. (***) A partir de diciembre de 2019, se realizó una reclasificación de sector debido a una operación con no residentes, conforme nuevo reporte enviado al BCE por el sistema financiero.
Fuente: Entidades financieras.

1.10.1 TASAS DE INTERÉS REFERENCIALES VIGENTES (*)

Periodo	Básica (1)		Activa (3)(**)		Legal (4)		Máxima Convencional (5)
	Pasiva (2)(**)		Vigencia mensual		Vigencia semanal		
2022 Enero	27 dic al 02 ene	0,20	5,57	7,39	7,39	8,86	8,86
	03 al 09	0,20					
	10 al 16	0,20					
	17 al 23	0,20					
	24 al 30	0,20					
Febrero	31 ene al 06 feb	0,20	5,71	7,38	7,38	8,86	8,86
	07 al 13	0,20					
	14 al 20	0,20					
	21 al 27	0,20					
Marzo	28 feb al 06 mar	0,20	5,51	7,23	7,23	8,86	8,86
	07 al 13	0,20					
	14 al 20	0,20					
	21 al 27	0,20					
Abril	28 mar al 06 abr	0,20	5,79	7,04	7,04	8,86	8,86
	04 al 10	0,20					
	11 al 17	0,20					
	18 al 24	0,20					
Mayo	25 abr al 01 may	0,20	5,54	6,74	6,74	8,86	8,86
	02 al 08	0,20					
	09 al 15	0,20					
	16 al 22	0,20					
	23 al 29	0,20					
Junio	30 may al 05 jun	0,20	6,10	7,11	7,11	8,86	8,86
	06 al 12	0,20					
	13 al 19	0,20					
	20 al 26	0,20					
Julio	27 jun al 03 juli	0,20	5,67	7,31	7,31	8,86	8,86
	04 al 10	0,20					
	11 al 17	0,20					
	18 al 24	0,20					
	25 a 31	0,20					
Agosto	01 al 07	0,20	5,76	8,09	8,09	8,86	8,86
	08 al 14	0,20					
	15 al 21	0,20					
	22 al 28	0,20					
Septiembre	29 ago al 04 sep	0,20	5,93	8,45	8,45	8,86	8,86
	05 al 11	0,20					
	12 al 18	0,20					
	19 al 25	0,20					
Octubre	26 sep al 02 oct	0,20	6,13	8,35	8,35	8,86	8,86
	03 al 09	0,20					
	10 al 16	0,20					
	17 al 23	0,20					
	24 al 30	0,20					
Noviembre	31 oct al 06 nov	0,20	6,26	8,49	8,49	8,86	8,86
	07 al 13	0,20					
	14 al 20	0,20					
	21 al 27	0,20					
Diciembre	28 nov al 04 dic	0,20	6,35	8,48	8,48	8,86	8,86
	05 al 11	0,20					
	12 al 18	0,20					
	19 al 25	0,20					
2023 Enero	26 dic al 01 ene	0,20	6,65	8,54	8,54	9,29	9,29
	02 al 08	0,20					
	09 al 15	0,20					
	16 al 22	0,20					
	23 al 29	0,20					

(1) La Tasa Básica del Banco Central del Ecuador tendrá una vigencia semanal, es el rendimiento promedio ponderado nominal de los títulos de plazo inferior a un año, emitidos y colocados por el Banco Central del Ecuador, en las 4 semanas anteriores a la semana de referencia, considerando los días hábiles de negociación de los títulos de deuda pública, emitidos y colocados por el Banco Central del Ecuador, en las 4 semanas anteriores a la semana de referencia. (2) La tasa de interés activa efectiva máxima del segmento productivo corporativo, A partir del 29 de septiembre de 2015, corresponde a la tasa de interés activa efectiva referencial para el segmento comercial prioritario corporativo. (3) Corresponde a la tasa de interés activa efectiva referencial para el segmento productivo corporativo. A partir del 29 de septiembre de 2015, corresponde a la tasa de interés activa efectiva referencial para el segmento comercial prioritario corporativo. Conforme a la Resolución 003-2020-F de 22 de septiembre de 2020, corresponde al segmento productivo corporativo. Codificación de Resoluciones Monetarias, Financieras, de Valores y Seguros. (*) De acuerdo al Código Orgánico Monetario y Financiero en su Disposición Transitoria Primera, Vigencia de resoluciones y regulaciones, menciona que: "Las resoluciones que constan en la Codificación de Resoluciones Monetarias, Financieras, de Valores y Seguros y de la Junta Bancaria, las regulaciones que constan en la Codificación de Regulaciones del Directorio del Banco Central del Ecuador, las regulaciones expedidas por la Junta de Regulación del Sector Financiero Popular y Solidario y las normas emitidas por los organismos de control, mantendrán su vigencia en todo lo que no se oponga a lo dispuesto en el Código Orgánico Monetario y Financiero. En consecuencia, las resoluciones, regulaciones, disposiciones y normas emitidas por los organismos de control, mantendrán su vigencia en todo lo que no se oponga a lo dispuesto en el Código Orgánico Monetario y Financiero, en las 4 semanas precedentes a la última semana completa de cada mes, promedio que será ponderado por monto en dólares de los Estados Unidos de América."

Fuente: Entidades financieras privadas y de la economía popular y solidaria

**1.10.2 TASAS DE INTERÉS ACTIVAS EFECTIVAS REFERENCIALES Y MÁXIMAS VIGENTES
POR SEGMENTACIÓN DE LA CARTERA (DESDE AGOSTO 2015 HASTA ABRIL 2021)
Porcentaje**

Período / Segmento	SEGMENTO PRODUCTIVO								SEGMENTO COMERCIAL								
	Productivo Corporativo (*)	Máxima Productivo Corporativo (1)	Productivo Empresarial (*)	Máxima Productivo Empresarial (1)	Productivo PYMES (*)	Máxima Productivo PYMES (1)	Productivo Agrícola y Ganadero (*) (**)	Máxima Productivo Agrícola y Ganadero (1) (**)	Comercial Ordinario (*)	Máxima Comercial Ordinario (1)	Comercial Prioritario Corporativo (*)	Máxima Comercial Prioritario Corporativo (1)	Comercial Prioritario Empresarial (*)	Máxima Comercial Prioritario Empresarial (1)	Comercial Prioritario PYMES (*)	Máxima Comercial Prioritario PYMES (1)	
Vigencia mensual																	
2018	Enero	8,03	9,33	10,01	10,21	10,45	11,83			8,03	11,83	7,72	9,33	9,84	10,21	10,64	11,83
	Febrero	7,76	9,33	9,71	10,21	11,25	11,83			7,94	11,83	7,41	9,33	9,62	10,21	10,14	11,83
	Marzo	7,92	9,33	9,80	10,21	10,38	11,83			8,00	11,83	7,26	9,33	9,53	10,21	10,64	11,83
	Abril	7,67	9,33	8,78	10,21	10,85	11,83			8,11	11,83	7,63	9,33	9,56	10,21	10,63	11,83
	Mayo	8,03	9,33	8,91	10,21	10,79	11,83			7,86	11,83	6,67	9,33	9,59	10,21	11,02	11,83
	Junio	7,31	9,33	9,82	10,21	10,19	11,83			7,93	11,83	7,33	9,33	9,64	10,21	10,43	11,83
	Julio	7,85	9,33	9,72	10,21	9,80	11,83			7,99	11,83	7,48	9,33	9,69	10,21	10,40	11,83
	Agosto	7,72	9,33	8,95	10,21	11,20	11,83			7,96	11,83	7,63	9,33	9,56	10,21	10,52	11,83
	Septiembre	7,93	9,33	9,52	10,21	11,10	11,83			7,92	11,83	8,01	9,33	9,74	10,21	10,46	11,83
	Octubre	8,06	9,33	9,75	10,21	11,20	11,83			8,06	11,83	8,34	9,33	9,74	10,21	10,90	11,83
	Noviembre	8,78	9,33	9,93	10,21	10,90	11,83			8,28	11,83	8,47	9,33	9,83	10,21	10,82	11,83
	Diciembre	8,81	9,33	9,85	10,21	11,23	11,83			8,07	11,83	8,69	9,33	9,80	10,21	10,81	11,83
2019	Enero	9,06	9,33	9,49	10,21	8,79	11,83			8,11	11,83	7,99	9,33	9,63	10,21	9,70	11,83
	Febrero	9,28	9,33	9,84	10,21	9,45	11,83			8,86	11,83	8,82	9,33	9,85	10,21	11,05	11,83
	Marzo	8,93	9,33	9,95	10,21	9,21	11,83			9,24	11,83	8,75	9,33	9,93	10,21	11,18	11,83
	Abril	9,23	9,33	9,92	10,21	8,43	11,83	8,53		9,59	11,83	8,62	9,33	9,85	10,21	11,15	11,83
	Mayo	9,25	9,33	9,83	10,21	10,54	11,83	8,53	8,53	9,25	11,83	8,62	9,33	9,98	10,21	11,30	11,83
	Junio	9,26	9,33	10,07	10,21	11,04	11,83	7,23	8,53	9,21	11,83	8,02	9,33	9,93	10,21	11,33	11,83
	Julio	9,00	9,33	9,91	10,21	10,90	11,83	8,51	8,53	9,29	11,83	8,26	9,33	9,88	10,21	11,16	11,83
	Agosto	9,07	9,33	10,05	10,21	11,16	11,83	8,51	8,53	9,19	11,83	8,74	9,33	9,97	10,21	11,16	11,83
	Septiembre	9,26	9,33	9,98	10,21	11,40	11,83	8,52	8,53	9,21	11,83	8,65	9,33	9,89	10,21	10,92	11,83
	Octubre	8,97	9,33	9,99	10,21	11,36	11,83	8,50	8,53	8,98	11,83	8,79	9,33	9,89	10,21	11,10	11,83
	Noviembre	8,36	9,33	9,52	10,21	10,57	11,83	8,42	8,53	8,56	11,83	8,68	9,33	9,93	10,21	10,85	11,83
	Diciembre	9,04	9,33	8,96	10,21	11,37	11,83	8,52	8,53	8,50	11,83	8,78	9,33	9,84	10,21	11,01	11,83
2020	Enero	9,14	9,33	9,92	10,21	10,88	11,83	8,48	8,53	8,67	11,83	8,68	9,33	9,78	10,21	10,95	11,83
	Febrero	9,19	9,33	9,97	10,21	11,49	11,83	8,52	8,53	8,93	11,83	8,81	9,33	9,83	10,21	10,96	11,83
	Marzo	8,98	9,33	9,72	10,21	10,32	11,83	8,53	8,53	8,83	11,83	8,77	9,33	9,86	10,21	10,90	11,83
	Abril	8,84	9,33	10,07	10,21	11,40	11,83	8,17	8,53	8,74	11,83	8,40	9,33	9,81	10,21	10,98	11,83
	Mayo	8,86	9,33	9,72	10,21	10,07	11,83	8,52	8,53	9,06	11,83	8,98	9,33	9,79	10,21	10,86	11,83
	Junio	8,05	9,33	9,95	10,21	10,79	11,83	8,52	8,53	8,96	11,83	9,10	9,33	10,00	10,21	10,91	11,83
	Julio	9,08	9,33	9,50	10,21	11,46	11,83	8,34	8,53	9,24	11,83	9,12	9,33	9,65	10,21	10,84	11,83
	Agosto	9,24	9,33	9,56	10,21	11,25	11,83	8,05	8,53	9,18	11,83	9,03	9,33	9,53	10,21	9,91	11,83
	Septiembre	9,24	9,33	9,93	10,21	10,67	11,83	8,35	8,53	9,09	11,83	9,02	9,33	9,86	10,21	10,54	11,83
	Octubre	9,13	9,33	9,79	10,21	11,03	11,83	8,48	8,53	9,80	11,83	8,96	9,33	9,87	10,21	11,23	11,83
	Noviembre	9,04	9,33	9,64	10,21	10,81	11,83	8,46	8,53	9,41	11,83	8,83	9,33	9,71	10,21	10,89	11,83
	Diciembre	8,84	9,33	9,91	10,21	10,97	11,83	8,48	8,53	10,48	11,83	8,50	9,33	9,65	10,21	10,99	11,83
2021	Enero	8,62	9,33	9,75	10,21	10,02	11,83	8,34	8,53	10,79	11,83	8,58	9,33	9,52	10,21	10,41	11,83
	Febrero	8,43	9,33	10,02	10,21	11,53	11,83	8,15	8,53	10,27	11,83	8,38	9,33	9,36	10,21	10,64	11,83
	Marzo	8,88	9,33	9,86	10,21	11,61	11,83	7,56	8,53	9,57	11,83	8,12	9,33	9,70	10,21	11,26	11,83
	Abril	8,35	9,33	9,93	10,21	11,55	11,83	8,20	8,53	10,06	11,83	8,28	9,33	9,36	10,21	10,83	11,83

**1.10.2 TASAS DE INTERÉS ACTIVAS EFECTIVAS REFERENCIALES Y MÁXIMAS VIGENTES
POR SEGMENTACIÓN DE LA CARTERA (DESDE AGOSTO 2015 HASTA ABRIL 2021)(Cont.)**

Porcentaje

Período / Segmento	SEGMENTO CONSUMO				SEGMENTO EDUCATIVO				SEGMENTO MICROCRÉDITO						SEGMENTO MICROCRÉDITO (3)				
	Consumo Ordinario (*)	Máxima Consumo Ordinario (1) (2)	Consumo Prioritario (*)	Máxima Consumo Prioritario (1) (2)	Educativo (*)	Máxima Educativo (1) (2)	Educativo Social (*)	Máxima Educativo Social (1) (5)	Microcrédito Acumulación Ampliada (*)	Máxima Microcrédito Acumulación Ampliada (1)	Microcrédito Acumulación Simple (*)	Máxima Microcrédito Acumulación Simple (1)	Microcrédito Minorista (*)	Máxima Microcrédito Minorista (1)	Microcrédito Agrícola y Ganadero (*) (**)	Máxima Microcrédito Agrícola y Ganadero (1) (**)	Microcrédito Acumulación Ampliada (*) (***)	Máxima Microcrédito Acumulación Ampliada (1)(3)	
	Vigencia mensual																		
2018	Enero	16,72	17,30	16,46	17,30	9,48	9,50		20,85	25,50	24,78	27,50	27,67	30,50					
	Febrero	16,81	17,30	16,43	17,30	9,48	9,50										20,17	23,50	
	Marzo	16,74	17,30	16,47	17,30	9,48	9,50										20,83	23,50	
	Abril	16,73	17,30	16,49	17,30	9,47	9,50										20,21	23,50	
	Mayo	16,67	17,30	16,62	17,30	9,47	9,50										20,28	23,50	
	Junio	16,59	17,30	16,65	17,30	9,48	9,50										20,10	23,50	
	Julio	16,63	17,30	16,60	17,30	9,47	9,50										20,21	23,50	
	Agosto	16,51	17,30	16,54	17,30	9,47	9,50										19,90	23,50	
	Septiembre	16,52	17,30	16,50	17,30	9,46	9,50										20,27	23,50	
	Octubre	16,55	17,30	16,65	17,30	9,47	9,50										19,99	23,50	
	Noviembre	16,57	17,30	16,64	17,30	9,48	9,50										20,31	23,50	
	Diciembre	16,63	17,30	16,62	17,30	9,48	9,50										20,24	23,50	
2019	Enero	16,27	17,30	16,09	17,30	9,49	9,50											19,21	23,50
	Febrero	16,61	17,30	16,71	17,30	9,49	9,50											20,35	23,50
	Marzo	16,69	17,30	16,69	17,30	9,31	9,50											20,53	23,50
	Abril	16,67	17,30	16,68	17,30	9,35	9,50									20,97		20,27	23,50
	Mayo	16,48	17,30	16,71	17,30	9,45	9,50								18,20	20,97		20,78	23,50
	Junio	16,44	17,30	16,72	17,30	9,41	9,50								19,81	20,97		20,39	23,50
	Julio	16,32	17,30	16,74	17,30	9,49	9,50								19,67	20,97		20,45	23,50
	Agosto	16,23	17,30	16,74	17,30	9,44	9,50	7,50							19,84	20,97		20,16	23,50
	Septiembre	16,26	17,30	16,74	17,30	9,33	9,50	7,50							19,51	20,97		20,24	23,50
	Octubre	16,26	17,30	16,77	17,30	9,42	9,50	6,58							19,47	20,97		19,97	23,50
	Noviembre	16,28	17,30	16,75	17,30	9,45	9,50	6,39							19,40	20,97		20,24	23,50
	Diciembre	16,28	17,30	16,69	17,30	9,44	9,50	6,42							19,19	20,97		20,10	23,50
2020	Enero	16,27	17,30	16,74	17,30	9,46	9,50	6,51	7,50						19,26	20,97		20,14	23,50
	Febrero	16,41	17,30	16,77	17,30	9,48	9,50	6,35	7,50						19,46	20,97		20,29	23,50
	Marzo	16,55	17,30	16,78	17,30	9,26	9,50	7,45	7,50						19,20	20,97		20,12	23,50
	Abril	16,54	17,30	16,75	17,30	9,43	9,50	7,50	7,50						19,33	20,97		20,12	23,50
	Mayo	16,54	17,30	16,81	17,30	9,50	9,50	7,50	7,50						19,24	20,97		20,63	23,50
	Junio	17,00	17,30	16,59	17,30	9,49	9,50	7,49	7,50						19,17	20,97		20,60	23,50
	Julio	16,57	17,30	16,78	17,30	9,38	9,50	7,30	7,50						18,87	20,97		20,90	23,50
	Agosto	16,68	17,30	16,79	17,30	9,40	9,50	5,34	7,50						19,21	20,97		20,14	23,50
	Septiembre	16,64	17,30	16,68	17,30	9,48	9,50	7,04	7,50						19,22	20,97		19,63	23,50
	Octubre	16,55	17,30	16,61	17,30	9,45	9,50	7,06	7,50						19,35	20,97		20,23	23,50
	Noviembre	16,61	17,30	16,66	17,30	9,48	9,50	7,05	7,50						19,15	20,97		20,27	23,50
	Diciembre	16,66	17,30	16,67	17,30	9,48	9,50	6,74	7,50						19,1	20,97		20,38	23,50
2021	Enero	16,63	17,30	16,68	17,30	9,43	9,50	6,18	7,50						19,04	20,97		20,19	23,50
	Febrero	16,58	17,30	16,69	17,30	9,28	9,50	6,19	7,50						18,97	20,97		20,1	23,50
	Marzo	16,64	17,30	16,68	17,30	9,43	9,50	6,46	7,50						19,01	20,97		20,33	23,50
	Abril	16,50	17,30	16,67	17,30	9,46	9,50	6,29	7,50						18,90	20,97		20,21	23,50

... / ...

1.10.2 TASAS DE INTERÉS ACTIVAS EFECTIVAS REFERENCIALES Y MÁXIMAS VIGENTES POR SEGMENTACIÓN DE LA CARTERA (DESDE AGOSTO 2015 HASTA ABRIL 2021)(Cont.)

Porcentaje

Período / Segmento	SEGMENTO MICROCRÉDITO (3)				SEGMENTO MICROCRÉDITO (4)						SEGMENTO VIVIENDA			SEGMENTO INVERSIÓN PÚBLICA				
	Microcrédito Acumulación Simple (*)	Máxima Microcrédito Acumulación Simple (1)(3)	Microcrédito Minorista (*)	Máxima Microcrédito Minorista (1) (3)	Microcrédito Acumulación Ampliada (*)	Máxima Microcrédito Acumulación Ampliada (1)(4)	Microcrédito Simple (*)	Máxima Microcrédito Acumulación Simple (1)(4)	Microcrédito Minorista (*)	Máxima Microcrédito Minorista (1)(4)	Inmobiliario (*)	Máxima Inmobiliario (1)	Vivienda de interés público (*)	Máxima Vivienda de interés Público (1)	Vivienda de Interés Social (6)(*)	Máxima vivienda de Interés Social (6)	Inversión Pública (*)	Máxima Inversión Pública (1)
	Vigencia mensual																	
2018																		
Enero											10,54	11,33	4,98	4,99			8,40	9,33
Febrero	25,22	25,50	28,43	28,50	21,02	25,50	23,11	27,50	24,18	30,50	10,48	11,33	4,98	4,99			8,02	9,33
Marzo	24,99	25,50	28,27	28,50	21,29	25,50	23,68	27,50	25,18	30,50	10,36	11,33	4,98	4,99			7,98	9,33
Abril	23,82	25,50	26,68	28,50	21,42	25,50	23,67	27,50	25,08	30,50	10,45	11,33	4,98	4,99			8,98	9,33
Mayo	23,82	25,50	26,81	28,50	20,89	25,50	23,50	27,50	25,24	30,50	10,44	11,33	4,97	4,99			8,23	9,33
Junio	23,78	25,50	26,91	28,50	21,02	25,50	23,19	27,50	24,71	30,50	10,38	11,33	4,88	4,99			8,00	9,33
Julio	23,90	25,50	26,86	28,50	21,07	25,50	23,12	27,50	24,18	30,50	10,33	11,33	4,90	4,99			8,46	9,33
Agosto	23,70	25,50	26,81	28,50	20,84	25,50	22,85	27,50	23,88	30,50	10,26	11,33	4,84	4,99			7,97	9,33
Septiembre	23,81	25,50	26,83	28,50	20,94	25,50	22,85	27,50	24,50	30,50	10,09	11,33	4,80	4,99			8,10	9,33
Octubre	23,68	25,50	26,68	28,50	21,40	25,50	23,04	27,50	24,50	30,50	10,01	11,33	4,84	4,99			8,58	9,33
Noviembre	23,70	25,50	26,70	28,50	21,12	25,50	22,72	27,50	23,81	30,50	10,04	11,33	4,84	4,99			8,37	9,33
Diciembre	23,53	25,50	26,52	28,50	20,85	25,50	22,45	27,50	23,58	30,50	10,02	11,33	4,82	4,99			8,58	9,33
2019																		
Enero	22,64	25,50	25,96	28,50	20,10	25,50	21,37	27,50	22,18	30,50	9,55	11,33	4,78	4,99			8,46	9,33
Febrero	23,42	25,50	26,48	28,50	20,86	25,50	22,28	27,50	22,79	30,50	9,94	11,33	4,76	4,99			8,34	9,33
Marzo	23,44	25,50	26,40	28,50	21,04	25,50	22,71	27,50	23,61	30,50	10,16	11,33	4,80	4,99			8,01	9,33
Abril	23,48	25,50	26,27	28,50	20,72	25,50	22,89	27,50	24,10	30,50	10,09	11,33	4,81	4,99			8,41	9,33
Mayo	24,06	25,50	26,46	28,50	19,22	25,50	21,68	27,50	23,56	30,50	10,15	11,33	4,87	4,99			8,16	9,33
Junio	23,69	25,50	26,19	28,50	20,33	25,50	22,44	27,50	23,61	30,50	10,15	11,33	4,83	4,99			8,16	9,33
Julio	23,58	25,50	26,07	28,50	20,46	25,50	22,47	27,50	22,25	30,50	10,11	11,33	4,80	4,99			8,11	9,33
Agosto	23,52	25,50	25,53	28,50	20,59	25,50	22,57	27,50	24,14	30,50	10,28	11,33	4,73	4,99			8,48	9,33
Septiembre	23,32	25,50	25,28	28,50	20,36	25,50	22,44	27,50	23,93	30,50	10,22	11,33	4,75	4,99			8,60	9,33
Octubre	23,30	25,50	24,65	28,50	20,70	25,50	22,85	27,50	24,20	30,50	10,21	11,33	4,78	4,99			8,05	9,33
Noviembre	23,37	25,50	25,01	28,50	20,88	25,50	22,76	27,50	23,98	30,50	10,18	11,33	4,71	4,99			8,28	9,33
Diciembre	23,35	25,50	25,18	28,50	20,80	25,50	22,70	27,50	23,39	30,50	10,17	11,33	4,70	4,99			8,44	9,33
2020																		
Enero	23,41	25,50	25,00	28,50	20,84	25,50	22,66	27,50	22,60	30,50	10,14	11,33	4,74	4,99			8,51	9,33
Febrero	23,33	25,50	25,20	28,50	20,29	25,50	22,32	27,50	24,10	30,50	10,29	11,33	4,78	4,99	4,99		8,32	9,33
Marzo	23,19	25,50	25,29	28,50	20,54	25,50	22,72	27,50	23,72	30,50	10,18	11,33	4,69	4,99	4,99		7,95	9,33
Abril	23,10	25,50	25,57	28,50	20,63	25,50	22,72	27,50	22,82	30,50	10,38	11,33	4,77	4,99	4,99		8,44	9,33
Mayo	21,84	25,50	23,98	28,50	19,78	25,50	22,69	27,50	22,69	30,50	10,06	11,33	4,65	4,99	4,99		8,95	9,33
Junio	22,43	25,50	21,90	28,50	20,26	25,50	21,65	27,50	21,79	30,50	10,30	11,33	4,70	4,99	4,99		8,95	9,33
Julio	23,51	25,50	26,00	28,50	20,13	25,50	21,73	27,50	23,23	30,50	9,97	11,33	4,83	4,99	4,99		7,35	9,33
Agosto	22,94	25,50	26,15	28,50	20,09	25,50	21,94	27,50	23,30	30,50	10,19	11,33	4,82	4,99	4,99		7,35	9,33
Septiembre	22,73	25,50	26,20	28,50	19,88	25,50	22,32	27,50	23,31	30,50	10,20	11,33	4,82	4,99	4,99		8,28	9,33
Octubre	23,06	25,50	25,97	28,50	20,10	25,50	22,66	27,50	23,91	30,50	10,13	11,33	4,93	4,99	4,99		8,07	9,33
Noviembre	23,26	25,50	26,06	28,50	20,46	25,50	22,72	27,50	23,74	30,50	10,25	11,33	4,96	4,99	4,99	4,99	8,34	9,33
Diciembre	23,27	25,50	26,14	28,50	20,00	25,50	22,47	27,50	23,75	30,50	10,15	11,33	4,97	4,99	4,99	4,99	8,57	9,33
2021																		
Enero	23,1	25,50	26,14	28,50	20,29	25,50	21,88	27,50	22,87	30,50	10,33	11,33	4,98	4,99	4,99	4,99	8,51	9,33
Febrero	22,97	25,50	25,89	28,50	19,90	25,50	21,62	27,50	21,52	30,50	10,10	11,33	4,97	4,99	4,99	4,99	8,29	9,33
Marzo	22,51	25,50	25,03	28,50	20,33	25,50	22,00	27,50	23,17	30,50	10,18	11,33	4,97	4,99	4,99	4,99	8,30	9,33
Abril	21,87	25,50	23,92	28,50	20,54	25,50	21,73	27,50	23,09	30,50	10,17	11,33	4,97	4,99	4,99	4,99	8,54	9,33

(1) Según la Codificación de Resoluciones Monetarias, Financieras, de Valores y Seguros que incluye la Resolución Resolución 496-2019-F de 28 de febrero de 2019, conoció y resolvió aprobar las "Normas que regulan la fijación de las Tasas de Interés Activas Efectivas Máximas" que regirán para todo el Sistema Financiero Privado, Público y de la Economía Popular y Solidaria. (2) Según la Codificación de Resoluciones Monetarias, Financieras, de Valores y Seguros, se establece que la tasa de interés activa efectiva máxima para el segmento Consumo Prioritario será de 17.30% (pasando de 16.30% a 17.30%). Además que la tasa de interés activa efectiva máxima para el segmento Educativo será de 9.50% (pasando de 9.00% a 9.50%) y para el segmento Consumo Ordinario será de 17.30% (pasando de 16.30% a 17.30%). (3) Según la Codificación de Resoluciones Monetarias, Financieras, de Valores y Seguros que incluye la Resolución 437-2018-F de 26 de enero de 2018, se establecen tasas máximas para los segmentos de microcrédito a partir del 1 de febrero de 2018, las cuales se aplicarán para el sector financiero público, sector financiero privado, las mutualistas y entidades del segmento 1 del sector popular y solidario. (4) Según la Codificación de Resoluciones Monetarias, Financieras, de Valores y Seguros que incluye la Resolución 437-2018-F de 26 de enero de 2018, se establecen tasas máximas para los segmentos de microcrédito, que corresponden a las cooperativas del segmento 2, 3, 4 y 5. (5) Conforme Resolución No.526-2019-F, de 17 de junio de 2019, de la Junta de Política y Regulación Monetaria y Financiera, se incorpora el segmento de crédito: Educativo Social. (6) De acuerdo a la Resolución 555-2019-F de 23 de diciembre de 2019, de la Junta de Política y Regulación Monetaria y Financiera. (*) Promedio ponderado por monto, de las tasas de interés efectivas pactadas en las operaciones de crédito concedidas por las entidades del sistema financiero privado. La base de cálculo corresponderá a las tasas de interés efectivas convenidas en las operaciones realizadas en las cuatro semanas precedentes a la última semana completa de cada mes. (**) Conforme Resolución 496-2019-F de 28 de febrero de 2019, la Junta de Política y Regulación Monetaria y Financiera crea los segmentos de la cartera Productivo Agrícola y Ganadero; y, Microcrédito Agrícola y Ganadero, aplicable para el Sistema Financiero Nacional. Nota: A partir de la publicación IEM 2038 el cuadro 1.10.2 TASAS DE INTERÉS ACTIVAS EFECTIVAS REFERENCIALES Y MÁXIMAS VIGENTES POR SEGMENTACIÓN DE LA CARTERA (DESDE AGOSTO 2015 HASTA ABRIL 2021) se dividió en el cuadro 1.10.2a TASAS DE INTERÉS ACTIVAS EFECTIVAS REFERENCIALES Y MÁXIMAS VIGENTES POR SEGMENTACIÓN DE LA CARTERA (DESDE MAYO 2021)

Fuente: Entidades Financieras Privadas y de la Economía Popular y Solidaria

**1.10.2a TASAS DE INTERÉS ACTIVAS EFECTIVAS REFERENCIALES Y MÁXIMAS VIGENTES
POR SEGMENTACIÓN DE LA CARTERA (DESDE MAYO 2021)
Porcentaje**

Período / Segmento	SEGMENTO PRODUCTIVO				SEGMENTO CONSUMO				SEGMENTO EDUCATIVO				
	Productivo Corporativo (*)(**)	Máxima Productivo Corporativo (1)(2)	Productivo Empresarial (*)(**)	Máxima Productivo Empresarial (1)(2)	Productivo PYMES (*)(**)	Máxima Productivo PYMES (1)(2)	Consumo (*) (**)	Máxima Consumo (1) (2)	Educativo (*)(**)	Máxima Educativo (1)(2)	Educativo Social (*)(**)	Máxima Educativo Social (1)(2)	
Vigencia mensual													
2021	Mayo		9,33		10,21		11,83		17,30		9,50		7,50
	Junio	8,06	9,33	9,78	10,21	11,14	11,83	16,56	17,30	9,10	9,50	5,91	7,50
	Julio	8,12	9,33	9,66	10,21	10,88	11,83	16,51	17,30	9,14	9,50	5,89	7,50
	Agosto	7,87	9,33	9,55	10,21	11,08	11,83	16,40	17,30	9,16	9,50	6,02	7,50
	Septiembre	7,57	9,33	9,26	10,21	10,72	11,83	16,29	17,30	8,96	9,50	6,03	7,50
	Octubre	7,49	9,33	9,34	10,21	10,81	11,83	16,31	17,30	8,98	9,50	5,49	7,50
	Noviembre	7,64	9,33	9,36	10,21	10,48	11,83	16,27	17,30	8,95	9,50	5,49	7,50
	Diciembre	7,44	9,33	9,37	10,21	10,63	11,83	16,22	17,30	8,87	9,50	5,49	7,50
2022	Enero	7,39	8,86	9,30	9,89	10,23	11,26	16,16	16,77	8,64	9,50	5,49	7,50
	Febrero	7,38	8,86	8,78	9,89	9,99	11,26	16,03	16,77	8,47	9,50	5,49	7,50
	Marzo	7,23	8,86	9,04	9,89	9,94	11,26	15,98	16,77	8,58	9,50	5,49	7,50
	Abril	7,04	8,86	8,90	9,89	10,08	11,26	15,94	16,77	8,63	9,50	5,49	7,50
	Mayo	6,74	8,86	8,95	9,89	9,90	11,26	15,95	16,77	8,91	9,50	5,49	7,50
	Junio	7,11	8,86	8,94	9,89	10,25	11,26	15,96	16,77	8,86	9,50	5,49	7,50
	Julio	7,31	8,86	9,22	9,89	9,90	11,26	15,89	16,77	8,72	9,50	5,49	7,50
	Agosto	8,09	8,86	9,35	9,89	10,18	11,26	15,93	16,77	8,56	9,50	5,49	7,50
	Septiembre	8,45	8,86	9,45	9,89	10,49	11,26	16,03	16,77	8,67	9,50	5,49	7,50
	Octubre	8,35	8,86	9,46	9,89	10,54	11,26	16,07	16,77	8,48	9,50	5,49	7,50
	Noviembre	8,49	8,86	9,61	9,89	10,24	11,26	16,09	16,77	8,79	9,50	5,49	7,50
	Diciembre	8,48	8,86	9,50	9,89	10,23	11,26	16,08	16,77	8,92	9,50	5,49	7,50
2023	Enero (3)	8,54	9,29	9,60	10,36	10,31	11,26	16,08	16,77	8,74	9,50	5,49	7,50

**1.10.2a TASAS DE INTERÉS ACTIVAS EFECTIVAS REFERENCIALES Y MÁXIMAS VIGENTES
POR SEGMENTACIÓN DE LA CARTERA (DESDE MAYO 2021) (Cont.)**
Porcentaje

Período / Segmento	SEGMENTO MICROCRÉDITO						SEGMENTO VIVIENDA						SEGMENTO INVERSIÓN PÚBLICA	
	Microcrédito Acumulación Ampliada (*)(**)	Máxima Microcrédito Acumulación Ampliada (1)(2)	Microcrédito Acumulación Simple (*)(**)	Máxima Microcrédito Acumulación Simple (1)(2)	Microcrédito Minorista (*)(**)	Máxima Microcrédito Minorista (1)(2)	Inmobiliario (*)(**)	Máxima Inmobiliario (1)(2)	Vivienda de interés público (*)(**)	Máxima Vivienda de interés Público (1)(2)	Vivienda de Interés Social (1)(*)	Máxima Vivienda de Interés Social (1)(2)	Inversión Pública (*)(**)	Máxima Inversión Pública (1)(2)
Vigencia mensual														
2021	Mayo		23,50		25,50		28,50		11,33		4,99		4,99	9,33
	Junio	20,55	23,50	20,99	25,50	20,12	28,50	10,07	11,33	4,97	4,99	4,98	4,99	9,33
	Julio	20,44	23,50	20,88	25,50	20,21	28,50	9,92	11,33	4,96	4,99	4,98	4,99	9,33
	Agosto	20,41	23,50	20,88	25,50	20,09	28,50	9,79	11,33	4,98	4,99	4,96	4,99	9,33
	Septiembre	20,53	23,50	20,85	25,50	20,22	28,50	9,80	11,33	4,96	4,99	4,98	4,99	9,33
	Octubre	20,38	23,50	20,77	25,50	20,00	28,50	9,88	11,33	4,98	4,99	4,97	4,99	9,33
	Noviembre	20,39	23,50	20,88	25,50	19,82	28,50	9,72	11,33	4,97	4,99	4,98	4,99	9,33
	Diciembre	20,13	23,50	20,74	25,50	19,80	28,50	9,84	11,33	4,98	4,99	4,98	4,99	9,33
2022	Enero	20,17	22,05	20,51	24,89	19,92	28,23	9,79	10,40	4,97	4,99	4,98	4,99	9,33
	Febrero	19,74	22,05	20,47	24,89	17,99	28,23	9,56	10,40	4,98	4,99	4,98	4,99	9,33
	Marzo	19,76	22,05	20,38	24,89	19,81	28,23	9,34	10,40	4,98	4,99	4,98	4,99	9,33
	Abril	19,62	22,05	20,29	24,89	19,77	28,23	9,41	10,40	4,99	4,99	4,98	4,99	9,33
	Mayo	19,57	22,05	20,27	24,89	19,68	28,23	9,41	10,40	4,99	4,99	4,98	4,99	9,33
	Junio	19,61	22,05	20,36	24,89	19,59	28,23	9,27	10,40	4,99	4,99	4,98	4,99	9,33
	Julio	19,57	22,05	20,05	24,89	19,32	28,23	9,14	10,40	4,99	4,99	4,99	4,99	9,33
	Agosto	19,64	22,05	20,13	24,89	19,60	28,23	9,18	10,40	4,99	4,99	4,99	4,99	9,33
	Septiembre	19,56	22,05	20,26	24,89	19,62	28,23	9,30	10,40	4,99	4,99	4,98	4,99	9,33
	Octubre	19,66	22,05	20,27	24,89	19,05	28,23	9,20	10,40	4,99	4,99	4,98	4,99	9,33
	Noviembre	19,85	22,05	20,47	24,89	19,37	28,23	9,21	10,40	4,95	4,99	4,98	4,99	9,33
	Diciembre	19,85	22,05	20,34	24,89	19,46	28,23	9,37	10,40	4,96	4,99	4,98	4,99	9,33
2023	Enero (3)	19,57	22,05	20,06	24,89	19,50	28,23	9,45	10,40	4,96	4,99	4,98	4,99	9,33

(1) Conforme Resolución No. JPRF-F-004-2021 de 13 de diciembre de 2021, la Junta de Política y Regulación Financiera expidió las Normas que regulan la segmentación de la cartera de crédito de las entidades del Sistema Financiero Nacional (SFN), la misma que entrará en vigencia a partir del 1 de enero de 2022. A partir del 1 de julio entra en vigencia la Resolución JPRF-F-2022-031 de 29 de julio 2022. (2) De acuerdo a la Resolución 603-2020-F de 22 de septiembre de 2020, de la Junta de Política y Regulación Monetaria y Financiera. (3) De acuerdo a la Resolución JPRF-F-2022-053 de 27 de diciembre de 2022, de la Junta de Política y Regulación Financiera. (*) Promedio ponderado por monto, de las tasas de interés efectivas pactadas en las operaciones de crédito concedidas por las entidades del sistema financiero privado. La base de cálculo corresponderá a las tasas de interés efectivas convenidas en las operaciones realizadas en las cuatro semanas precedentes a la última semana completa de cada mes. (**) Conforme Resolución 603-2020-F de 22 de septiembre de 2020, la Junta de Política y Regulación Monetaria y Financiera aplica la fijación de tasas de interés a los segmentos de cartera para el Sistema Financiero Nacional. Nota: A partir de la publicación IEM 2038 el cuadro 1.10.2 TASAS DE INTERÉS ACTIVAS EFECTIVAS REFERENCIALES Y MÁXIMAS VIGENTES POR SEGMENTACIÓN DE LA CARTERA (DESDE AGOSTO 2015 HASTA ABRIL 2021) se dividió en el cuadro 1.10.2a TASAS DE INTERÉS ACTIVAS EFECTIVAS REFERENCIALES Y MÁXIMAS VIGENTES POR SEGMENTACIÓN DE LA CARTERA (DESDE MAYO 2021).

Fuente: Entidades Financieras Privadas y de la Economía Popular y Solidaria

1.10.3 MONTO DE OPERACIONES ACTIVAS POR LA SEGMENTACIÓN DE LA CARTERA (DESDE SEPTIEMBRE 2015 - HASTA ABRIL 2021)

Millones de USD

Período / Segmento	SEGMENTO PRODUCTIVO				SEGMENTO COMERCIAL				SEGMENTO CONSUMO		SEGMENTO EDUCATIVO	
	Productivo Corporativo	Productivo Empresarial	Productivo PYMES	Productivo Agrícola y Ganadero (***)	Comercial Ordinario	Comercial Prioritario Corporativo	Comercial Prioritario Empresarial	Comercial Prioritario PYMES	Consumo Ordinario	Consumo Prioritario	Educativo	Educativo Social (****)
2018												
Enero	53,9	21,5	10,9		137,5	725,3	113,2	94,2	46,3	628,2	3,6	
Febrero	105,0	16,9	9,6		113,0	680,5	122,8	77,4	42,6	633,5	2,8	
Marzo	115,7	25,1	15,6		123,3	858,7	139,8	102,7	51,7	758,2	3,6	
Abril	78,4	26,4	20,1		119,1	1.121,2	154,7	96,9	46,0	749,6	4,4	
Mayo	100,8	23,5	23,2		133,5	925,5	159,9	123,7	53,3	801,8	5,1	
Junio	68,2	15,2	13,3		122,0	908,0	143,9	117,4	55,4	785,9	3,6	
Julio	100,4	30,1	11,4		143,2	867,8	143,6	110,0	51,0	810,9	2,4	
Agosto	92,9	19,8	16,5		143,9	800,6	135,5	126,1	45,1	802,0	5,0	
Septiembre	66,3	16,6	13,3		135,4	797,2	123,2	103,1	43,6	756,4	6,1	
Octubre	41,8	8,5	7,4		133,3	643,5	120,3	94,7	40,3	746,5	5,3	
Noviembre	37,5	26,7	10,3		133,2	840,4	141,7	138,8	40,3	758,4	4,7	
Diciembre	83,0	17,0	9,2		115,2	871,6	137,4	123,0	38,3	674,1	4,1	
2019												
Enero	79,5	11,5	11,8		135,2	766,0	111,9	90,7	38,7	774,5	1,8	
Febrero	147,0	15,4	24,5		115,6	624,1	133,8	104,1	38,2	766,1	3,7	
Marzo	77,2	17,6	11,3		148,2	883,7	141,9	77,0	42,6	774,2	2,2	
Abril	68,0	18,6	11,8	7,7	128,8	855,9	135,5	78,6	48,3	822,4	2,9	
Mayo	42,0	15,3	11,0	1,3	127,6	821,3	157,6	92,5	50,7	925,8	2,7	
Junio	101,9	19,6	12,0	2,3	131,1	793,8	131,0	91,7	48,4	922,5	2,2	
Julio	86,0	15,5	10,4	1,2	138,3	729,6	144,2	105,9	50,3	988,6	2,4	
Agosto	85,4	31,6	16,7	1,5	115,7	764,4	140,0	90,7	45,6	913,8	4,6	
Septiembre	155,9	27,1	13,0	5,6	124,3	862,8	157,8	94,1	49,0	975,1	4,7	0,1
Octubre	116,5	41,9	8,0	7,6	133,4	752,3	148,0	102,2	40,8	841,7	5,1	0,4
Noviembre	66,9	11,2	14,8	10,2	122,3	658,5	167,0	84,5	43,5	824,7	2,6	0,3
Diciembre	102,9	27,4	8,9	9,1	125,2	946,7	165,9	107,8	45,2	879,7	2,1	0,3
2020												
Enero	53,4	16,6	13,5	7,5	133,6	681,5	125,4	79,9	37,3	893,6	2,1	0,1
Febrero	109,9	25,9	13,0	3,1	108,1	632,9	133,0	96,5	38,9	824,3	2,5	0,5
Marzo	71,0	8,2	4,3	6,0	103,7	842,1	119,0	55,8	21,0	649,4	0,9	0,3
Abril	14,3	3,5	3,5	1,8	91,5	672,6	98,4	61,4	13,8	425,1	0,2	
Mayo	18,5	7,5	1,3	3,1	85,8	731,0	121,8	54,7	6,1	390,1	0,7	0,0
Junio	41,0	23,3	11,9	9,2	88,7	973,8	152,3	78,9	23,1	799,0	0,8	0,0
Julio	196,8	43,1	17,8	8,7	72,6	945,6	175,8	101,5	32,9	950,0	0,6	0,2
Agosto	312,1	19,7	17,2	17,6	62,9	798,4	128,5	97,7	33,9	737,2	1,5	0,3
Septiembre	199,1	37,7	14,2	13,9	89,2	844,8	156,1	86,7	40,0	785,5	1,4	0,2
Octubre	175,3	32,3	18,8	4,9	71,1	693,2	139,3	92,0	45,5	819,8	1,7	0,2
Noviembre	282,5	53,6	19,0	13,3	81,6	684,9	145,8	108,5	43,8	760,2	0,7	0,2
Diciembre	332,1	42,0	35,2	12,0	81,1	797,4	167,6	106,8	54,4	807,8	0,6	0,5
2021												
Enero	88,5	22,5	10,7	6,9	75,4	660,4	104,1	66,9	35,5	754,2	0,6	1,0
Febrero	105,8	20,0	12,0	11,2	71,1	801,3	148,2	106,4	45,2	803,4	0,7	0,9
Marzo	64,5	28,7	19,7	16,7	66,9	790,0	159,4	114,6	53,5	1.026,2	0,9	1,3
Abril	63,4	19,7	12,5	6,0	57,8	674,4	145,3	85,7	30,3	791,8	1,2	1,0

... / ...

1.10.3 MONTO DE OPERACIONES ACTIVAS POR LA SEGMENTACIÓN DE LA CARTERA (DESDE SEPTIEMBRE 2015 - HASTA ABRIL 2021)(Cont.)

Millones de USD

Período / Segmento	SEGMENTO MICROCRÉDITO			Microcrédito (Bancos Privados, Mutualistas y Cooperativas segmento (*))			Microcrédito (Cooperativas segmento 2, 3, 4 y 5 (**))			SEGMENTO VIVIENDA			Inversión Pública	
	Microcrédito acumulación ampliada	Microcrédito acumulación simple	Microcrédito Minorista	Microcrédito Agrícola y Ganadero (***)	Microcrédito acumulación ampliada	Microcrédito acumulación simple	Microcrédito Minorista	Microcrédito acumulación ampliada	Microcrédito acumulación simple	Microcrédito Minorista	Inmobiliario	Vivienda de Interés público		Vivienda de Interés Social
2018														
Enero	114,5	169,1	9,5								69,3	13,8		1,2
Febrero					80,1	116,4	5,9	29,5	40,1	2,1	63,7	13,5		0,2
Marzo					101,3	138,3	7,0	37,4	49,1	2,5	74,8	15,6		3,8
Abril					101,7	134,3	7,0	35,2	45,0	2,3	80,9	14,9		4,5
Mayo					114,4	144,5	7,4	38,6	50,1	2,5	89,8	20,7		1,1
Junio					132,3	156,5	7,0	29,8	42,5	2,3	93,2	16,9		3,1
Julio					125,4	152,6	7,5	29,2	41,7	2,2	94,5	17,1		1,9
Agosto					123,1	158,9	7,7	30,2	39,6	2,8	98,5	21,3		7,7
Septiembre					119,9	156,9	7,3	26,2	38,0	2,6	91,1	17,0		1,6
Octubre					122,2	154,7	6,9	26,9	40,1	2,6	84,6	15,5		1,5
Noviembre					128,6	154,8	8,6	27,8	42,8	2,5	93,3	14,5		8,2
Diciembre					115,1	134,2	8,5	25,9	39,0	2,9	83,4	13,0		51,7
2019														
Enero					134,3	142,7	6,4	26,1	38,3	2,2	67,5	10,4		2,0
Febrero					147,2	143,3	6,5	30,8	39,9	2,2	88,7	15,2		3,0
Marzo					139,0	133,3	6,4	27,3	37,4	2,0	76,4	12,5		8,0
Abril				22,3	130,5	121,5	6,2	22,6	25,6	1,3	83,0	13,4		7,5
Mayo				12,2	146,0	142,7	7,1	27,9	35,5	1,7	84,9	15,3		1,5
Junio				16,8	149,1	146,0	6,9	27,2	36,9	2,2	83,5	10,3		4,7
Julio				19,0	156,4	154,3	7,7	27,8	39,2	2,2	84,6	12,8		6,1
Agosto				20,8	158,1	145,0	7,5	20,4	30,6	1,8	90,9	10,8		2,5
Septiembre				20,4	155,0	149,9	7,8	21,0	30,3	1,9	82,5	13,1		1,5
Octubre				19,3	138,2	140,6	8,3	21,1	27,2	1,6	80,5	10,9		4,7
Noviembre				25,4	150,8	154,1	8,9	23,6	34,2	2,1	74,0	16,0		17,0
Diciembre				27,4	131,7	142,5	9,1	23,7	32,9	1,9	79,2	18,0		129,4
2020														
Enero				23,8	134,0	140,1	6,8	18,6	26,9	1,5	59,7	14,3		7,6
Febrero				22,4	132,6	131,5	6,2	23,1	28,8	1,6	58,5	10,3	0,1	19,3
Marzo				10,9	71,4	76,4	3,6	13,3	18,1	1,1	34,8	5,8		6,6
Abril				1,2	13,7	5,9	0,2	7,8	8,0	0,5	8,1	1,2		
Mayo				4,9	26,8	32,7	1,7	9,5	11,8	0,5	12,4	2,3		0,1
Junio				14,6	85,4	107,2	4,1	25,7	28,5	1,1	34,7	5,9		0,1
Julio				22,3	116,9	126,0	5,2	31,1	36,0	1,4	63,5	9,9		1,3
Agosto				24,7	109,6	133,5	5,5	27,6	33,7	1,3	62,5	11,3		5,6
Septiembre				29,8	141,3	158,8	6,3	31,7	37,2	1,6	66,6	11,4	0,1	9,5
Octubre				31,5	152,0	158,1	6,4	32,0	36,3	1,8	77,0	15,8	0,1	8,4
Noviembre				31,7	116,5	129,2	6,3	27,4	33,5	1,8	59,5	12,4	0,2	9,7
Diciembre				35,3	129,1	135,8	8,2	30,9	34,8	2,1	87,6	18,5		50,0
2021														
Enero				28,5	125,3	130,7	6,1	27,8	28,7	1,7	62,4	13,5	0,1	9,7
Febrero				28,3	154,3	135,3	5,5	28,5	32,0	1,7	65,5	15,2	0,2	14,8
Marzo				33,0	199,9	170,7	7,2	37,5	43,4	2,2	84,7	17,8	0,3	36,3
Abril				25,7	165,6	131,9	5,3	28,9	32,9	1,6	59,6	13,5	0,3	7,9

(*) Según la Codificación de Resoluciones Monetarias, Financieras, de Valores y Seguros que incluye la Resolución 437-2018-F de 26 de enero de 2018, se establecen tasas máximas para los segmentos de microcrédito a partir del 1 de febrero de 2018, las cuales se aplicarán para el sector financiero público, sector financiero privado, las mutualistas y entidades del segmento 1 del sector popular y solidario. (**) Según la Codificación de Resoluciones Monetarias, Financieras, de Valores y Seguros que incluye la Resolución 437-2018-F de 26 de enero de 2018, se establecen tasas máximas para los segmentos de microcrédito, que corresponden a las cooperativas del segmento 2, 3, 4 y 5. (***) Conforme Resolución 496-2019-F de 28 de febrero de 2019, la Junta de Política y Regulación Monetaria y Financiera crea los segmentos de la cartera Productivo Agrícola y Ganadero; y, Microcrédito Agrícola y Ganadero, aplicable para el Sistema Financiero Nacional. (****) Conforme Resolución No.526-2019-F, de 17 de junio de 2019, de la Junta de Política y Regulación Monetaria y Financiera, se incorpora el segmento de crédito: Educativo Social. **Nota:** A partir de la publicación IEM 2039 el cuadro 1.10.3 MONTO DE OPERACIONES ACTIVAS POR LA SEGMENTACIÓN DE LA CARTERA (DESDE SEPTIEMBRE DE 2015) se divide con el cuadro 1.10.3a MONTO DE OPERACIONES ACTIVAS POR LA SEGMENTACIÓN DE LA CARTERA (DESDE MAYO 2021).

Fuente: Entidades financieras privadas y de la economía popular y solidaria

1.10.3a MONTO DE OPERACIONES ACTIVAS POR LA SEGMENTACIÓN DE LA CARTERA (DESDE MAYO 2021)

Millones de USD

Período / Segmento	SEGMENTO PRODUCTIVO (*) (***)			Segmento Consumo (*) (***)	Segmento Educativo (*) (***)		Microcrédito (Cooperativas segmento 1, 2, 3, 4 y 5) (*) (***)			SEGMENTO VIVIENDA (*) (***)			Inversión Pública (*) (***)
	Productivo Corporativo	Productivo Empresarial	Productivo PYMES	Consumo Prioritario	Educativo	Educativo Social (**)	Microcrédito acumulación ampliada	Microcrédito acumulación simple	Microcrédito Minorista	Inmobiliario	Vivienda de interés público	Vivienda de Interés Social	
2021 Mayo	865,0	172,9	128,4	958,7	1,1	1,5	238,6	180,4	28,7	71,1	7,0	7,7	9,7
Junio	988,0	196,4	141,1	1.140,5	1,1	2,1	273,3	214,0	35,6	90,6	9,3	11,0	2,4
Julio	955,2	212,9	134,5	1.105,1	1,9	0,4	281,8	205,4	36,9	87,1	7,6	8,5	2,0
Agosto	1.052,3	214,4	172,9	1.061,2	2,5	0,1	302,0	217,7	34,0	89,4	8,2	6,5	4,0
Septiembre	919,3	228,5	172,6	1.180,2	3,5	0,03	308,4	218,6	34,6	90,6	7,6	7,8	14,5
Octubre	879,6	217,9	145,1	1.096,5	2,3		312,7	217,1	32,7	95,4	7,9	8,5	7,5
Noviembre	996,1	189,2	160,9	1.055,5	0,7		301,6	218,2	32,4	93,8	7,0	7,1	13,0
Diciembre	1.205,2	277,2	233,4	991,6	0,6		296,3	211,3	37,8	98,4	8,1	6,9	10,5
2022 Enero	1.031,0	198,8	150,7	965,2	0,8		290,0	198,4	27,7	68,4	6,3	5,5	2,6
Febrero	1.121,0	208,2	161,3	1.026,3	0,9		322,2	221,2	31,2	74,0	7,1	5,5	8,6
Marzo	1.487,3	253,0	203,3	1.199,0	1,7		355,3	238,4	34,4	83,9	6,3	5,1	10,7
Abril	1.185,7	221,4	229,1	1.108,8	2,0		346,4	213,5	33,6	86,3	7,6	4,6	7,4
Mayo	1.409,9	213,7	244,3	1.162,3	0,9		359,8	240,6	33,7	95,9	8,4	5,8	9,6
Junio	1.291,3	207,4	163,6	1.069,7	0,6		303,0	199,5	32,4	94,6	9,5	4,5	9,0
Julio	1.112,7	233,6	162,1	1.181,3	0,9		385,3	236,3	38,3	93,7	8,1	6,8	13,8
Agosto	1.145,7	252,4	183,1	1.425,5	1,5		398,4	233,2	39,4	105,0	9,6	5,6	9,5
Septiembre	1.173,2	232,0	227,2	1.289,2	2,3		472,7	177,6	34,3	114,8	8,1	5,4	13,3
Octubre	1.036,9	191,5	218,7	1.200,3	2,4		485,7	170,5	32,5	95,6	8,8	4,9	7,6
Noviembre	1.021,0	183,0	227,5	1.112,1	0,7		419,8	159,2	35,6	82,1	10,2	6,7	7,7
Diciembre	1.013,7	206,5	208,2	1.075,8	0,6		396,2	155,4	33,7	101,2	10,5	6,3	25,6

(*) Según la Resolución No. JPRF-F-004-2021 de 13 de diciembre de 2021, la Junta de Política y Regulación Financiera expidió las Normas que regulan la segmentación de la cartera de crédito de las entidades del Sistema Financiero Nacional (SFN), la misma que entrará en vigencia a partir del 1 de enero de 2022. (**) Conforme Resolución No.526-2019-F, de 17 de junio de 2019, de la Junta de Política y Regulación Monetaria y Financiera, se incorpora el segmento de crédito: Educativo Social. (***) La información presentada en los reportes corresponde al total de registros remitidos por las entidades del sistema financiero nacional. **Nota:** A partir de la publicación IEM 2039 el cuadro 1.10.3 MONTO DE OPERACIONES ACTIVAS POR LA SEGMENTACIÓN DE LA CARTERA (DESDE SEPTIEMBRE 2015 - HASTA ABRIL 2021) se divide con el cuadro 1.10.3a MONTO DE OPERACIONES ACTIVAS POR LA SEGMENTACIÓN DE LA CARTERA (DESDE MAYO 2021).

Fuente: Entidades financieras privadas y de la economía popular y solidaria

1.11.1 ENCAJE DEL SISTEMA FINANCIERO NACIONAL

Porcentaje

		Porcentaje de Requerimiento de Encaje
Tipo de Sector Financiero	Parámetro	2022
Sector Financiero Público y Privado	Activos > USD 1.000 millones	5,0%
	Activos ≤ USD 1.000 millones	3,5%
Sector Financiero Popular y Solidario	Cooperativas de Ahorro y Crédito Segmento 1 y Caja Central	2,0%
	Mutualistas de Ahorro y Crédito para la vivienda	2,0%
	Cooperativas de Ahorro y Crédito Segmento 2	-
	Cooperativas de Ahorro y Crédito Segmento 3	-

(1) Según la Resolución JPRM-2022-002-M, de 20 de enero de 2022, expide la regulación del porcentaje de encaje y reservas de liquidez de las entidades de los sectores financiero público, privado y popular y solidario. La Resolución Administrativa NRO. BCE-GG-004-2022, del 07 de marzo de 2022, se establece la norma sobre captaciones para el requerimiento de encaje y de reservas de liquidez. (2) El cuadro correspondiente al Encaje Legal del Sistema Financiero, con información histórica, fue publicado hasta el boletín IEM N° 2041, de marzo.

Fuente: Banco Central del Ecuador.

FINANZAS PÚBLICAS

OPERACIONES DEL SECTOR PÚBLICO NO FINANCIERO

Base Devengado

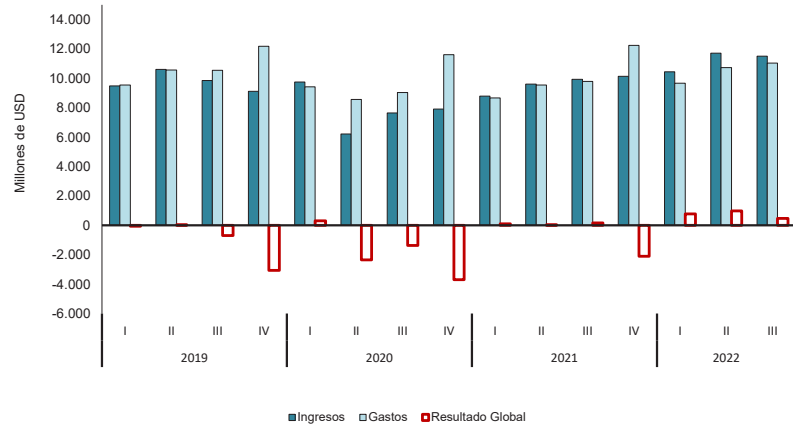

DÉFICIT O SUPERÁVIT POR SECTORES

Base Devengado

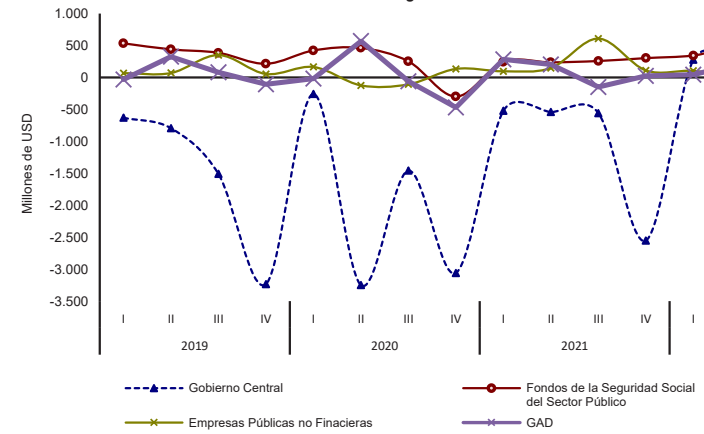

SITUACIÓN FINANCIERA DEL GOBIERNO CENTRAL

Base Caja

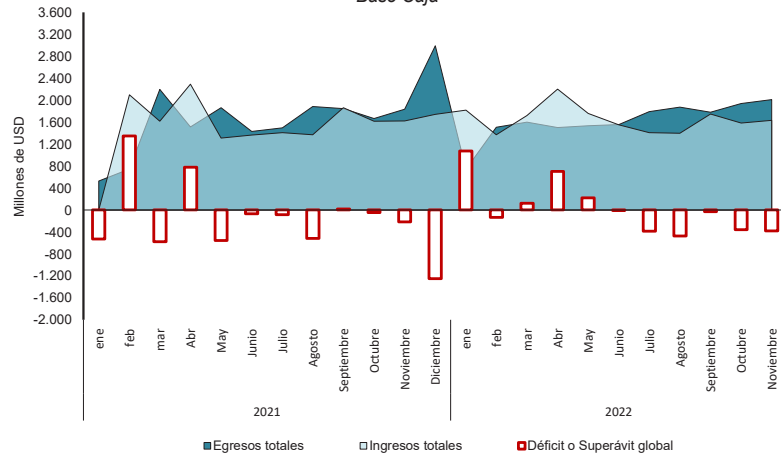

INGRESOS DEL GOBIERNO CENTRAL

Base Caja

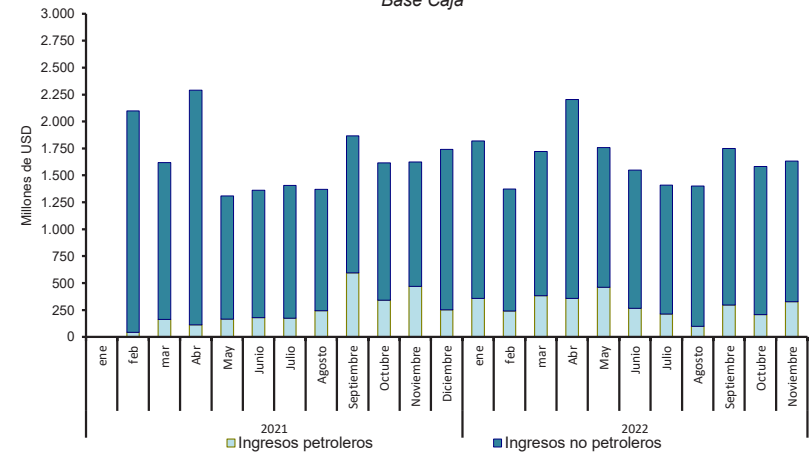

2.1 OPERACIONES DEL SECTOR PÚBLICO NO FINANCIERO (1) -BASE DEVENGADO- (2)(10) Porcentaje del PIB

Transacciones / Período	Años				Trimestres																	Mes 2022		
	2018	2019	2020	2021 (p)	2018	2018	2018	2018	2019	2019	2019	2019	2020	2020	2020	2020	2021 I (p)	2021 II (p)	2021 III (p)	2021 IV (p)	2022 I (p)	2022 II (p)	2022 III (p)	Octubre (p)
					I	II	III	IV	I	II	III	IV	I	II	III	IV	I	II	III	IV	I (p)	II (p)	III (p)	
TOTAL INGRESOS	38,1	36,1	31,7	36,2	8,8	9,8	9,5	10,1	8,8	9,8	9,1	8,4	9,8	6,3	7,7	8,0	8,3	9,0	9,4	9,5	9,0	10,1	9,9	3,1
Ingresos Petroleros (3)	11,9	11,3	8,0	12,3	2,6	2,9	3,2	3,2	2,7	2,9	3,1	2,7	2,8	1,0	1,8	2,4	2,4	3,1	3,6	3,3	3,0	3,8	4,1	1,1
Exportación (4)(10)	10,2	9,2	5,8	8,2	2,4	2,5	2,7	2,5	2,2	2,4	2,6	2,0	2,1	0,7	1,3	1,7	1,7	2,0	2,4	2,1	1,9	2,4	2,8	0,8
Venta Derivados (5)(10)	1,7	2,1	2,2	4,2	0,3	0,3	0,5	0,7	0,4	0,5	0,5	0,7	0,7	0,3	0,5	0,7	0,8	1,0	1,2	1,2	1,1	1,3	1,2	0,3
Ingresos no petroleros	26,2	24,8	23,8	23,9	6,2	6,9	6,2	6,9	6,1	6,9	6,0	5,8	7,0	5,3	5,9	5,6	5,8	6,0	5,8	6,3	6,0	6,3	5,8	2,0
Ingresos tributarios	14,3	13,4	12,5	12,8	3,3	3,7	3,4	3,9	3,2	3,9	3,2	3,0	3,5	2,9	3,1	3,0	3,2	3,3	3,2	3,2	3,5	3,4	3,0	1,0
Impuesto a la renta	4,5	4,0	4,1	3,6	0,8	1,4	0,9	1,4	0,8	1,6	0,8	0,8	0,9	1,3	1,1	0,7	0,9	1,1	0,8	0,8	0,9	1,3	0,8	0,3
IVA	5,9	5,8	5,2	5,6	1,5	1,4	1,5	1,6	1,5	1,4	1,5	1,4	1,6	0,9	1,3	1,4	1,4	1,3	1,4	1,5	1,4	1,3	1,4	0,5
ICE	0,9	0,8	0,7	0,8	0,2	0,2	0,2	0,2	0,2	0,2	0,2	0,2	0,2	0,1	0,2	0,2	0,2	0,2	0,2	0,2	0,2	0,2	0,2	0,1
Arancelarios	1,4	1,3	1,0	1,1	0,3	0,3	0,4	0,4	0,3	0,3	0,3	0,3	0,3	0,2	0,2	0,3	0,3	0,3	0,3	0,2	0,3	0,2	0,3	0,1
Otros Impuestos (6)	1,6	1,5	1,3	1,7	0,4	0,4	0,4	0,4	0,4	0,4	0,4	0,3	0,4	0,3	0,3	0,3	0,5	0,4	0,4	0,4	0,3	0,3	0,3	0,1
Impuestos emergencia	0,0	0,0	0,2	0,0	0,0	0,0	0,0	0,0	0,0	0,0	0,0	0,0	0,0	0,0	0,0	0,0	0,0	0,0	0,0	0,0	0,4	0,1	0,1	0,0
Contribuciones a la Seguridad Social	5,5	5,3	5,1	5,0	1,5	1,3	1,3	1,3	1,4	1,4	1,4	1,1	1,4	1,2	1,2	1,3	1,2	1,2	1,2	1,4	1,2	1,2	1,2	0,4
IESS	4,9	4,7	4,5	4,4	1,4	1,1	1,2	1,2	1,3	1,3	1,3	0,9	1,2	1,1	1,1	1,1	1,0	1,0	1,0	1,2	1,0	1,1	1,1	0,4
ISSFA	0,3	0,3	0,3	0,3	0,1	0,1	0,1	0,1	0,1	0,1	0,1	0,1	0,1	0,1	0,1	0,1	0,1	0,1	0,1	0,1	0,1	0,1	0,1	0,0
ISSPOL	0,3	0,3	0,3	0,3	0,1	0,1	0,1	0,1	0,1	0,1	0,1	0,1	0,1	0,1	0,1	0,1	0,1	0,1	0,1	0,1	0,1	0,1	0,1	0,0
Transferencias	0,7	0,4	0,6	0,5	0,1	0,2	0,2	0,2	0,1	0,2	0,0	0,1	0,4	0,1	0,1	0,0	0,2	0,2	0,0	0,1	0,1	0,1	0,1	0,0
Intereses ganados	1,1	1,2	1,2	1,1	0,2	0,3	0,3	0,3	0,3	0,3	0,3	0,3	0,3	0,3	0,3	0,3	0,3	0,3	0,3	0,3	0,3	0,3	0,3	0,1
Otros Ingresos (7)	4,7	4,5	4,4	4,4	1,0	1,4	1,1	1,1	1,1	1,1	1,1	1,2	1,4	0,8	1,2	1,0	1,1	1,1	1,3	0,9	1,3	1,2	1,2	0,4
TOTAL GASTOS	41,0	39,6	38,9	37,9	8,7	9,7	10,1	12,4	8,8	9,8	9,8	11,3	9,5	8,6	9,1	11,7	8,2	9,0	9,2	11,5	8,3	9,2	9,5	3,1
Gasto Permanente	31,2	32,0	31,6	29,1	6,8	7,5	7,8	9,0	7,4	7,8	7,9	8,9	8,1	7,5	7,4	8,6	6,8	7,1	7,2	8,1	7,2	7,8	7,8	2,6
Sueldos y salarios	10,8	10,7	11,0	9,9	2,5	2,6	2,6	3,1	2,5	2,5	2,6	3,1	2,7	2,6	2,7	3,0	2,3	2,4	2,4	2,9	2,3	2,3	2,4	0,8
Compra de bienes y servicios	10,3	10,2	8,6	9,2	2,1	2,5	2,7	3,0	2,3	2,6	2,5	2,7	2,4	2,1	1,6	2,5	2,0	2,2	2,5	2,6	2,4	3,0	2,8	1,0
Intereses	2,5	2,8	2,9	1,4	0,6	0,6	0,7	0,7	0,7	0,7	0,7	0,7	0,8	0,7	1,0	0,3	0,4	0,3	0,4	0,3	0,4	0,3	0,4	0,1
Externos	2,1	2,4	2,4	0,9	0,4	0,5	0,6	0,6	0,6	0,6	0,6	0,6	0,7	0,6	0,9	0,2	0,3	0,2	0,3	0,2	0,3	0,2	0,3	0,0
Internos	0,4	0,4	0,5	0,5	0,1	0,1	0,1	0,1	0,1	0,1	0,1	0,1	0,1	0,1	0,1	0,1	0,1	0,1	0,1	0,1	0,1	0,1	0,1	0,0
Transferencias	1,1	1,4	1,3	0,9	0,3	0,3	0,3	0,3	0,3	0,3	0,3	0,5	0,3	0,4	0,3	0,3	0,3	0,3	0,1	0,1	0,3	0,4	0,4	0,1
Prestaciones de seguridad social social	5,5	6,0	6,9	6,8	1,2	1,3	1,4	1,6	1,4	1,4	1,5	1,7	1,6	1,5	1,7	2,0	1,6	1,6	1,6	1,9	1,5	1,5	1,6	0,5
IESS	4,4	4,8	5,7	5,5	1,0	1,0	1,1	1,3	1,1	1,1	1,2	1,4	1,3	1,2	1,4	1,7	1,3	1,3	1,3	1,6	1,2	1,2	1,3	0,4
ISSFA	0,4	0,5	0,4	0,4	0,1	0,2	0,1	0,1	0,2	0,1	0,1	0,1	0,1	0,1	0,1	0,1	0,1	0,1	0,1	0,1	0,1	0,1	0,1	0,0
ISSPOL	0,7	0,7	0,8	0,8	0,2	0,2	0,2	0,2	0,2	0,2	0,2	0,2	0,2	0,2	0,2	0,2	0,2	0,2	0,2	0,2	0,2	0,2	0,2	0,1
Otros Gastos Permanentes	0,9	1,0	1,1	0,9	0,2	0,2	0,2	0,3	0,2	0,4	0,2	0,2	0,2	0,2	0,1	0,5	0,2	0,2	0,2	0,3	0,2	0,2	0,2	0,1
Gasto No Permanente	9,8	7,6	7,3	8,8	1,9	2,2	2,2	3,4	1,4	1,9	1,9	2,4	1,4	1,2	1,7	3,0	1,4	1,9	2,0	3,4	1,1	1,5	1,7	0,5
Inversiones en activos No Financieros (8)	3,4	2,7	1,9	2,1	0,5	0,7	1,0	1,2	0,5	0,8	0,5	0,9	0,3	0,3	0,4	0,9	0,3	0,5	0,5	0,9	0,3	0,4	0,5	0,1
Gobierno Central	1,0	0,8	0,5	0,6	0,1	0,2	0,2	0,4	0,0	0,3	0,1	0,3	0,0	0,1	0,1	0,3	0,1	0,2	0,1	0,3	0,0	0,1	0,1	0,1
GADS	2,4	1,9	1,3	1,5	0,4	0,5	0,7	0,8	0,4	0,5	0,4	0,6	0,3	0,2	0,3	0,5	0,2	0,3	0,3	0,6	0,2	0,3	0,4	0,1
Fondos de Seguridad Social	0,0	0,0	0,0	0,0	0,0	0,0	0,0	0,0	0,0	0,0	0,0	0,0	0,0	0,0	0,0	0,0	0,0	0,0	0,0	0,0	0,0	0,0	0,0	0,0
Empresas Públicas No Financieras	0,0	0,0	0,0	0,0	0,0	0,0	0,0	0,0	0,0	0,0	0,0	0,0	0,0	0,0	0,0	0,0	0,0	0,0	0,0	0,0	0,0	0,0	0,0	0,0
Transferencias	1,7	1,0	1,1	1,9	0,2	0,3	0,4	0,8	0,2	0,2	0,3	0,3	0,1	0,2	0,5	0,2	0,3	0,5	0,8	0,1	0,2	0,2	0,2	0,1
Otro gasto no permanente	4,6	4,0	4,3	4,8	1,2	1,2	0,9	1,3	0,8	0,9	1,1	1,2	0,9	0,7	1,0	1,7	0,9	1,1	1,1	1,7	0,7	0,9	1,0	0,4
Resultado Global	-2,8	-3,5	-7,2	-1,7	0,1	0,1	-0,6	-2,4	-0,1	0,0	-0,6	-2,8	0,3	-2,4	-1,4	-3,7	0,1	0,0	0,2	-2,0	0,7	0,8	0,4	0,0
Resultado Primario (9)	-0,3	-0,7	-4,3	-0,3	0,6	0,7	0,0	-1,7	0,6	0,7	0,1	-2,2	1,1	-1,6	-0,4	-3,4	0,5	0,3	0,5	-1,7	1,1	1,2	0,8	0,1
Códigos Informativos																								
Ingreso Operativo Empresas Públicas	5,2	4,9	4,0	4,6	1,5	1,3	1,3	1,0	1,1	1,3	1,4	1,1	1,2	0,7	0,9	1,2	1,0	1,1	1,5	1,1	1,0	1,0	1,0	0,3
Gasto Operativo Empresas Públicas	2,5	2,4	2,3	2,1	0,6	0,6	0,6	0,7	0,6	0,6	0,6	0,6	0,5	0,6	0,6	0,6	0,5	0,5	0,5	0,5	0,5	0,6	0,6	0,2
Resultado Operacional Empresas Públicas	2,6	2,4	1,7	2,6	0,9	0,7	0,7	0,3	0,5	0,7	0,8	0,5	0,6	0,2	0,4	0,6	0,5	0,5	1,0	0,6	0,5	0,4	0,4	0,2
Ingresos Petroleros Empresas Públicas	4,2	4,0	3,1	3,8	1,3	1,1	1,1	0,7	0,8	1,1	1,2	0,9	0,9	0,5	0,7	1,0	0,8	0,8	1,3	0,9	0,8	0,8	1,3	0,8
Gasto Petrolero Empresas Públicas	1,7	1,7	1,6	3,0	0,4	0,4	0,4	0,5	0,4	0,5	0,4	0,4	0,4	0,4	0,4	0,4	0,7	0,8	0,7	0,8	0,3	0,4	0,4	0,1
Resultado Operativo Petrolero Empresas Públicas	2,6	2,3	1,5	0,8	0,9	0,7	0,7	0,3	0,4	0,6	0,8	0,5	0,5	0,										

2.2 OPERACIONES DEL SECTOR PÚBLICO NO FINANCIERO (1) -BASE DEVENGADO- (2)(10)

Millones de USD

Transacciones / Período	Años				Trimestres																Mes			
	2018	2019	2020	2021	2018	2018	2018	2018	2019	2019	2019	2019	2020	2020	2020	2020	2021	2021	2021	2021	2022	2022	2022	Octubre
				(p)	I	II	III	IV	I	II	III	IV	I	II	III	IV	I (p)	II (p)	III (p)	IV (p)	I (p)	II (p)	III (p)	(p)
TOTAL INGRESOS	40.997,6	39.053,8	31.521,9	38.450,0	9.451,3	10.528,9	10.166,0	10.851,4	9.486,5	10.608,7	9.849,5	9.109,1	9.739,6	6.223,0	7.651,1	7.908,2	8.778,3	9.597,6	9.942,1	10.132,0	10.439,5	11.706,8	11.510,2	3.585,1
Ingresos Petroleros (3)	12.821,5	12.247,9	7.918,3	13.102,5	2.833,5	3.073,2	3.487,4	3.427,4	2.865,7	3.163,8	3.347,8	2.870,5	2.748,2	989,8	1.823,4	2.356,9	2.592,4	3.246,6	3.805,9	3.457,6	3.528,9	4.356,1	4.735,2	1.270,0
Exportación (4)(10)	10.950,2	9.978,5	5.735,9	8.677,4	2.564,2	2.742,1	2.938,1	2.705,8	2.389,5	2.609,8	2.817,9	2.161,2	2.072,4	701,0	1.296,0	1.666,5	1.760,0	2.162,8	2.573,8	2.180,9	2.216,1	2.833,7	3.303,0	870,8
Venta Derivados (5)(10)	1.871,3	2.269,4	2.182,4	4.425,1	269,3	331,1	549,3	721,6	476,2	554,0	529,9	709,3	675,7	288,8	527,4	690,4	832,4	1.083,9	1.232,1	1.276,6	1.312,8	1.522,4	1.432,2	399,2
Ingresos no petroleros	28.176,1	26.806,0	23.603,6	25.347,5	6.617,8	7.455,7	6.678,6	7.424,1	6.620,8	7.444,9	6.501,7	6.238,6	6.991,5	5.233,1	5.827,7	5.551,3	6.186,0	6.351,0	6.136,2	6.674,4	6.910,6	7.350,7	6.774,9	2.315,1
Ingresos tributarios	15.417,5	14.485,6	12.366,0	13.623,4	3.539,4	4.017,3	3.615,8	4.245,0	3.489,7	4.230,8	3.494,1	3.271,0	3.517,3	2.831,8	3.063,9	2.953,0	3.401,7	3.457,8	3.349,6	3.414,2	4.090,4	3.986,6	3.528,0	1.180,6
Impuesto a la renta	4.802,8	4.310,7	4.034,2	3.854,1	897,7	1.477,9	962,9	1.464,3	872,6	1.694,7	913,7	829,6	905,7	1.328,6	1.078,7	721,2	961,2	1.192,2	842,0	858,7	1.056,8	1.530,7	873,7	310,5
IVA	6.381,1	6.270,0	5.200,8	5.985,9	1.595,3	1.510,1	1.603,0	1.672,7	1.623,1	1.560,8	1.578,1	1.508,0	1.594,2	943,2	1.262,3	1.401,2	1.453,6	1.402,0	1.531,1	1.599,2	1.649,5	1.536,9	1.652,4	540,8
ICE	978,3	898,5	737,5	821,4	255,7	242,8	245,0	234,8	226,6	225,3	227,4	219,2	232,4	119,3	171,7	214,1	201,9	186,6	212,5	220,4	220,1	200,3	227,9	71,7
Arancelarios	1.559,4	1.413,6	944,5	1.207,1	358,4	374,8	405,2	420,9	353,3	351,6	370,6	338,1	274,2	162,9	217,3	290,1	272,8	294,9	319,7	319,7	278,4	291,4	353,2	113,1
Otros Impuestos (6)	1.684,8	1.592,9	1.272,3	1.754,7	429,9	410,9	398,9	445,1	414,1	398,4	404,3	376,0	370,9	253,7	322,1	325,7	512,3	382,0	444,2	416,2	394,5	346,8	359,8	127,6
Impuestos emergencia	11,1	0,0	176,7	0,0	2,5	0,7	0,8	7,1	0,0	0,0	0,0	0,0	140,0	24,2	11,8	0,6	0,0	0,0	0,0	0,0	491,1	80,6	61,0	16,9
Contribuciones a la Seguridad Social	5.908,9	5.703,5	5.078,7	5.305,4	1.635,0	1.408,5	1.428,8	1.436,6	1.526,3	1.509,9	1.506,9	1.160,4	1.373,7	1.206,4	1.238,3	1.260,5	1.279,1	1.271,8	1.292,4	1.462,2	1.380,1	1.416,7	1.416,5	515,4
IESS	5.235,2	5.076,8	4.462,1	4.626,5	1.484,0	1.198,7	1.273,0	1.279,4	1.370,1	1.353,3	1.353,9	999,6	1.224,0	1.062,1	1.095,7	1.080,3	1.130,2	1.101,3	1.111,9	1.283,1	1.204,9	1.240,3	1.245,9	457,8
ISSFA	340,8	295,9	294,4	332,6	67,2	127,0	72,7	74,0	73,0	73,7	70,3	78,9	68,0	63,5	62,3	100,7	69,6	84,9	90,1	88,0	84,4	86,9	81,9	28,0
ISSPOL	332,9	330,8	322,3	346,3	83,8	82,8	83,1	83,2	83,2	82,9	82,7	81,9	81,7	80,8	80,3	79,5	79,3	85,6	90,4	91,1	90,9	89,4	88,7	29,6
Transferencias	709,1	469,7	571,7	543,6	78,4	233,4	169,7	227,6	140,4	174,1	47,4	107,8	351,6	127,4	64,6	28,2	188,5	191,5	21,7	141,9	120,1	173,2	91,4	34,4
Intereses ganados	1.138,4	1.249,1	1.216,6	1.159,6	268,0	306,1	277,6	286,7	289,7	302,0	302,9	354,6	323,3	291,6	295,6	306,0	283,3	296,1	290,6	289,7	297,2	320,1	337,0	96,6
Otros Ingresos (7)	5.002,2	4.898,0	4.370,6	4.715,5	1.097,0	1.490,4	1.186,7	1.228,2	1.174,7	1.228,1	1.150,4	1.344,8	1.425,6	775,9	1.165,4	1.003,6	1.033,3	1.133,8	1.181,9	1.366,5	1.022,8	1.454,1	1.402,1	488,0
TOTAL GASTOS	44.062,5	42.839,6	38.622,1	40.250,4	9.376,5	10.455,2	10.842,2	13.388,6	9.547,5	10.569,4	10.542,8	12.179,8	9.428,2	8.567,4	9.025,7	11.600,8	8.672,8	9.550,9	9.782,3	12.244,3	9.672,2	10.728,0	11.041,7	3.586,5
Gasto Permanente	33.569,2	34.628,1	31.418,8	30.898,2	7.364,6	8.056,0	8.438,9	9.709,8	8.001,2	8.477,9	8.534,1	9.614,9	8.061,6	7.410,3	7.360,6	8.586,3	7.190,0	7.487,2	7.631,1	8.589,8	8.374,2	9.022,9	9.099,5	2.971,3
Sueldos y salarios	11.656,1	11.580,3	10.900,6	10.555,4	2.687,7	2.761,8	2.835,5	3.371,1	2.704,0	2.718,1	2.836,4	3.321,7	2.712,9	2.560,1	2.644,6	2.983,1	2.433,3	2.495,6	2.599,1	3.027,4	2.673,2	2.665,9	2.775,6	882,3
Compra de bienes y servicios	11.120,8	11.037,6	8.523,8	9.794,5	2.271,1	2.676,7	2.933,1	3.239,9	2.539,6	2.770,4	2.756,4	2.971,2	2.392,0	2.045,4	1.574,2	2.512,2	2.115,7	2.327,9	2.621,0	2.729,8	2.815,7	3.510,6	3.267,3	1.182,5
Intereses	2.727,5	2.985,6	2.853,8	1.464,9	601,2	673,9	720,8	731,6	733,9	748,8	762,5	740,4	829,1	721,7	985,7	317,4	408,2	310,8	401,1	344,8	514,7	385,2	502,2	94,2
Externos	2.302,9	2.562,2	2.404,7	945,3	473,1	587,5	608,5	633,7	614,8	658,9	655,0	633,5	702,0	644,8	857,0	200,9	268,5	202,4	268,4	206,0	380,6	211,9	388,8	43,3
Internos	424,6	423,4	449,1	519,6	128,1	86,3	112,3	97,9	119,1	89,9	107,4	106,9	127,1	76,9	128,7	116,4	139,7	108,5	132,6	138,8	134,1	173,3	113,4	50,9
Transferencias	1.179,9	1.527,5	1.248,3	960,7	300,8	269,5	281,1	328,5	284,8	361,6	351,4	529,7	319,4	357,2	317,8	253,9	344,6	368,3	96,5	151,3	388,0	446,0	452,4	141,3
Prestaciones de seguridad social	5.879,0	6.450,8	6.828,6	7.178,5	1.286,8	1.429,3	1.483,9	1.679,1	1.548,8	1.468,3	1.583,0	1.850,7	1.578,5	1.490,3	1.724,4	2.035,4	1.657,1	1.744,0	1.722,3	2.055,0	1.741,5	1.749,5	1.882,4	599,0
IESS 4.699,6	5.199,1	5.616,7	5.888,2	1.039,0	1.078,0	1.213,4	1.369,2	1.195,0	1.179,0	1.300,1	1.525,0	1.292,3	1.226,7	1.412,0	1.685,6	1.365,5	1.394,8	1.420,1	1.707,7	1.438,9	1.369,5	1.520,9	493,1	
ISSFA	448,6	490,4	395,3	447,9	75,5	183,8	89,6	99,7	176,5	116,8	89,5	107,6	102,9	87,1	95,5	109,7	87,6	146,1	99,9	114,4	96,3	153,6	129,4	
ISSPOL	730,8	761,4	816,7	842,3	172,3	167,5	180,9	210,1	177,3	172,6	193,4	218,1	183,2	176,5	240,0	204,0	203,0	202,3	232,9	206,2	226,5	232,1	70,9	
Otros Gastos Permanentes	1.005,9	1.046,3	1.063,6	944,3	217,0	244,9	184,4	359,6	190,1	410,5	244,4	201,2	229,8	235,6	113,9	484,4	231,1	240,6	191,1	281,5	241,1	265,6	219,6	71,9
Gasto No Permanente	10.493,3	8.211,5	7.203,3	9.352,2	2.011,9	2.399,2	2.403,3	3.678,8	1.546,3	2.091,6	2.008,7	2.565,0	1.366,6	1.157,1	1.665,1	3.014,5	1.482,8	2.063,7	2.151,2	3.654,5	1.298,0	1.705,1	1.942,2	615,2
Inversiones en activos No Financieros (8)	3.674,5	2.867,6	1.857,1	2.263,0	583,0	736,9	1.031,8	1.322,8	501,3	827,9	571,2	967,3	319,6	259,2	434,0	844,3	319,7	509,5	485,7	948,1	296,1	450,8	553,7	125,8
Gobierno Central	1.039,9	819,5	533,1	680,7	104,3	205,6	250,0	480,0	28,3	289,8	159,0	342,3	41,5	62,5	127,0	302,1	67,8	194,6	138,9	279,5	26,1	92,6	134,4	60,7
GADS	2.588,8	2.002,6	1.300,4	1.566,4	473,5	524,7	768,9	821,7	469,7	518,5	401,0	613,4	276,1	190,2	301,7</									

2.2.1 OPERACIONES DE CONSOLIDACIÓN DEL SECTOR PÚBLICO NO FINANCIERO (1) -BASE DEVENGADO- (2)

Millones de USD

Transacciones / Período	Años				Trimestres												Mes 2022								
	2018	2019	2020	2021 (p)	2018 I	2018 II	2018 III	2018 IV	2019 I	2019 II	2019 III	2019 IV	2020 I	2020 II	2020 III	2020 IV	2021 I (p)	2021 II (p)	2021 III (p)	2021 IV (p)	2022 I (p)	2022 II (p)	2022 III (p)	Octubre (p)	
TOTAL INGRESOS	211,5	210,8	66,1	80,4	81,8	33,1	42,8	53,9	45,0	124,4	14,2	27,3	16,6	12,6	8,8	28,2	10,7	11,5	12,0	46,2	8,7	11,1	14,9	3,0	
Ingresos Petroleros	0,0	0,0	0,0	0,0	0,0	0,0	0,0	0,0	0,0	0,0	0,0	0,0	0,0	0,0	0,0	0,0	0,0	0,0	0,0	0,0	0,0	0,0	0,0	0,0	0,0
Exportación	0,0	0,0	0,0	0,0	0,0	0,0	0,0	0,0	0,0	0,0	0,0	0,0	0,0	0,0	0,0	0,0	0,0	0,0	0,0	0,0	0,0	0,0	0,0	0,0	0,0
Venta Derivados	0,0	0,0	0,0	0,0	0,0	0,0	0,0	0,0	0,0	0,0	0,0	0,0	0,0	0,0	0,0	0,0	0,0	0,0	0,0	0,0	0,0	0,0	0,0	0,0	0,0
Ingresos no petroleros	211,5	210,8	66,1	80,4	81,8	33,1	42,8	53,9	45,0	124,4	14,2	27,3	16,6	12,6	8,8	28,2	10,7	11,5	12,0	46,2	8,7	11,1	14,9	3,0	
Ingresos tributarios	0,0	0,0	0,0	0,0	0,0	0,0	0,0	0,0	0,0	0,0	0,0	0,0	0,0	0,0	0,0	0,0	0,0	0,0	0,0	0,0	0,0	0,0	0,0	0,0	0,0
Impuesto a la renta	0,0	0,0	0,0	0,0	0,0	0,0	0,0	0,0	0,0	0,0	0,0	0,0	0,0	0,0	0,0	0,0	0,0	0,0	0,0	0,0	0,0	0,0	0,0	0,0	0,0
IVA	0,0	0,0	0,0	0,0	0,0	0,0	0,0	0,0	0,0	0,0	0,0	0,0	0,0	0,0	0,0	0,0	0,0	0,0	0,0	0,0	0,0	0,0	0,0	0,0	0,0
ICE	0,0	0,0	0,0	0,0	0,0	0,0	0,0	0,0	0,0	0,0	0,0	0,0	0,0	0,0	0,0	0,0	0,0	0,0	0,0	0,0	0,0	0,0	0,0	0,0	0,0
Arancelarios	0,0	0,0	0,0	0,0	0,0	0,0	0,0	0,0	0,0	0,0	0,0	0,0	0,0	0,0	0,0	0,0	0,0	0,0	0,0	0,0	0,0	0,0	0,0	0,0	0,0
Otros Impuestos	0,0	0,0	0,0	0,0	0,0	0,0	0,0	0,0	0,0	0,0	0,0	0,0	0,0	0,0	0,0	0,0	0,0	0,0	0,0	0,0	0,0	0,0	0,0	0,0	0,0
Impuestos emergencia	0,0	0,0	0,0	0,0	0,0	0,0	0,0	0,0	0,0	0,0	0,0	0,0	0,0	0,0	0,0	0,0	0,0	0,0	0,0	0,0	0,0	0,0	0,0	0,0	0,0
Contribuciones a la Seguridad Social	0,0	0,0	0,0	0,0	0,0	0,0	0,0	0,0	0,0	0,0	0,0	0,0	0,0	0,0	0,0	0,0	0,0	0,0	0,0	0,0	0,0	0,0	0,0	0,0	0,0
IESS	0,0	0,0	0,0	0,0	0,0	0,0	0,0	0,0	0,0	0,0	0,0	0,0	0,0	0,0	0,0	0,0	0,0	0,0	0,0	0,0	0,0	0,0	0,0	0,0	0,0
ISSFA	0,0	0,0	0,0	0,0	0,0	0,0	0,0	0,0	0,0	0,0	0,0	0,0	0,0	0,0	0,0	0,0	0,0	0,0	0,0	0,0	0,0	0,0	0,0	0,0	0,0
ISSPOL	0,0	0,0	0,0	0,0	0,0	0,0	0,0	0,0	0,0	0,0	0,0	0,0	0,0	0,0	0,0	0,0	0,0	0,0	0,0	0,0	0,0	0,0	0,0	0,0	0,0
Transferencias	211,5	210,8	66,1	79,7	81,8	33,1	42,8	53,9	45,0	124,4	14,2	27,3	16,6	12,6	8,8	28,2	10,0	11,5	12,0	46,2	8,7	11,1	14,9	3,0	
Intereses ganados	0,0	0,0	0,0	0,7	0,0	0,0	0,0	0,0	0,0	0,0	0,0	0,0	0,0	0,0	0,0	0,0	0,7	0,0	0,0	0,0	0,0	0,0	0,0	0,0	0,0
Otros Ingresos	0,0	0,0	0,0	0,0	0,0	0,0	0,0	0,0	0,0	0,0	0,0	0,0	0,0	0,0	0,0	0,0	0,0	0,0	0,0	0,0	0,0	0,0	0,0	0,0	0,0
TOTAL GASTOS	211,5	210,8	66,1	80,4	81,8	33,1	42,8	53,9	45,0	124,4	14,2	27,3	16,6	12,6	8,8	28,2	10,7	11,5	12,0	46,2	8,7	11,1	14,9	3,0	
Gasto Permanente	60,4	165,2	53,2	80,4	12,9	11,4	20,0	16,2	11,9	121,4	12,8	19,1	9,8	9,4	6,7	27,3	10,7	11,5	12,0	46,2	8,7	11,1	14,9	3,0	
Sueldos y salarios	0,0	0,0	0,0	0,0	0,0	0,0	0,0	0,0	0,0	0,0	0,0	0,0	0,0	0,0	0,0	0,0	0,0	0,0	0,0	0,0	0,0	0,0	0,0	0,0	0,0
Compra de bienes y servicios	0,0	0,0	0,0	0,0	0,0	0,0	0,0	0,0	0,0	0,0	0,0	0,0	0,0	0,0	0,0	0,0	0,0	0,0	0,0	0,0	0,0	0,0	0,0	0,0	0,0
Intereses	0,0	0,0	0,0	0,7	0,0	0,0	0,0	0,0	0,0	0,0	0,0	0,0	0,0	0,0	0,0	0,0	0,7	0,0	0,0	0,0	0,0	0,0	0,0	0,0	0,0
Externos	0,0	0,0	0,0	0,0	0,0	0,0	0,0	0,0	0,0	0,0	0,0	0,0	0,0	0,0	0,0	0,0	0,0	0,0	0,0	0,0	0,0	0,0	0,0	0,0	0,0
Internos	0,0	0,0	0,0	0,7	0,0	0,0	0,0	0,0	0,0	0,0	0,0	0,0	0,0	0,0	0,0	0,0	0,7	0,0	0,0	0,0	0,0	0,0	0,0	0,0	0,0
Transferencias	60,4	165,2	53,2	79,7	12,9	11,4	20,0	16,2	11,9	121,4	12,8	19,1	9,8	9,4	6,7	27,3	10,0	11,5	12,0	46,2	8,7	11,1	14,9	3,0	
Prestaciones de seguridad social social	0,0	0,0	0,0	0,0	0,0	0,0	0,0	0,0	0,0	0,0	0,0	0,0	0,0	0,0	0,0	0,0	0,0	0,0	0,0	0,0	0,0	0,0	0,0	0,0	0,0
IESS	0,0	0,0	0,0	0,0	0,0	0,0	0,0	0,0	0,0	0,0	0,0	0,0	0,0	0,0	0,0	0,0	0,0	0,0	0,0	0,0	0,0	0,0	0,0	0,0	0,0
ISSFA	0,0	0,0	0,0	0,0	0,0	0,0	0,0	0,0	0,0	0,0	0,0	0,0	0,0	0,0	0,0	0,0	0,0	0,0	0,0	0,0	0,0	0,0	0,0	0,0	0,0
ISSPOL	0,0	0,0	0,0	0,0	0,0	0,0	0,0	0,0	0,0	0,0	0,0	0,0	0,0	0,0	0,0	0,0	0,0	0,0	0,0	0,0	0,0	0,0	0,0	0,0	0,0
Otros Gastos Permanentes	0,0	0,0	0,0	0,0	0,0	0,0	0,0	0,0	0,0	0,0	0,0	0,0	0,0	0,0	0,0	0,0	0,0	0,0	0,0	0,0	0,0	0,0	0,0	0,0	0,0
Gasto No Permanente	151,1	45,6	12,9	0,0	68,9	21,6	22,8	37,7	33,1	3,0	1,4	8,2	6,8	3,2	2,1	0,9	0,0	0,0	0,0	0,0	0,0	0,0	0,0	0,0	0,0
Activos No Financieros	0,0	0,0	0,0	0,0	0,0	0,0	0,0	0,0	0,0	0,0	0,0	0,0	0,0	0,0	0,0	0,0	0,0	0,0	0,0	0,0	0,0	0,0	0,0	0,0	0,0
Gobierno Central	0,0	0,0	0,0	0,0	0,0	0,0	0,0	0,0	0,0	0,0	0,0	0,0	0,0	0,0	0,0	0,0	0,0	0,0	0,0	0,0	0,0	0,0	0,0	0,0	0,0
GADS	0,0	0,0	0,0	0,0	0,0	0,0	0,0	0,0	0,0	0,0	0,0	0,0	0,0	0,0	0,0	0,0	0,0	0,0	0,0	0,0	0,0	0,0	0,0	0,0	0,0
Fondos de Seguridad Social	0,0	0,0	0,0	0,0	0,0	0,0	0,0	0,0	0,0	0,0	0,0	0,0	0,0	0,0	0,0	0,0	0,0	0,0	0,0	0,0	0,0	0,0	0,0	0,0	0,0
Empresas Publicas No Financieras	0,0	0,0	0,0	0,0	0,0	0,0	0,0	0,0	0,0	0,0	0,0	0,0	0,0	0,0	0,0	0,0	0,0	0,0	0,0	0,0	0,0	0,0	0,0	0,0	0,0
Transferencias	151,1	45,6	12,9	0,0	68,9	21,6	22,8	37,7	33,1	3,0	1,4	8,2	6,8	3,2	2,1	0,9	0,0	0,0	0,0	0,0	0,0	0,0	0,0	0,0	0,0
Otro gasto no permanente	0,0	0,0	0,0	0,0	0,0	0,0	0,0	0,0	0,0	0,0	0,0	0,0	0,0	0,0	0,0	0,0	0,0	0,0	0,0	0,0	0,0	0,0	0,0	0,0	0,0
Resultado Global	0,0	0,0	0,0	0,0	0,0	0,0	0,0	0,0	0,0	0,0	0,0	0,0	0,0	0,0	0,0	0,0	0,0	0,0	0,0	0,0	0,0	0,0	0,0	0,0	

(1) Corresponde a los valores a consolidar entre las entidades que conforman el Sector Público No Financiero. (2) Los registros de ingresos corresponden a valores en base caja y los registros de gastos, a valores devengados excepto los gastos de intereses que están en base caja. (p) Cifras provisionales. Nota: Las cifras correspondientes a las Operaciones del Sector Público No Financiero y sus niveles de gobierno fueron reprocesadas con base al Manual de Estadísticas de las Finanzas Públicas 2014 del Fondo Monetario Internacional.

Fuente: Ministerio de Economía y Finanzas, y entidades del Sector Público no Financiero y Banco Central del Ecuador.

2.2.2 OPERACIONES DEL GOBIERNO CENTRAL (1) - BASE DEVENGADO (2)(8)-
Millones de USD

Transacciones / Período	Años				Trimestres																Mes 2022			
	2018	2019	2020	2021 (p)	2018 I	2018 II	2018 III	2018 IV	2019 I	2019 II	2019 III	2019 IV	2020 I	2020 II	2020 III	2020 IV	2021 I (p)	2021 II (p)	2021 III (p)	2021 IV (p)	2022 I (p)	2022 II (p)	2022 III (p)	Octubre (p)
TOTAL INGRESOS	26.218,4	24.650,9	19.434,1	25.046,2	5.359,3	6.702,4	6.617,6	7.539,1	5.857,5	6.908,6	6.021,2	5.863,5	6.199,2	3.721,6	4.731,8	4.781,6	5.632,8	6.460,8	6.274,8	6.677,7	7.296,1	8.247,2	7.399,1	1.825,7
Petroleros (3)	8.081,7	7.660,6	4.663,8	8.791,2	1.403,8	1.834,3	2.260,8	2.582,9	1.917,0	1.933,4	2.005,8	1.804,3	1.751,5	503,7	1.110,7	1.297,9	1.705,5	2.291,5	2.398,0	2.396,2	2.599,9	3.423,8	3.150,5	370,2
Por exportaciones (4)(8)	6.210,5	5.391,2	2.745,3	5.372,1	1.134,5	1.503,2	1.711,5	1.861,3	1.440,8	1.379,5	1.475,9	1.095,0	1.117,8	289,6	656,8	681,1	1.072,3	1.445,3	1.447,7	1.406,8	1.470,6	2.201,7	2.457,5	370,2
Por venta de derivados (8)	1.871,3	2.269,4	1.918,6	3.419,1	269,3	331,1	549,3	721,6	476,2	554,0	529,9	709,3	633,7	214,1	453,8	616,8	633,2	846,1	950,3	989,4	1.129,2	1.222,1	693,0	0,0
No Petroleros	18.136,7	16.990,3	14.770,3	16.254,9	3.955,6	4.868,1	4.356,8	4.956,2	3.940,5	4.975,2	4.015,5	4.059,2	4.447,7	3.217,9	3.621,1	3.483,7	3.927,4	4.169,3	3.876,8	4.281,5	4.696,2	4.823,4	4.248,7	1.455,5
Tributarios	15.417,5	14.485,6	12.366,0	13.623,4	3.539,4	4.017,3	3.615,8	4.245,0	3.489,7	4.230,8	3.494,1	3.271,0	3.517,3	2.831,8	3.063,9	2.953,0	3.401,7	3.457,8	3.349,6	3.414,2	4.090,4	3.986,6	3.528,0	1.180,6
A la renta	4.802,8	4.310,7	4.034,2	3.854,1	897,7	1.477,9	962,9	1.464,3	872,6	1.694,7	913,7	829,6	905,7	1.328,6	1.078,7	721,2	961,2	1.192,2	842,0	858,7	1.056,8	1.530,7	873,7	310,5
IVA	6.381,1	6.270,0	5.200,8	5.985,9	1.595,3	1.510,1	1.603,0	1.672,7	1.623,1	1.560,8	1.578,1	1.508,0	1.594,2	943,2	1.262,3	1.401,2	1.453,6	1.402,0	1.531,1	1.599,2	1.649,5	1.536,9	1.652,4	540,8
ICE	978,3	898,5	737,5	821,4	255,7	242,8	245,0	234,8	226,6	225,3	227,4	219,2	232,4	119,3	171,7	214,1	201,9	186,6	212,5	220,4	220,1	200,3	227,9	71,7
Arancelarios	1.559,4	1.413,6	944,5	1.207,1	358,4	374,8	405,2	420,9	353,3	351,6	370,6	338,1	274,2	162,9	217,3	290,1	272,8	294,9	319,7	319,7	278,4	291,4	353,2	113,1
Otros Impuestos (5)	1.684,8	1.592,9	1.272,3	1.754,7	429,9	410,9	398,9	445,1	414,1	398,4	404,3	376,0	370,9	253,7	322,1	325,7	512,3	382,0	444,2	416,2	394,5	346,8	359,8	127,6
Impuestos emergencia	11,1	0,0	176,7	0,0	2,5	0,7	0,8	7,1	0,0	0,0	0,0	0,0	140,0	24,2	11,8	0,6	0,0	0,0	0,0	491,1	80,6	61,0	16,9	0,0
Contribuciones a la Seguridad Social	0,0	0,0	0,0	0,0	0,0	0,0	0,0	0,0	0,0	0,0	0,0	0,0	0,0	0,0	0,0	0,0	0,0	0,0	0,0	0,0	0,0	0,0	0,0	0,0
Transferencias	560,0	439,6	493,0	537,9	10,0	212,4	148,9	188,6	73,0	251,5	30,0	85,1	333,1	108,7	51,2	0,0	186,7	190,6	20,9	139,7	117,9	172,3	86,4	34,3
Intereses ganados	0,0	0,0	0,0	0,0	0,0	0,0	0,0	0,0	0,0	0,0	0,0	0,0	0,0	0,0	0,0	0,0	0,0	0,0	0,0	0,0	0,0	0,0	0,0	0,0
Otros Ingresos	2.159,2	2.065,1	1.911,3	2.093,7	406,2	638,4	592,1	522,6	377,8	493,0	491,3	703,0	597,3	277,3	506,0	530,6	339,0	520,9	506,2	727,6	488,0	664,5	634,2	240,7
TOTAL GASTOS	30.492,2	30.820,5	27.459,7	29.216,7	6.422,3	7.323,7	7.419,5	9.326,7	6.488,3	7.703,7	7.531,9	9.096,5	6.457,4	6.971,6	6.190,3	7.840,4	6.154,5	7.000,9	6.831,8	9.229,5	7.019,4	7.964,9	7.268,8	2.107,2
Gasto Permanente	22.847,3	25.111,5	22.269,6	21.812,0	4.907,8	5.538,2	5.763,5	6.637,8	5.750,4	6.094,8	6.111,0	7.155,2	5.852,7	5.520,0	5.196,5	5.700,3	4.974,8	5.268,1	5.401,1	6.167,9	6.155,3	6.797,0	5.937,0	1.640,9
Sueldos y salarios	9.450,5	9.297,5	8.592,2	8.217,2	2.181,2	2.247,4	2.300,8	2.721,2	2.179,1	2.183,9	2.279,3	2.655,2	2.150,8	2.030,3	2.096,2	2.314,9	1.885,9	1.933,1	2.038,6	2.359,6	2.131,4	2.118,5	2.239,4	724,5
Compra de bienes y servicios	7.934,6	8.122,4	6.083,3	7.412,4	1.578,6	1.891,7	2.167,6	2.296,8	1.909,3	2.040,6	2.045,4	2.127,1	1.795,0	1.501,8	979,8	1.806,6	1.578,1	1.719,9	2.058,7	2.055,7	2.301,8	2.831,2	1.912,3	285,6
Intereses	2.978,5	3.255,0	3.296,9	1.949,6	604,9	796,4	725,2	851,9	737,4	870,8	794,8	852,0	869,8	908,0	1.050,0	469,0	460,0	497,3	449,3	543,1	549,2	600,2	542,7	229,2
Externos	2.073,9	2.403,2	2.326,2	900,0	414,9	527,9	549,3	581,8	568,2	617,7	614,3	603,0	675,3	626,6	839,6	184,9	256,8	189,7	259,2	194,3	372,3	202,7	376,0	42,1
Internos	904,6	851,8	970,6	1.049,7	190,0	268,6	175,8	270,2	169,2	253,0	180,6	249,0	194,5	281,4	210,5	284,2	203,1	307,7	190,1	348,8	176,9	397,5	166,7	187,1
Transferencias	2.225,0	4.265,5	4.139,1	4.095,6	506,3	542,2	535,4	641,1	895,6	944,5	959,4	1.466,0	1.010,3	1.034,9	1.038,1	1.055,9	1.036,7	1.069,6	836,8	1.152,4	1.146,9	1.216,4	1.217,2	386,7
Prestaciones de seguridad social social	0,0	0,0	0,0	0,0	0,0	0,0	0,0	0,0	0,0	0,0	0,0	0,0	0,0	0,0	0,0	0,0	0,0	0,0	0,0	0,0	0,0	0,0	0,0	0,0
Otros Gastos Permanentes	258,7	171,1	158,2	137,1	36,8	60,5	34,6	126,7	28,9	55,1	32,1	55,0	26,8	45,0	32,4	54,0	14,1	48,1	17,7	57,1	26,1	30,7	25,5	14,9
Gasto No Permanente	7.644,9	5.709,0	5.190,1	7.404,8	1.514,4	1.785,5	1.656,0	2.689,0	737,9	1.608,9	1.420,9	1.941,3	604,7	1.451,6	993,7	2.140,1	1.179,7	1.732,8	1.430,7	3.061,6	864,1	1.167,9	1.331,8	466,3
Inversiones en activos No Financieros (6)	1.039,9	819,5	533,1	680,7	104,3	205,6	250,0	480,0	28,3	289,8	159,0	342,3	41,5	62,5	127,0	302,1	67,8	194,6	138,9	279,5	26,1	92,6	134,4	60,7
Transferencias	5.162,8	4.129,3	3.504,2	4.914,6	924,4	1.110,6	1.319,7	1.808,1	655,6	1.206,4	961,5	1.305,7	387,2	1.296,7	645,1	1.175,2	858,2	1.111,7	981,5	1.963,3	804,6	902,1	980,0	317,0
Otro gasto no permanente	1.442,2	760,2	1.152,9	1.809,5	485,7	469,3	86,3	400,9	54,0	112,6	300,4	293,2	176,0	92,4	221,6	662,9	253,7	426,5	310,3	818,8	33,4	173,1	217,4	88,5
Resultado Global	-4.273,8	-6.169,6	-8.025,6	-4.170,6	-1.063,0	-621,3	-801,8	-1.787,7	-630,8	-795,1	-1.510,7	-3.233,0	-258,2	-3.250,0	-1.458,4	-3.058,9	-521,6	-540,2	-557,0	-2.551,8	276,7	282,3	130,3	-281,4
Resultado Primario (7)	-1.295,3	-2.914,5	-4.728,7	-2.220,9	-458,0	175,1	-76,7	-935,7	106,7	75,7	-715,9	-2.381,0	611,6	-2.342,0	-408,4	-2.589,8	-61,7	-42,8	-107,7	-2.008,7	825,9	882,4	673,0	-52,2

(1) El Gobierno Central está conformado por: Presupuesto General del Estado (PGE), Ministerio de Energía y Recursos Naturales No Renovables (antes Secretaría de Hidrocarburos) y Cuenta de Financiamiento de Derivados Deficitarios (CFDD) conforme la sectorización del Manual de Estadísticas de las Finanzas Públicas 2014 (reprocesado desde 2012). (2) Los registros de ingresos corresponden a valores en base caja y los registros de gastos, a valores devengados excepto los gastos de intereses que están en base caja. (3) Los ingresos por este concepto dependen de la producción, de las exportaciones de crudo, de los precios internacionales de petróleo crudo y de sus derivados, de los precios de venta de los derivados del petróleo y de los costos de producción. (4) Corresponde a los ingresos provenientes de exportaciones directas de petróleo que realiza el país a través de la empresa pública petrolera. En este concepto se considera el ingreso solo en el momento que el pago ingresa al Banco Central, los valores de los encajes depositados en el exterior no se consideran como parte de los ingresos por exportación. (5) Incluye el Impuesto a la Salida de Divisas y otros impuestos. (6) Corresponde a la formación bruta de capital fijo, obra pública y bienes de larga duración para inversión. (7) Excluye solo el gasto en intereses; debido a que la compilación de las estadísticas de deuda pública se realiza como deuda bruta y no neta, para efectos de evaluación de sostenibilidad de la deuda. (8) Conforme al decreto ejecutivo 548, la CFDD (Cuenta de financiamiento de derivados deficitarios) se traslada a la empresa pública de hidrocarburos del Ecuador EP PETROECUADOR. La fecha de ejecución del proceso definitivo se realizó el 12 de septiembre de 2022, conforme el Oficio Nro. MEF-STN-2022-2531-O. (p) Cifras provisionales. Nota: Las cifras correspondientes a las Operaciones del Sector Público No Financiero y sus niveles de gobierno fueron reprocesadas con base al Manual de Estadísticas de las Finanzas Públicas 2014 del Fondo Monetario Internacional.
Fuente: Ministerio de Economía y Finanzas, y Entidades del Sector Público No Financiero.

**2.2.3 OPERACIONES DE LOS FONDOS DE LA SEGURIDAD SOCIAL (1) -BASE DEVENGADO (2)-
Millones de USD**

Transacciones / Período	Años				Trimestres																		Mes 2022		
	2018	2019	2020	2021 (p)	2018 I	2018 II	2018 III	2018 IV	2019 I	2019 II	2019 III	2019 IV	2020 I	2020 II	2020 III	2020 IV	2021 I (p)	2021 II (p)	2021 III (p)	2021 IV (p)	2022 I (p)	2022 II (p)	2022 III (p)	Octubre (p)	
TOTAL INGRESOS	8.880,2	10.511,3	10.011,1	10.447,5	2.232,9	2.255,0	2.092,3	2.300,0	2.551,7	2.634,8	2.579,8	2.744,9	2.532,3	2.461,0	2.396,5	2.621,3	2.412,6	2.539,6	2.492,2	3.003,2	2.566,8	2.772,3	2.675,2	1.027,5	
Petroleros	0,0	0,0	0,0	0,0	0,0	0,0	0,0	0,0	0,0	0,0	0,0	0,0	0,0	0,0	0,0	0,0	0,0	0,0	0,0	0,0	0,0	0,0	0,0	0,0	0,0
No Petroleros	8.880,2	10.511,3	10.011,1	10.447,5	2.232,9	2.255,0	2.092,3	2.300,0	2.551,7	2.634,8	2.579,8	2.744,9	2.532,3	2.461,0	2.396,5	2.621,3	2.412,6	2.539,6	2.492,2	3.003,2	2.566,8	2.772,3	2.675,2	1.027,5	
Tributarios	0,0	0,0	0,0	0,0	0,0	0,0	0,0	0,0	0,0	0,0	0,0	0,0	0,0	0,0	0,0	0,0	0,0	0,0	0,0	0,0	0,0	0,0	0,0	0,0	0,0
Contribuciones a la Seguridad Social	5.908,9	5.703,5	5.078,7	5.305,4	1.635,0	1.408,5	1.428,8	1.436,6	1.526,3	1.509,9	1.506,9	1.160,4	1.373,7	1.206,4	1.238,3	1.260,5	1.279,1	1.271,8	1.292,4	1.462,2	1.380,1	1.416,7	1.416,5	515,4	
IESS	5.235,2	5.076,8	4.462,1	4.626,5	1.484,0	1.198,7	1.273,0	1.279,4	1.370,1	1.353,3	1.353,9	999,6	1.224,0	1.062,1	1.095,7	1.080,3	1.130,2	1.101,3	1.111,9	1.283,1	1.204,9	1.240,3	1.245,9	457,8	
ISSFA	340,8	295,9	294,4	332,6	67,2	127,0	72,7	74,0	73,0	73,7	70,3	78,9	68,0	63,5	62,3	100,7	69,6	84,9	90,1	88,0	84,4	86,9	81,9	28,0	
ISSPOL	332,9	330,8	322,3	346,3	83,8	82,8	83,1	83,2	83,2	82,9	82,7	81,9	81,7	80,8	80,3	79,5	79,3	85,6	90,4	91,1	90,9	89,4	88,7	29,6	
Transferencias	945,8	2.664,4	2.794,2	3.000,3	177,1	247,2	230,0	291,5	579,0	558,9	602,8	923,8	655,6	674,7	693,2	770,7	688,9	669,7	733,1	908,7	738,1	715,9	772,9	243,0	
Intereses ganados	1.750,2	1.833,9	1.873,8	1.858,2	368,4	515,5	374,0	492,3	385,6	499,5	406,8	542,0	435,6	514,9	407,6	515,6	391,8	534,8	391,0	540,7	388,8	575,7	422,8	241,5	
Otros Ingresos	275,3	309,4	264,3	283,6	52,4	83,8	59,5	79,6	60,9	66,5	63,3	118,7	67,5	65,0	57,4	74,4	52,8	63,3	75,8	91,7	59,8	64,0	63,0	27,6	
TOTAL GASTOS	8.395,9	8.937,2	9.172,7	9.405,4	1.835,1	2.032,0	2.061,5	2.467,3	2.017,2	2.195,4	2.193,7	2.530,8	2.109,6	1.999,1	2.144,1	2.919,9	2.167,6	2.303,0	2.234,7	2.700,1	2.223,1	2.293,0	2.392,7	761,9	
Gasto Permanente	8.329,9	8.904,5	9.151,4	9.384,3	1.827,2	2.012,7	2.046,0	2.444,0	2.012,3	2.187,4	2.185,6	2.519,2	2.108,1	1.995,4	2.141,5	2.906,4	2.164,8	2.297,5	2.230,5	2.691,5	2.220,4	2.282,8	2.384,6	758,8	
Sueldos y salarios	910,9	920,9	929,1	908,3	210,0	211,4	221,9	267,5	216,9	217,4	223,8	262,8	222,8	209,3	220,3	276,7	213,2	217,8	219,1	258,2	197,4	196,5	200,8	63,3	
Compra de bienes y servicios	752,6	625,8	463,2	471,6	138,9	178,8	183,5	251,4	80,2	139,3	154,9	251,4	92,5	101,4	108,0	161,4	70,9	140,9	108,5	151,4	66,1	101,6	106,8	38,4	
Intereses	6,1	5,7	3,8	2,0	1,6	1,2	2,0	1,3	1,7	1,2	1,7	1,1	1,3	0,9	1,0	0,7	0,6	0,5	0,5	0,4	0,4	0,3	0,5	0,3	
Externos	5,7	5,5	3,6	1,8	1,6	1,0	1,9	1,3	1,7	1,2	1,6	1,0	1,2	0,8	0,9	0,6	0,6	0,4	0,5	0,4	0,4	0,3	0,5	0,3	
Internos	0,4	0,2	0,2	0,2	0,0	0,2	0,1	0,1	0,0	0,0	0,1	0,0	0,0	0,0	0,1	0,1	0,0	0,0	0,1	0,0	0,0	0,0	0,0	0,0	
Transferencias	34,0	26,2	21,2	16,7	9,7	7,6	4,8	11,8	3,6	5,8	9,8	7,0	10,1	2,9	6,3	1,9	6,0	1,9	6,8	2,1	0,0	0,0	0,0	0,8	
Prestaciones de seguridad social social	5.879,0	6.450,8	6.828,6	7.178,5	1.286,8	1.429,3	1.483,9	1.679,1	1.548,8	1.468,3	1.583,0	1.850,7	1.578,5	1.490,3	1.724,4	2.035,4	1.657,1	1.744,0	1.722,3	2.055,0	1.741,5	1.749,5	1.882,4	599,0	
IESS	4.699,6	5.199,1	5.616,7	5.888,2	1.039,0	1.078,0	1.213,4	1.369,2	1.195,0	1.179,0	1.300,1	1.525,0	1.292,3	1.226,7	1.412,0	1.685,6	1.365,5	1.394,8	1.420,1	1.707,7	1.438,9	1.369,5	1.520,9	493,1	
ISSFA	448,6	490,4	395,3	447,9	75,5	183,8	89,6	99,7	176,5	116,8	89,5	107,6	102,9	87,1	95,5	109,7	87,6	146,1	99,9	114,4	96,3	153,6	129,4	35,0	
ISSPOL	730,8	761,4	816,7	842,3	172,3	167,5	180,9	210,1	177,3	172,6	193,4	218,1	183,2	176,5	216,9	240,0	204,0	203,0	202,3	232,9	206,2	226,5	232,1	70,9	
Otros Gastos Permanentes	747,3	875,1	905,4	807,2	180,2	184,4	149,8	232,9	161,2	355,4	212,3	146,2	202,9	190,5	81,5	430,4	217,0	192,5	173,3	224,4	215,0	234,9	194,2	57,1	
Gasto No Permanente	66,0	32,7	21,3	21,1	7,9	19,2	15,5	23,3	4,9	8,0	8,2	11,7	1,5	3,8	2,5	13,5	2,7	5,5	4,2	8,7	2,8	10,2	8,1	3,2	
Activos No Financieros (3)	42,3	23,8	16,1	15,9	5,2	6,3	12,1	18,6	3,2	6,6	6,9	7,1	1,1	3,5	2,4	9,0	2,5	3,8	3,2	6,3	2,3	10,2	8,1	3,2	
Transferencias	0,0	0,0	0,0	0,0	0,0	0,0	0,0	0,0	0,0	0,0	0,0	0,0	0,0	0,0	0,0	0,0	0,0	0,0	0,0	0,0	0,0	0,0	0,0	0,0	
Otro gasto no permanente	23,6	8,9	5,3	5,2	2,7	12,9	3,4	4,7	1,7	1,4	1,2	4,6	0,5	0,2	0,1	4,4	0,3	1,7	1,0	2,3	0,4	0,0	0,0	0,0	
Resultado Global	484,3	1.574,1	838,4	1.042,1	397,8	223,0	30,8	-167,3	534,5	439,4	386,1	214,0	422,7	461,9	252,5	-298,6	245,0	236,6	257,4	303,1	343,6	479,3	282,5	265,6	
Resultado Primario (4)	490,4	1.579,8	842,2	1.044,1	399,4	224,2	32,8	-166,0	536,2	440,6	387,8	215,1	424,0	462,7	253,4	-298,0	245,6	237,0	257,9	303,5	344,1	479,7	283,0	265,8	

(1) Incluye las operaciones del Banco del Instituto Ecuatoriano de Seguridad Social (BIESS). (2) Los registros de ingresos corresponden a valores en base caja y los registros de gastos, a valores devengados excepto los gastos de intereses que están en base caja. (3) Corresponde a la formación bruta de capital fijo, obra pública y bienes de larga duración para inversión (antes llamada Formación Bruta de Capital Fijo- FBKF). (4) Excluye solo el gasto en intereses; debido a que la compilación de las estadísticas de deuda pública se realiza como deuda bruta y no neta, para efectos de evaluación de sostenibilidad de la deuda. (p) Cifras provisionales. Nota: Las cifras correspondientes a las Operaciones del Sector Público No Financiero y sus niveles de gobierno fueron reprocesadas con base al Manual de Estadísticas de las Finanzas Públicas 2014 del Fondo Monetario Internacional.

Fuente: Ministerio de Economía y Finanzas, y entidades del Sector Público no Financiero.

2.2.4 OPERACIONES DE LOS GOBIERNOS AUTÓNOMOS Y DESCENTRALIZADOS -GAD- (1)(2)

Millones de USD

Transacciones / Período	Años				Trimestres																	Mes 2022 (*)		
	2018	2019	2020	2021	2018	2018	2018	2018	2019	2019	2019	2019	2020	2020	2020	2020	2021	2021	2021	2021	2022	2022	2022	Octubre (p)
			(p)	(p)	I	II	III	IV	I	II	III	IV	I	II	III	IV	I (p)	II (p)	III (p)	IV (p)	I (p)(*)	II (p)(*)	III (p)(*)	
TOTAL INGRESOS	5.841,0	5.655,0	4.570,7	5.383,0	1.299,2	1.594,2	1.437,5	1.510,1	1.218,4	1.633,5	1.265,9	1.537,2	1.004,0	1.405,2	994,6	1.166,9	1.245,9	1.296,3	1.012,8	1.828,0	1.104,7	1.446,2	1.338,9	440,7
Petroleros (3)	173,5	231,7	175,4	250,1	34,1	37,5	61,5	40,4	37,9	59,9	54,3	79,6	62,2	24,3	27,8	61,1	39,2	55,3	54,3	101,2	42,5	57,6	78,7	29,5
Por exportaciones	173,5	231,7	175,4	250,1	34,1	37,5	61,5	40,4	37,9	59,9	54,3	79,6	62,2	24,3	27,8	61,1	39,2	55,3	54,3	101,2	42,5	57,6	78,7	29,5
Por venta de derivados	0,0	0,0	0,0	0,0	0,0	0,0	0,0	0,0	0,0	0,0	0,0	0,0	0,0	0,0	0,0	0,0	0,0	0,0	0,0	0,0	0,0	0,0	0,0	0,0
No Petroleros	5.667,5	5.423,3	4.395,3	5.132,9	1.265,0	1.556,8	1.375,9	1.469,7	1.180,5	1.573,6	1.211,6	1.457,6	941,7	1.380,9	966,8	1.105,8	1.206,7	1.240,9	958,5	1.726,8	1.062,3	1.388,6	1.260,1	411,2
Tributarios	0,0	0,0	0,0	0,0	0,0	0,0	0,0	0,0	0,0	0,0	0,0	0,0	0,0	0,0	0,0	0,0	0,0	0,0	0,0	0,0	0,0	0,0	0,0	0,0
Contribuciones a la Seguridad Social	0,0	0,0	0,0	0,0	0,0	0,0	0,0	0,0	0,0	0,0	0,0	0,0	0,0	0,0	0,0	0,0	0,0	0,0	0,0	0,0	0,0	0,0	0,0	0,0
Transferencias	3.884,8	3.721,8	3.073,3	3.636,2	778,5	998,4	1.046,6	1.061,3	624,5	1.108,9	824,2	1.164,3	435,1	1.163,1	582,5	892,6	762,6	915,0	570,3	1.388,2	805,1	931,6	905,2	302,5
Intereses ganados	1,0	0,4	2,2	14,6	0,0	0,7	0,2	0,0	0,0	0,4	0,0	0,0	0,0	0,1	2,1	0,0	4,1	0,9	4,0	5,6	4,0	6,7	4,0	5,0
Otros Ingresos (Autogestión)	1.781,7	1.701,0	1.319,8	1.482,1	486,5	557,7	329,1	408,5	556,0	464,3	387,4	293,2	506,6	217,7	382,3	213,3	440,0	324,9	384,2	333,0	253,2	450,3	351,0	103,7
TOTAL GASTOS	6.033,0	5.387,8	4.549,7	5.018,1	1.161,9	1.378,6	1.621,3	1.871,1	1.251,1	1.308,2	1.185,1	1.643,5	1.020,9	837,6	1.055,3	1.635,9	960,5	1.093,7	1.162,0	1.802,0	1.060,7	1.225,3	1.268,6	317,7
Gasto Permanente	1.228,9	1.259,5	1.320,7	1.439,0	283,7	277,2	306,8	361,2	295,7	284,3	302,3	377,1	319,0	275,6	302,8	423,3	322,1	323,3	340,2	453,5	340,3	338,4	351,0	87,4
Sueldos y salarios	768,8	787,9	906,4	944,4	175,0	175,6	188,7	229,5	179,4	180,6	196,4	231,5	214,9	202,0	209,9	279,7	213,4	214,0	226,0	290,9	224,2	226,0	224,7	59,0
Compra de bienes y servicios	245,0	218,6	182,2	196,7	51,9	60,1	57,9	75,1	48,2	49,4	49,3	71,7	37,8	35,9	44,7	63,8	40,1	46,9	48,2	61,5	45,7	53,9	62,8	10,0
Intereses	148,1	186,8	164,5	199,5	42,4	29,1	38,4	38,3	53,9	40,6	41,1	51,2	53,8	26,0	37,5	47,1	53,9	46,3	49,4	49,9	57,2	42,9	42,4	14,0
Externos	28,6	42,5	37,8	25,3	7,2	4,6	8,6	8,2	11,1	8,8	13,3	9,3	12,1	8,6	10,2	7,0	6,5	6,4	6,4	6,1	6,5	6,4	8,8	0,9
Internos	119,5	144,4	126,7	174,2	35,2	24,4	29,8	30,1	42,9	31,8	27,8	41,9	41,7	17,4	27,4	40,2	47,4	39,9	43,0	43,9	50,7	36,5	33,7	13,1
Transferencias	66,9	66,0	67,5	98,5	14,4	12,4	21,8	18,2	14,1	13,8	15,5	22,7	12,5	11,7	10,7	32,6	14,7	16,2	16,6	51,1	13,3	15,6	21,0	4,4
Prestaciones de seguridad social social	0,0	0,0	0,0	0,0	0,0	0,0	0,0	0,0	0,0	0,0	0,0	0,0	0,0	0,0	0,0	0,0	0,0	0,0	0,0	0,0	0,0	0,0	0,0	0,0
Otros Gastos Permanentes	0,0	0,0	0,0	0,0	0,0	0,0	0,0	0,0	0,0	0,0	0,0	0,0	0,0	0,0	0,0	0,0	0,0	0,0	0,0	0,0	0,0	0,0	0,0	0,0
Gasto No Permanente	4.804,1	4.128,4	3.229,0	3.579,1	878,2	1.101,4	1.314,6	1.509,9	955,3	1.023,8	882,9	1.266,3	701,9	562,0	752,5	1.212,6	638,4	770,4	821,8	1.348,5	720,4	887,0	917,6	230,3
Activos No Financieros (4)	2.588,8	2.002,6	1.300,4	1.566,4	473,5	524,7	768,9	821,7	469,7	518,5	401,0	613,4	276,1	190,2	301,7	532,3	249,5	311,0	343,6	662,4	267,7	348,0	411,2	61,9
Transferencias	535,2	507,0	490,3	531,1	65,4	191,4	129,6	148,8	123,4	120,4	117,6	145,5	120,4	70,5	105,9	193,5	101,9	115,8	108,2	205,2	120,9	154,5	99,4	47,5
Otro gasto no permanente	1.680,1	1.618,9	1.438,3	1.481,5	339,4	385,3	416,0	539,4	362,3	384,9	364,2	507,5	305,3	301,4	344,9	486,8	287,0	343,6	370,0	480,9	331,8	384,4	407,0	120,9
Resultado Global (5)	-192,0	267,1	21,0	364,9	137,3	215,6	-183,9	-361,0	-32,7	325,3	80,7	-106,2	-17,0	567,6	-60,7	-469,0	285,4	202,6	-149,2	26,0	44,0	220,9	70,3	123,0
Resultado Primario	-43,8	454,0	185,5	564,3	179,6	244,7	-145,5	-322,7	21,2	365,9	121,8	-55,0	36,9	593,6	-23,2	-421,8	339,3	248,8	-99,8	76,0	101,2	263,8	112,7	137,0

(1) Las operaciones de los Gobiernos Autónomos Descentralizados (GAD) se calculan en base a las cédulas presupuestarias enviadas por estas entidades al Ministerio de Economía y Finanzas (reproceso desde 2012). (2) Los registros de ingresos corresponden a valores en base caja y los registros de gastos, a valores devengados excepto los gastos de intereses que están en base caja. (3) Corresponden a los beneficios y participación en los ingresos petroleros que reciben los GAD, establecidos en la Ley orgánica para la planificación integral de la circunscripción territorial especial Amazónica (Ley CTA- Ex Ley 010). (4) Corresponde a la formación bruta de capital fijo, obra pública y bienes de larga duración para inversión. (5) Excluye solo el gasto en intereses; debido a que la compilación de las estadísticas de deuda pública se realiza como deuda bruta y no neta, para efectos de evaluación de sostenibilidad de la deuda. (p) Cifras provisionales. (*) La cobertura de la información para el 2022 corresponde al 99% para los meses de enero a junio, 98% para julio y agosto, 95% para septiembre y para el mes de octubre corresponde a cifras proyectadas ya que la cobertura es del 83%. Estas cifras se obtuvieron de la Subsecretaría de Contabilidad Gubernamental del MEF. Nota: Las cifras correspondientes a las Operaciones del Sector Público No Financiero y sus niveles de gobierno fueron reprocesadas con base al Manual de Estadísticas de las Finanzas Públicas 2014 del Fondo Monetario Internacional.
Fuente: Ministerio de Economía y Finanzas.

2.2.5 OPERACIONES DE EMPRESAS PÚBLICAS NO FINANCIERAS -BASE DEVENGADO- (1)(5)
Millones de USD

Transacciones / Período	Años				Trimestres																		Mes 2022 (*)	
	2018	2019	2020 (p)	2021 (p)	2018	2018	2018	2018	2019	2019	2019	2019	2020	2020	2020	2020	2021	2021	2021	2021	2022	2022	2022	Octubre (p)
					I	II	III	IV	I	II	III	IV	I	II	III	IV	I (p)	II (p)	III (p)	IV (p)	I (p)(*)	II (p)(*)	III (p)(*)	
TOTAL INGRESOS	5.712,9	5.419,0	4.099,0	5.003,5	1.697,7	1.466,1	1.434,5	1.114,6	1.203,2	1.421,8	1.527,6	1.266,3	1.223,7	709,1	926,7	1.239,6	1.061,8	1.136,9	1.582,1	1.222,8	1.119,3	1.162,1	1.879,8	989,5
Ingresos Petroleros (2)	4.566,3	4.355,6	3.079,0	4.061,2	1.395,6	1.201,5	1.165,1	804,2	910,8	1.170,5	1.287,7	986,6	934,4	461,8	684,9	997,9	847,7	899,8	1.353,5	960,2	886,6	874,7	1.506,0	870,3
Exportación	4.566,3	4.355,6	2.815,2	3.055,2	1.395,6	1.201,5	1.165,1	804,2	910,8	1.170,5	1.287,7	986,6	934,4	461,8	684,9	997,9	847,7	899,8	1.353,5	960,2	886,6	874,7	1.506,0	870,3
d/c CFDD (5)	0,0	0,0	0,0	0,0	0,0	0,0	0,0	0,0	0,0	0,0	0,0	0,0	0,0	0,0	0,0	0,0	0,0	0,0	0,0	0,0	0,0	0,0	0,0	0,0
Venta Doméstica	0,0	0,0	263,8	1.006,0	0,0	0,0	0,0	0,0	0,0	0,0	0,0	0,0	42,0	74,7	73,6	73,6	199,2	237,8	281,8	287,2	183,6	300,3	739,2	399,2
d/c CFDD (5)	0,0	0,0	0,0	0,0	0,0	0,0	0,0	0,0	0,0	0,0	0,0	0,0	0,0	0,0	0,0	0,0	0,0	0,0	0,0	0,0	0,0	0,0	457,4	310,6
Ingresos no petroleros	1.146,6	1.063,4	1.019,9	942,2	302,1	264,7	269,4	310,4	292,4	251,3	239,9	279,8	289,3	247,2	241,8	241,6	214,1	237,0	228,5	262,6	232,7	287,4	373,7	119,2
Ingresos tributarios	0,0	0,0	0,0	0,0	0,0	0,0	0,0	0,0	0,0	0,0	0,0	0,0	0,0	0,0	0,0	0,0	0,0	0,0	0,0	0,0	0,0	0,0	0,0	0,0
Contribuciones a la Seguridad social	0,0	0,0	0,0	0,0	0,0	0,0	0,0	0,0	0,0	0,0	0,0	0,0	0,0	0,0	0,0	0,0	0,0	0,0	0,0	0,0	0,0	0,0	0,0	0,0
Transferencias	360,7	240,9	144,8	85,4	150,2	54,1	63,5	92,9	112,3	47,0	31,6	49,9	35,1	31,3	22,1	56,3	11,9	12,4	12,7	48,4	10,9	12,0	19,8	3,2
Intereses ganados	0,0	0,0	0,0	0,7	0,0	0,0	0,0	0,0	0,0	0,0	0,0	0,0	0,0	0,0	0,0	0,0	0,7	0,0	0,0	0,0	0,0	0,0	0,0	0,0
Otros Ingresos	785,9	822,5	875,1	856,2	151,9	210,6	205,9	217,5	180,0	204,3	208,3	229,8	254,2	216,0	219,7	185,3	201,5	224,7	215,8	214,2	221,8	275,4	353,9	116,0
TOTAL GASTOS	4.796,4	4.876,3	4.033,0	4.040,2	1.095,1	1.209,8	1.155,8	1.335,7	1.135,2	1.352,2	1.177,1	1.211,8	1.059,7	833,0	1.034,6	1.105,6	965,1	989,1	973,4	1.112,6	1.016,5	1.165,8	1.894,4	1.098,1
Gasto Permanente	2.969,8	2.958,0	2.364,5	2.250,5	680,5	744,4	717,2	827,5	672,2	835,7	690,3	759,8	615,6	553,5	576,7	618,7	555,5	558,7	528,0	608,3	533,2	667,6	1.324,8	888,6
Sueldos y salarios	525,8	574,0	472,9	485,5	121,4	127,4	124,1	152,9	128,6	136,4	136,9	172,2	124,4	118,5	118,2	111,8	120,7	130,7	115,4	118,7	120,2	125,0	110,7	35,6
Compra de bienes y servicios	2.188,6	2.070,8	1.795,1	1.713,9	501,8	546,1	524,1	616,6	501,8	541,1	506,9	521,0	466,6	406,4	441,7	480,4	426,7	420,3	405,7	461,2	402,1	523,8	1.185,4	848,5
d/c CFDD																								703,1
Intereses	207,6	123,2	48,1	27,6	52,8	57,3	51,9	45,6	36,8	34,2	28,8	23,5	16,5	10,2	11,2	10,2	7,0	6,4	6,2	8,0	3,5	4,2	6,5	0,7
Externos	194,7	110,9	37,0	18,2	49,5	54,1	48,7	42,4	33,8	31,2	25,8	20,1	13,4	8,8	6,3	8,5	4,6	5,9	2,4	5,2	1,4	2,5	3,6	0,0
Internos	12,9	12,3	11,1	9,5	3,3	3,2	3,2	3,2	2,9	3,0	2,9	3,4	3,1	1,4	4,9	1,7	2,4	0,5	3,8	2,8	2,1	1,7	2,8	0,7
Transferencias	47,8	190,0	48,4	23,6	4,6	13,7	17,1	12,5	5,0	124,1	17,8	43,1	8,2	18,4	5,5	16,4	1,1	1,4	0,6	20,5	7,3	14,6	22,3	3,9
Prestaciones de seguridad social	0,0	0,0	0,0	0,0	0,0	0,0	0,0	0,0	0,0	0,0	0,0	0,0	0,0	0,0	0,0	0,0	0,0	0,0	0,0	0,0	0,0	0,0	0,0	0,0
Otros Gastos Permanentes	0,0	0,0	0,0	0,0	0,0	0,0	0,0	0,0	0,0	0,0	0,0	0,0	0,0	0,0	0,0	0,0	0,0	0,0	0,0	0,0	0,0	0,0	0,0	0,0
Gasto No Permanente	1.826,6	1.918,3	1.668,5	1.789,7	414,5	465,3	438,6	508,2	463,0	516,5	486,8	452,0	444,1	279,5	457,9	486,9	409,6	430,4	445,4	504,3	483,3	498,2	569,6	209,6
Activos No Financieros (3)	3,5	21,7	7,6	0,0	0,0	0,2	0,8	2,5	0,0	13,0	4,2	4,5	0,9	2,9	2,9	0,9	0,0	0,0	0,0	0,0	0,0	0,0	0,0	0,0
Transferencias	0,0	0,0	0,0	0,0	0,0	0,0	0,0	0,0	0,0	0,0	0,0	0,0	0,0	0,0	0,0	0,0	0,0	0,0	0,0	0,0	0,0	0,0	0,0	0,0
Otro gasto no permanente	1.823,1	1.896,6	1.660,8	1.789,7	414,5	465,1	437,8	505,7	463,0	503,5	482,6	447,5	443,2	276,6	455,0	486,0	409,6	430,4	445,4	504,3	483,3	498,2	569,6	209,6
Resultado Global	916,5	542,6	66,0	963,2	602,6	256,4	278,7	-221,2	68,0	69,6	350,5	54,5	164,0	-123,9	-108,0	133,9	96,7	147,7	608,6	110,2	102,9	-3,7	-14,6	-108,6
Resultado Primario (4)	1.124,1	665,9	114,1	990,9	655,4	313,7	330,6	-175,5	104,7	103,8	379,3	78,1	180,4	-113,7	-96,7	144,1	103,7	154,1	614,8	118,2	106,4	0,5	-8,2	-108,0
Códigos Informativos																								
Ingreso Operativo Empresas Públicas	5.559,7	5.276,5	4.003,8	4.918,1	1.628,2	1.444,1	1.412,6	1.074,8	1.135,2	1.389,1	1.509,2	1.243,0	1.198,0	686,7	910,4	1.208,6	1.049,9	1.124,5	1.569,3	1.174,3	1.108,4	1.150,1	1.164,6	396,1
Gasto Operativo Empresas Públicas	2.714,3	2.644,8	2.268,0	2.199,3	623,2	673,5	648,2	769,4	630,4	677,5	643,8	693,2	591,0	524,9	559,9	592,2	547,3	551,0	521,2	579,8	522,4	648,8	663,3	180,9
Resultado Operacional Empresas Públicas	2.845,4	2.631,7	1.735,8	2.718,8	1.005,0	770,6	764,4	305,4	504,8	711,7	865,4	549,8	607,0	161,9	350,5	616,4	502,6	573,5	1.048,2	594,5	586,0	501,3	501,3	215,2
Ingresos Petroleros Empresas Públicas	4.566,3	4.355,6	3.079,0	4.061,2	1.395,6	1.201,5	1.165,1	804,2	910,8	1.170,5	1.287,7	986,6	934,4	461,8	684,9	997,9	847,7	899,8	1.353,5	960,2	886,6	874,7	1.506,0	870,3
Gasto Petrolero Empresas Públicas	1.818,3	1.867,0	1.592,7	3.185,6	417,8	440,5	429,1	530,8	429,2	489,1	462,3	486,4	397,6	354,1	402,8	438,2	761,8	796,2	769,1	858,5	363,3	464,8	423,9	161,4
Resultado Operativo Petrolero Empresas Públicas	2.748,0	2.488,6	1.486,4	875,7	977,7	761,0	736,0	273,3	481,7	681,3	825,4	500,2	536,9	107,7	282,0	559,8	85,9	103,6	584,5	101,7	523,3	409,9	1.082,1	708,9

(1) Los registros de ingresos corresponden a valores en base caja y los registros de gastos, a valores devengados excepto los gastos de intereses que están en base caja. (2) Los ingresos petroleros corresponden a los ingresos de las empresas petroleras (Petroamazonas y Petroecuador se fusionaron en el 2021). (3) Corresponde a la formación bruta de capital fijo, obra pública y bienes de larga duración para inversión. (4) Excluye solo el gasto en intereses; debido a que la compilación de las estadísticas de deuda pública se realiza como deuda bruta y no neta, para efectos de evaluación de sostenibilidad de la deuda. (5) Conforme al decreto ejecutivo 548, la CFDD (Cuenta de financiamiento de derivados deficitarios) se traslada a la empresa pública de hidrocarburos del Ecuador EP PETROECUADOR. La fecha de ejecución del proceso definitivo se realizó el 12 de septiembre de 2022, conforme el Oficio Nro. MEF-STN-2022-2531-O. (*) La cobertura de la información de las empresas públicas de agua potable para el 2022 alcanzó el 99% para los meses enero a junio, 95% para los meses de julio, agosto y septiembre y las cifras para el mes de octubre son proyectadas provisionales, en vista de que la cobertura alcanza un 89%. (p) Cifras provisionales. Nota: Las cifras correspondientes a las Operaciones del Sector Público No Financiero y sus niveles de gobierno fueron reprocesadas con base al Manual de Estadísticas de las Finanzas Públicas 2014 del Fondo Monetario Internacional.

Fuente: Ministerio de Economía y Finanzas, y entidades del Sector Público no Financiero.

2.4 SITUACION FINANCIERA DEL PRESUPUESTO DEL GOBIERNO CENTRAL -BASE CAJA- (1)

Millones de USD; Porcentaje del PIB

Período	DÉFICIT (-) O SUPERÁVIT (+) GLOBAL CAJA	Ingresos corrientes y de capital	Egresos corrientes y de capital (2)	FINANCIAMIENTO DEL DÉFICIT (+) O DISPOSICIÓN DEL SUPERÁVIT (-) GLOBAL	Financiamiento externo neto	Financiamiento interno neto (3)	Variación de saldos de caja
	a = b - c	b	c	d = e + f + g = -a	e	f	g
2017 (4)(5)	-5.616,8	17.326,1	22.942,9	5.616,8	-1.347,5	6.594,4	370,0
2018 (4)(5)	-2.649,3	19.243,9	21.893,1	2.649,3	787,0	1.944,8	-82,5
2019 (4)(5)	-2.661,6	18.723,6	21.385,2	2.661,6	1.302,1	3.010,7	-1.651,2
2020 (4)(5)	-5.455,5	14.345,4	19.800,8	5.455,5	4.846,8	1.482,3	-873,6
2021 (4)(5)	-1.690,6	18.301,4	19.992,0	1.690,6	2.408,5	133,4	-851,4
Porcentaje del PIB							
2017	-5,39	16,61	22,00	5,39	-1,29	6,32	0,35
2018	-2,46	17,89	20,35	2,46	0,73	1,81	-0,08
2019	-2,46	17,32	19,78	2,46	1,20	2,78	-1,53
2020	-5,49	14,45	19,94	5,49	4,88	1,49	-0,88
2021	-1,59	17,24	18,83	1,59	2,27	0,13	-0,80
2021 Enero - Noviembre (4)	-441,3	16.559,9	17.001,2	441,3	1.362,3	-322,8	-598,3
Enero	-529,0	0,0	529,0	529,0	0,0	0,0	529,0
Febrero	1.350,5	2.097,3	746,8	-1.350,5	-45,2	0,0	-1.305,3
Marzo	-577,4	1.618,3	2.195,8	577,4	122,8	-570,8	1.025,4
Abril	780,8	2.291,7	1.510,9	-780,8	202,3	386,3	-1.369,5
Mayo	-554,3	1.307,4	1.861,7	554,3	-80,5	25,5	609,4
Junio	-67,0	1.362,5	1.429,5	67,0	1,1	317,8	-251,8
Julio	-87,3	1.406,5	1.493,9	87,3	77,5	427,3	-417,4
Agosto	-516,2	1.371,1	1.887,3	516,2	-43,9	43,2	516,9
Septiembre	20,9	1.865,4	1.844,5	-20,9	13,1	-89,0	55,0
Octubre	-48,0	1.616,9	1.664,8	48,0	1.071,0	-313,1	-709,9
Noviembre	-214,3	1.622,7	1.837,1	214,3	44,2	-549,9	720,0
Diciembre	-1.249,3	1.741,5	2.990,8	1.249,3	1.046,2	456,2	-253,1
2022 Enero - Noviembre (4)	356,3	18.200,1	17.843,8	-356,3	410,0	1.084,7	-1.851,0
Enero	1.077,3	1.819,8	742,5	-1.077,3	0,0	0,0	-1.077,3
Febrero	-135,1	1.372,0	1.507,2	135,1	-227,7	-267,0	629,9
Marzo	121,0	1.722,3	1.601,3	-121,0	541,6	174,4	-837,0
Abril	702,8	2.204,1	1.501,3	-702,8	-240,6	-555,8	93,6
Mayo	223,6	1.759,0	1.535,5	-223,6	-37,0	245,3	-431,9
Junio	-6,8	1.549,0	1.555,8	6,8	849,9	395,2	-1.238,2
Julio	-384,4	1.408,7	1.793,0	384,4	66,0	-156,8	475,1
Agosto	-476,2	1.399,7	1.875,9	476,2	-39,1	194,6	320,8
Septiembre	-28,5	1.749,6	1.778,0	28,5	-67,6	495,2	-399,2
Octubre	-358,9	1.582,7	1.941,5	358,9	-460,6	-88,9	908,4
Noviembre	-378,5	1.633,3	2.011,8	378,5	25,2	648,5	-295,1

(1) Cifras ejecutadas (momento en que se realiza o recibe el pago). (2) Excluye el servicio de amortización de la deuda. (3) Incluye negociación de bonos, saldos netos de otras entidades y fondos, y reembolsos por créditos. (4) Cifras provisionales en razón que el Ministerio de Finanzas no ha presentado la liquidación presupuestaria respectiva. (5) Cifras actualizadas del Gobierno Central en base a los datos del eSIGEF. A partir del año 2011 los datos corresponden a las Operaciones de la Administración del Estado.

Fuente: Ministerio de Economía y Finanzas.

2.4.1 DÉFICIT O SUPERÁVIT: GLOBAL, PRESUPUESTARIO Y PRIMARIO DEL PRESUPUESTO DEL GOBIERNO CENTRAL -BASE CAJA- (1)
Millones de USD; Porcentaje del PIB

Período	DÉFICIT (-) O SUPERÁVIT (+) GLOBAL	Desembolsos internos y externos (5)	Amortización interna y externa	DÉFICIT (-) O SUPERÁVIT (+) PRESUPUESTARIO	Gastos financieros (intereses)	DÉFICIT (-) O SUPERÁVIT (+) PRIMARIO
	a	b	c	d = a + b - c	e	f = a + e
2017 (2)(3)(4)	-5.616,8	12.195,1	6.948,3	-370,0	2.515,0	-3.101,8
2018 (2)(3)(4)	-2.649,3	7.974,2	5.242,4	82,5	3.026,6	377,3
2019 (2)(3)(4)	-2.661,6	10.368,2	6.055,4	1.651,2	3.340,2	678,6
2020 (2)(3)(4)	-5.455,5	10.976,6	4.647,6	873,6	2.083,7	-3.371,8
2021 (2)(3)(4)	-1.690,6	6.062,4	3.520,4	851,4	1.886,0	195,4
Porcentaje del PIB						
2017	-5,39	11,69	6,66	-0,35	2,41	-2,97
2018	-2,46	7,41	4,87	0,08	2,81	0,35
2019	-2,46	9,59	5,60	1,53	3,09	0,63
2020	-5,49	11,06	4,68	0,88	2,10	-3,40
2021	-1,59	5,71	3,32	0,80	1,78	0,18
2021 Enero - Noviembre (2)	-441,3	3.963,5	2.923,9	598,3	1.736,6	1.295,3
Enero	-529,0	0,0	0,0	-529,0	0,0	-529,0
Febrero	1.350,5	0,0	45,2	1.305,3	0,7	1.351,2
Marzo	-577,4	411,7	859,7	-1.025,4	453,9	-123,6
Abril	780,8	592,8	4,2	1.369,5	73,3	854,1
Mayo	-554,3	387,1	442,1	-609,4	261,8	-292,5
Junio	-67,0	321,6	2,7	251,8	6,3	-60,7
Julio	-87,3	508,8	4,1	417,4	4,4	-82,9
Agosto	-516,2	226,0	226,7	-516,9	245,7	-270,6
Septiembre	20,9	222,0	297,9	-55,0	195,8	216,7
Octubre	-48,0	1.074,2	316,3	709,9	184,5	136,5
Noviembre	-214,3	219,3	725,0	-720,0	310,4	96,0
Diciembre	-1.249,3	2.098,9	596,5	253,1	149,3	-1.100,0
2022 Enero - Noviembre (2)	356,3	4.901,5	3.406,8	1.851,0	2.171,6	2.527,9
Enero	1.077,3	0,0	0,0	1.077,3	57,3	1.134,6
Febrero	-135,1	34,2	529,0	-629,9	297,2	162,0
Marzo	121,0	1.070,6	354,6	837,0	181,2	302,2
Abril	702,8	0,0	796,4	-93,6	246,2	949,0
Mayo	223,6	517,4	309,1	431,9	173,4	397,0
Junio	-6,8	1.479,9	234,9	1.238,2	130,4	123,6
Julio	-384,4	147,3	238,0	-475,1	284,7	-99,7
Agosto	-476,2	286,2	130,8	-320,8	147,5	-328,7
Septiembre	-28,5	635,9	208,2	399,2	157,0	128,6
Octubre	-358,9	5,0	554,5	-908,4	245,4	-113,5
Noviembre	-378,5	725,0	51,3	295,1	251,4	-127,2

(1) Cifras ejecutadas (momento en que se realiza o recibe el pago). (2) Cifras provisionales en razón que el Ministerio de Finanzas no ha presentado la liquidación presupuestaria respectiva. (3) Cifras actualizadas del Gobierno Central en base a los datos del eSIGEF. A partir del año 2011 los datos corresponden a las Operaciones de la Administración del Estado. (4) A partir del año 2011 los datos corresponden a las Operaciones de la Administración del Estado. (5) A partir del año 2009 se incluye dentro de los desembolsos la venta anticipada de petróleo.

Fuente: Ministerio de Economía y Finanzas.

2.4.2 INGRESOS CORRIENTES Y DE CAPITAL DEL PRESUPUESTO DEL GOBIERNO CENTRAL -BASE CAJA- (1)
Millones de USD; Porcentaje del PIB

Período	TOTAL INGRESOS	PETROLEROS	NO PETROLEROS						
			Total	A las importaciones	A la renta (2)	Al valor agregado	A los consumos especiales	Otros (3)	
			a = b + c	b	c = d + e + f + g + h	d	e	f	g
2017 (3)(4)	17.326,1	1.754,8	15.571,3	1.467,8	3.300,5	5.880,1	935,0	3.987,8	
2018 (3)(4)	19.243,9	2.208,5	17.035,4	1.550,4	4.114,1	5.823,6	975,4	4.571,9	
2019 (3)(4)	18.723,6	2.449,5	16.274,1	1.413,3	3.869,4	5.739,5	899,1	4.352,8	
2020 (3)(4)	14.345,4	626,1	13.719,2	940,6	3.749,6	4.863,8	743,2	3.422,1	
2021 (3)(4)	18.301,4	2.733,5	15.567,9	1.198,3	3.540,3	5.498,2	819,0	4.512,0	
Porcentaje del PIB									
2017	16,61	1,68	14,93	1,41	3,16	5,64	0,90	3,82	
2018	17,89	2,05	15,84	1,44	3,82	5,41	0,91	4,25	
2019	17,32	2,27	15,05	1,31	3,58	5,31	0,83	4,03	
2020	14,45	0,63	13,82	0,95	3,78	4,90	0,75	3,45	
2021	17,24	2,57	14,66	1,13	3,33	5,18	0,77	4,25	
2021 Enero - Noviembre (4)	16.559,9	2.482,6	14.077,3	1.087,8	3.249,0	4.945,8	744,3	4.050,4	
Enero	0,0	0,0	0,0	0,0	0,0	0,0	0,0	0,0	
Febrero	2.097,3	43,3	2.054,0	171,8	553,3	919,5	134,8	274,6	
Marzo	1.618,3	163,2	1.455,1	100,1	349,9	376,2	65,3	563,6	
Abril	2.291,7	112,8	2.178,9	87,8	576,2	395,5	64,3	1.055,1	
Mayo	1.307,4	164,1	1.143,3	94,9	281,3	436,6	57,3	273,3	
Junio	1.362,5	177,7	1.184,7	112,1	268,1	419,0	64,7	320,7	
Julio	1.406,5	172,7	1.233,8	105,9	265,6	436,9	78,0	347,4	
Agosto	1.371,1	242,6	1.128,5	104,7	232,8	448,5	66,1	276,4	
Septiembre	1.865,4	595,4	1.270,0	103,8	250,1	520,3	64,5	331,3	
Octubre	1.616,9	341,2	1.275,7	101,7	250,0	506,2	81,2	336,6	
Noviembre	1.622,7	469,6	1.153,2	105,0	221,7	487,0	68,0	271,5	
Diciembre	1.741,5	251,0	1.490,6	110,5	291,2	552,5	74,7	461,6	
2022 Enero - Noviembre (4)	18.200,1	3.202,1	14.998,0	1.136,5	3.629,5	5.409,1	777,9	4.044,9	
Enero	1.819,8	357,6	1.462,1	97,6	392,5	603,9	89,9	278,2	
Febrero	1.372,0	239,4	1.132,6	81,8	216,6	445,1	52,2	337,0	
Marzo	1.722,3	381,7	1.340,6	100,7	409,6	452,5	78,4	299,4	
Abril	2.204,1	358,2	1.845,9	74,0	795,3	330,9	63,2	582,5	
Mayo	1.759,0	461,0	1.298,0	100,7	299,9	453,0	65,0	379,4	
Junio	1.549,0	265,9	1.283,1	99,7	241,3	463,5	67,5	411,1	
Julio	1.408,7	211,8	1.196,8	99,7	244,3	438,3	59,0	355,6	
Agosto	1.399,7	97,5	1.302,2	123,2	251,0	535,6	75,3	317,2	
Septiembre	1.749,6	294,8	1.454,8	130,7	256,0	589,7	93,2	385,2	
Octubre	1.582,7	207,9	1.374,7	110,0	255,9	538,0	67,8	403,0	
Noviembre	1.633,3	326,1	1.307,1	118,5	267,2	558,8	66,5	296,2	

(1) Cifras ejecutadas (momento en que se realiza o recibe el pago). (2) Contiene transferencias, ingresos provenientes de entidades y organismos, venta de activos, tasas y contribuciones, utilidad en venta de bonos e ingresos por fondos petroleros. (3) Cifras provisionales en razón que el Ministerio de Finanzas no ha presentado la liquidación presupuestaria respectiva. (4) Cifras actualizadas del Gobierno Central en base a los datos del eSIGEF. A partir del año 2011 los datos corresponden a las Operaciones de la Administración del Estado.

Fuente: Ministerio de Economía y Finanzas.

2.4.3 EGRESOS DEL PRESUPUESTO DEL GOBIERNO CENTRAL -BASE CAJA- (1)
Millones de USD; Porcentaje del PIB

Período	TOTAL		SECTORES										
	Excluye amortización	Incluye amortización e intereses	Servicios generales	Educación y cultura	Salud y desarrollo comunal	Desarrollo agropecuario	Transportes y comunicaciones	Otros	Servicio de la deuda				
									TOTAL	Intereses		Amortización	
							Externa	Interna		Externa	Interna		
a = b - l - m	b = c + d + e + f + g + h + i	c	d	e	f	g	h	i = j + k + l + m	j	k	l	m	
2017 (2)(3)	22.942,9	29.891,2	10.810,7	3.539,4	2.550,1	269,5	900,3	2.358,1	9.463,3	817,8	1.697,1	3.727,7	3.220,5
2018 (2)(3)	21.893,1	27.135,6	10.173,7	3.598,5	2.676,8	188,8	356,7	1.872,1	8.269,0	890,5	2.136,0	3.470,4	1.772,1
2019 (2)(3)	21.385,2	27.440,6	9.607,3	3.580,3	2.657,6	140,5	289,6	1.769,6	9.395,7	1.061,3	2.279,0	2.941,6	3.113,9
2020 (2)(3)	19.800,8	24.448,4	9.180,4	3.184,6	2.546,2	147,2	275,8	2.383,0	6.731,2	846,6	1.237,1	2.729,2	1.918,4
2021 (2)(3)	19.992,0	23.512,4	9.534,2	3.074,7	2.991,4	128,6	380,3	1.996,9	5.406,4	738,1	1.147,9	1.211,0	2.309,4
Porcentaje del PIB													
2017	22,00	28,66	10,37	3,39	2,45	0,26	0,86	2,26	9,07	0,78	1,63	3,57	3,09
2018	20,35	25,23	9,46	3,35	2,49	0,18	0,33	1,74	7,69	0,83	1,99	3,23	1,65
2019	19,78	25,38	8,89	3,31	2,46	0,13	0,27	1,64	8,69	0,98	2,11	2,72	2,88
2020	19,94	24,62	9,25	3,21	2,56	0,15	0,28	2,40	6,78	0,85	1,25	2,75	1,93
2021	18,83	22,15	8,98	2,90	2,82	0,12	0,36	1,88	5,09	0,70	1,08	1,14	2,18
2021 Enero - Noviembre (2)	17.001,2	19.925,1	8.092,2	2.611,0	2.360,6	101,0	331,9	1.767,8	4.660,6	679,2	1.057,5	978,4	1.945,6
Enero	529,0	529,0	257,2	155,0	90,3	4,5	5,0	17,0	0,0	0,0	0,0	0,0	0,0
Febrero	746,8	792,0	437,1	177,1	95,6	3,1	3,2	30,0	45,9	0,7	0,0	45,2	0,0
Marzo	2.195,8	3.055,4	824,1	265,1	262,9	13,9	14,9	361,0	1.313,5	205,4	248,5	288,9	570,8
Abril	1.510,9	1.515,0	703,1	297,0	203,9	9,4	49,6	174,5	77,5	27,0	46,3	4,2	0,0
Mayo	1.861,7	2.303,9	779,9	291,4	264,8	11,0	71,7	181,2	704,0	97,8	164,1	155,1	287,1
Junio	1.429,5	1.432,2	769,9	220,8	192,2	12,0	29,5	198,8	9,0	0,0	6,3	2,7	0,0
Julio	1.493,9	1.497,9	757,3	240,9	293,1	9,1	24,9	164,1	8,4	0,0	4,4	4,1	0,0
Agosto	1.887,3	2.114,1	920,6	256,2	251,9	9,8	29,6	173,6	472,4	54,2	191,5	120,2	106,6
Septiembre	1.844,5	2.142,4	953,0	236,4	272,7	10,8	22,2	153,5	493,7	73,6	122,2	111,0	186,9
Octubre	1.664,8	1.981,1	868,7	230,5	169,7	9,3	40,3	161,8	500,8	95,2	89,2	71,9	244,4
Noviembre	1.837,1	2.562,1	821,4	240,5	263,6	8,0	40,9	152,3	1.035,4	125,3	185,0	175,1	549,9
Diciembre	2.990,8	3.587,3	1.442,0	463,7	630,8	27,5	48,5	229,0	745,8	58,9	90,4	232,7	363,8
2022 Enero - Noviembre (2)	17.843,8	21.250,6	8.334,9	2.721,0	2.376,1	119,8	332,3	1.788,2	5.578,4	1.146,7	1.024,9	1.885,9	1.520,9
Enero	742,5	742,5	329,6	164,7	69,2	2,6	3,4	115,7	57,3	13,0	44,3	0,0	0,0
Febrero	1.507,2	2.036,2	616,7	207,4	228,9	7,5	13,2	136,3	826,2	257,7	39,5	243,6	285,4
Marzo	1.601,3	1.955,9	644,7	270,0	307,8	8,2	27,6	161,9	535,7	92,8	88,3	327,1	27,5
Abril	1.501,3	2.297,7	599,0	238,5	211,3	7,3	41,5	157,6	1.042,6	46,7	199,5	240,6	555,8
Mayo	1.535,5	1.844,6	704,9	227,2	236,3	7,3	38,1	148,1	482,5	103,9	69,5	91,9	217,1
Junio	1.555,8	1.790,6	758,3	280,8	193,1	12,8	0,7	179,6	365,3	42,8	87,7	164,3	70,5
Julio	1.793,0	2.031,1	838,1	231,5	236,4	19,0	26,1	157,2	522,7	203,3	81,4	198,6	39,4
Agosto	1.875,9	2.006,7	965,9	264,9	216,9	17,1	44,0	219,5	278,3	78,9	68,6	57,2	73,5
Septiembre	1.778,0	1.986,2	930,7	260,1	208,4	8,5	49,3	163,9	365,2	92,3	64,7	76,2	132,0
Octubre	1.941,5	2.496,1	1.000,8	252,1	211,6	19,7	42,0	170,0	799,9	58,8	186,6	463,6	90,9
Noviembre	2.011,8	2.063,1	946,0	323,9	256,0	9,6	46,4	178,4	302,7	156,5	94,8	22,7	28,6

(1) Cifras ejecutadas (momento en que se realiza o recibe el pago). (2) Cifras provisionales en razón que el Ministerio de Finanzas no ha presentado la liquidación presupuestaria respectiva. (3) Cifras actualizadas del Gobierno Central en base a los datos del eSIGEF. A partir del año 2011 los datos corresponden a las Operaciones de la Administración del Estado.

Fuente: Ministerio de Economía y Finanzas.

2.5 ESTADO Y MOVIMIENTO DE LA DEUDA PÚBLICA INTERNA AGREGADA DEL SECTOR PÚBLICO TOTAL

Millones de USD; Porcentaje del PIB

Período	ESTADO DE LA DEUDA PÚBLICA INTERNA (5)				MOVIMIENTO DE LA DEUDA PÚBLICA INTERNA				
	Total	Bonos del Estado (1)	Certificados de Tesorería	BCE, IESS, BdE, Obligaciones (2)	Desembolsos	Amortización (3)	Intereses	Otros flujos económicos (7)	Atrasos
	Saldos al final del período				Movimientos del período				
	a = b + c + d	b	c	d					
2017	14.785,7	14.021,2	0,0	764,5	6.945,2	4.616,8	818,1	0,0	0,0
2018	13.733,7	12.934,7	0,0	799,1	716,8	1.768,8	838,7	0,0	0,0
2019 (4)	15.843,6	13.146,6	0,0	2.697,1	2.355,3	2.172,7	883,2	0,0	0,0
2020 (4)(*)	17.796,2	14.697,8	0,0	3.098,4	3.348,0	1.909,6	997,3	0,0	0,0
2021 (6)	26.073,9	14.985,0	2.821,4	8.267,5	2.696,1	6.432,3	501,5	0,0	1.272,6
Porcentaje del PIB									
2017	14,18	13,44	0,00	0,73	6,66	4,43	0,78	0,00	0,00
2018	12,77	12,03	0,00	0,74	0,67	1,64	0,78	0,00	0,00
2019	14,66	12,16	0,00	2,49	2,18	2,01	0,82	0,00	0,00
2020	17,92	14,80	0,00	3,12	3,37	1,92	1,00	0,00	0,00
2021	24,56	14,11	2,66	7,79	2,54	6,06	0,47	0,00	1,20
2021 Enero - Junio (anterior metodología) (4)	17.748,0	14.805,8	0,0	2.942,3	1.341,4	1.205,6	549,7	0,0	0,0
Enero	18.685,9	14.327,9	0,0	4.358,0	26,4	398,0	55,5	0,0	0,0
Febrero	18.170,7	14.261,7	0,0	3.908,9	59,1	116,7	84,2	0,0	0,0
Marzo	17.797,6	14.042,0	0,0	3.755,6	96,1	286,9	84,3	0,0	0,0
Abril	18.109,6	14.498,7	0,0	3.611,0	542,9	83,5	138,0	0,0	0,0
Mayo	17.682,5	14.691,8	0,0	2.990,7	370,9	184,1	84,8	0,0	0,0
Junio	17.748,0	14.805,8	0,0	2.942,3	246,0	136,5	103,0	0,0	0,0
2021 Junio - Octubre (nueva metodología) (6)	27.939,6	14.476,4	2.538,8	10.924,4	1.526,0	2.861,9	322,4	0,0	738,0
Junio (**)	28.537,5	14.805,8	2.858,9	10.872,9	0,0	0,0	0,0	0,0	0,0
Julio	29.330,3	15.185,8	2.836,3	11.308,2	974,9	182,1	39,9	0,0	0,0
Agosto	28.901,4	15.224,6	2.857,3	10.819,6	278,9	710,8	71,5	0,0	3,0
Septiembre	27.957,8	15.119,9	2.823,0	10.014,8	93,6	1.037,2	67,3	0,0	0,0
Octubre	27.939,6	14.476,4	2.538,8	10.924,4	178,7	931,9	143,7	0,0	735,0
Noviembre	26.460,8	14.318,5	2.687,9	9.454,4	204,2	1.683,0	90,0	0,0	0,0
Diciembre	26.073,9	14.985,0	2.821,4	8.267,5	965,8	1.887,4	89,1	0,0	534,6
2022 Enero - Octubre (nueva metodología) (6)	26.270,1	15.076,7	2.404,0	8.789,4	2.785,2	11.171,6	846,4	4.301,5	3.271,8
Enero	27.197,6	14.794,8	2.857,7	9.545,1	125,9	314,0	38,0	-1.879,0	2.181,6
Febrero	27.204,8	14.752,1	2.738,8	9.713,8	103,2	547,8	61,8	0,0	451,9
Marzo	27.274,1	14.782,5	2.812,4	9.679,3	451,3	382,0	67,1	0,0	0,0
Abril	26.782,2	14.346,8	2.737,5	9.697,9	36,3	956,9	170,5	0,0	428,7
Mayo	25.957,8	14.771,2	2.594,8	8.591,8	669,3	1.493,7	80,7	0,0	0,0
Junio	28.128,8	14.771,3	2.401,6	10.955,9	101,8	951,6	86,2	3.020,8	0,0
Julio	27.004,8	14.783,1	2.379,6	9.842,1	87,4	2.440,7	32,3	1.229,3	0,0
Agosto	26.622,2	14.931,3	2.415,5	9.275,4	347,9	1.143,3	66,4	412,9	0,0
Septiembre (***)	27.361,8	15.400,5	2.201,1	9.760,2	650,3	1.637,9	59,0	1.517,5	209,7
Octubre	26.270,1	15.076,7	2.404,0	8.789,4	212,0	1.303,6	184,3	0,0	0,0

(1) Se incluye los saldos de Bonos del Estado, Agencia de Garantía de Depósitos AGD (cerró en el 2009), Filanbanco (cerró en el 2001) y Corporación Financiera Nacional CFN. (2) Incluye deudas del Gobierno con el Banco Central del Ecuador, IESS, Banco de Desarrollo del Ecuador (antes Banco del Estado). A partir de enero de 2019 se incluyen las obligaciones no pagadas y registradas en presupuestos clausurados. A partir de julio de 2021, se incluye la deuda de los gobiernos autónomos descentralizados y empresas públicas con el sector público financiero (SPF), sector privado (SP) y sector privado no financiero. Además, se registran otras obligaciones en las cuales constan: pasivos derivados de convenios de liquidez, obligaciones del IESS con el SPF, SP y sector privado no financiero y las obligaciones pendientes de ejercicio fiscal en curso. (3) Incluye las amortizaciones por la recompra de Bonos del Estado a Filanbanco, AGD y CFN. (4) De enero de 2019 a junio de 2021, el Ministerio de Economía y Finanzas modificó la metodología de cálculo de la deuda pública de acuerdo a la Resolución No. MEF-2018-0134. (5) El estado de la deuda pública interna refleja el saldo a la fecha del reporte. (6) A partir de julio de 2021, el Ministerio de Economía y Finanzas modificó la metodología de cálculo de la deuda pública con base en los Acuerdos Ministeriales Número 0096 y 0099 del 15 y 22 de octubre de 2021, respectivamente. (7) Son flujos que no son transacciones, pero que afectan el patrimonio neto del gobierno general o de las unidades del sector público, durante un período contable. Resultado de la variación de los precios o las variaciones en el volumen. (*) En 19 de junio de 2020, Golman Sachs (GSI) entregó una Cesión de Crédito a favor del BCE, donde se transfirieron los derechos y obligaciones de conformidad con los términos del convenio original, por lo tanto, la operación de crédito suscrita por GSI el 11 de octubre de 2017 por USD 500 mm, pasa al BCE como nuevo prestamista, con la correspondiente reclasificación de dicha operación a Deuda Interna. La comisión bancaria por dicha transacción se incorpora en los intereses de la Deuda Interna. (**) Para obtener el saldo final de la deuda interna del sector público total a julio 2021, el Ministerio de Economía y Finanzas definió el saldo a junio con base a los Acuerdos Ministeriales Número 0096 y 0099 del 15 y 22 de octubre de 2021. Los movimientos de la deuda interna de junio no están disponibles bajo nueva metodología. (***) Para mantener el saldo de la Deuda Pública Interna Agregada del Sector Público total del mes de septiembre reportada en el boletín de octubre, se cargaron los reajustes en la columna otros flujos económicos, ocasionada por actualizaciones en el saldo de deuda de las instituciones públicas (GADs y Eps) que son obligaciones con sector público financiero, sector privado financiero y sector privado no financiero.

Fuente: Ministerio de Economía y Finanzas.

COMERCIO EXTERIOR

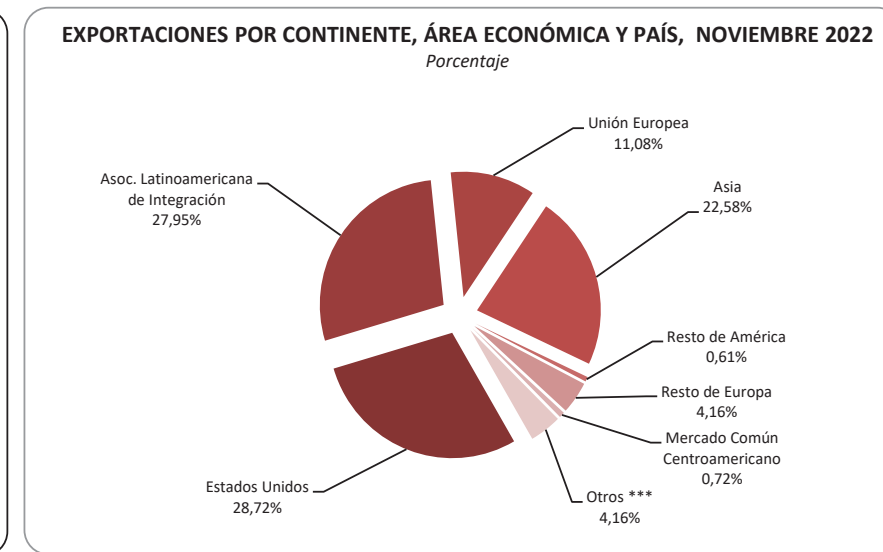
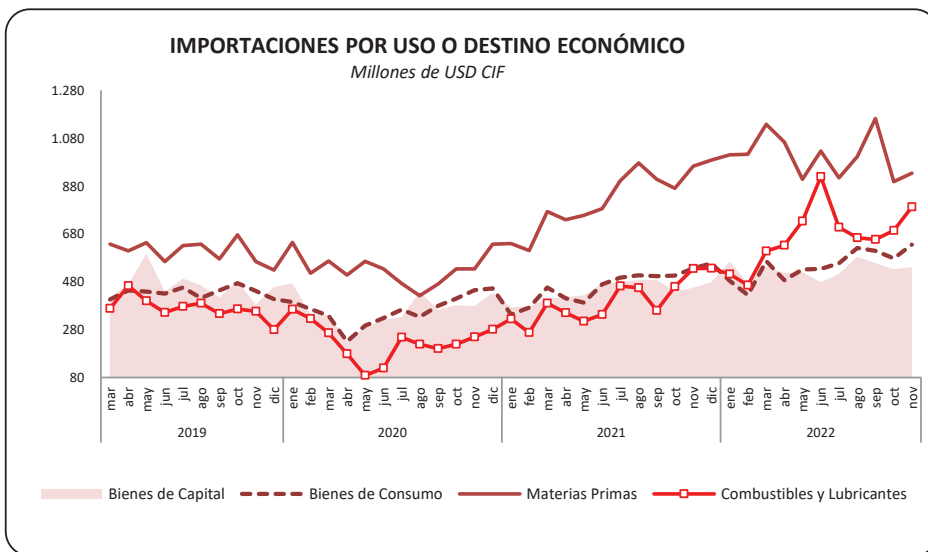
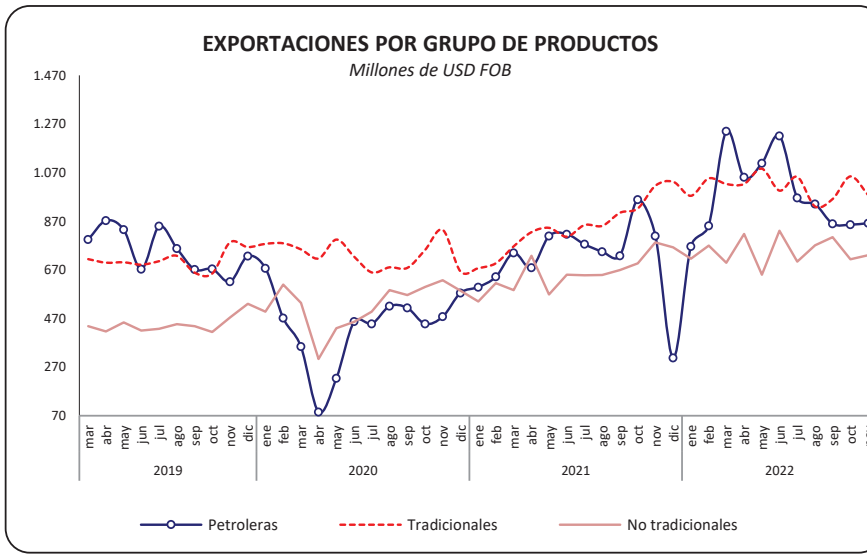
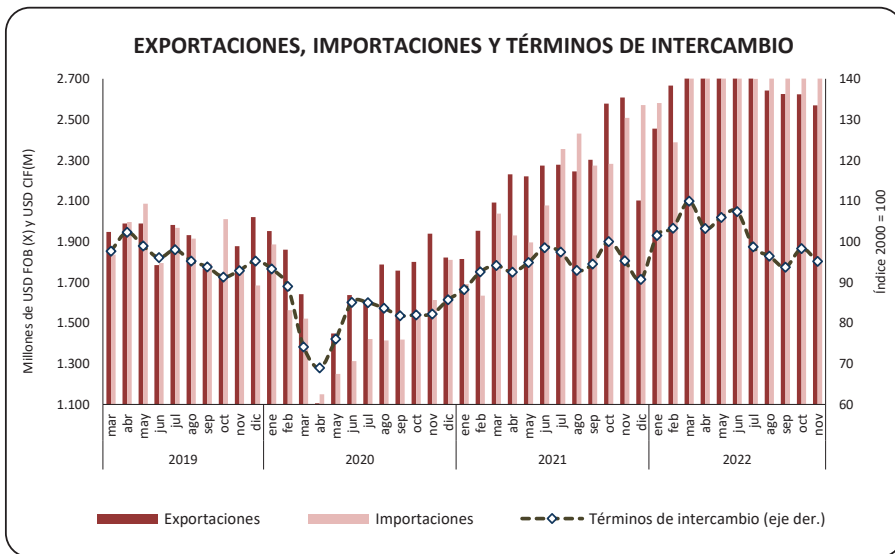

Otros*** Canada, Reino Unido, Asoc. Europea de Libre Comercio, Africa, Oceanía y Otros Países NEP.

Elaboración: Banco Central del Ecuador.

SECTOR EXTERNO

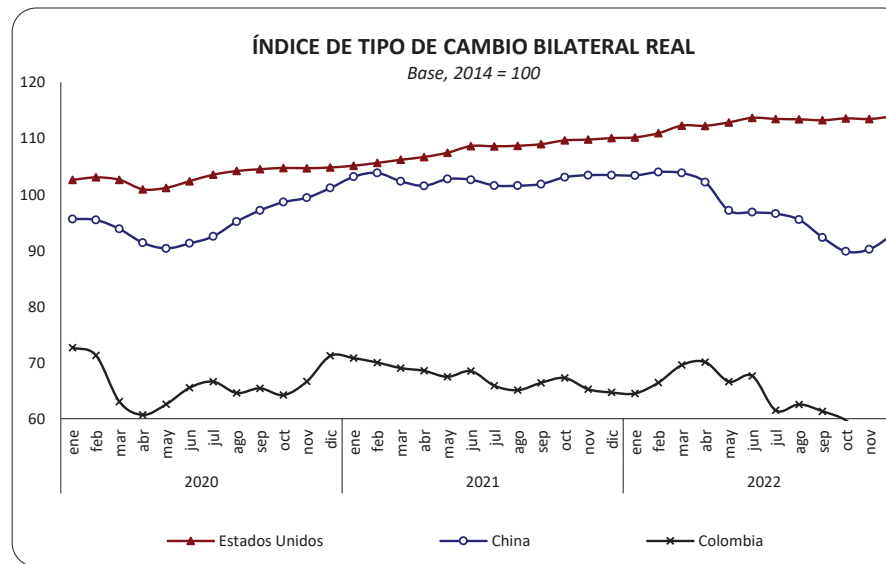
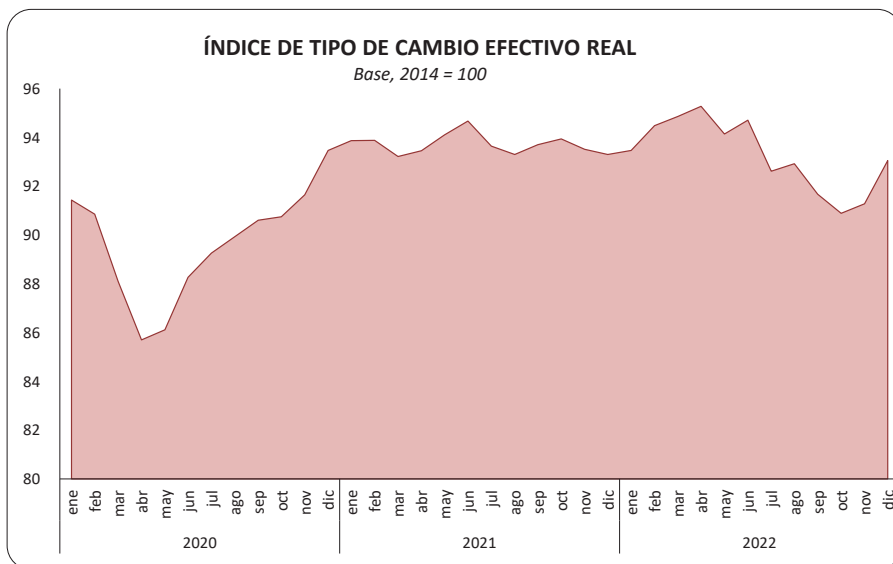
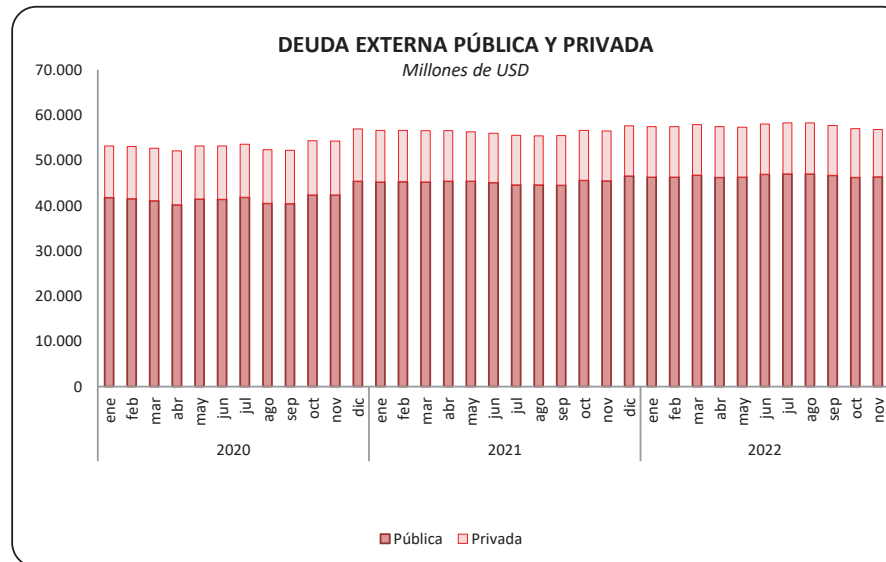
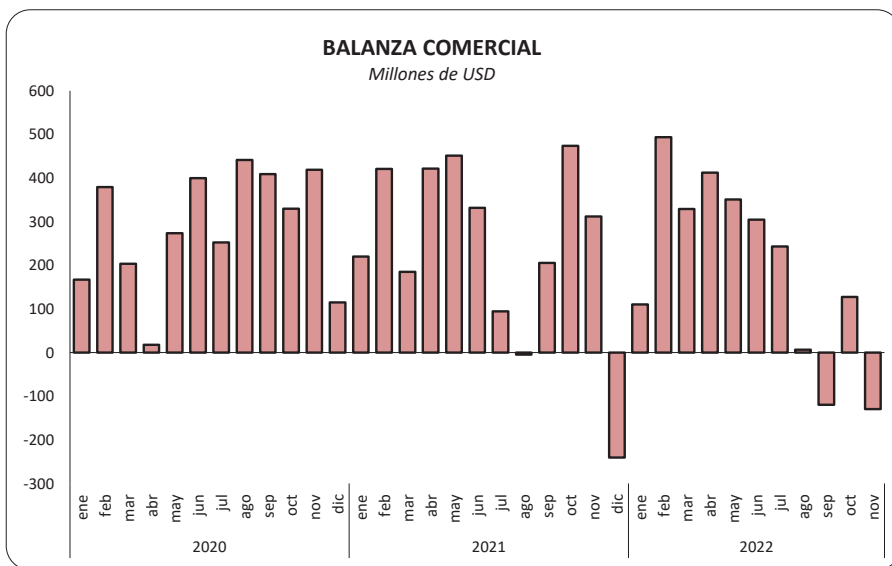

Elaboración: Banco Central del Ecuador.

3.1.1 EXPORTACIONES FOB POR PRODUCTO PRINCIPAL (1)

Miles de USD FOB

Período	TOTAL EXPORTA- CIONES	TOTAL PRIMARIOS	PRIMARIOS										
			Petróleo crudo	Banano y plátano	Café	Camarón	Cacao	Abacá	Madera	Atún (2)	Pescado	Flores naturales	Otros
2017	19.065.965	14.693.183	6.163.573	3.028.195	16.888	3.043.032	571.729	22.494	242.013	85.981	166.766	820.480	532.033
2018	21.652.150	16.981.679	7.877.586	3.215.933	12.769	3.189.749	672.235	19.964	241.993	106.610	201.813	843.372	599.656
2019	22.329.379	17.823.470	7.731.163	3.295.159	7.876	3.890.531	656.656	28.015	304.064	73.526	235.796	879.779	720.905
2020	20.355.361	16.220.801	4.684.794	3.668.991	8.734	3.823.534	815.525	32.731	571.062	63.483	251.693	827.142	1.473.111
2021	26.699.200	21.171.158	7.278.163	3.485.478	14.946	5.323.321	817.478	35.825	370.884	74.264	292.933	927.276	2.550.590
2020													
Enero - Noviembre	18.532.911	14.770.842	4.160.207	3.388.512	7.083	3.580.420	711.979	29.776	521.718	59.844	235.875	754.752	1.320.678
Enero	1.951.453	1.609.433	594.389	391.452	291	298.117	50.709	1.927	33.640	5.143	19.860	67.595	146.311
Febrero	1.859.710	1.486.346	420.490	311.153	248	352.537	63.695	1.203	43.291	7.780	29.301	106.818	149.830
Marzo	1.641.676	1.322.931	312.476	352.440	674	296.783	55.841	3.439	33.882	6.728	27.342	80.807	152.519
Abril	1.105.247	893.076	74.812	318.253	167	322.285	40.512	2.554	22.788	5.068	16.228	62.345	28.065
Mayo	1.448.161	1.180.823	222.286	307.217	63	393.385	51.519	2.679	29.347	5.994	20.460	85.455	62.416
Junio	1.636.949	1.302.858	427.617	322.691	160	310.567	49.253	2.814	39.779	3.285	24.415	61.307	60.970
Julio	1.605.190	1.238.628	403.225	311.135	568	257.482	47.539	1.826	63.128	4.173	24.847	60.876	63.830
Agosto	1.787.468	1.379.058	438.791	297.221	1.296	270.080	73.253	3.632	69.925	5.183	18.915	55.726	145.036
Septiembre	1.757.944	1.375.913	455.571	247.879	582	288.992	98.876	3.056	69.880	7.106	16.992	56.549	130.429
Octubre	1.799.976	1.419.766	397.911	249.859	1.070	378.389	77.799	3.223	58.524	5.251	17.909	55.869	173.964
Noviembre	1.939.138	1.562.010	412.639	279.213	1.963	411.806	102.983	3.422	57.534	4.132	19.607	61.403	207.309
Diciembre	1.822.450	1.449.959	524.588	280.479	1.652	243.114	103.546	2.955	49.344	3.639	15.819	72.390	152.433
2021													
Enero - Noviembre	24.596.727	19.588.788	7.089.494	3.168.090	13.239	4.755.123	730.590	33.372	341.243	67.584	265.049	844.035	2.280.968
Enero	1.814.892	1.459.344	531.232	329.951	1.018	246.595	61.413	2.851	28.746	3.528	19.178	71.585	163.247
Febrero	1.953.825	1.588.298	565.471	295.918	324	307.078	49.779	2.761	25.798	5.199	25.813	112.215	197.942
Marzo	2.092.602	1.665.952	673.169	301.744	730	347.702	65.541	3.088	28.937	4.770	33.569	81.226	125.478
Abril	2.231.057	1.779.276	586.833	301.775	403	433.825	44.563	2.904	27.189	3.489	26.953	64.436	286.906
Mayo	2.220.924	1.757.391	681.006	308.044	189	438.891	45.147	3.493	28.161	7.323	27.350	87.410	130.376
Junio	2.272.930	1.804.608	708.049	266.465	442	447.986	45.388	2.892	25.999	9.136	21.763	73.888	202.598
Julio	2.277.117	1.760.371	629.064	258.502	560	497.277	49.888	2.750	36.729	7.840	23.689	65.578	188.495
Agosto	2.245.068	1.739.543	617.704	282.872	2.832	456.026	65.051	3.521	32.835	6.572	23.000	63.560	185.569
Septiembre	2.302.402	1.836.721	607.233	252.705	1.896	515.208	92.740	2.926	47.842	6.193	20.902	64.186	224.891
Octubre	2.577.654	2.071.046	800.605	294.296	1.984	483.895	100.401	2.811	27.158	6.941	19.357	81.536	252.062
Noviembre	2.608.255	2.126.238	689.126	275.818	2.862	580.640	110.679	3.374	31.849	6.593	23.477	78.415	323.405
Diciembre	2.102.473	1.582.370	188.669	317.388	1.707	568.198	86.887	2.453	29.640	6.680	27.884	83.241	269.623
2022													
Enero - Noviembre	30.051.954	24.383.272	9.258.498	2.960.142	22.144	6.794.311	775.283	24.624	345.797	109.337	252.140	870.161	2.970.834
Enero	2.455.626	2.047.492	668.971	320.901	1.132	537.244	63.309	2.620	28.388	7.544	30.845	82.054	304.483
Febrero	2.666.857	2.203.799	748.588	324.677	1.670	607.353	55.765	2.778	28.144	5.982	37.712	115.321	275.809
Marzo	2.962.658	2.409.827	1.070.671	296.313	1.004	611.022	54.615	1.550	29.651	7.759	36.481	81.604	219.157
Abril	2.891.595	2.321.091	883.709	275.918	489	631.897	60.487	2.522	29.975	12.584	22.882	64.111	336.518
Mayo	2.843.844	2.281.415	929.723	276.940	1.559	710.888	52.026	2.281	26.251	9.610	19.302	89.230	163.606
Junio	3.047.666	2.506.748	1.034.559	206.449	1.870	692.445	50.957	1.952	25.252	12.179	17.470	76.756	386.859
Julio	2.722.041	2.122.587	800.171	235.312	3.248	709.159	47.593	2.295	36.044	16.299	18.395	67.261	186.811
Agosto	2.642.507	2.120.390	810.691	238.313	3.334	584.506	50.790	1.541	41.998	11.512	22.321	65.816	289.567
Septiembre	2.625.423	2.077.193	747.287	248.856	3.878	591.687	60.380	2.906	38.207	10.400	18.809	67.677	287.108
Octubre	2.623.651	2.160.365	769.385	281.256	2.239	597.614	125.900	2.745	33.657	10.044	10.548	77.685	249.292
Noviembre	2.570.087	2.132.362	794.743	255.208	1.721	520.496	153.460	1.434	28.230	5.424	17.374	82.646	271.625

... / ...

3.1.1 EXPORTACIONES FOB POR PRODUCTO PRINCIPAL (1) (Cont.)

Miles de USD FOB

Período	TOTAL INDUSTRIA- LIZADOS	INDUSTRIALIZADOS										
		Derivados de petróleo (3)	Café elaborado	Elaborados de cacao	Harina de pescado	Otros elaborados productos del mar	Químicos y fármacos	Manufacturas de metales (4)	Sombreros	Manufacturas de textiles	Otros	
2017	4.372.782	729.992	102.515	100.705	119.717	1.208.090	133.170	442.084	16.296	71.268	1.448.943	
2018	4.670.470	948.372	70.602	115.717	75.868	1.275.128	142.860	512.412	16.341	79.700	1.433.471	
2019	4.505.909	948.402	72.297	107.267	61.434	1.221.809	130.401	437.303	17.597	74.178	1.435.220	
2020	4.134.561	565.580	61.044	119.565	62.533	1.217.617	123.611	387.009	11.344	70.040	1.516.216	
2021	5.528.042	1.329.091	63.223	122.823	96.505	1.345.088	166.868	532.016	13.912	100.256	1.758.260	
2020	Enero - Noviembre	3.762.070	515.209	55.894	109.520	57.596	1.122.429	114.055	349.270	9.986	61.761	1.366.350
	Enero	342.020	81.765	3.599	7.700	3.512	75.510	8.988	35.807	1.341	5.306	118.492
	Febrero	373.364	51.379	3.133	11.274	7.107	102.099	8.934	35.153	1.413	8.070	144.802
	Marzo	318.745	41.676	3.208	11.114	4.698	95.907	9.355	28.724	804	4.965	118.294
	Abril	212.171	10.302	6.889	7.436	3.122	76.502	5.855	9.279	286	2.751	89.747
	Mayo	267.338	1.448	6.260	9.479	1.679	108.533	6.661	19.950	718	2.239	110.370
	Junio	334.091	29.269	3.450	10.432	5.957	114.942	10.555	25.022	1.375	3.535	129.554
	Julio	366.562	44.936	4.058	9.458	5.674	122.335	12.265	34.683	1.076	4.370	127.708
	Agosto	408.410	81.412	4.700	9.738	5.401	114.722	15.486	37.508	406	5.923	133.115
	Septiembre	382.031	58.000	6.141	11.491	8.825	108.457	13.162	36.501	896	8.304	130.253
	Octubre	380.210	50.268	9.456	11.732	6.264	109.510	12.226	44.634	1.013	8.570	126.535
	Noviembre	377.128	64.754	4.999	9.667	5.355	93.912	10.567	42.010	657	7.727	137.479
	Diciembre	372.491	50.371	5.151	10.045	4.938	95.188	9.557	37.739	1.358	8.280	149.865
2021	Enero - Noviembre	5.007.939	1.210.169	49.946	112.481	90.302	1.220.966	149.607	489.822	12.790	91.518	1.580.337
	Enero	355.548	67.779	4.219	10.643	5.635	91.657	10.513	39.075	659	5.586	119.781
	Febrero	365.527	75.765	3.395	9.689	2.868	102.340	10.117	34.392	999	6.088	119.873
	Marzo	426.650	66.736	3.374	8.917	11.292	115.965	14.720	47.264	1.272	8.166	148.943
	Abril	451.781	91.345	4.385	9.288	12.198	121.580	14.019	45.872	1.150	7.693	144.252
	Mayo	463.533	128.202	5.617	10.162	11.597	115.181	10.217	44.711	1.017	6.445	130.385
	Junio	468.322	108.768	5.334	9.883	7.762	124.785	13.279	49.842	1.165	8.054	139.451
	Julio	516.747	145.999	5.509	11.057	6.907	122.959	14.284	45.977	1.419	9.131	153.504
	Agosto	505.525	127.328	3.201	11.409	11.199	112.298	12.898	54.720	997	9.549	161.926
	Septiembre	465.681	120.777	3.476	11.577	8.860	109.274	13.552	43.274	1.520	12.509	140.861
	Octubre	506.609	157.658	5.675	9.585	5.478	108.771	16.470	42.598	1.159	7.966	151.248
	Noviembre	482.017	119.813	5.760	10.270	6.506	96.157	19.538	42.097	1.433	10.330	170.113
	Diciembre	520.103	118.922	13.277	10.342	6.204	124.122	17.260	42.194	1.122	8.737	177.922
2022	Enero - Noviembre	5.668.683	1.462.287	84.511	127.461	59.010	1.342.236	192.278	491.045	21.142	74.777	1.813.936
	Enero	408.134	96.721	5.796	7.732	2.482	96.630	12.689	37.674	1.517	5.541	141.353
	Febrero	463.057	102.616	2.583	10.166	2.479	121.397	15.516	42.919	1.816	7.599	155.967
	Marzo	552.831	169.486	4.901	10.908	6.185	110.543	19.010	52.011	2.082	7.499	170.205
	Abril	570.503	166.638	6.699	12.185	4.273	131.804	16.417	51.458	2.197	7.495	171.337
	Mayo	562.429	178.354	3.503	12.267	8.777	117.809	19.616	44.948	2.534	7.108	167.512
	Junio	540.917	186.464	3.385	11.029	6.576	135.666	20.367	37.478	1.566	4.054	134.332
	Julio	599.453	165.579	10.426	12.056	5.534	143.316	23.018	47.694	1.939	8.370	181.521
	Agosto	522.116	130.377	7.976	11.990	6.156	123.526	21.415	46.213	1.888	8.674	163.902
	Septiembre	548.230	112.406	15.025	12.564	6.120	140.700	14.810	48.760	2.169	5.293	190.383
	Octubre	463.287	86.330	13.054	13.764	6.759	115.157	14.743	40.920	1.647	6.335	164.578
	Noviembre	437.725	67.315	11.163	12.801	3.670	105.688	14.677	40.969	1.787	6.810	172.845

(1) Las cifras hasta el año 2019 son definitivas, desde 2020 son provisionales; su reproceso se realiza conforme a la recepción de documentos fuente de las operaciones de comercio exterior. A partir del año 2021, incluye cifras de reexportaciones, de acuerdo a recomendaciones de la metodología internacional. (2) Incluye atún entero, filetes de atún y demás filetes. (3) Incluye exportaciones del sector privado de combustibles, lubricantes y otros derivados del petróleo. (4) Incluye exportaciones de vehículos y sus partes.

Fuente: SENAE, EP PETROECUADOR, CENACE.

3.1.2 EXPORTACIONES FOB POR GRUPOS DE PRODUCTOS (1)

Miles de USD FOB

Período	TOTAL EXPORTA- CIONES	PETROLERAS				NO PETROLERAS						
		Total	Petróleo crudo	Derivados (2)	Total	Tradicionales					No tradi- cionales	
						Total	Banano y plátano	Café y elaborados	Camarón	Cacao y elaborados		Atún y pescado (3)
2017	19.065.965	6.893.565	6.163.573	729.992	12.172.400	7.115.810	3.028.195	119.403	3.043.032	672.434	252.747	5.056.590
2018	21.652.150	8.825.958	7.877.586	948.372	12.826.192	7.585.426	3.215.933	83.370	3.189.749	787.952	308.423	5.240.765
2019	22.329.379	8.679.565	7.731.163	948.402	13.649.814	8.339.108	3.295.159	80.173	3.890.531	763.922	309.322	5.310.707
2020	20.355.361	5.250.374	4.684.794	565.580	15.104.987	8.812.570	3.668.991	69.778	3.823.534	935.090	315.176	6.292.418
2021	26.699.200	8.607.254	7.278.163	1.329.091	18.091.946	10.194.466	3.485.478	78.169	5.323.321	940.301	367.197	7.897.480
2020												
Enero - Noviembre	18.532.911	4.675.416	4.160.207	515.209	13.857.496	8.149.126	3.388.512	62.976	3.580.420	821.499	295.718	5.708.370
Enero	1.951.453	676.154	594.389	81.765	1.275.299	776.871	391.452	3.890	298.117	58.409	25.003	498.428
Febrero	1.859.710	471.869	420.490	51.379	1.387.841	779.121	311.153	3.381	352.537	74.969	37.081	608.720
Marzo	1.641.676	354.151	312.476	41.676	1.287.524	754.130	352.440	3.882	296.783	66.955	34.070	533.395
Abril	1.105.247	85.114	74.812	10.302	1.020.133	716.837	318.253	7.055	322.285	47.948	21.296	303.296
Mayo	1.448.161	223.734	222.286	1.448	1.224.427	794.377	307.217	6.324	393.385	60.997	26.454	430.050
Junio	1.636.949	456.887	427.617	29.269	1.180.062	724.253	322.691	3.610	310.567	59.686	27.700	455.810
Julio	1.605.190	448.161	403.225	44.936	1.157.029	659.259	311.135	4.626	257.482	56.996	29.020	477.770
Agosto	1.787.468	520.203	438.791	81.412	1.267.265	680.385	297.221	5.995	270.080	82.991	24.098	586.880
Septiembre	1.757.944	513.571	455.571	58.000	1.244.372	678.059	247.879	6.724	288.992	110.366	24.098	566.313
Octubre	1.799.976	448.179	397.911	50.268	1.351.797	751.464	249.859	10.526	378.389	89.532	23.159	600.333
Noviembre	1.939.138	477.393	412.639	64.754	1.461.746	834.370	279.213	6.962	411.806	112.650	23.739	627.376
Diciembre	1.822.450	574.959	524.588	50.371	1.247.492	663.444	280.479	6.802	243.114	113.591	19.458	584.047
2021												
Enero - Noviembre	24.596.727	8.299.663	7.089.494	1.210.169	16.297.064	9.162.102	3.168.090	63.184	4.755.123	843.071	332.633	7.134.962
Enero	1.814.892	599.011	531.232	67.779	1.215.881	676.544	329.951	5.236	246.595	72.056	22.706	539.337
Febrero	1.953.825	641.236	565.471	75.765	1.312.590	697.196	295.918	3.719	307.078	59.468	31.012	615.393
Marzo	2.092.602	739.905	673.169	66.736	1.352.697	766.347	301.744	4.104	347.702	74.459	38.339	586.350
Abril	2.231.057	678.178	586.833	91.345	1.552.879	824.680	301.775	4.788	433.825	53.851	30.441	728.199
Mayo	2.220.924	809.208	681.006	128.202	1.411.716	842.723	308.044	5.806	438.891	55.309	34.673	568.993
Junio	2.272.930	816.818	708.049	108.768	1.456.112	806.398	266.465	5.776	447.986	55.272	30.899	649.714
Julio	2.277.117	775.063	629.064	145.999	1.502.054	854.322	258.502	6.069	497.277	60.945	31.530	647.732
Agosto	2.245.068	745.032	617.704	127.328	1.500.036	850.964	282.872	6.033	456.026	76.461	29.572	649.072
Septiembre	2.302.402	728.010	607.233	120.777	1.574.393	904.697	252.705	5.372	515.208	104.317	27.094	669.696
Octubre	2.577.654	958.264	800.605	157.658	1.619.391	922.134	294.296	7.659	483.895	109.985	26.298	697.257
Noviembre	2.608.255	808.939	689.126	119.813	1.799.316	1.016.098	275.818	8.621	580.640	120.949	30.070	783.219
Diciembre	2.102.473	307.591	188.669	118.922	1.794.882	1.032.364	317.388	14.984	568.198	97.230	34.564	762.518
2022												
Enero - Noviembre	30.051.954	10.720.784	9.258.498	1.462.287	19.331.170	11.125.330	2.960.142	106.655	6.794.311	902.744	361.477	8.205.840
Enero	2.455.626	765.692	668.971	96.721	1.689.934	974.504	320.901	6.928	537.244	71.041	38.389	715.431
Febrero	2.666.857	851.204	748.588	102.616	1.815.653	1.045.909	324.677	4.253	607.353	65.931	43.694	769.744
Marzo	2.962.658	1.240.157	1.070.671	169.486	1.722.502	1.023.003	296.313	5.905	611.022	65.523	44.240	699.498
Abril	2.891.595	1.050.346	883.709	166.638	1.841.248	1.023.141	275.918	7.188	631.897	72.672	35.466	818.107
Mayo	2.843.844	1.108.077	929.723	178.354	1.735.767	1.086.094	276.940	5.062	710.888	64.293	28.912	649.673
Junio	3.047.666	1.221.023	1.034.559	186.464	1.826.642	995.784	206.449	5.256	692.445	61.986	29.649	830.858
Julio	2.722.041	965.750	800.171	165.579	1.756.291	1.052.487	235.312	13.674	709.159	59.649	34.694	703.803
Agosto	2.642.507	941.069	810.691	130.377	1.701.438	930.743	238.313	11.310	584.506	62.780	33.833	770.695
Septiembre	2.625.423	859.693	747.287	112.406	1.765.731	961.598	248.856	18.903	591.687	72.944	29.209	804.133
Octubre	2.623.651	855.715	769.385	86.330	1.767.936	1.054.420	281.256	15.293	597.614	139.664	20.593	713.517
Noviembre	2.570.087	862.058	794.743	67.315	1.708.029	977.648	255.208	12.884	520.496	166.261	22.798	730.381

(1) Las cifras hasta el año 2019 son definitivas, desde 2020 son provisionales; su reproceso se realiza conforme a la recepción de documentos fuente de las operaciones de comercio exterior. A partir del año 2021, incluye cifras de reexportaciones, de acuerdo a recomendaciones de la metodología internacional. (2) Incluye exportaciones del sector privado de combustibles, lubricantes y otros derivados del petróleo. (3) Incluye atún entero, filetes de atún y demás filetes.

Fuente: SENA, EP PETROECUADOR, CENACE.

3.1.2a EXPORTACIONES POR GRUPOS DE PRODUCTOS (1)

Tasa de variación anual, porcentaje

Período	TOTAL EXPORTACIONES	PETROLERAS			NO PETROLERAS							
		Total	Petróleo Crudo	Derivados (2)	Total	Tradicionales					No tradi- cionales	
						Total	Banano y plátano	Café y ela- borados	Camarón	Cacao y elaborados		Atún y pes- cado (3)
2017	13,5	26,3	22,0	80,1	7,4	10,2	10,8	-19,6	17,9	-10,3	3,4	3,6
2018	13,6	28,0	27,8	29,9	5,4	6,6	6,2	-30,2	4,8	17,2	22,0	3,6
2019	3,1	-1,7	-1,9	0,0	6,4	9,9	2,5	-3,8	22,0	-3,0	0,3	1,3
2020	-8,8	-39,5	-39,4	-40,4	10,7	5,7	11,3	-13,0	-1,7	22,4	1,9	18,5
2021	31,2	63,9	55,4	135,0	19,8	15,7	-5,0	12,0	39,2	0,6	16,5	25,5
2020												
Enero - Noviembre	-8,7	-41,2	-41,0	-42,8	12,2	7,6	14,3	-10,0	-0,5	25,8	1,7	19,4
Enero	21,8	15,7	14,0	29,3	25,3	25,0	31,0	9,7	26,1	4,0	-5,8	25,8
Febrero	9,7	-23,9	-22,2	-35,4	29,1	26,0	13,7	-29,7	39,0	40,9	11,5	33,3
Marzo	-15,7	-55,4	-56,3	-47,2	11,7	5,6	15,7	-35,0	-7,5	39,5	-0,7	21,6
Abril	-44,4	-90,2	-90,7	-84,3	-8,6	2,5	8,7	17,0	-0,9	-3,7	-17,1	-27,3
Mayo	-27,2	-73,2	-69,2	-98,7	6,1	13,3	11,8	5,2	13,8	33,1	-7,8	-5,1
Junio	-8,3	-32,1	-24,7	-72,1	6,1	4,8	23,4	-33,5	-13,8	45,7	19,5	8,4
Julio	-19,0	-47,2	-41,6	-71,6	2,2	-6,6	33,4	-30,2	-31,0	-10,3	-0,9	16,6
Agosto	-7,5	-31,4	-36,7	25,2	8,0	-6,5	13,1	-22,6	-26,1	31,1	-14,5	31,6
Septiembre	-0,6	-23,5	-25,5	-2,7	13,5	3,0	-1,9	-24,8	-5,1	55,2	12,9	29,3
Octubre	3,3	-33,5	-34,6	-22,2	26,5	14,8	3,8	61,1	17,4	34,0	26,0	45,1
Noviembre	3,3	-23,1	-28,0	36,0	16,3	6,5	4,1	-16,5	5,4	19,7	8,6	32,4
Diciembre	-9,8	-20,9	-22,8	7,0	-3,6	-13,1	-15,4	-33,3	-3,6	2,3	4,5	10,2
2021												
Enero - Noviembre	32,7	77,5	70,4	134,9	17,6	12,4	-6,5	0,3	32,8	2,6	12,5	25,0
Enero	-7,0	-11,4	-10,6	-17,1	-4,7	-12,9	-15,7	34,6	-17,3	23,4	-9,2	8,2
Febrero	5,1	35,9	34,5	47,5	-5,4	-10,5	-4,9	10,0	-12,9	-20,7	-16,4	1,1
Marzo	27,5	108,9	115,4	60,1	5,1	1,6	-14,4	5,7	17,2	11,2	12,5	9,9
Abril	101,9	696,8	684,4	786,6	52,2	15,0	-5,2	-32,1	34,6	12,3	42,9	140,1
Mayo	53,4	261,7	206,4	8.755,4	15,3	6,1	0,3	-8,2	11,6	-9,3	31,1	32,3
Junio	38,9	78,8	65,6	271,6	23,4	11,3	-17,4	60,0	44,2	-7,4	11,5	42,5
Julio	41,9	72,9	56,0	224,9	29,8	29,6	-16,9	31,2	93,1	6,9	8,6	30,1
Agosto	25,6	43,2	40,8	56,4	18,4	25,1	-4,8	0,6	68,8	-7,9	22,7	10,6
Septiembre	31,0	41,8	33,3	108,2	26,5	33,4	1,9	-20,1	78,3	-5,5	12,4	18,3
Octubre	43,2	113,8	101,2	213,6	19,8	22,7	17,8	-27,2	27,9	22,8	13,6	16,1
Noviembre	34,5	69,4	67,0	85,0	23,1	21,8	-1,2	23,8	41,0	7,4	26,7	24,8
Diciembre	15,4	-46,5	-64,0	136,1	43,9	55,6	13,2	120,3	133,7	-14,4	77,6	30,6
2022												
Enero - Noviembre	22,2	29,2	30,6	20,8	18,6	21,4	-6,6	68,8	42,9	7,1	8,7	15,0
Enero	35,3	27,8	25,9	42,7	39,0	44,0	-2,7	32,3	117,9	-1,4	69,1	32,7
Febrero	36,5	32,7	32,4	35,4	38,3	50,0	9,7	14,3	97,8	10,9	40,9	25,1
Marzo	41,6	67,6	59,0	154,0	27,3	33,5	-1,8	43,9	75,7	-12,0	15,4	19,3
Abril	29,6	54,9	50,6	82,4	18,6	24,1	-8,6	50,1	45,7	35,0	16,5	12,3
Mayo	28,0	36,9	36,5	39,1	23,0	28,9	-10,1	-12,8	62,0	16,2	-16,6	14,2
Junio	34,1	49,5	46,1	71,4	25,4	23,5	-22,5	-9,0	54,6	12,1	-4,0	27,9
Julio	19,5	24,6	27,2	13,4	16,9	23,2	-9,0	125,3	42,6	-2,1	10,0	8,7
Agosto	17,7	26,3	31,2	2,4	13,4	9,4	-15,8	87,5	28,2	-17,9	14,4	18,7
Septiembre	14,0	18,1	23,1	-6,9	12,2	6,3	-1,5	251,9	14,8	-30,1	7,8	20,1
Octubre	1,8	-10,7	-3,9	-45,2	9,2	14,3	-4,4	99,7	23,5	27,0	-21,7	2,3
Noviembre	-1,5	6,6	15,3	-43,8	-5,1	-3,8	-7,5	49,4	-10,4	37,5	-24,2	-6,7

(1) Las cifras hasta el año 2019 son definitivas, desde 2020 son provisionales; su reproceso se realiza conforme a la recepción de documentos fuente de las operaciones de comercio exterior. A partir del año 2021, incluye cifras de reexportaciones, de acuerdo a recomendaciones de la metodología internacional. (2) Incluye exportaciones del sector privado de combustibles, lubricantes y otros derivados del petróleo. (3) Incluye atún entero, filetes de atún y demás filetes.

Fuente: SENA, EP PETROECUADOR, CENACE.

3.1.2b PARTICIPACIÓN PORCENTUAL DE LOS PRINCIPALES PRODUCTOS DE EXPORTACIÓN FOB (*)
Miles de TM; miles de USD FOB; valor unitario USD FOB; porcentaje de participación; tasa de variación, porcentaje

Período	Enero - Noviembre 2020				Enero - Noviembre 2021				Enero - Noviembre 2022				Tasa de variación, porcentaje 2022 - 2021		
	a	b	b/a	Porcentaje de participación	a	b	b/a	Porcentaje de participación	a	b	b/a	Porcentaje de participación	Miles de TM	Miles de USD	Valor unitario USD
	Miles de TM	Miles de USD	Valor unitario USD		Miles de TM	Miles de USD	Valor unitario USD		Miles de TM	Miles de USD	Valor unitario USD				
Exportaciones Totales	29.727	18.532.911			30.577	24.596.727			29.058	30.051.954			-5,0%	22,2%	
Petroleras	18.949	4.675.416	34,2	100,0%	19.004	8.299.663	60,4	100,0%	17.691	10.720.784	83,8	100,0%	-6,9%	29,2%	38,7%
Crudo	16.693	4.160.207	34,9	89,0%	15.985	7.089.494	62,0	85,4%	14.767	9.258.498	87,7	86,4%	-7,6%	30,6%	41,4%
Derivados	2.256	515.209	29,9	11,0%	3.019	1.210.169	52,5	14,6%	2.924	1.462.287	65,5	13,6%	-3,1%	20,8%	24,8%
No Petroleras	10.777	13.857.496		100,0%	11.573	16.297.064		100,0%	11.368	19.331.170		100,0%	-1,8%	18,6%	
Tradicional	7.713	8.149.126		58,8%	7.630	9.162.102		56,2%	7.473	11.125.330		57,6%	-2,1%	21,4%	
Camarón	644	3.580.420	5.559	25,8%	764	4.755.123	6.226,7	29,2%	979	6.794.311	6.938	35,1%	28,2%	42,9%	11,4%
Banano y Plátano	6.673	3.388.512	508	24,5%	6.408	3.168.090	494,4	19,4%	6.013	2.960.142	492	15,3%	-6,2%	-6,6%	-0,4%
Cacao y elaborados	311	821.499	2.640	5,9%	321	843.071	2.625,3	5,2%	362	902.744	2.492	4,7%	12,8%	7,1%	-5,1%
Atún y pescado	74	295.718	3.977	2,1%	126	332.633	2.642,0	2,0%	104	361.477	3.491	1,9%	-17,8%	8,7%	32,1%
Café y elaborados	10	62.976	6.086	0,5%	12	63.184	5.235,3	0,4%	14	106.655	7.384	0,6%	19,7%	68,8%	41,0%
No Tradicional	3.064	5.708.370		41,2%	3.943	7.134.962		43,8%	3.895	8.205.840		42,4%	-1,2%	15,0%	
Productos mineros	368	938.375	2.550,6	6,8%	648	1.880.111	2.899,3	11,5%	795	2.519.200	3.168,2	13,0%	22,6%	34,0%	9,3%
Enlatados de pescado	286	1.078.703	3.766,5	7,8%	289	1.147.145	3.965,7	7,0%	285	1.252.545	4.396,6	6,5%	-1,5%	9,2%	10,9%
Flores Naturales	142	754.752	5.324,2	5,4%	153	844.035	5.509,8	5,2%	150	870.161	5.810,8	4,5%	-2,2%	3,1%	5,5%
Otras Manufacturas de metal	130	297.719	2.292,8	2,1%	164	456.940	2.779,0	2,8%	123	437.359	3.558,3	2,3%	-25,2%	-4,3%	28,0%
Madera	494	521.718	1.055,8	3,8%	705	341.243	484,1	2,1%	663	345.797	521,4	1,8%	-5,9%	1,3%	7,7%
Manuf. de cuero, plástico y caucho	47	124.890	2.658,1	0,9%	67	201.329	2.986,6	1,2%	63	220.746	3.498,4	1,1%	-6,4%	9,6%	17,1%
Extractos y aceites vegetales	177	139.327	787,8	1,0%	133	177.339	1.334,5	1,1%	131	214.476	1.638,1	1,1%	-1,5%	20,9%	22,8%
Químicos y fármacos	73	114.055	1.559,1	0,8%	86	149.607	1.747,2	0,9%	91	192.278	2.115,0	1,0%	6,2%	28,5%	21,0%
Fruta	145	161.822	1.119,8	1,2%	168	178.260	1.058,7	1,1%	174	189.600	1.088,7	1,0%	3,4%	6,4%	2,8%
Elaborados de banano	127	141.166	1.114,4	1,0%	145	165.715	1.146,1	1,0%	147	167.623	1.140,5	0,9%	1,6%	1,2%	-0,5%
Jugos y conservas de frutas	43	95.707	2.244,4	0,7%	42	102.374	2.459,6	0,6%	43	131.263	3.044,6	0,7%	3,6%	28,2%	23,8%
Otros elaborados del mar	13	43.726	3.358,0	0,3%	12	73.821	6.017,7	0,5%	12	89.691	7.653,6	0,5%	-4,5%	21,5%	27,2%
Maderas terciadas y prensadas	77	69.806	905,7	0,5%	84	76.632	917,2	0,5%	85	86.851	1.016,1	0,4%	2,3%	13,3%	10,8%
Tabaco en rama	3	66.135	20.424,5	0,5%	4	73.997	21.003,5	0,5%	4	84.333	20.176,5	0,4%	18,6%	14,0%	-3,9%
Manuf. de papel y cartón	28	38.986	1.408,1	0,3%	57	72.324	1.275,3	0,4%	51	78.788	1.556,4	0,4%	-10,7%	8,9%	22,0%
Harina de pescado	48	57.596	1.200,8	0,4%	68	90.302	1.322,1	0,6%	45	59.010	1.316,1	0,3%	-34,4%	-34,7%	-0,5%
Otras manif. textiles	13	45.434	3.505,2	0,3%	17	68.690	3.974,9	0,4%	12	54.399	4.530,7	0,3%	-30,5%	-20,8%	14,0%
Vehículos	2	51.551	21.219,6	0,4%	2	32.882	14.652,5	0,2%	1	53.686	38.645,9	0,3%	-38,1%	63,3%	163,7%
Abacá	11	29.776	2.731,0	0,2%	13	33.372	2.628,5	0,2%	10	24.624	2.488,7	0,1%	-22,1%	-26,2%	-5,3%
Prendas de vestir de fibras textiles	1	16.327	20.396,8	0,1%	1	22.829	17.020,4	0,1%	1	20.378	16.063,0	0,1%	-5,4%	-10,7%	-5,6%
Otros	837	920.800		6,6%	1.084	946.015		5,8%	1.008	1.113.032		5,8%	-7,0%	17,7%	

(*) Las cifras son provisionales, su reproceso se realiza conforme a la recepción de documentos fuente de las operaciones de comercio exterior. A partir del año 2021, incluye cifras de reexportaciones, de acuerdo a recomendaciones de la metodología internacional.

Fuente: SENAE, EP PETROECUADOR, CENACE.

3.1.3 EXPORTACIONES FOB NO TRADICIONALES (*)

Miles de USD

Período	TOTAL NO TRADICIONA- LES	PRIMARIOS NO TRADICIONALES								
		Total Primarios	Flores naturales	Abacá	Madera	Productos mineros	Frutas	Tabaco en rama	Otros primarios	
2017	5.056.590	1.617.021	820.480	22.494	242.013	272.666	108.318	66.866	84.183	
2018	5.240.765	1.704.985	843.372	19.964	241.993	282.258	125.571	71.641	120.185	
2019	5.310.707	1.932.763	879.779	28.015	304.064	326.376	160.072	77.189	157.269	
2020	6.292.418	2.904.047	827.142	32.731	571.062	1.050.572	182.407	73.430	166.703	
2021	7.897.480	3.884.575	927.276	35.825	370.884	2.092.145	203.115	85.477	169.854	
2020	Enero - Noviembre	5.708.370	2.626.923	754.752	29.776	521.718	938.375	161.822	66.135	154.345
	Enero	498.428	249.472	67.595	1.927	33.640	94.311	25.980	10.464	15.555
	Febrero	608.720	301.142	106.818	1.203	43.291	97.979	21.107	8.504	22.239
	Marzo	533.395	270.647	80.807	3.439	33.882	113.487	18.053	8.900	12.079
	Abril	303.296	115.753	62.345	2.554	22.788	14.866	4.763	2.033	6.403
	Mayo	430.050	179.898	85.455	2.679	29.347	29.655	5.261	4.759	22.741
	Junio	455.810	164.870	61.307	2.814	39.779	32.464	7.009	4.757	16.740
	Julio	497.770	189.660	60.876	1.826	63.128	41.879	8.457	2.167	11.327
	Agosto	586.880	274.319	55.726	3.632	69.925	120.823	7.705	5.058	11.451
	Septiembre	566.313	259.915	56.549	3.056	69.880	105.026	8.031	5.947	11.426
	Octubre	600.333	291.579	55.869	3.223	58.524	130.654	26.436	4.846	12.027
	Noviembre	627.376	329.668	61.403	3.422	57.534	157.232	29.021	8.699	12.356
	Diciembre	584.047	277.123	72.390	2.955	49.344	112.197	20.584	7.295	12.358
2021	Enero - Noviembre	7.134.962	3.499.618	844.035	33.372	341.243	1.880.111	178.260	73.997	148.599
	Enero	539.337	266.430	71.585	2.851	28.746	127.289	13.914	11.134	10.911
	Febrero	615.393	338.716	112.215	2.761	25.798	163.615	14.915	8.342	11.070
	Marzo	586.350	238.728	81.226	3.088	28.937	87.447	16.169	9.897	11.965
	Abril	728.199	381.436	64.436	2.904	27.189	255.876	11.822	7.314	11.894
	Mayo	568.993	249.440	87.410	3.493	28.161	105.553	8.655	2.583	13.585
	Junio	649.714	305.377	73.888	2.892	25.999	178.798	8.412	2.747	12.641
	Julio	647.732	293.551	65.578	2.750	36.729	154.764	10.458	7.029	16.244
	Agosto	649.072	285.486	63.560	3.521	32.835	158.436	8.431	3.968	14.734
	Septiembre	669.696	339.844	64.186	2.926	47.842	198.363	10.142	1.918	14.467
	Octubre	697.257	363.567	81.536	2.811	27.158	194.387	36.351	6.994	14.330
	Noviembre	783.219	437.044	78.415	3.374	31.849	255.584	38.991	12.072	16.759
	Diciembre	762.518	384.957	83.241	2.453	29.640	212.033	24.855	11.479	21.255
2022	Enero - Noviembre	8.205.840	4.211.416	870.161	24.624	345.797	2.519.200	189.600	84.333	177.701
	Enero	715.431	417.545	82.054	2.620	28.388	271.848	11.000	9.188	12.448
	Febrero	769.744	422.052	115.321	2.778	28.144	237.286	14.767	10.339	13.416
	Marzo	699.498	331.962	81.604	1.550	29.651	180.024	15.822	9.741	13.570
	Abril	818.107	433.126	64.111	2.522	29.975	295.315	14.095	11.370	15.737
	Mayo	649.673	281.368	89.230	2.281	26.251	116.930	13.714	5.862	27.100
	Junio	830.858	490.819	76.756	1.952	25.252	355.519	12.165	3.452	15.723
	Julio	703.803	292.411	67.261	2.295	36.044	151.252	16.869	3.542	15.149
	Agosto	770.695	398.922	65.816	1.541	41.998	258.272	11.354	4.823	15.117
	Septiembre	804.133	395.897	67.677	2.906	38.207	253.247	11.889	3.525	18.446
	Octubre	713.517	363.378	77.685	2.745	33.657	190.782	33.937	8.428	16.144
	Noviembre	730.381	383.935	82.646	1.434	28.230	208.724	33.987	14.063	14.850

... / ...

3.1.3 EXPORTACIONES FOB NO TRADICIONALES (*) (Cont.)

Miles de USD

Período		INDUSTRIALIZADOS NO TRADICIONALES															
		Total industrializados	Jugos y conservas de frutas	Harina de pescado	Enlatados de pescado	Otros elaborados del mar	Químicos y fármacos	Vehículos y sus partes	Otras Manufacturas de metales	Prendas de vestir de fibras textiles	Otras Manufacturas de textiles	Manuf. de cuero, plástico y caucho	Maderas terciadas y prensadas	Extractos y aceites vegetales	Elaborados de banano	Manufactura de papel y cartón	Otros industrializados
2017		3.439.569	121.304	119.717	1.167.636	40.453	133.170	75.271	366.813	14.912	56.356	144.295	68.921	299.537	139.354	61.990	629.838
2018		3.535.780	107.863	75.868	1.231.107	44.021	142.860	111.220	401.192	20.664	59.037	154.796	77.936	249.335	165.914	74.110	619.856
2019		3.377.943	86.574	61.434	1.187.228	34.581	130.401	88.011	349.292	25.174	49.004	160.623	63.521	162.184	150.256	61.580	768.080
2020		3.388.371	103.341	62.533	1.170.959	46.659	123.611	54.625	332.384	18.422	51.618	141.134	75.625	154.076	153.614	42.413	857.357
2021		4.012.905	114.285	96.505	1.262.516	82.572	166.868	36.415	495.601	26.151	74.105	222.631	84.527	204.671	181.988	79.935	884.134
2020	Enero - Noviembre	3.081.447	95.707	57.596	1.078.703	43.726	114.055	51.551	297.719	16.327	45.434	124.890	69.806	139.327	141.166	38.986	766.455
	Enero	248.956	6.963	3.512	71.435	4.074	8.988	8.800	27.007	1.907	3.399	10.729	5.594	17.743	11.658	3.846	63.301
	Febrero	307.579	8.528	7.107	98.774	3.325	8.934	4.440	30.714	1.955	6.115	14.207	5.632	16.122	14.109	3.376	84.240
	Marzo	262.747	8.395	4.698	93.207	2.700	9.355	7.167	21.557	1.606	3.360	10.118	6.237	7.306	13.682	2.847	70.513
	Abril	187.544	8.346	3.122	74.856	1.646	5.855	392	8.887	456	2.296	6.033	5.270	8.097	12.165	1.943	48.179
	Mayo	250.151	8.806	1.679	106.696	1.837	6.661	819	19.130	375	1.864	7.512	5.476	12.005	13.786	2.823	60.680
	Junio	290.940	7.628	5.957	110.606	4.337	10.555	1.495	23.527	593	2.942	8.903	7.121	18.568	12.272	3.369	73.068
	Julio	308.110	7.891	5.674	116.364	5.971	12.265	3.500	31.182	1.428	2.942	11.442	6.852	19.733	11.956	2.616	68.293
	Agosto	312.561	10.494	5.401	108.852	5.870	15.486	4.706	32.802	1.387	4.536	12.900	7.228	7.749	12.990	2.885	79.276
	Septiembre	306.398	9.981	8.825	102.585	5.872	13.162	7.047	29.454	2.419	5.886	14.278	7.214	10.248	11.869	5.056	72.502
	Octubre	308.753	9.666	6.264	104.956	4.554	12.226	7.492	37.143	1.928	6.642	15.047	6.326	9.862	13.635	5.386	67.625
	Noviembre	297.707	9.010	5.355	90.373	3.539	10.567	5.693	36.317	2.275	5.452	13.720	6.855	11.892	13.043	4.837	78.778
	Diciembre	306.924	7.633	4.938	92.256	2.933	9.557	3.074	34.665	2.095	6.185	16.244	5.819	14.749	12.448	3.427	90.902
2021	Enero - Noviembre	3.635.343	102.374	90.302	1.147.145	73.821	149.607	32.882	456.940	22.829	68.690	201.329	76.632	177.339	165.715	72.324	797.416
	Enero	272.907	8.338	5.635	86.487	5.169	10.513	4.742	34.333	1.488	4.098	13.025	5.990	11.288	13.323	5.124	63.353
	Febrero	276.678	7.739	2.868	95.970	6.369	10.117	2.353	32.039	1.679	4.409	15.392	8.087	8.900	12.612	4.070	64.072
	Marzo	347.622	8.119	11.292	110.422	5.542	14.720	2.324	44.940	2.121	6.046	19.253	6.710	16.069	15.533	6.291	78.240
	Abril	346.763	9.772	12.198	113.396	8.184	14.019	2.323	43.548	1.488	6.205	16.884	7.413	16.961	15.579	7.836	70.957
	Mayo	319.553	8.910	11.597	108.183	6.998	10.217	1.960	42.752	1.863	4.582	12.803	6.886	15.309	15.913	4.926	66.654
	Junio	344.337	8.375	7.762	120.218	4.568	13.279	3.304	46.539	1.632	6.422	18.666	6.669	17.133	17.078	6.335	66.359
	Julio	354.181	10.525	6.907	117.906	5.053	14.284	3.067	42.910	2.677	6.454	24.227	7.292	16.062	15.938	9.082	71.797
	Agosto	363.587	9.207	11.199	106.290	6.008	12.898	3.293	51.427	3.035	6.514	22.793	7.105	22.791	15.725	7.510	77.793
	Septiembre	329.851	10.389	8.860	100.155	9.118	13.552	2.941	40.333	1.995	10.514	17.999	5.300	15.942	14.385	6.421	71.946
	Octubre	333.690	11.348	5.478	101.459	7.312	16.470	4.787	37.811	2.516	5.450	18.840	5.409	14.381	14.842	7.565	80.022
	Noviembre	346.175	9.652	6.506	86.659	9.498	19.538	1.789	40.308	2.336	7.994	21.447	9.771	22.503	14.787	7.163	86.223
	Diciembre	377.561	11.911	6.204	115.370	8.751	17.260	3.533	38.661	3.322	5.415	21.303	7.895	27.332	16.273	7.611	86.719
2022	Enero - Noviembre	3.994.424	131.263	59.010	1.252.545	89.691	192.278	53.686	437.359	20.378	54.399	220.746	86.851	214.476	167.623	78.788	935.331
	Enero	297.886	11.238	2.482	92.272	4.358	12.689	3.186	34.489	1.327	4.213	18.578	7.298	23.798	13.371	7.539	61.047
	Febrero	347.693	11.270	2.479	113.310	8.087	15.516	3.844	39.075	1.955	5.644	18.114	8.145	20.477	15.953	5.650	78.173
	Marzo	367.536	12.491	6.185	105.172	5.372	19.010	3.691	48.320	1.844	5.655	21.997	9.634	20.637	16.315	6.640	84.573
	Abril	384.981	12.876	4.273	123.945	7.859	16.417	5.037	46.421	1.671	5.824	22.894	8.234	15.430	17.774	7.585	88.740
	Mayo	368.305	11.746	8.777	110.877	6.932	19.616	3.550	41.398	1.728	5.380	21.081	7.146	24.566	16.295	6.451	82.760
	Junio	340.039	10.147	6.576	127.901	7.765	20.367	5.745	31.733	1.332	2.721	16.233	8.494	9.948	14.461	4.683	71.933
	Julio	411.392	13.524	5.534	133.308	10.008	23.018	6.860	40.834	1.988	6.382	23.942	7.239	28.229	16.049	8.442	86.036
	Agosto	371.773	13.151	6.156	115.558	7.968	21.415	5.737	40.476	3.137	5.536	21.238	10.064	14.701	14.305	8.436	83.894
	Septiembre	408.235	12.672	6.120	127.158	13.542	14.810	4.783	43.977	1.467	3.826	21.677	7.073	23.616	16.211	8.479	102.824
	Octubre	350.138	10.609	6.759	106.633	8.524	14.743	4.367	36.552	1.759	4.576	18.537	5.824	14.785	14.626	7.563	94.280
	Noviembre	346.446	11.539	3.670	96.411	9.277	14.677	6.885	34.083	2.170	4.640	16.454	7.699	18.288	12.263	7.319	101.070

(*) Las cifras hasta el año 2019 son definitivas, desde 2020 son provisionales; su reproceso se realiza conforme a la recepción de documentos fuente de las operaciones de comercio exterior. A partir del año 2021, incluye cifras de reexportaciones, de acuerdo a recomendaciones de la metodología internacional
Fuente: SENA, EP PETROECUADOR, CENACE.

3.1.4 EXPORTACIONES FOB E IMPORTACIONES CIF ANUALES POR CONTINENTE, ÁREA ECONÓMICA Y PAÍS DESTINO/PROCEDENCIA (1)

Millones de USD

	EXPORTACIONES FOB					IMPORTACIONES CIF				
	2017	2018	2019	2020	2021	2017	2018	2019	2020	2021
TOTAL GENERAL	19.066,0	21.652,1	22.329,4	20.355,4	26.699,2	20.009,5	23.179,1	22.562,2	17.918,0	25.689,7
AMÉRICA	11.210,5	12.932,7	13.145,0	10.151,0	14.134,6	11.615,5	13.497,1	12.858,0	10.208,7	14.616,9
ESTADOS UNIDOS (2)	5.955,5	6.647,9	6.732,9	4.786,4	6.402,8	4.532,0	5.531,2	5.269,8	4.393,2	5.514,2
CANADÁ	85,2	85,5	81,5	118,9	189,8	217,4	242,1	302,1	302,0	462,3
MERCADO COMÚN CENTROAMERICANO	177,4	258,3	420,9	147,9	165,2	119,5	125,5	114,9	108,1	176,4
ASOC. LATINOAMERICANA DE INTEGRACIÓN	4.912,9	5.800,4	5.736,1	4.946,9	7.218,6	6.656,6	7.564,9	7.078,8	5.288,3	8.224,7
Argentina	270,3	247,1	191,0	222,5	246,3	375,2	408,7	271,0	254,8	492,1
Brasil	125,6	110,3	90,7	96,3	117,7	866,5	962,4	925,4	661,3	996,2
Chile	1.232,9	1.452,9	1.485,1	808,8	1.120,5	560,1	538,3	505,8	483,4	589,4
México	129,4	148,4	132,4	90,9	168,0	660,0	732,3	700,2	560,5	693,0
Panamá	939,2	1.246,7	1.918,5	2.431,4	3.969,5	1.274,6	1.721,0	1.599,4	772,2	2.014,9
Venezuela	49,7	36,0	26,8	21,3	49,4	15,3	7,9	5,1	4,1	5,6
Otros países	45,9	54,0	47,6	37,8	39,7	161,8	160,1	147,6	119,8	157,4
COMUNIDAD ANDINA	2.119,9	2.505,0	1.844,1	1.238,0	1.507,4	2.742,9	3.034,4	2.924,2	2.432,3	3.276,0
Bolivia	35,6	37,7	37,2	29,4	36,9	196,0	234,3	218,4	218,5	303,0
Colombia	790,7	834,8	855,0	789,6	851,9	1.716,6	1.924,2	1.870,1	1.542,9	1.910,9
Perú	1.293,6	1.632,5	952,0	419,0	618,6	830,3	875,9	835,8	670,8	1.062,2
RESTO AMÉRICA	79,5	140,6	173,6	150,9	158,2	89,9	33,3	92,4	117,1	239,4
EUROPA	4.163,1	4.287,3	4.142,8	4.766,6	5.539,8	2.821,1	3.231,6	3.268,0	2.594,7	3.107,3
UNIÓN EUROPEA (3)	3.171,8	3.297,7	3.107,9	3.300,7	3.768,2	2.573,3	2.956,4	2.912,0	2.234,0	2.720,3
Alemania	502,0	506,1	331,7	398,9	363,5	481,1	518,1	472,0	478,8	553,0
Bélgica	184,1	211,7	177,1	221,2	240,6	318,2	426,6	390,0	292,6	383,9
España	613,3	587,9	639,1	534,9	732,0	620,5	570,1	678,6	467,7	643,6
Francia	280,6	271,0	279,3	272,1	381,9	102,3	151,2	159,2	113,1	123,5
Holanda	460,8	449,6	571,5	565,6	684,9	459,9	535,6	451,4	333,2	275,9
Italia	589,7	634,7	472,5	512,6	550,1	261,6	318,9	266,3	211,5	363,9
Reino Unido	199,4	189,7	166,1	-	-	96,5	97,4	138,4	-	-
Otros países	342,0	447,1	470,7	795,4	815,2	233,2	338,4	356,1	337,2	376,6
REINO UNIDO	-	-	-	229,4	287,8	-	-	-	154,6	92,5
ASOC. EUROPEA DE LIBRE COMERCIO	29,4	26,5	36,2	169,5	281,4	132,7	106,9	97,3	89,3	95,2
RESTO EUROPA	961,9	963,1	998,8	1.067,0	1.202,3	115,2	168,3	258,7	116,8	199,4
ASIA	3.586,1	4.285,9	4.833,6	5.131,3	6.582,6	5.275,2	6.141,5	6.099,8	4.792,2	7.756,4
Corea del Sur	115,5	104,2	156,5	84,8	206,0	615,7	707,1	564,7	313,4	650,2
Hong Kong	25,0	36,2	47,2	46,1	40,5	139,6	204,9	172,6	123,9	187,5
Japón	387,3	321,7	349,5	339,5	260,5	408,1	416,2	506,2	295,5	406,5
Rep. Popular China	775,9	1.507,8	2.896,8	3.322,3	4.074,9	3.062,9	3.588,6	3.724,0	3.171,4	5.092,0
Taiwán	12,2	6,8	12,9	16,7	145,5	139,0	161,6	129,7	102,2	171,6
Otros países	2.270,2	2.309,3	1.370,7	1.321,8	1.855,2	909,9	1.063,2	1.002,6	785,6	1.248,7
ÁFRICA	43,5	82,6	152,7	222,5	348,8	48,4	26,9	53,8	24,6	61,2
OCEANÍA	60,1	60,2	51,8	55,9	53,7	19,5	32,1	23,3	19,7	51,5
OTROS PAÍSES NEP	2,7	3,5	3,5	28,1	39,7	65,0	76,5	88,1	73,6	96,4
Tráfico Postal Internacional y Correos Rápidos (4)	-	-	-	-	-	164,7	173,4	171,2	204,5	-

(1) Las cifras hasta el año 2018 son definitivas, desde 2019 provisionales; su reproceso se realiza conforme a la recepción de documentos fuente de las operaciones de comercio exterior. (2) Incluye Puerto Rico. (3) Reino Unido sale de la Unión Europea a partir de enero 2020. (4) El BCE acogiendo las recomendaciones internacionales para el registro estadístico de mercancías, a partir de la publicación IEM N°1942, ha incluido las importaciones realizadas desde el año 2011 bajo la modalidad de Tráfico Postal Internacional y Correos Rápidos, cuyos países están en proceso de identificación.

Fuente: SENA, EP PETROECUADOR, CENACE.

3.1.5 EXPORTACIONES FOB MENSUALES POR CONTINENTE, ÁREA ECONÓMICA Y PAÍS DESTINO (1)

Millones de USD

	2017	2018	2019	2020	2021	2021		2022											
	Ene-Dic.	Ene-Dic.	Ene-Dic.	Ene-Dic.	Ene-Dic.	Ene-Nov.	Dic.	Ene-Nov.	Ene.	Feb.	Mar.	Abr.	May.	Jun.	Jul.	Ago.	Sep.	Oct.	Nov.
TOTAL GENERAL	19.066,0	21.652,1	22.329,4	20.355,4	26.699,2	24.596,7	2.102,5	30.052,0	2.455,6	2.666,9	2.962,7	2.891,6	2.843,8	3.047,7	2.722,0	2.642,5	2.625,4	2.623,7	2.570,1
AMÉRICA	11.210,5	12.932,7	13.145,0	10.151,0	14.134,6	13.138,9	995,7	16.870,9	1.267,8	1.421,3	1.600,2	1.631,0	1.775,5	1.605,8	1.570,7	1.535,0	1.428,7	1.505,2	1.529,5
ESTADOS UNIDOS (2)	5.955,5	6.647,9	6.732,9	4.786,4	6.402,8	5.909,4	493,5	8.358,9	594,3	650,1	660,5	905,2	1.043,0	688,4	775,7	891,0	755,5	657,0	738,2
CANADÁ	85,2	85,5	81,5	118,9	189,8	172,1	17,7	271,5	23,3	27,1	20,7	23,0	25,2	20,4	22,9	18,8	20,2	31,3	38,6
MERCADO COMÚN CENTROAMERICANO	177,4	258,3	420,9	147,9	165,2	152,0	13,2	181,4	14,8	19,0	18,0	17,2	14,7	15,6	14,2	19,2	13,5	16,7	18,5
ASOC. LATINOAMERICANA DE INTEGRACIÓN	4.912,9	5.800,4	5.736,1	4.946,9	7.218,6	6.764,5	454,1	7.779,5	625,5	711,5	849,3	636,3	679,6	856,7	718,0	580,1	617,4	786,8	718,4
Argentina	270,3	247,1	191,0	222,5	246,3	222,5	23,8	256,5	22,6	24,2	25,1	19,1	24,3	21,8	22,3	22,9	25,4	23,4	25,4
Brasil	125,6	110,3	90,7	96,3	117,7	106,4	11,3	106,1	8,7	6,9	8,2	8,7	12,6	9,0	12,4	10,0	8,6	10,1	10,8
Chile	1.232,9	1.452,9	1.485,1	808,8	1.120,5	1.004,9	115,6	1.129,1	133,7	89,7	142,2	131,5	31,4	136,7	71,8	94,1	94,7	90,4	112,9
México	129,4	148,4	132,4	90,9	168,0	150,2	17,8	174,0	22,9	13,1	15,8	11,6	19,3	8,7	8,7	9,1	10,9	20,1	33,8
Panamá	939,2	1.246,7	1.918,5	2.431,4	3.969,5	3.840,5	129,1	4.200,9	271,3	427,7	488,4	291,1	405,2	538,0	415,0	223,7	294,9	455,5	390,0
Venezuela	49,7	36,0	26,8	21,3	49,4	43,1	6,2	53,1	2,8	3,9	4,3	4,5	2,8	4,6	6,5	4,9	8,5	6,0	4,4
Otros países	45,9	54,0	47,6	37,8	39,7	31,7	8,0	36,0	2,7	2,9	3,2	3,5	2,7	4,1	2,9	3,3	3,3	3,5	3,7
COMUNIDAD ANDINA	2.119,9	2.505,0	1.844,1	1.238,0	1.507,4	1.365,1	142,3	1.823,9	160,8	143,2	162,0	166,3	181,3	133,7	178,5	212,0	171,0	177,8	137,4
Bolivia	35,6	37,7	37,2	29,4	36,9	33,3	3,6	32,3	1,5	2,4	5,2	1,9	2,6	2,5	2,9	4,6	2,6	4,1	2,1
Colombia	790,7	834,8	855,0	789,6	851,9	759,0	92,9	890,2	71,5	71,7	80,1	83,6	89,8	58,3	95,8	90,2	92,5	77,2	79,4
Perú	1.293,6	1.632,5	952,0	419,0	618,6	572,8	45,8	901,4	87,8	69,1	76,8	80,8	88,8	72,8	79,9	117,2	75,8	96,5	55,8
RESTO DE AMÉRICA	79,5	140,6	173,6	150,9	158,2	140,9	17,3	279,6	10,0	13,7	51,7	49,3	12,9	24,7	40,0	25,9	22,1	13,5	15,8
EUROPA	4.163,1	4.287,3	4.142,8	4.766,6	5.539,8	5.017,5	522,3	4.946,0	467,7	541,2	460,6	449,2	450,2	394,0	438,9	391,0	445,6	467,8	439,8
UNIÓN EUROPEA (3)	3.171,8	3.297,7	3.107,9	3.300,7	3.768,2	3.423,3	344,9	3.500,2	310,0	358,6	322,6	346,1	339,3	291,7	326,2	278,9	325,9	316,0	284,9
Alemania	502,0	506,1	331,7	398,9	363,5	338,8	24,8	286,4	26,4	27,2	21,7	27,8	31,4	21,8	22,3	23,4	34,2	25,4	24,9
Bélgica	184,1	211,7	177,1	221,2	240,6	216,2	24,4	232,6	15,2	26,5	21,4	19,4	19,6	17,4	17,8	18,6	20,8	32,4	23,5
España	613,3	587,9	639,1	534,9	732,0	670,3	61,7	817,0	58,3	68,7	64,2	80,3	77,8	82,0	85,8	69,8	83,5	86,0	60,2
Francia	280,6	271,0	279,3	272,1	381,9	348,2	33,7	330,6	29,7	35,9	42,7	36,5	31,7	25,1	29,6	25,8	28,2	26,0	19,4
Holanda	460,8	449,6	571,5	565,6	684,9	621,5	63,3	598,4	55,8	57,3	56,4	56,0	53,6	49,0	56,9	47,8	49,2	52,2	64,2
Italia	589,7	634,7	472,5	512,6	550,1	500,1	50,0	510,2	53,3	58,3	53,1	58,7	56,0	40,8	46,7	30,9	39,8	34,0	38,6
Reino Unido	199,4	189,7	166,1	-	-	-	-	-	-	-	-	-	-	-	-	-	-	-	-
Otros países	342,0	447,1	470,7	795,4	815,2	728,3	87,0	724,8	71,2	84,8	63,1	67,3	69,4	55,5	67,2	62,6	70,2	59,4	54,0
REINO UNIDO	-	-	-	229,4	287,8	264,5	23,3	230,0	17,8	20,0	21,5	25,7	21,8	19,8	21,0	21,7	25,0	17,5	18,3
ASOC. EUROPEA DE LIBRE COMERCIO	29,4	26,5	36,2	169,5	281,4	243,0	38,4	291,3	25,8	36,9	22,2	19,1	21,1	21,1	22,6	31,2	22,9	38,6	29,8
RESTO DE EUROPA	961,9	963,1	998,8	1.067,0	1.202,3	1.086,6	115,7	924,5	114,1	125,6	94,3	58,2	68,1	61,5	69,2	59,2	71,8	95,7	106,9
ASIA	3.586,1	4.285,9	4.833,6	5.131,3	6.582,6	6.031,4	551,2	7.946,7	698,6	679,4	868,1	781,6	588,3	1.028,4	692,9	688,5	717,8	622,8	580,4
Corea del Sur	115,5	104,2	156,5	84,8	206,0	194,5	11,5	188,0	8,9	9,6	8,7	8,2	9,9	114,4	9,2	4,4	5,9	4,1	4,7
Hong Kong	25,0	36,2	47,2	46,1	40,5	37,8	2,8	30,6	3,2	3,4	1,5	2,1	2,4	2,5	3,7	2,5	3,7	2,6	3,0
Japón	387,3	321,7	349,5	339,5	260,5	239,3	21,2	388,8	13,8	18,2	109,1	22,6	27,4	21,9	96,8	22,6	16,4	18,6	21,4
Rep. Popular China	775,9	1.507,8	2.896,8	3.322,3	4.074,9	3.691,3	383,6	5.376,4	544,2	450,7	460,7	542,4	403,7	642,7	432,1	517,5	557,9	453,3	371,4
Taiwán	12,2	6,8	12,9	16,7	145,5	141,3	4,1	79,6	10,9	7,6	3,7	6,8	8,1	4,6	7,6	8,1	5,6	6,3	10,4
Otros países	2.270,2	2.309,3	1.370,7	1.321,8	1.855,2	1.727,2	127,9	1.883,3	117,6	190,0	284,4	199,4	136,8	242,3	143,6	133,4	128,4	137,9	169,6
ÁFRICA	43,5	82,6	152,7	222,5	348,8	329,9	18,9	179,2	14,0	16,8	23,2	18,6	16,8	12,0	9,8	19,5	18,9	14,9	14,6
OCEANÍA	60,1	60,2	51,8	55,9	53,7	49,1	4,6	43,9	4,6	4,5	4,4	3,9	4,0	3,1	3,4	3,9	3,7	4,1	4,4
OTROS PAÍSES NEP.	2,7	3,5	3,5	28,1	39,7	29,9	9,8	65,3	3,0	3,7	6,1	7,3	9,1	4,3	6,3	4,6	10,7	8,8	1,3

(1) Las cifras hasta el año 2019 son definitivas, desde 2020 provisionales; su reproceso se realiza conforme a la recepción de documentos fuente de las operaciones de comercio exterior. A partir del año 2021, incluye cifras de reexportaciones, de acuerdo a recomendaciones de la metodología internacional. (2) Incluye Puerto Rico. (3) Reino Unido sale de la Unión Europea a partir de enero 2020.

Fuente: SENAE, EP PETROECUADOR, CENACE.

3.1.5 a EXPORTACIONES E IMPORTACIONES - PETROLERAS Y NO PETROLERAS POR ÁREA ECONÓMICA DE PROCEDENCIA TM; miles de USD FOB

ÁREA ECONÓMICA (1)		Enero-Noviembre 2021								Enero-Noviembre 2022							
		EXPORTACIONES				IMPORTACIONES				EXPORTACIONES				IMPORTACIONES			
		Petroieras		No Petroieras		Petroieras		No Petroieras		Petroieras		No Petroieras		Petroieras		No Petroieras	
		TM	Miles de USD	TM	Miles de USD	TM	Miles de USD	TM	Miles de USD	TM	Miles de USD	TM	Miles de USD	TM	Miles de USD	TM	Miles de USD
Asociación de Estados del Caribe	AEC	8.947.732	3.842.395	820.674	1.249.602	2.599.163	1.687.393	1.133.816	2.775.193	7.422.038	4.312.330	838.514	1.472.939	2.650.564	2.854.696	1.283.790	3.200.345
Asociación Europea de Libre Comercio	AELC	-	-	31.361	243.043	0	2	8.646	83.623	0	0	29.252	291.319	0	3	14.670	105.691
Asociación Latinoamericana de Integración	ALADI	10.616.915	4.578.758	2.286.957	2.185.743	2.599.662	1.709.832	3.484.650	5.504.811	9.147.030	5.382.110	2.077.729	2.397.439	2.627.739	2.850.285	4.442.511	6.851.335
Alianza Bolivariana para los Pueblos de Nuestra América	ALBA	538	1.046	82.261	116.127	113	39	379.688	271.855	1.594	5.185	75.163	126.180	63	22	384.495	331.389
Asociación de Naciones del Sudeste de Asia	ANSEA	202.941	87.070	138.001	389.674	71.697	53.918	150.003	486.067	0	0	179.142	551.398	778	1.152	126.473	635.950
Cooperación Económica del Asia y del Pacífico	APEC	8.590.497	3.783.863	5.966.198	9.699.851	3.648.266	2.277.907	6.908.924	10.731.519	9.584.195	5.949.636	6.338.583	12.355.415	3.719.165	3.672.898	7.025.342	12.866.636
Asociación Económica Comercial de cinco naciones emergentes	BRICS	2.182.758	1.013.523	2.989.870	4.347.697	83.467	52.166	2.580.289	5.173.814	794.298	508.162	3.208.106	6.370.053	161.955	188.585	2.731.653	6.543.413
Comunidad Andina	CAN	322.231	161.098	1.124.147	1.204.040	234.015	175.361	1.788.616	2.692.178	736.556	461.623	1.179.702	1.362.285	15.543	35.843	2.003.758	3.376.450
Comunidad del Caribe	CARICOM	44.272	19.809	5.940	17.033	0	1	14.696	8.267	95.445	70.711	11.869	22.945	-	-	12.933	4.908
Comunidad Económica de Estados de África Occidental	CEEAO	166.196	69.413	45.189	49.308	-	-	8.139	7.093	-	-	35.357	36.292	-	-	5.686	5.959
Comunidad de Estados Latinoamericanos y Caribeños	CELAC	10.670.680	4.602.656	2.430.370	2.442.307	2.629.427	1.726.055	3.660.963	5.677.226	9.257.532	5.460.865	2.236.358	2.701.111	2.627.852	2.850.762	4.625.330	7.052.781
Grupo de los Ocho	G 8	5.494.174	2.389.049	4.048.995	6.229.059	3.015.689	1.828.571	3.434.120	4.650.418	7.264.389	4.510.568	4.125.798	6.677.724	3.487.302	3.363.325	3.120.765	5.245.130
Mercado Común Centroamericano	MCCA	9.449	4.002	110.204	147.951	-	-	153.884	147.175	15.016	7.908	112.514	173.474	113	477	168.072	179.062
Mercado Común del Sur	MERCOSUR	343	836	354.370	396.619	412	1.704	1.012.642	1.356.164	1.494	4.984	347.955	440.545	199	549	1.593.765	1.839.807
Organización de Cooperación Económica	OCE	-	-	444.098	232.072	424	198	34.055	54.152	-	-	404.718	284.476	81	72	63.044	74.615
Sistema Unitario de Compensación Regional de Pagos	SUCRE	529	1.031	82.039	115.626	113	39	379.622	271.773	1.594	5.185	74.762	125.350	63	22	384.466	331.341
Tratado de Libre Comercio de América del Norte	NAFTA o TLCAN	5.387.593	2.350.082	1.598.101	3.825.829	2.901.863	1.755.540	3.080.553	3.907.089	7.022.150	4.353.219	1.959.573	4.411.521	3.265.133	3.096.553	2.946.606	4.347.965
Trat. Libre Com. EE UU, Centroamérica y Rep. Dominicana	CAFTA	5.387.061	2.348.931	1.619.086	3.748.261	2.930.961	1.769.560	1.936.745	3.101.246	7.029.907	4.356.274	1.957.911	4.251.749	3.187.664	2.997.311	2.081.277	3.544.295
Unión Aduanera y Económica Centro Africana	UAEAC	-	-	2.935	3.612	-	-	93	230	-	-	471	781	-	-	61	76
Unión Europea	UE	-	-	2.322.380	3.423.349	117.109	93.178	773.459	2.110.601	0	0	2.065.180	3.500.179	448.758	495.183	646.618	2.434.772
Unión de Naciones Suramericanas	UNASUR	1.762.695	785.793	2.197.043	1.981.972	234.755	177.788	3.178.920	4.557.593	1.986.771	1.240.607	1.967.958	2.158.645	16.059	37.325	4.018.843	5.778.006

AEC: Antigua y Barbuda; Antillas Holandesas; Aruba; Bahamas; Barbados; Belice (Honduras Británicas); Colombia; Costa Rica; Cuba; Curacao; Dominica; El Salvador; Granada; Guadalupe; Guatemala; Guayana Francesa; Guyana; Haití; Honduras; Islas Turcas y Caicos; Jamaica; Martinica; México; Nicaragua; Panamá; República Dominicana; San Bartolomé; San Cristóbal y Nieves; San Martín Holandesa; San Vicente y Las Granadinas; Santa Lucía; Surinam; Trinidad y Tobago; y, Venezuela. AELC: Islandia; Liechtenstein; Noruega; y, Suiza. ALADI: Argentina; Bolivia; Brasil; Chile; Cuba; Ecuador; México; Paraguay; Colombia; Uruguay; Venezuela; Perú; y, Panamá (2). ALBA: Antigua y Barbuda; Bolivia; Cuba; Dominica; Ecuador; Granada; Nicaragua; San Cristóbal y Nieve; Santa Lucía; San Vicente y Las Granadinas; Surinam; y, Venezuela. ANSEA: Brunei Darussalam; Camboya; Filipinas; Indonesia; Laos; Malasia; Myanmar; Singapur; Tailandia; y, Vietnam. APEC: Australia; Canadá; Chile; China; Rep. de Corea del Sur; Estados Unidos; Filipinas; Hong Kong; Indonesia; Japón; Malasia; México; Nueva Zelanda; Papúa Nueva Guinea; Perú; Rusia; Singapur; Tailandia; Taiwán y, Vietnam. BRICS: Brasil; China; India; Rusia; y, Sudáfrica. CAN: Bolivia; Colombia; Ecuador; Perú. CAFTA: Costa Rica; El Salvador; Estados Unidos; República Dominicana; Guatemala; Honduras; y, Nicaragua. CARICOM: Antigua y Barbuda; Bahamas; Barbados; Belice (Honduras Británicas); Dominica; Granada; Guyana; Haití; Jamaica; Monserrat; San Cristóbal y Nieves; San Vicente y Las Granadinas; Santa Lucía; Surinam; y, Trinidad y Tobago. CEEAO: Benin; Burkina Faso; Cabo Verde; Costa de Marfil; Gambia; Ghana; Liberia; Mali; Senegal; Sierra Leona; y, Togo. CELAC: Antigua y Barbuda, Argentina, Bahamas, Barbados, Belice, Bolivia, Brasil, Chile, Colombia, Costa Rica, Cuba, Dominica, Ecuador, El Salvador, Granada, Guatemala, Guyana, Haití, Honduras, Jamaica, México, Nicaragua, Paraguay, Panamá, Perú, República Dominicana, Santa Lucía, San Cristóbal y Nieves, San Vicente y las Granadinas, Surinam, Trinidad y Tobago, Uruguay, y, Venezuela. G 8: Alemania, Canadá, Estados Unidos; Francia; Italia; Japón; Reino Unido; y, Rusia (3). SUCRE: Bolivia; Cuba; Ecuador; Nicaragua; y, Venezuela. MCCA: Costa Rica; El Salvador; Guatemala; Honduras; y, Nicaragua. MERCOSUR: Argentina; Brasil; Paraguay; Uruguay; y, Venezuela (4). NAFTA o TLCAN: México, Canadá; y, Estados Unidos. OCE: Afganistán; Azerbaiyán; Rep. Islámica del Irán; Kazajistán; Kirguistán; Pakistán; Tadjikistán; Turkmenistán; Turquía; y, Uzbekistán. UAEAC: Camerún, Rep. Unida del Chad, Congo, Gabón; Guinea Ecuatorial, y, Rep. Centroafricana. UE: Alemania; Austria; Bélgica; Bulgaria; Croacia (5); Chipre; Dinamarca; Eslovaquia; Eslovenia; España; Estonia; Finlandia; Francia; Grecia; Holanda (países bajos); Hungría; Irlanda (Eire); Italia; Letonia; Lituania; Luxemburgo; Malta; Polonia; Portugal; Reino Unido (6); Rep. Checa; Rumania; y, Suecia. UNASUR: Argentina; Bolivia; Brasil; Chile; Colombia; Ecuador; Guyana; Paraguay; Perú; Surinam; Uruguay; y, Venezuela. (1) Debido a que uno o varios países pueden ser miembros de diferentes áreas económicas, no se presentan totales generales de las exportaciones, importaciones y balanzas comerciales. (2) Panamá forma parte de la ALADI, desde el 2 de febrero de 2012. (3) Rusia excluida temporalmente como resultado de la crisis de Crimea. (4) Venezuela, ingresa al MERCOSUR en julio 31 de 2012 y actualmente está suspendido. (5) La adhesión de Croacia a la UE como miembro pleno se produjo el 1 de julio de 2013. (6) El Reino Unido se excluye de la Unión Europea desde enero de 2020.

Fuente: Banco Central del Ecuador.

3.1.6 IMPORTACIONES FOB POR USO O DESTINO ECONÓMICO (1)

Miles de USD

Período	TOTAL IMPORTACIONES	BIENES DE CONSUMO (2)					Combustibles y lubricantes	MATERIAS PRIMAS				BIENES DE CAPITAL			Diversos	
		Total	No duraderos	Duraderos	Tráfico Postal Internacional y Correos Rápidos	e		Total	Agrícolas	Industriales	Materiales de construcción	Total	Agrícolas	Industriales		Equipos de transporte
2017	19.031.423	4.408.151	2.412.187	1.841.550	154.414	3.183.830	6.711.393	1.164.062	5.110.174	437.157	4.681.459	134.001	3.304.821	1.242.637	46.590	
2018	22.105.530	5.014.698	2.615.512	2.236.946	162.241	4.327.336	7.490.616	1.401.185	5.539.178	550.253	5.202.846	154.957	3.547.585	1.500.303	70.033	
2019	21.472.118	4.910.858	2.745.287	2.005.666	159.905	4.146.717	6.940.825	1.351.129	5.031.099	558.597	5.373.734	110.998	3.567.310	1.695.426	99.984	
2020	16.947.874	4.116.279	2.610.035	1.313.739	192.506	2.608.114	5.992.684	1.337.495	4.287.124	368.066	4.152.008	119.009	2.964.840	1.068.158	78.789	
2021	23.831.019	5.132.934	2.956.871	1.894.357	281.705	4.643.036	9.019.164	1.851.563	6.682.053	485.548	4.925.021	149.848	3.447.766	1.327.406	110.864	
2020 Enero - Noviembre	15.240.248	3.690.308	2.367.536	1.155.532	167.241	2.338.536	5.399.613	1.193.382	3.868.710	337.521	3.738.839	104.636	2.679.661	954.541	72.953	
Enero	1.784.611	375.802	201.999	159.463	14.339	344.956	600.563	118.087	428.210	54.266	455.305	8.316	320.318	126.670	7.985	
Febrero	1.480.260	349.223	192.940	144.566	11.717	307.329	483.765	98.144	342.847	42.774	329.597	6.720	229.799	93.079	10.346	
Marzo	1.438.273	323.757	209.327	104.786	9.644	249.404	527.924	110.802	375.431	41.692	328.789	7.927	239.986	80.876	8.398	
Abril	1.087.172	220.247	177.582	38.529	4.136	165.426	477.017	111.051	342.900	23.066	221.420	6.130	177.233	38.057	3.062	
Mayo	1.174.750	274.395	218.503	48.555	7.337	83.162	530.046	127.877	375.315	26.854	277.528	7.302	218.633	51.593	9.619	
Junio	1.237.157	307.970	225.031	65.597	17.341	111.801	500.392	100.841	382.946	16.605	307.466	7.869	245.668	53.930	9.527	
Julio	1.352.477	347.032	240.626	86.050	20.356	238.116	443.403	106.758	316.451	20.193	319.584	13.045	244.034	62.505	4.342	
Agosto	1.345.816	317.573	205.053	91.978	20.542	204.741	396.820	89.343	282.587	24.890	424.111	11.064	234.120	178.926	2.572	
Septiembre	1.348.900	362.982	221.167	120.724	21.091	189.122	441.981	96.537	315.774	29.670	349.495	11.929	252.008	85.559	5.320	
Octubre	1.470.453	390.232	236.570	133.476	20.186	207.813	499.991	118.255	354.755	26.981	365.948	13.054	257.672	95.222	6.469	
Noviembre	1.520.379	421.094	238.738	161.807	20.549	236.667	497.709	115.686	351.495	30.528	359.595	11.281	260.191	88.124	5.314	
Diciembre	1.707.627	425.971	242.499	158.207	25.265	269.578	593.072	144.113	418.414	30.545	413.169	14.373	285.179	113.617	5.836	
2021 Enero - Noviembre	21.485.160	4.625.840	2.678.390	1.703.459	243.990	4.128.796	8.141.164	1.646.331	6.055.048	439.785	4.487.978	140.069	3.128.614	1.219.294	101.383	
Enero	1.594.676	321.062	187.487	115.125	18.450	316.135	594.063	134.030	421.959	38.075	353.188	10.750	254.240	88.198	10.228	
Febrero	1.532.725	348.125	202.198	129.865	16.062	263.155	561.222	99.685	426.968	34.569	353.551	10.743	241.535	101.273	6.672	
Marzo	1.907.743	425.298	255.508	149.973	19.816	379.522	713.489	135.000	539.089	39.400	383.360	11.658	271.676	100.026	6.075	
Abril	1.809.450	385.699	221.115	147.018	17.565	338.062	683.030	139.546	508.496	34.988	389.089	13.293	277.362	98.434	13.570	
Mayo	1.769.369	366.931	207.495	142.736	16.700	301.645	696.833	160.356	503.142	33.335	398.264	12.122	282.625	103.517	5.696	
Junio	1.941.215	437.291	244.939	171.941	20.410	333.487	720.811	146.917	534.061	39.833	442.469	14.610	306.366	121.493	7.157	
Julio	2.182.897	460.599	265.202	169.630	25.767	446.762	820.362	174.674	597.797	47.890	443.503	16.049	291.658	135.797	11.671	
Agosto	2.249.605	466.850	261.254	180.651	24.945	437.933	887.766	165.495	678.438	43.833	452.719	14.931	314.519	123.269	4.337	
Septiembre	2.097.124	462.650	269.850	165.667	27.134	346.511	822.779	134.178	646.677	41.924	451.897	10.763	315.687	125.447	13.286	
Octubre	2.103.893	462.557	278.679	157.000	26.878	449.268	781.098	172.569	565.263	43.266	404.597	12.340	290.703	101.554	6.373	
Noviembre	2.296.463	488.779	284.661	173.854	30.263	516.315	859.709	183.879	633.157	42.672	415.340	12.811	282.244	120.285	16.319	
Diciembre	2.345.859	507.094	278.481	190.898	37.715	514.240	878.001	205.233	627.005	45.763	437.043	9.778	319.152	108.113	9.481	
2022 Enero - Noviembre	27.912.702	5.522.752	3.067.245	2.148.480	307.027	7.063.832	9.860.401	2.178.313	7.049.992	632.096	5.340.630	146.871	3.620.337	1.573.422	125.087	
Enero	2.345.335	437.857	226.655	183.913	27.290	499.281	889.070	193.701	631.386	63.983	511.268	13.511	334.730	163.027	7.858	
Febrero	2.173.434	388.335	208.037	155.700	24.598	454.652	894.642	213.870	619.285	61.487	425.781	10.015	303.173	112.593	10.024	
Marzo	2.633.741	518.472	297.721	191.957	28.794	589.152	1.005.208	214.275	728.785	62.148	494.078	15.162	357.214	121.702	26.830	
Abril	2.479.318	445.997	241.443	176.929	27.626	610.739	943.074	198.360	692.178	52.536	472.850	11.521	325.826	135.503	6.657	
Mayo	2.492.865	487.243	265.688	193.222	28.333	702.540	811.410	176.850	587.685	46.876	480.085	13.461	312.950	153.674	11.587	
Junio	2.742.702	490.199	273.825	188.999	27.376	880.273	920.522	200.842	673.084	46.596	440.018	12.842	304.729	122.448	11.689	
Julio	2.478.766	510.065	287.613	195.556	26.897	673.616	817.051	155.484	602.172	59.394	471.031	13.342	305.644	152.046	7.003	
Agosto	2.625.998	566.062	311.277	224.532	30.253	624.607	894.114	182.664	660.574	50.876	535.251	15.915	359.037	160.299	5.965	
Septiembre	2.745.436	556.357	312.034	215.444	28.879	620.925	1.034.193	257.828	694.333	82.032	510.403	15.217	336.470	158.716	23.557	
Octubre	2.496.037	531.296	305.039	198.177	28.079	656.481	808.341	207.489	551.174	49.679	493.444	15.679	339.676	138.089	6.475	
Noviembre	2.699.071	590.869	337.913	224.052	28.903	751.564	842.777	176.951	609.337	56.488	506.421	10.206	340.889	155.327	7.440	

(1) Las cifras hasta el año 2019 son definitivas, desde 2020 son provisionales; su reproceso se realiza conforme a la recepción de documentos fuente de las operaciones de comercio exterior. No incluye ajustes por importaciones del Ministerio de Defensa Nacional. A partir del año 2021, incluye cifras de reimportaciones, de acuerdo a recomendaciones de la metodología internacional. (2) El BCE acogiendo las recomendaciones internacionales para el registro estadístico del comercio internacional de mercancías, a partir de la publicación IEM N°1942, ha incluido en el grupo de Bienes de Consumo, las importaciones realizadas desde el año 2011 bajo la modalidad de Tráfico postal Internacional y Correos Rápidos, cuya fuente de información es la SENA. Fuente: SENA, EP PETROECUADOR, CENACE

3.1.6a TASAS DE VARIACIÓN DE IMPORTACIONES FOB POR USO O DESTINO ECONÓMICO (1) Porcentaje

Período	TOTAL IMPORTACIONES	BIENES DE CONSUMO (2)					Combustibles y lubricantes	MATERIAS PRIMAS			BIENES DE CAPITAL			Diversos	
		Total	No duraderos	Duraderos	Tráfico Postal Internacional y Correos Rápidos			Total	Agrícolas	Industriales	Materiales de construcción	Total	Agrícolas		Industriales
2017	22,3	30,8	16,8	56,5	21,5	27,1	18,0	11,7	19,8	14,9	18,8	21,8	14,5	31,4	-16,1
2018	16,2	13,8	8,4	21,5	5,1	35,9	11,6	20,4	8,4	25,9	11,1	15,6	7,3	20,7	50,3
2019	-2,9	-2,1	5,0	-10,3	-1,4	-4,2	-7,3	-3,6	-9,2	1,5	3,3	-28,4	0,6	13,0	42,8
2020	-21,1	-16,2	-4,9	-34,5	20,4	-37,1	-13,7	-1,0	-14,8	-34,1	-22,7	7,2	-16,9	-37,0	-21,2
2021	40,6	24,7	13,3	44,2	46,3	78,0	50,5	38,4	55,9	31,9	18,6	25,9	16,3	24,3	40,7
2020															
Enero - Noviembre	-23,3	-18,4	-6,6	-37,4	17,7	-39,8	-16,2	-3,0	-17,6	-35,2	-24,2	2,0	-18,2	-38,5	-20,0
Enero	-5,9	-4,7	-2,6	-8,2	5,3	10,4	-10,5	-2,4	-12,6	-10,5	-10,7	-23,1	-6,7	-18,4	-7,7
Febrero	-9,8	0,4	2,2	-1,5	-2,3	0,1	-14,3	-7,7	-17,0	-5,5	-20,8	-12,7	-20,7	-21,5	66,3
Marzo	-17,7	-17,0	-5,5	-33,3	-16,8	-29,6	-11,8	0,6	-12,6	-28,8	-17,4	-19,3	-17,2	-17,8	29,9
Abril	-42,9	-48,4	-32,7	-74,4	-67,9	-62,7	-16,9	14,2	-19,5	-54,3	-50,9	-30,4	-42,6	-71,4	-62,0
Mayo	-41,0	-34,7	-5,7	-72,3	-44,9	-78,2	-12,5	3,9	-11,5	-54,6	-51,9	-41,7	-33,8	-78,0	40,5
Junio	-27,6	-25,2	9,0	-66,0	36,3	-66,7	-5,9	-6,4	-1,8	-51,2	-27,2	-11,8	-5,8	-64,7	13,7
Julio	-27,9	-20,3	-1,0	-51,8	46,9	-33,8	-25,5	-6,8	-26,6	-58,7	-32,9	27,4	-21,8	-59,4	-51,4
Agosto	-26,0	-19,1	-5,6	-43,3	56,8	-44,6	-33,9	-21,8	-36,0	-45,0	-5,1	10,6	-18,6	19,7	-70,9
Septiembre	-20,9	-14,6	-8,0	-29,6	58,5	-43,0	-18,2	-1,9	-21,1	-29,1	-12,4	40,9	-5,8	-30,6	-43,2
Octubre	-23,2	-14,2	-10,7	-24,7	57,9	-40,5	-21,1	-10,9	-22,9	-33,3	-21,5	67,7	-21,3	-27,4	-36,3
Noviembre	-8,9	-0,4	-3,9	0,3	59,3	-30,1	-6,0	10,3	-9,6	-15,1	-2,6	50,4	0,4	-14,1	-43,0
Diciembre	6,8	9,6	14,6	-0,5	41,5	2,2	19,6	19,3	24,1	-19,9	-6,4	70,9	-1,9	-20,3	-33,2
2021															
Enero - Noviembre	41,0	25,4	13,1	47,4	45,9	76,6	50,8	38,0	56,5	30,3	20,0	33,9	16,8	27,7	39,0
Enero	-10,6	-14,6	-7,2	-27,8	28,7	-8,4	-1,1	13,5	-1,5	-29,8	-22,4	29,3	-20,6	-30,4	28,1
Febrero	3,5	-0,3	4,8	-10,2	37,1	-14,4	16,0	1,6	24,5	-19,2	7,3	59,9	5,1	8,8	-35,5
Marzo	32,6	31,4	22,1	43,1	105,5	52,2	35,1	21,8	43,6	-5,5	16,6	47,1	13,2	23,7	-27,7
Abril	66,4	75,1	24,5	281,6	324,7	104,4	43,2	25,7	48,3	51,7	75,7	116,8	56,5	158,6	343,2
Mayo	50,6	33,7	-5,0	194,0	127,6	262,7	31,5	25,4	34,1	24,1	43,5	66,0	29,3	100,6	-40,8
Junio	56,9	42,0	8,8	162,1	17,7	198,3	44,0	45,7	39,5	139,9	43,9	85,7	24,7	125,3	-24,9
Julio	61,4	32,7	10,2	97,1	26,6	87,6	85,0	63,6	88,9	137,2	38,8	23,0	19,5	117,3	168,8
Agosto	67,2	47,0	27,4	96,4	21,4	113,9	123,7	85,2	140,1	76,1	6,7	34,9	34,3	-31,1	68,7
Septiembre	55,5	27,5	22,0	37,2	28,7	83,2	86,2	39,0	104,8	41,3	29,3	-9,8	25,3	46,6	149,7
Octubre	43,1	18,5	17,8	17,6	33,2	116,2	56,2	45,9	59,3	60,4	10,6	-5,5	12,8	6,7	-1,5
Noviembre	51,0	16,1	19,2	7,4	47,3	118,2	72,7	58,9	80,1	39,8	15,5	13,6	8,5	36,5	207,1
Diciembre	37,4	19,0	14,8	20,7	49,3	90,8	48,0	42,4	49,9	49,8	5,8	-32,0	11,9	-4,8	62,4
2022															
Enero - Noviembre	29,9	19,4	14,5	26,1	25,8	71,1	21,1	32,3	16,4	43,7	19,0	4,9	15,7	29,0	23,4
Enero	47,1	36,4	20,9	59,8	47,9	57,9	49,7	44,5	49,6	68,0	44,8	25,7	31,7	84,8	-23,2
Febrero	41,8	11,6	2,9	19,9	53,1	72,8	59,4	114,5	45,0	77,9	20,4	-6,8	25,5	11,2	50,2
Marzo	38,1	21,9	16,5	28,0	45,3	55,2	40,9	58,7	35,2	57,7	28,9	30,1	31,5	21,7	341,7
Abril	37,0	15,6	9,2	20,3	57,3	80,7	38,1	42,1	36,1	50,2	21,5	-13,3	17,5	37,7	-50,9
Mayo	40,9	32,8	28,0	35,4	69,7	132,9	16,4	10,3	16,8	40,6	20,5	11,0	10,7	48,5	103,4
Junio	41,3	12,1	11,8	9,9	34,1	164,0	27,7	36,7	26,0	17,0	-0,6	-12,1	-0,5	0,8	63,3
Julio	13,6	10,7	8,5	15,3	4,4	50,8	-0,4	-11,0	0,7	24,0	6,2	-16,9	4,8	12,0	-40,0
Agosto	16,7	21,3	19,1	24,3	21,3	42,6	0,7	10,4	-2,6	16,1	18,2	6,6	14,2	30,0	37,5
Septiembre	30,9	20,3	15,6	30,0	6,4	79,2	25,7	92,2	7,4	95,7	12,9	41,4	6,6	26,5	77,3
Octubre	18,6	14,9	9,5	26,2	4,5	46,1	3,5	20,2	-2,5	14,8	22,0	27,1	16,8	36,0	1,6
Noviembre	17,5	20,9	18,7	28,9	-4,5	45,6	-2,0	-3,8	-3,8	32,4	21,9	-20,3	20,8	29,1	-54,4

(1) Las cifras hasta el año 2019 son definitivas, desde 2020 son provisionales; su reproceso se realiza conforme a la recepción de documentos fuente de las operaciones de comercio exterior. No incluye ajustes por importaciones del Ministerio de Defensa Nacional. A partir del año 2021, incluye cifras de reimportaciones, de acuerdo a recomendaciones de la metodología internacional. (2) El BCE acogiendo las recomendaciones internacionales para el registro estadístico del comercio internacional de mercancías, a partir de la publicación IEM N°1942, ha incluido en el grupo de Bienes de Consumo, las importaciones realizadas desde el año 2011 bajo la modalidad de Tráfico postal Internacional y Correos Rápidos, cuya fuente de información es la SENAE Fuente: SENAE, EP PETROECUADOR.

3.1.6b PARTICIPACIÓN PORCENTUAL DE LOS GRUPOS DE BIENES POR USO O DESTINO ECONÓMICO (CUODE) EN LAS IMPORTACIONES (1)

Miles de TM; miles de USD FOB; USD FOB; porcentaje de participación; tasa de variación, porcentaje

Período	Enero - Noviembre 2020				Enero - Noviembre 2021			
	Miles de TM	Miles de USD	Porcentaje de Participación		Miles de TM	Miles de USD	Porcentaje de Participación	
			TM	Miles de USD			TM	Miles de USD
Total	13.807	15.240.248			16.728	21.485.160		
Bienes de Consumo	901	3.690.308	6,5%	24,2%	1.049	4.625.840	6,3%	21,5%
No duradero	706	2.367.536	5,1%	15,5%	774	2.678.390	4,6%	12,5%
Duradero	191	1.155.532	1,4%	7,6%	269	1.703.459	1,6%	7,9%
Tráfico Postal Intern. y Correos Rápidos (2)	4	167.241	0,03%	1,1%	6	243.990	0,0%	1,1%
Materias Primas	7.166	5.399.613	51,9%	35,4%	8.975	8.141.164	53,7%	37,9%
Para la agricultura	2.337	1.193.382	16,9%	7,8%	2.700	1.646.331	16,1%	7,7%
Para la industria	4.296	3.868.710	31,1%	25,4%	5.585	6.055.048	33,4%	28,2%
Materiales de construcción	534	337.521	3,9%	2,2%	690	439.785	4,1%	2,0%
Bienes de Capital	352	3.738.839	2,6%	24,5%	473	4.487.978	2,8%	20,9%
Para la agricultura	16	104.636	0,1%	0,7%	21	140.069	0,1%	0,7%
Para la industria	182	2.679.661	1,3%	17,6%	236	3.128.614	1,4%	14,6%
Equipos de Transporte	154	954.541	1,1%	6,3%	216	1.219.294	1,3%	5,7%
Combustibles y Lubricantes	5.381	2.338.536	39,0%	15,3%	6.227	4.128.796	37,2%	19,2%
Diversos	7	72.953	0,0%	0,5%	5	101.383	0,0%	0,5%

3.1.6b PARTICIPACIÓN PORCENTUAL DE LOS GRUPOS DE BIENES POR USO O DESTINO ECONÓMICO (CUODE) EN LAS IMPORTACIONES (1) (Cont.)
Miles de TM; miles de USD FOB; USD FOB; porcentaje de participación; tasa de variación, porcentaje

Período	Enero - Noviembre 2022				Tasa de Variación 2022 - 2021	
	Miles de TM	Miles de USD	Porcentaje de Participación		Miles de TM	Miles de USD
			TM	Miles de USD		
Total	17.671	27.912.702			5,6%	29,9%
Bienes de Consumo	1.162	5.522.752	6,6%	19,8%	10,9%	19,4%
No duradero	845	3.067.245	4,8%	11,0%	9,2%	14,5%
Duradero	311	2.148.480	1,8%	7,7%	15,4%	26,1%
Tráfico Postal Intern. y Correos Rápidos (2)	7	307.027	0,0%	1,1%	16,2%	25,8%
Materias Primas	9.178	9.860.401	51,9%	35,3%	2,3%	21,1%
Para la agricultura	2.800	2.178.313	15,8%	7,8%	3,7%	32,3%
Para la industria	5.582	7.049.992	31,6%	25,3%	-0,1%	16,4%
Materiales de construcción	796	632.096	4,5%	2,3%	15,4%	43,7%
Bienes de Capital	573	5.340.630	3,2%	19,1%	21,3%	19,0%
Para la agricultura	19	146.871	0,1%	0,5%	-7,4%	4,9%
Para la industria	278	3.620.337	1,6%	13,0%	17,8%	15,7%
Equipos de Transporte	276	1.573.422	1,6%	5,6%	27,9%	29,0%
Combustibles y Lubricantes	6.751	7.063.832	38,2%	25,3%	8,4%	71,1%
Diversos	7	125.087	0,0%	0,4%	33,4%	23,4%

(1) Las cifras son provisionales; su reproceso se realiza conforme a la recepción de documentos fuente de las operaciones de comercio exterior. No incluye ajustes por importaciones del Ministerio de Defensa Nacional. A partir del año 2021, incluye cifras de reimportaciones, de acuerdo a recomendaciones de la metodología internacional. (2) El BCE acogiendo las recomendaciones internacionales para el registro estadístico del comercio internacional de mercancías, a partir de la publicación IEM N° 1942, ha incluido en el grupo de Bienes de Consumo, las importaciones realizadas desde el año 2011 bajo la modalidad de Tráfico Postal Internacional y Correos Rápidos, cuya fuente de información es el SENA. Fuente: Banco Central del Ecuador.

3.1.7. IMPORTACIONES CIF POR USO O DESTINO ECONÓMICO (1)

Miles de USD

Período	TOTAL IMPORTACIONES	BIENES DE CONSUMO (2)					Combustibles y lubricantes	MATERIAS PRIMAS				BIENES DE CAPITAL			Diversos
		Total	No duraderos	Duraderos	Tráfico Postal Internacional y Correos Rápidos	Total		Agrícolas	Industriales	Materiales de construcción	Total	Agrícolas	Industriales	Equipos de transporte	
2017	20.009.459	4.613.331	2.504.749	1.943.841	164.740	3.350.978	7.119.261	1.243.451	5.400.126	475.684	4.874.957	140.767	3.426.534	1.307.656	50.932
2018	23.179.136	5.251.231	2.716.339	2.361.496	173.395	4.495.131	7.943.150	1.497.477	5.853.480	592.193	5.415.019	162.198	3.679.260	1.573.561	74.606
2019	22.562.188	5.133.062	2.848.836	2.113.034	171.193	4.355.081	7.382.720	1.450.206	5.330.107	602.407	5.584.185	116.789	3.698.110	1.769.285	107.140
2020	17.917.997	4.338.282	2.736.030	1.397.731	204.521	2.759.935	6.407.784	1.442.102	4.567.545	398.136	4.326.393	126.235	3.078.062	1.122.097	85.603
2021	25.689.670	5.551.893	3.144.559	2.107.827	299.507	4.805.737	9.916.868	2.044.284	7.309.171	563.413	5.298.159	163.903	3.668.340	1.465.916	117.013
2020															
Enero - Noviembre	16.107.357	3.886.046	2.481.840	1.226.559	177.648	2.479.429	5.770.671	1.286.451	4.119.533	364.687	3.892.045	110.944	2.779.613	1.001.488	79.166
Enero	1.886.486	395.091	210.369	169.385	15.337	364.847	644.261	128.261	456.760	59.239	473.534	8.794	331.646	133.094	8.753
Febrero	1.562.356	365.593	200.554	152.669	12.370	326.042	516.272	105.508	364.722	46.042	343.346	7.171	238.047	98.128	11.104
Marzo	1.522.143	338.432	217.685	110.529	10.218	266.817	566.518	119.902	401.931	44.684	341.341	8.303	247.974	85.064	9.035
Abril	1.150.573	230.408	185.478	40.552	4.377	178.583	508.469	118.609	365.032	24.828	229.825	6.493	183.532	39.799	3.288
Mayo	1.250.565	296.693	237.084	51.826	7.783	88.652	565.912	137.685	399.653	28.573	289.334	7.717	227.427	54.191	9.973
Junio	1.313.526	328.444	240.625	69.447	18.372	118.907	534.405	109.021	407.502	17.881	320.807	8.298	255.700	56.810	10.963
Julio	1.421.878	363.504	250.446	91.427	21.631	248.076	473.072	115.508	335.871	21.693	332.604	13.775	253.123	65.705	4.622
Agosto	1.414.5n07	333.051	213.923	97.305	21.823	218.643	422.014	95.551	299.248	27.216	438.016	11.741	242.303	183.971	2.783
Septiembre	1.419.295	379.042	229.329	127.314	22.400	200.677	471.077	103.995	335.355	31.727	362.716	12.595	260.183	89.938	5.782
Octubre	1.553.045	410.279	246.374	142.434	21.471	219.101	534.318	127.543	377.724	29.051	382.283	13.941	267.667	100.676	7.063
Noviembre	1.612.985	445.510	249.972	173.670	21.867	249.085	534.353	124.867	375.734	33.752	378.237	12.115	272.010	94.112	5.799
Diciembre	1.810.640	452.236	254.191	171.172	26.873	280.506	637.113	155.651	448.012	33.450	434.349	15.291	298.449	120.609	6.437
2021															
Enero - Noviembre	23.116.978	4.994.951	2.844.606	1.890.754	259.591	4.266.624	8.928.581	1.813.949	6.606.519	508.113	4.820.062	152.879	3.324.412	1.342.770	106.761
Enero	1.692.122	342.606	197.195	125.771	19.640	325.349	640.148	145.413	452.121	42.615	373.301	11.544	266.862	94.895	10.717
Febrero	1.634.626	371.699	211.389	143.190	17.120	268.303	610.110	107.795	463.749	38.566	377.319	11.677	256.230	109.413	7.195
Marzo	2.037.388	456.108	268.963	166.009	21.136	391.011	773.671	144.162	585.460	44.049	410.124	12.679	288.160	109.285	6.494
Abril	1.930.604	410.934	231.991	160.202	18.741	350.798	739.058	150.363	549.642	39.054	415.748	14.215	294.527	107.006	14.066
Mayo	1.896.457	393.515	218.723	156.973	17.819	315.376	757.596	176.077	543.654	37.865	423.887	13.053	297.690	113.143	6.084
Junio	2.077.191	469.935	259.872	188.309	21.755	342.631	786.142	161.549	579.051	45.541	470.812	15.743	323.260	131.810	7.671
Julio	2.354.623	497.869	282.009	188.488	27.372	462.737	902.784	193.501	653.874	55.408	479.152	17.634	311.406	150.112	12.081
Agosto	2.430.441	507.137	278.313	202.285	26.539	454.718	975.993	185.395	738.970	51.628	487.893	16.496	334.113	137.284	4.701
Septiembre	2.273.731	503.579	289.400	185.357	28.822	359.914	908.725	148.539	710.506	49.680	487.598	11.854	336.226	139.518	13.913
Octubre	2.282.012	505.636	299.603	177.512	28.521	460.053	870.728	194.536	624.248	51.944	438.731	13.640	311.454	113.636	6.865
Noviembre	2.507.784	535.933	307.149	196.659	32.125	535.734	963.626	206.618	705.244	51.763	455.498	14.345	304.485	136.668	16.995
Diciembre	2.572.692	556.942	299.953	217.073	39.916	539.114	988.287	230.335	702.652	55.300	478.098	11.024	343.928	123.146	10.251
2022															
Enero - Noviembre	30.453.003	6.029.556	3.302.662	2.401.031	325.863	7.388.033	11.073.839	2.420.699	7.900.004	753.137	5.827.944	163.302	3.892.023	1.772.619	133.630
Enero	2.581.092	484.379	245.380	210.172	28.827	512.150	1.011.056	216.406	715.926	78.724	564.746	15.263	364.341	185.142	8.401
Febrero	2.387.953	424.502	222.914	175.549	26.039	466.098	1.013.314	240.525	699.597	73.192	473.212	11.167	334.129	127.915	10.828
Marzo	2.883.976	566.897	320.869	215.518	30.510	607.625	1.138.646	240.533	823.564	74.548	543.164	16.883	387.132	139.150	27.644
Abril	2.706.750	486.798	261.041	196.473	29.284	632.120	1.064.065	220.468	781.299	62.298	516.553	13.566	348.680	154.307	7.214
Mayo	2.706.339	531.476	287.024	214.428	30.023	733.361	908.066	195.817	654.204	58.045	520.814	15.068	336.383	169.363	12.622
Junio	2.970.055	534.396	294.790	210.486	29.120	919.192	1.026.284	222.111	748.097	56.076	477.729	13.960	326.934	136.834	12.455
Julio	2.700.072	557.436	309.772	219.086	28.577	707.988	914.090	171.386	673.171	69.533	513.028	14.869	327.024	171.136	7.531
Agosto	2.882.003	621.661	336.663	252.859	32.139	664.636	1.003.389	203.741	738.578	61.070	585.468	17.526	385.557	182.385	6.849
Septiembre	3.011.092	609.155	336.856	241.593	30.706	656.742	1.162.294	286.843	778.168	97.284	558.354	16.853	360.982	180.519	24.548
Octubre	2.711.387	577.496	327.519	220.093	29.883	694.656	898.763	228.396	612.753	57.614	533.165	17.222	361.239	154.704	7.307
Noviembre	2.912.284	635.361	359.833	244.774	30.754	793.106	933.873	194.474	674.646	64.753	541.712	10.925	359.622	171.165	8.232

(1) Las cifras hasta el año 2019 son definitivas, desde 2020 son provisionales; su reproceso se realiza conforme a la recepción de documentos fuente de las operaciones de comercio exterior. No incluye ajustes por importaciones del Ministerio de Defensa Nacional. A partir del año 2021, incluye cifras de reimportaciones, de acuerdo a recomendaciones de la metodología internacional. (2) El BCE acogiendo las recomendaciones internacionales para el registro estadístico del comercio internacional de mercancías, a partir de la publicación IEM N°1942, ha incluido en el grupo de Bienes de Consumo, las importaciones realizadas desde el año 2011 bajo la modalidad de Tráfico postal Internacional y Correos Rápidos, cuya fuente de información es el SENA. Fuente: SENAE, EP PETROECUADOR, CENACE.

3.1.8 IMPORTACIONES FOB MENSUALES POR CONTINENTE, ÁREA ECONÓMICA Y PAÍS DE PROCEDENCIA (1) (2)

Millones de USD

	2017	2018	2019	2020	2021	2021					2022								
	Ene-Dic.	Ene-Dic.	Ene-Dic.	Ene-Dic.	Ene-Dic.	Ene-Nov.	Dic.	Ene-Nov.	Ene.	Feb.	Mar.	Abr.	May.	Jun.	Jul.	Ago.	Sep.	Oct.	Nov.
TOTAL GENERAL	19.031,4	22.105,5	21.472,1	16.947,9	23.831,0	21.485,2	2.345,9	27.912,7	2.345,3	2.173,4	2.633,7	2.479,3	2.492,9	2.742,7	2.478,8	2.626,0	2.745,4	2.496,0	2.699,1
AMÉRICA	11.102,0	12.941,1	12.285,4	9.715,2	13.916,1	12.648,3	1.267,8	16.716,1	1.309,8	1.341,3	1.619,4	1.461,3	1.607,1	1.839,7	1.366,4	1.484,8	1.634,9	1.492,6	1.558,8
ESTADOS UNIDOS (3)	4.305,1	5.282,8	5.008,4	4.153,0	5.246,2	4.699,2	546,9	6.352,8	376,8	437,3	504,9	587,8	612,5	487,6	716,8	604,4	743,2	554,7	726,7
CANADÁ	200,8	221,1	276,5	274,9	417,7	361,3	56,4	425,5	17,3	20,4	18,8	37,4	108,2	38,6	14,1	47,7	40,1	20,0	63,0
MERCADO COMÚN CENTROAMERICANO	112,2	118,7	107,8	101,8	165,8	147,2	18,7	179,5	15,4	16,5	18,1	15,9	14,7	15,9	15,6	12,7	16,8	17,2	20,9
ASOC. LATINOAMERICANA DE INTEGRACIÓN	6.398,8	7.288,0	6.805,8	5.075,9	7.858,3	7.214,6	643,6	9.701,6	865,3	865,1	1.074,1	817,7	869,3	1.296,4	618,1	818,0	832,5	898,7	746,4
Argentina	344,3	374,7	249,0	232,7	439,2	390,3	48,9	587,2	65,1	48,7	76,1	66,3	45,8	49,4	43,9	36,8	71,5	44,7	39,0
Brasil	829,7	915,9	873,3	625,1	921,3	820,1	101,2	1.101,6	90,9	83,7	124,5	112,0	112,5	95,1	89,6	102,0	102,3	103,4	85,6
Chile	538,0	517,7	485,1	461,5	555,9	509,6	46,3	562,3	54,3	32,8	59,3	39,4	60,9	65,6	46,6	61,0	54,5	38,8	49,2
México	633,5	702,3	672,6	537,9	665,8	610,9	54,9	674,5	49,1	62,7	64,9	52,7	62,6	65,0	53,4	65,8	69,8	56,9	71,5
Panamá	1.234,2	1.680,8	1.551,4	749,8	1.962,9	1.868,3	94,6	3.212,0	347,1	326,9	405,9	258,6	285,8	691,9	43,3	210,9	166,7	306,4	168,6
Venezuela	14,6	7,2	4,7	3,8	5,2	5,0	0,2	5,5	0,2	0,7	0,2	0,2	1,0	0,2	0,3	1,1	0,6	0,2	0,8
Otros países	152,5	153,2	141,6	116,9	153,9	142,8	11,1	146,3	10,2	11,0	11,3	10,7	9,2	18,5	12,4	20,5	15,8	13,1	13,6
COMUNIDAD ANDINA	2.652,1	2.936,1	2.828,1	2.348,1	3.154,0	2.867,5	286,5	3.412,3	248,6	298,6	332,0	278,0	291,6	310,7	328,6	319,9	351,2	335,2	318,1
Bolivia	183,0	218,5	201,8	202,6	281,4	250,3	31,1	312,8	20,8	30,8	16,3	24,0	26,2	46,3	42,0	13,1	29,6	40,0	23,7
Colombia	1.661,5	1.866,4	1.816,3	1.497,5	1.848,8	1.678,4	170,3	1.927,0	141,7	166,6	194,2	164,4	163,4	168,7	180,6	192,8	185,8	178,3	190,4
Perú	807,6	851,1	810,1	648,0	1.023,8	938,8	85,0	1.172,5	86,1	101,1	121,4	89,5	102,0	95,6	106,0	114,1	135,8	116,8	104,0
RESTO DE AMÉRICA	85,2	30,6	86,9	109,6	228,2	225,9	2,2	56,7	35,0	2,1	3,5	2,4	2,3	1,3	1,9	2,0	2,3	2,0	1,8
EUROPA	2.685,5	3.066,2	3.108,4	2.459,0	2.893,4	2.528,1	365,2	3.253,6	291,4	218,5	273,9	323,1	290,0	268,2	289,9	356,3	293,4	304,4	344,4
UNIÓN EUROPEA (4)	2.452,1	2.813,0	2.776,4	2.120,5	2.535,2	2.203,8	331,4	2.930,0	247,6	185,1	244,1	281,4	267,2	234,9	263,8	338,9	273,3	284,4	309,4
Alemania	462,5	497,0	452,5	457,5	523,5	479,5	44,0	571,9	45,9	46,0	62,1	35,5	54,7	54,2	62,3	56,2	51,3	39,5	64,1
Bélgica	307,1	410,6	374,4	280,9	365,4	334,0	31,3	386,0	48,4	27,8	37,3	29,1	46,9	34,7	34,5	30,2	30,9	32,1	34,2
España	590,8	541,4	648,3	443,2	593,1	496,0	97,0	615,1	50,6	32,2	54,1	81,9	43,3	53,1	40,0	48,8	42,8	42,1	126,3
Francia	97,3	144,4	153,2	107,4	115,6	106,8	8,8	117,7	10,9	8,0	11,8	8,1	13,0	11,5	11,0	9,6	12,1	10,9	10,8
Holanda	437,0	509,6	430,0	321,8	259,3	238,6	20,8	321,2	33,0	20,3	24,8	28,5	36,1	30,4	20,1	25,7	22,3	57,3	22,7
Italia	250,0	304,0	254,4	201,2	339,1	280,2	58,9	510,2	25,7	26,0	26,5	28,3	34,4	30,1	76,7	111,6	63,7	56,4	30,8
Reino Unido	92,2	93,6	132,7	-	-	-	-	-	-	-	-	-	-	-	-	-	-	-	-
Otros países	215,1	312,5	330,9	308,4	339,2	268,7	70,5	407,8	33,0	24,8	27,4	70,0	38,8	21,0	19,1	56,7	50,3	46,1	20,5
REINO UNIDO	-	-	-	145,6	86,7	75,3	11,4	92,6	6,6	5,4	7,3	7,1	8,3	8,5	10,4	9,2	8,0	9,5	12,5
ASOC. EUROPEA DE LIBRE COMERCIO	129,1	103,2	94,0	86,1	90,9	83,6	7,3	105,7	8,9	10,5	10,3	11,1	7,3	11,8	6,9	6,1	7,5	9,6	15,7
RESTO DE EUROPA	104,2	149,9	238,0	106,8	180,6	165,5	15,1	125,4	28,3	17,5	12,2	23,5	7,1	13,1	8,9	2,2	4,7	1,0	6,8
ASIA	4.964,5	5.808,2	5.762,2	4.470,4	6.830,6	6.135,1	695,5	7.729,7	723,3	604,4	681,6	678,3	580,1	617,4	806,1	766,3	801,2	685,2	785,9
Corea del Sur	583,4	670,6	534,9	295,7	601,7	568,5	33,2	625,3	34,6	29,0	51,5	72,2	85,0	84,3	137,0	29,4	26,3	37,0	39,0
Hong Kong	132,3	196,0	164,5	114,1	171,8	154,1	17,7	177,7	17,8	15,0	16,9	16,8	12,8	16,0	15,7	15,8	17,2	16,3	17,5
Japón	385,6	395,0	478,5	278,2	378,7	322,4	56,3	422,9	27,6	32,2	44,8	31,8	22,1	37,5	92,8	29,2	37,8	40,1	26,9
Rep. Popular China	2.872,8	3.390,4	3.512,0	2.947,1	4.402,6	3.989,5	413,2	5.145,6	530,7	440,6	446,1	435,1	352,4	366,7	445,3	516,8	573,0	473,0	565,9
Taiwán	132,0	154,9	124,6	96,6	148,5	137,2	11,3	196,5	13,4	10,2	12,0	11,3	11,5	16,1	14,7	68,2	12,9	10,8	15,3
Otros países	858,3	1.001,2	947,8	738,6	1.127,3	963,4	163,9	1.161,7	99,2	77,3	110,3	111,1	96,4	96,8	100,6	106,8	134,0	107,9	121,3
ÁFRICA	44,2	24,9	50,1	22,2	52,8	47,2	5,6	89,2	10,0	2,7	47,2	4,3	3,8	4,4	3,3	3,5	3,4	3,8	2,9
OCEANÍA	17,8	29,7	22,0	18,1	44,6	40,9	3,7	47,3	4,6	2,2	3,3	5,5	4,6	4,8	2,7	5,1	4,4	6,8	3,3
OTROS PAÍSES NEP.	63,0	73,2	84,1	70,5	93,6	85,6	8,0	76,7	6,3	4,4	8,3	6,9	7,3	8,0	10,3	9,9	8,1	3,3	3,8
Tráfico Postal Internacional y Correos Rápidos (5)	154,4	162,2	159,9	192,5	-	-	-	-	-	-	-	-	-	-	-	-	-	-	-

(1) Las cifras hasta el año 2019 son definitivas, desde 2020 provisionales; su reproceso se realiza conforme a la recepción de documentos fuente de las operaciones de comercio exterior. Incluye el cambio de metodología para el registro de las importaciones de derivados de petróleo, que consiste en reemplazar al Servicio Nacional de Aduanas del Ecuador –SENAE- por la empresa Pública de Hidrocarburos del Ecuador -EP Petroecuador- como fuente principal de información de las importaciones de derivados. A partir del año 2021, incluye cifras de reimportaciones, de acuerdo a recomendaciones de la metodología internacional. (2) No incluye ajustes por importaciones del Ministerio de Defensa Nacional. (3) Incluye Puerto Rico. (4) Reino Unido sale de la Unión Europea a partir de enero 2020. (5) El BCE acogiendo las recomendaciones internacionales para el registro estadístico del comercio internacional de mercancías, a partir de la publicación IEM N°1942, ha incluido las importaciones realizadas desde el año 2011 bajo la modalidad de Tráfico Postal Internacional y Correos Rápidos. A partir de enero 2021, este flujo se encuentra ubicado en el respectivo país de procedencia
Fuente: SENAE, EP PETROECUADOR, CENACE.

3.1.9 IMPORTACIONES CIF MENSUALES POR CONTINENTE, ÁREA ECONÓMICA Y PAÍS DE PROCEDENCIA (1) (2)

Millones de USD

	2017	2018	2019	2020	2021	2021					2022								
	Ene-Dic.	Ene-Dic.	Ene-Dic.	Ene-Dic.	Ene-Dic.	Ene-Nov.	Dic.	Ene-Nov.	Ene.	Feb.	Mar.	Abr.	May.	Jun.	Jul.	Ago.	Sep.	Oct.	Nov.
TOTAL GENERAL	20.009,5	23.179,1	22.562,2	17.918,0	25.689,7	23.117,0	2.572,7	30.453,0	2.581,1	2.388,0	2.884,0	2.706,8	2.706,3	2.970,1	2.700,1	2.882,0	3.011,1	2.711,4	2.912,3
AMÉRICA	11.615,5	13.497,1	12.858,0	10.208,7	14.616,9	13.269,8	1.347,2	17.764,0	1.384,4	1.423,8	1.726,4	1.549,3	1.703,1	1.950,7	1.451,3	1.583,8	1.745,9	1.590,1	1.655,3
ESTADOS UNIDOS (3)	4.532,0	5.531,2	5.269,8	4.393,2	5.514,2	4.937,2	577,0	6.726,8	395,3	466,1	538,3	618,6	645,4	518,5	754,7	640,9	792,2	589,4	767,5
CANADÁ	217,4	242,1	302,1	302,0	462,3	400,8	61,5	469,9	19,6	22,7	20,8	42,7	111,8	42,3	15,6	53,3	45,2	23,9	72,0
MERCADO COMÚN CENTROAMERICANO	119,5	125,5	114,9	108,1	176,4	156,5	19,9	195,2	16,8	17,6	19,4	17,2	16,0	17,4	17,2	14,2	18,4	18,6	22,6
ASOC. LATINOAMERICANA DE INTEGRACIÓN	6.656,6	7.564,9	7.078,8	5.288,3	8.224,7	7.538,3	686,3	10.311,9	916,5	914,8	1.144,3	867,3	927,5	1.371,1	661,7	873,5	887,7	956,1	791,4
Argentina	375,2	408,7	271,0	254,8	492,1	435,4	56,7	688,0	80,0	59,3	91,6	78,0	51,6	56,5	51,3	42,3	83,0	51,2	43,4
Brasil	866,5	962,4	925,4	661,3	996,2	883,5	112,7	1.229,8	101,3	95,2	142,4	123,3	126,0	107,1	100,9	113,0	112,1	114,0	94,5
Chile	560,1	538,3	505,8	483,4	589,4	539,9	49,6	617,2	58,3	35,5	65,0	44,0	67,9	71,4	51,5	67,3	59,3	42,7	54,2
México	660,0	732,3	700,2	560,5	693,0	635,7	57,3	717,3	51,9	67,5	68,3	55,7	67,6	69,4	56,3	69,7	73,9	59,9	76,9
Panamá	1.274,6	1.721,0	1.599,4	772,2	2.014,9	1.916,5	98,4	3.335,1	353,6	332,5	416,8	265,7	298,9	721,8	44,8	224,5	176,6	323,5	176,4
Venezuela	15,3	7,9	5,1	4,1	5,6	5,4	0,2	6,1	0,3	0,7	0,2	0,2	1,0	0,2	0,4	1,1	0,7	0,3	1,0
Otros países	161,8	160,1	147,6	119,8	157,4	145,9	11,5	153,3	10,5	11,4	11,8	11,1	9,5	19,8	12,9	22,0	16,6	13,6	14,1
COMUNIDAD ANDINA	2.742,9	3.034,4	2.924,2	2.432,3	3.276,0	2.976,1	299,9	3.565,1	260,6	312,8	348,2	289,3	304,8	324,9	343,7	333,6	365,4	351,0	330,9
Bolivia	196,0	234,3	218,4	218,5	303,0	268,9	34,1	337,0	22,6	33,9	18,1	25,1	28,2	49,4	44,7	13,9	31,9	43,5	25,6
Colombia	1.716,6	1.924,2	1.870,1	1.542,9	1.910,9	1.734,5	176,4	1.995,0	146,7	172,5	201,4	170,3	169,2	174,7	187,4	199,4	192,0	184,8	196,6
Perú	830,3	875,9	835,8	670,8	1.062,2	772,7	89,5	1.233,2	91,3	106,4	128,7	93,9	107,4	100,8	111,6	120,2	141,5	122,7	108,8
RESTO DE AMÉRICA	89,9	33,3	92,4	117,1	239,4	237,0	2,5	60,2	36,2	2,5	3,6	3,4	2,5	1,4	2,0	2,1	2,4	2,1	1,9
EUROPA	2.821,1	3.231,6	3.268,0	2.594,7	3.107,3	2.713,9	393,4	3.550,8	317,3	238,0	297,8	350,3	316,9	295,5	316,8	391,3	321,8	331,6	373,5
UNIÓN EUROPEA (4)	2.573,3	2.956,4	2.912,0	2.234,0	2.720,3	2.363,4	356,9	3.194,8	269,7	202,1	265,8	303,7	292,0	257,6	287,8	371,6	299,8	310,3	334,4
Alemania	481,1	518,1	472,0	478,8	553,0	506,1	47,0	612,5	48,6	49,1	65,4	38,2	58,9	58,2	66,9	60,5	55,0	42,7	69,0
Bélgica	318,2	426,6	390,0	292,6	383,9	350,8	33,1	414,6	50,7	29,7	39,9	31,4	51,1	37,3	37,4	32,6	33,3	34,5	36,7
España	620,5	570,1	678,6	467,7	643,6	538,5	105,1	681,7	56,8	36,0	60,4	88,3	49,2	60,0	45,9	54,3	47,9	47,0	135,8
Francia	102,3	151,2	159,2	113,1	123,5	113,9	9,6	128,9	11,8	8,7	12,9	8,7	14,4	12,7	12,1	10,5	13,2	11,9	12,0
Holanda	459,9	535,6	451,4	333,2	275,9	253,6	22,2	346,2	36,5	21,8	26,6	30,3	39,0	32,7	21,8	27,7	24,3	61,1	24,4
Italia	261,6	318,9	266,3	211,5	363,9	300,6	63,3	559,3	28,4	28,7	30,2	31,5	37,9	33,3	82,2	122,4	69,5	61,1	34,0
Reino Unido	96,5	97,4	138,4	-	-	-	-	-	-	-	-	-	-	-	-	-	-	-	-
Otros países	233,2	338,4	356,1	337,2	376,6	299,9	76,6	451,4	36,9	28,1	30,5	75,2	41,5	23,3	21,4	63,7	56,5	51,9	22,4
REINO UNIDO	-	-	-	154,6	92,5	80,5	12,0	100,2	7,0	5,8	8,0	7,6	8,9	9,3	11,1	10,0	8,7	10,2	13,4
ASOC. EUROPEA DE LIBRE COMERCIO	132,7	106,9	97,3	89,3	95,2	87,5	7,7	110,7	9,2	11,0	10,7	11,7	7,6	12,4	7,4	6,5	7,7	9,9	16,5
RESTO DE EUROPA	115,2	168,3	258,7	116,8	199,4	182,4	17,0	145,1	31,4	19,1	13,3	27,4	8,3	16,1	10,5	3,2	5,6	1,2	9,2
ASIA	5.275,2	6.141,5	6.099,8	4.792,2	7.756,4	6.943,5	812,9	8.905,5	855,8	716,0	798,0	788,6	668,9	705,2	914,8	886,4	925,9	773,8	872,0
Corea del Sur	615,7	707,1	564,7	313,4	650,2	612,2	38,0	683,0	39,8	33,3	58,3	78,6	91,6	88,6	147,2	33,4	29,5	40,0	42,7
Hong Kong	139,6	204,9	172,6	123,9	187,5	168,0	19,6	194,0	19,6	16,5	18,5	18,4	14,2	17,5	17,1	17,2	18,5	17,7	18,8
Japón	408,1	416,2	295,5	206,2	406,5	346,7	59,8	469,3	30,2	36,7	50,6	34,9	24,3	41,4	101,1	32,1	42,8	45,2	30,0
Rep. Popular China	3.062,9	3.588,6	3.724,0	3.171,4	5.092,0	4.592,9	499,1	6.006,8	637,1	528,9	530,3	514,4	414,1	428,1	516,3	607,8	667,5	536,1	626,2
Taiwán	139,0	161,6	129,7	102,2	171,6	157,8	13,7	221,4	16,2	12,5	14,6	13,6	13,3	18,5	16,8	72,7	14,8	12,0	16,3
Otros países	909,9	1.063,2	1.002,6	785,6	1.248,7	1.065,9	182,8	1.331,0	112,8	88,2	125,7	128,7	111,5	111,2	116,2	123,2	152,7	122,7	138,0
ÁFRICA	48,4	26,9	53,8	24,6	61,2	54,8	6,3	98,0	11,3	3,3	49,6	4,8	4,4	5,1	3,8	4,0	4,0	4,3	3,3
OCEANÍA	19,5	32,1	23,3	19,7	51,5	46,8	4,6	56,2	5,8	2,4	3,7	6,6	5,5	5,3	2,9	6,3	5,2	8,1	4,3
OTROS PAÍSES NEP.	65,0	76,5	88,1	73,6	96,4	88,2	8,2	78,4	6,5	4,4	8,5	7,1	7,4	8,3	10,6	10,1	8,3	3,4	3,9
Tráfico Postal Internacional y Correos Rápidos (5)	164,7	173,4	171,2	204,5	-	-	-	-	-	-	-	-	-	-	-	-	-	-	-

(1) Las cifras hasta el año 2019 son definitivas, desde 2020 provisionales; su reproceso se realiza conforme a la recepción de documentos fuente de las operaciones de comercio exterior. Incluye el cambio de metodología para el registro de las importaciones de derivados de petróleo, que consiste en reemplazar al Servicio Nacional de Aduanas del Ecuador –SENAE- por la empresa Pública de Hidrocarburos del Ecuador -EP Petroecuador- como fuente principal de información de las importaciones de derivados. A partir del año 2021, incluye cifras de reimportaciones, de acuerdo a recomendaciones de la metodología internacional. (2) No incluye ajustes por importaciones del Ministerio de Defensa Nacional. (3) Incluye Puerto Rico. (4) Reino Unido sale de la Unión Europea a partir de enero 2020. (5) El BCE acogiendo las recomendaciones internacionales para el registro estadístico del comercio internacional de mercancías, a partir de la publicación IEM N°1942, ha incluido las importaciones realizadas desde el año 2011 bajo la modalidad de Tráfico Postal Internacional y Correos Rápidos. A partir de enero 2021, este flujo se encuentra ubicado en el respectivo país de procedencia.

Fuente: SENAE, EP PETROECUADOR, CENACE.

3.1.10 EXPORTACIONES FOB SEGÚN INTENSIDAD TECNOLÓGICA INCORPORADA (*)

Toneladas métricas, Miles de USD FOB

Período	TM								Miles de USD							
	TOTAL EXPORTACIONES	BIENES INDUSTRIALIZADOS / MANUFACTURAS						TOTAL OTRAS TRANSACCIONES	TOTAL EXPORTACIONES	BIENES INDUSTRIALIZADOS / MANUFACTURAS						TOTAL OTRAS TRANSACCIONES
		TOTAL BIENES PRIMARIOS	TOTAL	Basados en Recursos Naturales	Baja Tecnología	Tecnología Media	Alta Tecnología			TOTAL BIENES PRIMARIOS	TOTAL	Basados en Recursos Naturales	Baja Tecnología	Tecnología Media	Alta Tecnología	
a=b+c+h	b	c=d+e+f+g	d	e	f	g	h	a=b+c+h	b	c=d+e+f+g	d	e	f	g	h	
2017	31.656.302	27.175.547	4.477.066	4.183.070	139.090	147.337	7.568	3.690	19.065.965	14.557.916	4.322.170	3.470.061	356.269	299.734	196.106	185.879
2018	31.239.179	26.712.566	4.522.870	4.205.548	140.360	167.833	9.129	3.743	21.652.150	16.794.200	4.662.137	3.758.379	371.115	400.704	131.938	195.813
2019	33.099.973	28.246.587	4.850.169	4.539.758	137.772	160.903	11.737	3.217	22.329.379	17.573.701	4.472.875	3.659.180	353.133	335.161	125.401	282.803
2020	32.670.509	27.782.404	4.886.581	4.565.351	121.376	190.992	8.863	1.524	20.355.361	15.514.410	4.379.737	3.637.587	311.166	337.865	93.118	461.215
2021	32.451.465	26.094.107	6.351.943	5.991.465	160.235	187.513	12.730	2.006	26.699.200	20.534.231	5.526.480	4.519.951	495.715	397.843	112.972	617.359
2020																
Enero - Noviembre	29.726.549	25.319.263	4.405.904	4.118.770	107.982	171.405	7.746	1.382	18.532.911	14.135.634	3.983.752	3.331.209	276.172	291.443	84.929	413.525
Enero	2.946.482	2.514.027	432.340	406.339	10.522	14.845	635	116	1.951.453	1.555.826	354.137	288.488	24.862	31.931	8.856	41.491
Febrero	2.554.208	2.125.436	428.644	377.133	11.411	39.483	616	127	1.859.710	1.440.920	387.335	314.641	29.981	34.564	8.149	31.455
Marzo	3.251.353	2.810.833	440.475	421.204	8.572	10.205	494	45	1.641.676	1.292.660	319.209	265.781	23.045	23.048	7.335	29.807
Abril	1.706.414	1.501.459	204.912	195.599	3.852	5.296	165	43	1.105.247	877.788	207.006	184.795	9.065	9.310	3.836	20.453
Mayo	2.184.360	2.057.299	126.977	112.115	6.658	7.674	530	84	1.448.161	1.137.623	278.259	244.681	14.167	14.523	4.889	32.279
Junio	2.755.120	2.456.607	298.437	277.406	8.622	11.762	647	76	1.636.949	1.260.594	345.110	293.884	22.964	20.980	7.283	31.244
Julio	2.632.368	2.246.203	385.970	357.169	10.579	17.228	994	195	1.605.190	1.168.392	403.204	339.463	23.408	31.802	8.532	33.594
Agosto	2.967.872	2.420.318	547.362	522.088	9.052	15.330	892	192	1.787.468	1.289.674	449.441	382.142	26.520	30.385	10.394	48.353
Septiembre	2.988.028	2.487.355	500.442	471.338	11.556	16.671	877	232	1.757.944	1.286.490	421.572	349.641	33.246	31.459	7.226	49.882
Octubre	2.784.825	2.308.574	476.110	444.530	14.146	16.513	921	141	1.799.976	1.357.555	411.376	335.482	35.519	31.385	8.990	31.045
Noviembre	2.955.519	2.391.151	564.235	533.850	13.013	16.399	974	133	1.939.138	1.468.113	407.104	332.210	33.397	32.058	9.440	63.921
Diciembre	2.943.960	2.463.141	480.677	446.581	13.393	19.586	1.117	142	1.822.450	1.378.777	395.984	306.378	34.993	46.423	8.189	47.689
2021																
Enero - Noviembre	30.577.006	24.786.231	5.785.922	5.454.596	148.450	171.405	11.471	4.854	24.596.727	19.042.800	5.005.457	4.087.840	454.966	360.107	102.544	548.471
Enero	2.807.578	2.392.568	414.662	387.554	12.570	13.715	823	347	1.814.892	1.412.002	356.183	288.412	32.538	25.663	9.569	46.707
Febrero	2.641.047	2.230.842	409.835	384.783	10.800	13.382	869	371	1.953.825	1.534.849	372.323	309.886	32.976	22.677	6.785	46.653
Marzo	2.829.268	2.401.537	427.334	390.796	14.054	21.544	940	397	2.092.602	1.627.170	422.955	334.449	42.100	37.155	9.251	42.477
Abril	2.792.170	2.300.682	491.159	458.734	14.195	17.138	1.093	329	2.231.057	1.721.963	441.557	360.828	42.135	30.745	7.848	67.537
Mayo	2.889.136	2.348.836	539.981	514.699	11.803	12.466	1.014	319	2.220.924	1.712.388	459.951	389.195	35.871	26.095	8.791	48.585
Junio	2.715.268	2.190.987	523.863	493.992	14.720	14.042	1.109	418	2.272.930	1.766.978	467.580	381.027	43.741	32.952	9.860	38.372
Julio	2.749.342	2.038.067	710.794	677.363	15.284	17.022	1.125	481	2.277.117	1.704.683	524.136	433.796	44.679	36.544	9.118	48.298
Agosto	2.812.210	2.189.761	621.938	588.447	14.252	17.968	1.271	512	2.245.068	1.699.001	499.309	397.794	44.938	47.091	9.486	46.758
Septiembre	2.567.908	2.065.249	502.127	473.823	13.575	13.725	1.004	532	2.302.402	1.771.271	476.934	389.985	47.152	31.012	8.785	54.197
Octubre	2.956.748	2.357.356	598.847	570.070	13.057	14.717	1.004	545	2.577.654	2.006.994	505.184	418.562	41.793	32.477	12.351	65.477
Noviembre	2.816.331	2.270.346	545.383	514.337	14.141	15.686	1.219	602	2.608.255	2.085.501	479.344	383.906	47.044	37.695	10.700	43.410
Diciembre	1.874.459	1.307.876	566.022	536.869	11.786	16.108	1.259	562	2.102.473	1.491.431	521.024	432.110	40.749	37.736	10.429	90.018
2022																
Enero - Noviembre	29.058.015	23.597.870	5.455.427	5.158.393	127.782	157.105	12.147	4.718	30.051.954	23.529.475	5.715.735	4.734.884	413.033	410.897	156.922	806.744
Enero	2.426.294	2.065.583	360.177	337.183	9.464	12.934	596	535	2.455.626	1.968.649	422.039	350.869	31.084	31.919	8.167	64.938
Febrero	2.451.058	2.094.537	356.158	330.492	11.387	13.395	883	363	2.666.857	2.111.359	470.621	390.736	39.279	29.549	11.058	84.876
Marzo	2.778.976	2.262.837	515.758	484.476	13.164	17.047	1.072	381	2.962.658	2.345.752	549.542	453.229	41.137	43.901	11.275	67.364
Abril	2.799.786	2.155.022	644.344	614.215	13.934	14.954	1.240	420	2.891.595	2.253.790	576.187	478.874	43.534	38.004	15.775	61.618
Mayo	2.616.716	2.063.073	553.257	522.930	13.903	15.482	942	386	2.843.844	2.223.811	566.693	477.262	40.151	36.563	12.717	53.339
Junio	2.657.563	2.107.168	550.127	526.886	9.765	12.415	1.061	269	3.047.666	2.429.212	548.684	472.771	29.339	32.352	14.222	69.769
Julio	2.540.543	2.001.222	538.849	508.926	11.877	16.891	1.154	472	2.722.041	2.027.553	615.051	509.642	42.228	47.037	16.145	79.437
Agosto	2.707.324	2.166.045	540.731	512.919	9.824	16.521	1.467	549	2.642.507	2.017.033	536.822	435.396	37.291	45.314	18.822	88.651
Septiembre	2.782.390	2.230.161	551.787	526.962	10.374	13.343	1.108	442	2.625.423	2.003.363	553.996	464.315	34.528	43.544	11.609	78.065
Octubre	2.640.773	2.176.361	463.951	437.857	12.558	12.082	1.454	461	2.623.651	2.095.786	453.409	367.995	36.281	30.873	18.259	74.457
Noviembre	2.656.592	2.275.862	380.289	355.546	11.532	12.042	1.170	440	2.570.087	2.053.167	422.690	333.794	38.181	31.840	18.874	94.231

(*) Las cifras hasta 2019 son definitivas, desde 2020 son provisionales; su reproceso se realiza conforme a la recepción de documentos fuente de las operaciones de comercio exterior. A partir del año 2021, incluye cifras de reexportaciones, de acuerdo a recomendaciones de la metodología internacional.

Fuente: SENA, EP PETROEcuador, CENACE.

3.1.11 IMPORTACIONES FOB SEGÚN INTENSIDAD TECNOLÓGICA INCORPORADA (1)

Toneladas métricas; miles de USD

Período	TM								Miles de USD								
	TOTAL IMPORTACIONES	BIENES INDUSTRIALIZADOS / MANUFACTURAS						TOTAL OTRAS TRANSACCIONES (2)	TOTAL IMPORTACIONES	BIENES INDUSTRIALIZADOS / MANUFACTURAS						TOTAL OTRAS TRANSACCIONES (2)	
		TOTAL BIENES PRIMARIOS	TOTAL	Basados en Recursos Naturales	Baja Tecnología	Tecnología Media	Alta Tecnología			TOTAL BIENES PRIMARIOS	TOTAL	Basados en Recursos Naturales	Baja Tecnología	Tecnología Media	Alta Tecnología		
																	a=b+c+h
2017	15.717.777	3.541.057	12.154.270	8.259.349	910.556	2.866.544	117.822	22.450	19.031.423	1.401.857	17.343.838	5.457.805	2.165.707	7.001.705	2.718.622	285.728	
2018	17.032.605	3.816.430	13.191.874	8.811.303	954.465	3.313.856	112.250	24.301	22.105.530	1.694.162	20.082.032	6.684.158	2.438.433	8.025.658	2.933.782	329.336	
2019	17.073.097	3.610.561	13.434.413	9.462.332	844.119	3.015.349	112.614	28.123	21.472.118	1.591.462	19.537.447	6.471.601	2.353.184	7.865.212	2.847.451	343.209	
2020	15.299.426	3.699.479	11.579.760	8.050.493	755.056	2.671.989	102.222	20.188	16.947.874	1.530.554	15.070.601	4.647.245	1.861.275	5.786.538	2.775.542	346.720	
2021	18.379.537	4.558.498	13.798.981	9.447.621	946.512	3.286.003	118.845	22.058	23.831.019	2.182.999	21.192.948	7.381.133	2.477.715	7.861.562	3.472.538	455.072	
2020	Enero - Noviembre	13.806.943	3.347.788	10.441.363	7.310.451	674.856	2.363.159	92.899	17.791	15.240.248	1.382.240	13.550.865	4.179.899	1.664.599	5.176.826	2.529.542	307.143
	Enero	1.559.483	352.092	1.204.167	824.531	86.903	283.777	8.956	3.224	1.784.611	129.326	1.625.789	549.592	196.835	652.849	226.513	29.496
	Febrero	1.337.421	296.702	1.038.521	775.401	50.998	204.832	7.291	2.198	1.480.260	119.924	1.332.336	470.603	144.873	523.125	193.735	28.000
	Marzo	1.429.136	395.652	1.031.789	702.322	66.715	254.965	7.787	1.695	1.438.273	152.385	1.262.859	419.283	145.618	501.553	196.405	23.028
	Abril	1.214.065	313.738	899.664	681.451	62.006	149.430	6.777	662	1.087.172	137.623	939.915	326.887	107.218	346.009	159.801	9.634
	Mayo	1.009.792	317.461	691.288	402.932	58.568	222.045	7.742	1.043	1.174.750	140.076	1.015.637	249.923	149.031	393.814	222.870	19.037
	Junio	1.036.540	304.285	730.990	452.846	66.510	202.986	8.649	1.266	1.237.157	122.775	1.085.392	248.962	157.423	361.159	317.848	28.990
	Julio	1.336.668	268.779	1.066.812	769.386	65.060	223.220	9.146	1.077	1.352.477	116.584	1.208.867	393.418	155.741	405.842	253.866	27.026
	Agosto	1.113.233	254.907	857.021	654.541	44.993	148.620	8.868	1.305	1.345.816	101.272	1.218.450	352.052	129.141	492.665	244.593	26.094
	Septiembre	1.173.348	255.722	915.780	637.325	55.241	213.524	9.691	1.846	1.348.900	102.916	1.215.893	354.624	147.211	475.190	238.868	30.091
	Octubre	1.284.968	284.863	998.382	680.902	58.082	249.987	9.411	1.723	1.470.453	126.349	1.313.273	403.794	160.274	513.258	235.947	30.831
	Noviembre	1.312.289	303.589	1.006.949	728.814	59.781	209.773	8.580	1.752	1.520.379	133.010	1.332.454	410.761	171.236	511.362	239.095	54.915
	Diciembre	1.492.483	351.691	1.138.396	740.042	80.201	308.830	9.323	2.396	1.707.627	148.314	1.519.735	467.345	196.677	609.713	246.000	39.577
2021	Enero - Noviembre	16.727.675	4.208.213	12.500.030	8.510.913	854.918	3.026.110	108.089	19.433	21.485.160	1.985.912	19.097.234	6.602.512	2.206.805	7.129.979	3.157.937	402.014
	Enero	1.496.513	300.503	1.193.942	807.926	82.466	294.973	8.577	2.069	1.594.676	132.304	1.430.572	506.879	171.027	535.727	216.939	31.799
	Febrero	1.346.145	404.281	940.059	633.146	66.308	232.131	8.474	1.805	1.532.725	155.355	1.351.389	437.359	157.369	527.054	229.606	25.982
	Marzo	1.649.088	477.866	1.169.433	828.164	73.925	257.883	9.460	1.790	1.907.743	220.636	1.658.134	609.311	187.021	616.795	245.008	28.973
	Abril	1.549.489	494.190	1.053.688	772.714	58.460	213.377	9.136	1.611	1.809.450	208.812	1.564.713	562.661	163.250	571.174	267.628	35.926
	Mayo	1.367.384	315.448	1.050.623	655.799	80.070	306.763	7.990	1.314	1.769.369	160.184	1.583.032	494.716	172.249	630.562	285.506	26.153
	Junio	1.428.963	291.513	1.135.946	752.327	80.795	292.586	10.237	1.505	1.941.215	159.608	1.750.051	580.288	191.266	675.586	302.911	31.556
	Julio	1.701.228	456.229	1.243.420	842.298	81.372	309.201	10.549	1.578	2.182.897	202.256	1.938.918	676.304	216.137	744.438	302.040	41.722
	Agosto	1.668.708	387.237	1.279.641	902.574	91.704	272.451	12.912	1.830	2.249.605	184.406	2.029.772	690.109	228.113	696.037	415.513	35.427
	Septiembre	1.462.866	414.463	1.046.133	717.879	82.094	235.873	10.287	2.269	2.097.124	196.748	1.848.814	584.216	236.840	683.202	344.556	51.562
	Octubre	1.455.859	314.712	1.139.246	743.002	73.288	313.025	9.930	1.901	2.103.893	167.380	1.893.932	700.280	221.952	705.238	266.462	42.581
	Noviembre	1.601.432	351.770	1.247.900	855.082	84.435	297.846	10.536	1.762	2.296.463	198.222	2.047.907	760.391	261.582	744.166	281.768	50.333
	Diciembre	1.651.862	350.285	1.298.951	936.708	91.594	259.893	10.756	2.625	2.345.859	197.087	2.095.714	778.620	270.910	731.583	314.601	53.058
2022	Enero - Noviembre	17.671.316	4.771.562	12.878.132	9.042.561	901.985	2.809.446	124.139	21.622	27.912.702	2.590.423	24.815.213	10.163.117	2.705.652	8.739.536	3.206.909	507.066
	Enero	1.599.284	368.930	1.228.486	800.277	90.538	325.398	12.272	1.868	2.345.335	177.227	2.129.253	745.946	233.654	847.717	301.936	38.854
	Febrero	1.626.860	564.846	1.060.205	674.369	104.108	269.732	11.996	1.809	2.173.434	228.954	1.906.081	677.188	232.255	719.636	277.003	38.399
	Marzo	1.769.725	566.795	1.200.775	818.768	89.221	280.733	12.053	2.155	2.633.741	284.805	2.288.154	884.196	258.917	821.082	323.959	60.782
	Abril	1.586.343	425.414	1.159.417	789.795	79.207	281.582	8.833	1.512	2.479.318	237.254	2.202.641	890.615	226.624	793.453	291.949	39.423
	Mayo	1.454.837	332.908	1.120.060	800.021	57.333	252.712	9.993	1.868	2.492.865	175.097	2.272.966	992.757	209.640	801.410	269.339	44.802
	Junio	1.709.783	467.976	1.240.090	943.028	71.505	215.833	9.724	1.717	2.742.702	286.305	2.413.035	1.191.391	214.223	747.418	260.002	43.362
	Julio	1.362.789	299.253	1.061.242	758.382	66.959	224.587	11.315	2.294	2.478.766	194.667	2.242.394	963.087	235.872	775.335	268.099	41.705
	Agosto	1.503.126	384.574	1.116.313	806.186	78.023	218.957	13.146	2.239	2.625.998	244.287	2.336.174	927.192	270.680	838.536	299.766	45.537
	Septiembre	1.807.702	580.052	1.225.449	850.867	93.490	269.020	12.072	2.202	2.745.436	326.316	2.355.620	922.098	285.042	845.751	302.729	63.500
	Octubre	1.498.374	338.820	1.157.530	850.743	71.721	223.477	11.589	2.023	2.496.037	217.799	2.233.304	935.353	251.537	742.859	303.554	44.934
	Noviembre	1.752.495	441.994	1.308.565	950.125	99.880	247.414	11.146	1.936	2.699.071	217.712	2.435.590	1.033.294	287.387	806.339	308.570	45.769

(1) Las cifras hasta 2019 son definitivas, desde 2020 son provisionales; su reproceso se realiza conforme a la recepción de documentos fuente de las operaciones de comercio exterior. A partir del año 2021, incluye cifras de reimportaciones, de acuerdo a recomendaciones de la metodología internacional. (2) El BCE acogiendo las recomendaciones internacionales para el registro estadístico del comercio internacional de mercancías, incluye las importaciones de Tráfico postal Internacional y Correos Rápidos, cuya fuente de información es el SENA. Fuente: SENA, EP PETROECUADOR, CENACE.

3.2.1.1 BALANZA DE PAGOS NORMALIZADA (1)

Millones de USD

Transacciones \ Período	Trimestres					Año					Trimestres					Año					Trimestres					Año					Trim		
	2017-I	2017-II	2017-III	2017-IV	2017	2018-I	2018-II	2018-III	2018-IV	2018	2019-I	2019-II	2019-III	2019-IV	2019	2020-I	2020-II	2020-III	2020-IV	2020	2021-I	2021-II	2021-III	2021-IV	2021	2022-I	2022-II	2022-III					
CUENTA CORRIENTE	389,5	99,2	-434,2	-238,2	-183,8	-16,2	-99,8	-311,5	-882,0	-1.309,5	-263,5	72,7	18,8	112,2	-59,8	353,4	282,9	1.296,3	938,7	2.871,4	764,9	1.282,3	266,2	637,6	2.951,1	809,2	1.327,2	155,1					
BIENES Y SERVICIOS	388,6	-20,6	-509,2	-352,2	-493,3	139,5	-14,6	-298,1	-716,9	-890,0	-151,9	72,8	108,7	200,4	230,0	573,5	465,2	917,6	567,0	2.523,3	371,6	742,7	-309,9	-46,6	757,7	268,3	612,6	-386,6					
Exportaciones	5.532,8	5.485,5	5.479,7	6.030,2	22.528,2	6.098,1	6.440,5	6.533,7	6.333,9	25.406,1	6.146,5	6.735,5	6.667,1	6.570,9	26.119,9	6.296,6	4.473,2	5.537,7	6.093,1	22.400,6	6.349,2	7.322,3	7.564,6	8.088,9	29.325,0	8.800,7	9.686,9	8.983,1					
Importaciones	5.144,2	5.506,0	5.988,8	6.382,4	23.021,5	5.958,6	6.455,0	6.831,8	7.050,8	26.296,1	6.298,4	6.662,7	6.558,3	6.370,6	25.890,0	5.723,1	4.008,0	4.620,1	5.526,1	19.877,3	5.977,6	6.579,7	7.874,6	8.135,5	28.567,4	8.532,4	9.074,2	9.369,7					
BIENES (2) (3)	514,7	152,3	-313,6	-99,5	253,9	251,1	84,4	-110,9	-427,9	-203,3	14,8	214,4	337,1	460,9	1.027,2	782,7	695,6	1.121,4	899,5	3.499,3	886,4	1.300,2	422,0	652,4	3.261,0	1.043,1	1.255,9	347,6					
Exportaciones	4.831,6	4.776,6	4.731,7	5.209,2	19.549,1	5.320,0	5.656,8	5.706,7	5.473,7	22.157,2	5.362,7	5.877,4	5.801,2	5.732,5	22.773,8	5.537,3	4.224,6	5.202,6	5.626,8	20.591,1	5.954,2	6.855,8	6.989,7	7.436,2	27.235,9	8.231,1	9.007,8	8.238,3					
Importaciones (4)	4.316,9	4.624,3	5.045,3	5.308,7	19.295,2	5.068,9	5.572,4	5.817,6	5.901,6	22.360,4	5.347,9	5.663,0	5.464,2	5.271,6	21.746,6	4.754,6	3.528,9	4.081,1	4.727,3	17.091,9	5.067,8	5.555,6	6.567,8	6.783,9	23.975,0	7.188,0	7.751,9	7.890,7					
SERVICIOS	-126,1	-172,9	-195,6	-252,7	-747,2	-111,6	-99,0	-187,2	-289,0	-686,8	-166,8	-141,6	-228,3	-260,5	-797,3	-209,2	-230,4	-203,8	-332,5	-976,0	-514,8	-557,6	-731,9	-699,0	-2.503,3	-774,8	-643,2	-734,2					
Exportaciones	701,2	708,8	748,0	821,1	2.979,1	778,0	783,7	827,0	860,2	3.249,0	783,7	858,1	865,8	838,4	3.346,1	759,3	248,7	335,2	466,3	1.809,5	395,0	466,5	574,9	652,6	2.089,1	569,6	679,1	744,8					
Transporte	135,3	141,5	141,8	139,9	558,4	133,1	145,2	155,2	150,0	583,6	143,0	155,0	154,2	164,0	613,3	184,1	13,8	168,4	176,0	663,4	137,4	168,8	154,0	162,4	622,6	155,4	169,2	154,3					
Viajes	477,0	483,6	520,2	531,5	2.012,2	548,3	554,0	584,5	585,0	2.271,8	540,4	599,8	600,9	540,7	2.281,9	443,9	9,8	69,1	179,3	702,1	153,6	198,6	323,0	382,8	1.058,0	311,7	397,8	464,4					
Otros servicios	89,0	83,7	86,0	149,7	408,5	96,7	84,5	87,2	125,2	393,6	100,3	103,3	110,7	133,6	447,9	131,4	104,0	97,7	110,9	444,0	104,0	99,1	97,9	107,4	408,5	102,5	112,2	126,1					
Importaciones	827,3	881,7	943,6	1.079,8	3.726,3	889,6	882,7	1.014,2	1.149,2	3.935,7	950,5	999,7	1.094,2	1.099,0	4.143,4	968,6	479,1	539,0	738,8	2.785,5	909,9	1.024,1	1.306,8	1.351,6	4.592,4	1.344,4	1.322,3	1.479,0					
Transporte	341,0	356,5	398,8	375,1	1.471,4	375,4	361,7	396,7	414,5	1.548,4	403,6	407,9	416,0	394,5	1.621,9	382,1	221,1	221,7	291,8	1.116,7	351,7	427,5	582,3	670,7	2.029,1	763,2	734,0	820,2					
Viajes	221,0	263,8	307,0	272,3	1.064,1	242,4	271,7	326,1	293,8	1.134,1	272,6	294,1	339,1	310,1	1.215,9	216,7	8,5	53,8	128,9	407,9	225,4	332,4	443,9	235,9	1.237,5	218,7	252,6	311,3					
Otros servicios	265,2	261,4	237,7	426,3	1.190,7	271,8	249,3	291,3	440,9	1.253,3	274,4	297,7	339,0	394,4	1.305,5	367,7	249,5	265,5	378,1	1.260,9	332,8	267,4	289,1	445,1	1.325,8	362,6	335,7	347,5					
INGRESO PRIMARIO	-597,2	-551,4	-590,3	-578,5	-2.317,4	-634,7	-702,1	-705,8	-785,8	-2.828,4	-753,1	-670,5	-782,7	-822,2	-3.028,5	-856,1	-867,3	-473,9	-447,6	-2.644,8	-407,3	-412,7	-442,1	-405,1	-1.664,2	-478,3	-327,0	-461,4					
Crédito	44,4	43,6	44,5	52,6	185,0	59,7	61,1	59,4	55,6	235,8	54,0	50,1	46,8	44,1	195,0	28,7	18,4	16,8	22,0	85,9	21,8	21,3	20,9	24,7	88,8	32,8	98,9	74,5					
Remuneración de empleados	2,1	2,2	2,2	2,4	8,9	2,3	2,1	2,2	1,8	8,5	1,9	1,9	2,1	2,0	8,0	1,9	1,5	1,3	1,2	5,9	1,2	1,3	1,3	1,2	5,1	1,3	1,0	1,1					
Renta de la inversión	42,3	41,4	42,3	50,2	176,1	57,4	59,0	57,2	53,8	227,3	52,1	48,1	44,7	42,1	187,0	26,8	16,9	15,5	20,8	80,0	20,6	20,0	19,6	23,5	83,8	31,6	97,9	73,5					
Inversión directa	0,0	0,0	0,0	0,0	0,0	0,0	0,0	0,0	0,0	0,0	0,0	0,0	0,0	0,0	0,0	0,0	0,0	0,0	0,0	0,0	0,0	0,0	0,0	0,0	0,0	0,0	0,0	0,0	0,0				
Inversión de cartera	0,0	0,0	0,0	0,0	0,0	0,0	0,0	0,0	0,0	0,0	0,0	0,0	0,0	0,0	0,0	0,0	0,0	0,0	0,0	0,0	0,0	0,0	0,0	0,0	0,0	0,0	0,0	0,0	0,0				
Otra inversión	24,4	24,6	25,0	32,1	106,1	37,1	37,3	38,1	37,5	150,1	34,7	29,2	25,3	24,5	113,7	13,8	7,1	4,6	4,2	29,7	3,8	3,5	3,0	7,9	18,1	15,7	37,0	30,4					
Activos de Reserva	17,8	16,8	17,3	18,1	70,0	20,2	21,7	19,0	16,3	77,2	17,5	18,9	19,3	17,6	73,3	13,1	9,7	10,9	16,6	50,3	16,8	16,5	16,6	15,7	65,7	15,9	60,8	43,1					
Débito	641,5	595,0	634,9	631,1	2.502,4	694,4	763,3	765,2	841,4	3.064,2	807,1	720,6	829,5	866,3	3.223,5	884,8	885,7	490,6	469,6	2.730,8	429,2	434,0	463,0	426,8	1.753,1	511,1	426,0	535,9					
Remuneración de empleados	3,6	3,3	3,5	4,1	14,5	4,1	3,1	3,7	3,8	14,6	3,4	3,6	4,2	4,2	15,4	3,3	2,9	2,2	2,0	10,3	2,1	2,4	2,4	1,9	8,9	1,7	1,3	1,5					
Renta de la inversión	637,9	591,7	631,3	627,0	2.488,0	690,3	760,1	761,5	837,6	3.049,6	803,7	717,0	825,3	862,1	3.208,1	881,6	882,9	488,4	467,6	2.720,5	427,0	431,6	460,6	424,9	1.744,2	509,4	424,7	534,5					
Inversión directa	91,8	101,1	86,4	84,6	363,8	157,9	83,3	84,5	132,6	458,3	105,4	103,6	84,9	98,4	392,3	77,6	83,1	84,5	118,9	364,2	67,4	86,8	73,7	71,3	299,3	75,9	118,3	83,1					
Inversión de cartera	182,3	170,6	191,8	262,6	808,4	195,3	376,6	312,5	375,7	1.260,1	311,9	235,1	367,7	372,7	1.282,4	457,9	368,8	25,4	3,3	855,3	49,3	2,2	54,6	1,5	107,6	157,7	1,3	156,8					
Otra inversión	363,8	320,0	353,2	278,8	1.315,8	337,1	300,2	364,5	329,3	1.331,1	386,5	378,2	377,7	391,0	1.533,4	346,1	431,0	378,5	345,4	1.500,9	310,3	342,6	332,2	352,2	1.337,3	275,9	305,1	294,5					
INGRESO SECUNDARIO	598,0	671,2	665,3	692,4	2.626,9	479,0	616,9	692,3	620,7	2.408,9	641,5	670,5	692,7	734,0	2.738,7	636,0	685,1	852,6	819,3	2.992,9	800,7	952,3	1.018,2	1.086,4	3.857,6	1.019,2	1.041,5	1.003,1					
Crédito	741,9	818,5	861,8	897,7	3.319,9	814,9	884,3	883,4	905,9	3.488,5	842,0	920,3	954,9	963,7	3.680,9	819,0	817,3	1.092,0	1.112,2	3.840,5	1.030,5	1.209,9	1.271,9	1.313,9	4.820,1	1.215,0	1.281,7	1.340,7					
Gobierno general	98,7	77,0	81,3	84,7	312,9	77,3	83,8	83,0	84,6	329,7,4	80,2	87,0	93,6	90,9	348,7	77,6	77,2	1.095,8	1.057,3	3.642,6	988,1	1.156,4	1.218,2	1.256,5	4.619,2	1.170,5	1.232,9	1.287,3					
Sociedades financieras y no financieras, hogares e ISFLSHs	625,7	698,9	752,2	763,4	2.840,2	715,0	767,3	768,1	780,1	3.030,6	736,2	809,6	845,6	843,3	3.234,6	721,2	677,4	953,0	986,2	3.337,8	920,8	1.087,8	1.144,2	1.209,5	4.362,4	1.103,6	1.160,4	1.220,9					
Remesas de trabajadores	73,0	72,1	61,0	83,6	289,7	55,3	71,2	65,9	74,4	266,8	63,9	64,4	58,0	65,7	252,1	55,5	95,4	82,8	71,1	304,8	67,3	68,5	73,9	47,1	256,8	66,9	72,5	66,4					
Otras transferencias corrientes	143,8	147,3	196,5	205,3	692,9	335,8	267,5	191,1	285,2	1.079,6	200,6	249,8	262,2	229,6	942,2	183,0	132,2	239,5	292,9	847,6	229,8	251,6	253,7	227,5	962,5	195,8	240,2	337,6					
Débito	26,5	13,9	50,9	43,1	134,4	206,0	121,0	26,5	60,1	413,5	13,3	19,6	52,1	13,6	98,6	4,4	7,5	42,2	87,2	2,8	10,8	10,2	7,1	30,9	1,1	3,6	6,0						
Gobierno general	117,3	133,4	145,7	162,2	558,5	129,9	1																										

3.2.1.2 POSICIÓN DE INVERSIÓN INTERNACIONAL

Millones de USD

Transacciones \ Período	Años (1)					Trimestres																							
	2017	2018	2019	2020	2021	2017-I	2017-II	2017-III	2017-IV	2018-I	2018-II	2018-III	2018-IV	2019-I	2019-II	2019-III	2019-IV	2020-I	2020-II	2020-III	2020-IV	2021-I	2021-II	2021-III	2021-IV	2022-I	2022-II	2022-III	
Posición de Inversión Internacional Neta	-21.077,2	-24.750,8	-28.036,1	-26.602,4	-25.599,4	-17.803,5	-18.524,0	-19.747,9	-21.077,2	-21.653,2	-22.835,6	-24.162,5	-24.750,8	-25.576,6	-25.628,8	-26.940,7	-28.036,1	-27.915,8	-28.077,0	-26.185,6	-26.602,4	-26.356,1	-25.901,5	-26.204,5	-25.599,4	-24.513,7	-24.724,2	-23.632,4	
Inversión directa	-17.300,5	-18.690,5	-19.669,5	-20.764,2	-21.411,8	-16.854,6	-17.040,4	-17.200,2	-17.300,5	-17.632,7	-17.854,3	-18.085,2	-18.690,5	-18.899,7	-19.180,3	-19.332,4	-19.669,5	-19.942,8	-20.117,7	-20.648,8	-20.764,2	-21.013,2	-21.151,6	-21.307,2	-21.411,8	-21.545,6	-22.221,4	-22.272,7	
Adquisición neta de activos financieros	-	-	-	-	-	-	-	-	-	-	-	-	-	-	-	-	-	-	-	-	-	-	-	-	-	-	-	-	
Acciones y otras participaciones de capital (2)	-	-	-	-	-	-	-	-	-	-	-	-	-	-	-	-	-	-	-	-	-	-	-	-	-	-	-	-	
Otro capital	-	-	-	-	-	-	-	-	-	-	-	-	-	-	-	-	-	-	-	-	-	-	-	-	-	-	-	-	
Pasivos netos incurridos	17.300,5	18.690,5	19.669,5	20.764,2	21.411,8	16.854,6	17.040,4	17.200,2	17.300,5	17.632,7	17.854,3	18.085,2	18.690,5	18.899,7	19.180,3	19.332,4	19.669,5	19.942,8	20.117,7	20.648,8	20.764,2	21.013,2	21.151,6	21.307,2	21.411,8	21.545,6	22.221,4	22.272,7	
Acciones y otras participaciones de capital (2)	11.908,0	12.610,4	13.210,5	14.204,8	14.925,0	11.467,0	11.624,2	11.781,7	11.908,0	12.177,8	12.303,2	12.459,7	12.610,4	12.750,5	12.920,6	13.003,9	13.210,5	13.385,5	13.502,6	14.028,9	14.204,8	14.418,9	14.618,5	14.772,1	14.925,0	15.082,2	16.003,6	16.137,7	
Otro capital	5.392,5	6.080,1	6.459,0	6.559,4	6.486,8	5.387,6	5.416,2	5.418,5	5.392,5	5.454,9	5.551,1	5.625,5	6.080,1	6.149,2	6.259,7	6.328,5	6.459,0	6.557,3	6.615,1	6.619,9	6.559,4	6.594,3	6.533,1	6.535,1	6.486,8	6.463,4	6.217,9	6.135,0	
Inversión de cartera	-9.479,8	-12.108,8	-14.168,7	-12.864,9	-12.949,3	-4.015,7	-6.388,9	-6.553,6	-9.479,8	-12.306,0	-12.231,5	-12.186,3	-12.108,8	-12.870,8	-12.549,7	-14.535,8	-14.168,7	-14.283,3	-14.848,0	-13.138,8	-12.864,9	-12.306,2	-12.817,8	-12.632,7	-12.949,3	-12.449,1	-12.591,7	-12.182,8	
Adquisición neta de activos financieros	3.868,1	3.971,9	4.541,4	5.388,3	5.081,6	4.205,0	4.152,3	3.992,3	3.868,1	4.016,7	4.020,7	3.992,2	3.971,9	4.153,3	4.328,9	4.258,4	4.541,4	4.732,1	4.486,4	5.095,4	5.388,3	5.883,5	5.303,5	5.446,7	5.081,6	5.676,0	5.513,5	5.896,6	
Participaciones de Capital y en Fondos de Inversión	1.301,5	1.386,3	1.584,7	1.410,7	1.554,0	1.208,8	1.252,7	1.296,2	1.301,5	1.362,1	1.382,8	1.400,6	1.386,3	1.524,3	1.566,7	1.538,6	1.584,7	1.656,9	1.349,0	1.389,7	1.410,7	1.488,5	1.488,5	1.510,3	1.554,0	1.782,1	1.806,1	1.841,9	
Títulos de Deuda	2.566,7	2.585,6	2.956,8	3.977,6	3.527,6	2.996,23	2.899,62	2.696,08	2.566,65	2.654,55	2.637,90	2.591,67	2.585,62	2.629,04	2.762,18	2.719,75	2.956,78	3.075,21	3.137,36	3.705,67	3.977,61	4.395,04	3.815,00	3.936,44	3.527,59	3.893,94	3.707,37	4.054,67	
Pasivos netos incurridos	13.347,9	16.080,7	18.710,1	18.253,3	18.030,9	8.220,7	10.541,2	10.545,9	13.347,9	16.322,7	16.252,2	16.178,5	16.080,7	17.024,1	16.878,5	18.794,2	18.710,1	19.015,4	19.334,3	18.234,2	18.253,3	18.191,8	18.121,3	18.079,4	18.030,9	18.125,2	18.105,1	18.079,4	
Participaciones de Capital y en Fondos de Inversión	94,8	100,7	102,2	103,4	106,1	91,0	93,6	94,3	94,8	95,6	97,3	97,3	100,7	101,1	101,4	102,2	102,2	102,7	102,7	103,1	103,4	103,6	103,9	105,5	106,1	107,3	107,4	107,6	
Títulos de Deuda (3)	13.253,1	15.980,0	18.607,9	18.149,9	17.924,8	8.129,7	10.447,6	10.451,6	13.253,1	16.227,1	16.155,0	16.081,2	15.980,0	16.923,1	16.777,1	18.692,0	18.607,9	18.912,7	19.231,6	18.131,1	18.149,9	18.088,2	18.017,4	17.973,9	17.924,8	18.017,8	17.997,7	17.971,8	
Otra inversión	3.696,2	3.888,6	2.867,6	-106,7	863,7	-710,2	467,9	1.696,7	3.696,2	3.845,1	4.523,8	3.886,7	3.888,6	2.773,3	2.366,2	2.442,7	2.867,6	4.746,6	4.247,0	4.201,5	-106,7	1.185,8	2.017,8	1.442,4	863,7	254,7	1.504,1	2.442,0	
Adquisición neta de activos financieros	38.807,7	40.073,9	42.550,6	44.370,4	47.509,1	34.766,4	35.934,6	36.431,9	38.807,7	38.878,8	38.614,0	38.805,6	40.073,9	39.921,2	40.884,7	40.839,0	42.550,6	44.731,6	44.623,1	44.282,4	44.370,4	45.237,7	45.561,8	45.915,1	47.509,1	47.098,3	48.177,0	48.409,7	
Otras participaciones de capital	652,89	615,20	622,54	643,30	409,07	388,42	653,10	652,89	652,89	652,89	656,09	615,20	615,20	615,20	619,15	622,54	622,54	634,31	634,31	643,30	643,30	643,30	657,56	657,56	409,07	409,07	409,07	409,07	
Banco Central	652,89	615,20	622,54	643,30	409,07	388,42	653,10	652,89	652,89	652,89	656,09	615,20	615,20	615,20	619,15	622,54	622,54	634,31	634,31	643,30	643,30	643,30	657,56	657,56	409,07	409,07	409,07	409,07	
Sociedades Captadoras de Depósitos, excepto el BC	-	-	-	-	-	-	-	-	-	-	-	-	-	-	-	-	-	-	-	-	-	-	-	-	-	-	-	-	-
Gobierno General	-	-	-	-	-	-	-	-	-	-	-	-	-	-	-	-	-	-	-	-	-	-	-	-	-	-	-	-	-
Otros Sectores	-	-	-	-	-	-	-	-	-	-	-	-	-	-	-	-	-	-	-	-	-	-	-	-	-	-	-	-	-
Moneda y Depósitos	24.461,2	24.677,7	25.352,6	26.151,7	27.717,5	21.569,8	22.169,2	22.295,7	24.461,2	23.887,4	23.148,4	23.266,9	24.677,7	23.971,7	24.430,6	24.101,0	25.352,6	26.381,3	27.186,1	26.450,4	26.151,7	26.639,6	26.456,7	26.396,2	27.717,5	26.755,0	27.274,7	27.030,8	
Banco Central	615,1	1.019,0	752,3	400,9	662,9	199,5	259,1	185,4	615,1	689,1	631,0	641,5	1.019,0	635,1	631,0	707,4	752,3	1.130,1	740,5	372,6	400,9	375,1	401,4	551,2	662,9	668,5	627,4	581,9	
Sociedades Captadoras de Depósitos, excepto el BC	2.881,9	2.751,5	2.726,5	2.777,8	2.938,8	2.594,1	2.505,8	2.487,5	2.881,9	2.852,6	2.198,7	2.239,2	2.751,5	2.591,4	2.582,8	2.336,8	2.726,5	2.587,5	3.023,0	3.086,7	2.777,8	3.061,2	2.581,5	2.756,9	2.938,8	2.557,5	2.763,5	2.790,3	
Gobierno General	-	-	-	-	-	-	-	-	-	-	-	-	-	-	-	-	-	-	-	-	-	-	-	-	-	-	-	-	-
Otros Sectores	20.964,2	20.907,1	21.873,8	22.973,1	24.115,8	18.776,3	19.404,3	19.622,8	20.964,2	20.345,8	20.318,6	20.386,1	20.907,1	20.745,2	21.216,8	21.056,7	21.873,8	22.663,7	23.422,7	22.991,1	22.973,1	23.203,2	23.473,8	23.088,1	24.115,8	23.528,9	23.883,8	23.658,7	
Préstamos	915,9	505,3	640,8	295,2	239,9	1.193,0	1.114,0	1.115,1	915,9	1.199,0	1.276,1	1.010,1	505,3	688,4	753,7	662,7	640,8	680,2	297,0	301,5	295,2	257,6	267,6	244,7	239,9	206,5	167,9	177,1	
Banco Central	-	-	-	-	-	-	-	-	-	-	-	-	-	-	-	-	-	-	-	-	-	-	-	-	-	-	-	-	
Sociedades Captadoras de Depósitos, excepto el BC	915,9	505,3	640,8	295,2	239,9	1.193,0	1.114,0	1.115,1	915,9	1.199,0	1.276,1	1.010,1	505,3	688,4	753,7	662,7	640,8	680,2	297,0	301,5	295,2	257,6	267,6	244,7	239,9	206,5	167,9	177,1	
Gobierno General	-	-	-	-	-	-	-	-	-	-	-	-	-	-	-	-	-	-	-	-	-	-	-	-	-	-	-	-	-
Otros Sectores	-	-	-	-	-	-	-	-	-	-	-	-	-	-	-	-	-	-	-	-	-	-	-	-	-	-	-	-	-
Créditos y anticipos comerciales	12.777,6	14.275,7	15.800,8	17.280,2	19.142,7	11.615,2	11.998,3	12.368,3	12.777,6	13.139,5	13.533,5	13.913,4	14.275,7	14.633,5	15.044,1	15.391,1	15.800,8	16.162,7	16.505,7	16.887,2	17.280,2	17.697,2	18.179,9	18.616,7	19.142,7	19.727,7	20.325,2	20.792,7	
Gobierno General	0,0	0,0	0,0	0,0	0,0	-	-	-	-	-	-	-	-	-	-	-	-	-	-	-	-	-	-	-	-	-	-	-	-
Otros Sectores	12.777,6	14.275,7	15.800,8	17.280,2	19.142,7	11.615,2	11.998,3	12.368,3	12.777,6	13.139,5	13.533,5	13.913,4	14.275,7	14.633,5	15.044,1	15.391,1	15.800,8	16.162,7	16.505,7	16.887,2	17.280,2	17.697,2	18.179,9	18.616,7	19.142,7	19.727,7	20.325,2	20.792,7	
Otras cuentas por cobrar	-	-	133,84	-	-	-	-	-	-	-	-	-	-	12,44	37,07	61,66	133,84	873,11	-	-	-								

3.2.1.2 POSICIÓN DE INVERSIÓN INTERNACIONAL (Cont.)

Millones de USD

Transacciones \ Período	Años (1)					Trimestres																						
	2017	2018	2019	2020	2021	2017-I	2017-II	2017-III	2017-IV	2018-I	2018-II	2018-III	2018-IV	2019-I	2019-II	2019-III	2019-IV	2020-I	2020-II	2020-III	2020-IV	2021-I	2021-II	2021-III	2021-IV	2022-I	2022-II	2022-III
Pasivos netos incurridos	35.111,4	36.185,2	39.683,1	44.477,1	46.645,3	35.476,7	35.466,7	34.735,2	35.111,4	35.033,7	34.090,2	34.918,9	36.185,2	37.147,9	38.518,5	38.396,2	39.683,1	39.985,0	40.376,1	40.080,9	44.477,1	44.051,9	43.543,9	44.472,7	46.645,3	46.843,6	46.672,9	45.967,7
Otras participaciones de capital	-	-	-	-	-	-	-	-	-	-	-	-	-	-	-	-	-	-	-	-	-	-	-	-	-	-	-	-
Banco Central	-	-	-	-	-	-	-	-	-	-	-	-	-	-	-	-	-	-	-	-	-	-	-	-	-	-	-	-
Sociedades Captadoras de Depósitos, excepto el BC	-	-	-	-	-	-	-	-	-	-	-	-	-	-	-	-	-	-	-	-	-	-	-	-	-	-	-	-
Gobierno General	-	-	-	-	-	-	-	-	-	-	-	-	-	-	-	-	-	-	-	-	-	-	-	-	-	-	-	-
Otros Sectores	-	-	-	-	-	-	-	-	-	-	-	-	-	-	-	-	-	-	-	-	-	-	-	-	-	-	-	-
Moneda y Depósitos	1.420,8	1.361,2	1.343,5	1.245,6	1.086,4	1.369,7	1.399,0	1.442,2	1.420,8	1.457,2	1.404,2	1.408,4	1.361,2	1.386,4	1.378,0	1.377,0	1.343,5	1.330,6	1.264,8	1.259,1	1.245,6	1.185,0	1.174,8	1.080,0	1.086,4	1.060,7	1.021,6	968,6
Banco Central	1.325,6	1.294,6	1.241,9	1.105,1	936,6	1.262,96	1.295,11	1.315,51	1.325,59	1.353,08	1.309,24	1.298,70	1.294,55	1.292,19	1.294,01	1.268,97	1.241,92	1.181,09	1.145,60	1.126,04	1.105,10	1.041,06	1.001,17	942,78	936,57	925,07	888,52	856,46
Sociedades Captadoras de Depósitos, excepto el BC	92,7	65,4	101,4	138,9	149,8	105,4	101,1	126,1	92,7	103,2	92,2	108,9	65,4	93,8	83,9	107,4	101,4	146,8	117,9	130,9	138,9	141,9	171,9	137,2	149,8	135,7	133,1	112,2
Gobierno General	-	-	-	-	-	-	-	-	-	-	-	-	-	-	-	-	-	-	-	-	-	-	-	-	-	-	-	-
Otros Sectores	2,5	1,2	0,2	1,6	0,0	1,4	2,8	0,6	2,5	0,9	2,8	0,7	1,2	0,4	0,2	0,7	0,2	2,7	1,4	2,2	1,6	2,1	1,7	0,0	0,0	0,0	0,0	0,0
Préstamos	27.377,1	29.084,0	33.365,5	38.508,3	40.113,9	27.130,0	27.038,7	26.634,5	27.377,1	27.192,4	26.653,1	27.448,5	29.084,0	30.138,7	31.907,9	31.884,5	33.365,5	33.601,2	33.727,1	34.048,1	38.508,3	38.200,1	37.731,6	37.892,8	40.113,9	40.392,7	40.357,8	39.790,4
Banco Central	427,2	718,6	361,6	188,9	37,0	405,7	415,3	422,1	427,2	433,3	420,8	420,9	718,6	415,4	414,7	400,3	361,6	612,0	568,1	524,3	188,9	137,9	92,1	46,0	37,0	37,5	36,6	37,5
Sociedades Captadoras de Depósitos, excepto el BC	1.710,7	1.966,3	2.837,9	3.027,4	3.048,3	1.695,6	1.660,2	1.604,8	1.710,7	1.675,9	1.726,4	1.684,5	1.966,3	2.133,6	2.435,8	2.597,1	2.837,9	3.091,4	2.889,2	2.914,2	3.027,4	2.966,4	2.851,4	2.924,7	3.048,3	3.066,6	3.246,4	3.763,3
Gobierno General	17.315,5	18.774,9	20.805,0	25.611,5	27.686,8	16.956,1	16.767,8	16.462,2	17.315,5	17.060,1	16.694,2	17.733,9	18.774,9	19.303,4	20.147,8	19.961,8	20.805,0	20.354,8	20.406,9	20.556,4	25.611,5	25.667,8	25.676,3	25.613,3	27.686,8	27.912,2	28.188,9	27.873,2
Otros Sectores	7.923,7	7.624,2	9.361,1	9.680,5	9.341,8	8.072,7	8.195,4	8.145,5	7.923,7	8.023,1	7.811,6	7.609,3	7.624,2	8.286,3	8.909,6	8.925,3	9.361,1	9.543,0	9.862,9	10.053,1	9.680,5	9.428,0	9.111,7	9.308,9	9.341,8	9.376,5	8.885,9	8.116,4
Créditos y anticipos comerciales	5.729,6	5.150,5	4.373,9	4.091,6	3.874,2	6.421,2	6.445,6	6.079,0	5.729,6	5.785,8	5.447,3	5.473,1	5.150,5	5.028,6	4.637,7	4.540,2	4.373,9	4.253,0	4.214,2	4.151,4	4.091,6	4.034,1	4.002,2	3.920,1	3.874,2	3.828,3	3.783,8	3.737,4
Gobierno General	-	-	-	-	-	-	-	-	-	-	-	-	-	-	-	-	-	-	-	-	-	-	-	-	-	-	-	-
Otros Sectores	5.729,6	5.150,5	4.373,9	4.091,6	3.874,2	6.421,2	6.445,6	6.079,0	5.729,6	5.785,8	5.447,3	5.473,1	5.150,5	5.028,6	4.637,7	4.540,2	4.373,9	4.253,0	4.214,2	4.151,4	4.091,6	4.034,1	4.002,2	3.920,1	3.874,2	3.828,3	3.783,8	3.737,4
Otras cuentas por cobrar	173,2	188,5	201,4	216,3	231,4	164,5	182,2	172,0	173,2	179,1	180,1	186,6	188,5	194,0	193,9	201,4	201,4	406,6	773,3	216,5	216,3	224,0	224,1	231,4	231,4	238,8	238,9	246,3
Banco Central	0,5	0,0	0,0	0,0	0,1	0,0	18,2	0,5	0,5	0,1	0,5	0,2	0,0	0,1	0,0	0,0	0,0	0,2	0,1	0,1	0,0	0,2	0,3	0,2	0,1	0,0	0,2	0,1
Sociedades Captadoras de Depósitos, excepto el BC	-	-	-	-	-	-	-	-	-	-	-	-	-	-	-	-	-	-	-	-	-	-	-	-	-	-	-	-
Gobierno General	172,7	188,5	201,4	216,3	231,3	164,5	164,0	171,4	172,7	179,0	179,6	186,4	188,5	193,9	193,9	201,4	201,4	406,5	773,2	216,3	216,3	223,8	223,8	231,3	231,3	238,8	238,8	246,2
Otros Sectores	-	-	-	-	-	-	-	-	-	-	-	-	-	-	-	-	-	-	-	-	-	-	-	-	-	-	-	-
Derechos Especiales de Giro	410,7	401,0	398,8	415,3	1.339,5	391,3	401,2	407,5	410,7	419,2	405,6	402,3	401,0	400,3	400,9	393,1	398,8	393,6	396,7	405,9	415,3	408,7	411,3	1.348,4	1.339,5	1.323,1	1.270,8	1.224,9
Activos de Reserva	2.006,8	2.159,7	2.934,5	7.133,5	7.897,9	3.777,1	4.437,5	2.309,3	2.006,8	4.440,4	2.726,3	2.222,3	2.159,7	3.420,6	3.734,9	4.484,9	2.934,5	1.563,8	2.641,7	3.400,5	7.133,5	5.779,5	6.050,1	6.292,9	7.897,9	9.226,4	8.584,8	8.381,1

(1) Datos provisionales. (2) Incluye utilidades reinvertidas. (3) Los bonos de la deuda externa son valorados a precios nominales.

Fuente: Banco Central del Ecuador, Superintendencia de Bancos, Superintendencia de Compañías, Valores y Seguros; y, Banco de Pagos Internacionales (BIS)

3.2.2 BALANZA COMERCIAL (1)

Millones de USD

Período	EXPORTACIONES FOB (2)			IMPORTACIONES FOB (3)			BALANZA COMERCIAL			TASAS DE CRECIMIENTO (n/n-1)		ÍNDICE DE COBERTURA	ÍNDICE DE TÉRMINOS DE INTERCAMBIO (7)	
	Total	Petroleras (4)	No petroleras	Total	Petroleras (5)	No petroleras (6)	Total	Petrolera	No petrolera	Exportaciones	Importaciones			
	a=b+c	b	c	d=e+f	e	f	g=a-d	h=b-e	i=c-f			j=(a/d)x100		
2017	19.066,0	6.893,6	12.172,4	19.033,6	3.201,1	15.832,5	32,4	3.692,5	-3.660,1	0,0	0,0	100,2	90,9	
2018	21.652,1	8.826,0	12.826,2	22.107,3	4.342,8	17.764,5	-455,1	4.483,2	-4.938,3	13,6	16,1	97,9	99,4	
2019	22.329,4	8.679,6	13.649,8	21.507,2	4.159,0	17.348,2	822,2	4.520,6	-3.698,3	3,1	-2,7	103,8	95,7	
2020	20.355,4	5.250,4	15.105,0	16.947,9	2.599,7	14.348,2	3.407,5	2.650,7	756,8	-8,8	-21,2	120,1	83,1	
2021	26.699,2	8.607,3	18.091,9	23.831,0	4.658,7	19.172,3	2.868,2	3.948,5	-1.080,4	31,2	40,6	112,0	94,4	
2020	Enero-Noviembre	18.532,9	4.675,4	13.857,5	15.240,2	2.333,5	12.906,7	3.292,7	2.341,9	950,8	-8,7	-23,3	121,6	-
	Enero	1.951,5	676,2	1.275,3	1.784,6	345,4	1.439,3	166,8	330,8	-164,0	-3,4	9,8	109,3	93,3
	Febrero	1.859,7	471,9	1.387,8	1.480,3	307,4	1.172,9	379,4	164,5	214,9	-4,7	-17,1	125,6	89,0
	Marzo	1.641,7	354,2	1.287,5	1.438,3	249,3	1.189,0	203,4	104,8	98,6	-11,7	-2,8	114,1	74,1
	Abril	1.105,2	85,1	1.020,1	1.087,2	167,5	919,7	18,1	-82,4	100,5	-32,7	-24,4	101,7	69,0
	Mayo	1.448,2	223,7	1.224,4	1.174,8	82,3	1.092,4	273,4	141,4	132,0	31,0	8,1	123,3	76,1
	Junio	1.636,9	456,9	1.180,1	1.237,2	112,3	1.124,9	399,8	344,6	55,2	13,0	5,3	132,3	85,1
	Julio	1.605,2	448,2	1.157,0	1.352,5	239,1	1.113,4	252,7	209,0	43,7	-1,9	9,3	118,7	85,0
	Agosto	1.787,5	520,2	1.267,3	1.345,8	205,7	1.140,1	441,7	314,5	127,2	11,4	-0,5	132,8	83,7
	Septiembre	1.757,9	513,6	1.244,4	1.348,9	190,2	1.158,7	409,0	323,4	85,7	-1,7	0,2	130,3	81,8
	Octubre	1.800,0	448,2	1.351,8	1.470,5	207,2	1.263,3	329,5	241,0	88,5	2,4	9,0	122,4	82,0
	Noviembre	1.939,1	477,4	1.461,7	1.520,4	227,2	1.293,2	418,8	250,2	168,6	7,7	3,4	127,5	82,3
	Diciembre	1.822,5	575,0	1.247,5	1.707,6	266,2	1.441,4	114,8	308,8	-194,0	-6,0	12,3	106,7	85,7
2021	Enero-Noviembre	24.596,7	8.299,7	16.297,1	21.485,2	4.134,3	17.350,8	3.111,6	4.165,3	-1.053,8	32,7	41,0	114,5	-
	Enero	1.814,9	599,0	1.215,9	1.594,7	317,9	1.276,8	220,2	281,1	-60,9	-0,4	-6,6	113,8	88,3
	Febrero	1.953,8	641,2	1.312,6	1.532,7	265,9	1.266,8	421,1	375,3	45,8	7,7	-3,9	127,5	92,6
	Marzo	2.092,6	739,9	1.352,7	1.907,7	380,4	1.527,4	184,9	359,5	-174,7	7,1	24,5	109,7	94,2
	Abril	2.231,1	678,2	1.552,9	1.809,5	340,7	1.468,7	421,6	337,4	84,2	6,6	-5,2	123,3	92,5
	Mayo	2.220,9	809,2	1.411,7	1.769,4	301,5	1.467,9	451,6	507,7	-56,2	-0,5	-2,2	125,5	94,9
	Junio	2.272,9	816,8	1.456,1	1.941,2	336,1	1.605,1	331,7	480,7	-149,0	2,3	9,7	117,1	98,5
	Julio	2.277,1	775,1	1.502,1	2.182,9	446,3	1.736,6	94,2	328,7	-234,5	0,2	12,5	104,3	97,4
	Agosto	2.245,1	745,0	1.500,0	2.249,6	445,7	1.803,9	-4,5	299,3	-303,8	-1,4	3,1	99,8	93,0
	Septiembre	2.302,4	728,0	1.574,4	2.097,1	345,7	1.751,4	205,3	382,3	-177,0	2,6	-6,8	109,8	94,5
	Octubre	2.577,7	958,3	1.619,4	2.103,9	440,4	1.663,5	473,8	517,9	-44,1	12,0	0,3	122,5	100,0
	Noviembre	2.608,3	808,9	1.799,3	2.296,5	513,7	1.782,8	311,8	295,3	16,5	1,2	9,2	113,6	95,3
	Diciembre	2.102,5	307,6	1.794,9	2.345,9	524,4	1.821,5	-243,4	-216,8	-26,6	-19,4	2,2	89,6	90,7
2022	Enero-Noviembre	30.052,0	10.720,8	19.331,2	27.923,5	7.065,1	20.858,4	2.128,5	3.655,7	-1.527,2	22,2	30,0	107,6	-
	Enero	2.455,6	765,7	1.689,9	2.345,3	498,4	1.847,0	110,3	267,3	-157,0	16,8	0,0	104,7	101,5
	Febrero	2.666,9	851,2	1.815,7	2.173,4	452,1	1.721,4	493,4	399,1	94,3	8,6	-7,3	122,7	103,3
	Marzo	2.962,7	1.240,2	1.722,5	2.633,7	601,3	2.032,4	328,9	638,8	-309,9	11,1	21,2	112,5	109,9
	Abril	2.891,6	1.050,3	1.841,2	2.479,3	620,1	1.859,2	412,3	430,2	-18,0	-2,4	-5,9	116,6	103,2
	Mayo	2.843,8	1.108,1	1.735,8	2.492,9	698,7	1.794,2	351,0	409,4	-58,4	-1,7	0,5	114,1	106,0
	Junio	3.047,7	1.221,0	1.826,6	2.742,7	885,0	1.857,7	305,0	336,0	-31,0	7,2	10,0	111,1	107,4
	Julio	2.722,0	965,8	1.756,3	2.478,8	672,1	1.806,7	243,3	293,7	-50,4	-10,7	-9,6	109,8	98,7
	Agosto	2.642,5	941,1	1.701,4	2.636,2	622,3	2.014,0	6,3	318,8	-312,5	-2,9	6,4	100,2	96,5
	Septiembre	2.625,4	859,7	1.765,7	2.745,4	617,7	2.127,8	-120,0	242,0	-362,0	-0,6	4,1	95,6	93,7
	Octubre	2.623,7	855,7	1.767,9	2.496,0	653,8	1.842,2	127,6	201,9	-74,3	-0,1	-9,1	105,1	98,3
	Noviembre	2.570,1	862,1	1.708,0	2.699,6	743,7	1.955,9	-129,5	118,4	-247,9	-2,0	8,2	95,2	95,2

(1) La información de balanza comercial hasta el 2019 es definitiva, desde 2020 es provisional, su reproceso se realiza conforme a la recepción de documentos fuente de las operaciones de comercio exterior; por consiguiente, las cifras que constan en este cuadro no necesariamente corresponden a las publicadas trimestralmente en la balanza de pagos. A partir del año 2021, incluye cifras de reimportaciones, de acuerdo a recomendaciones de la metodología internacional. (2) Las exportaciones incluyen estimaciones por subregistro de documentos. (3) El BCE acogiendo las recomendaciones internacionales para el registro estadístico del comercio internacional de mercancías, a partir de la publicación IEM N°1942, ha incluido en el grupo de Bienes de Consumo, las importaciones realizadas desde el año 2011 bajo la modalidad de Tráfico Postal Internacional y Correos Rápidos, cuya fuente de información es el SENA, las mismas que en este cuadro se suman en las importaciones no petroleras. (4) A partir de 2011, y en el marco de la Ley Reformatoria a la Ley de Hidrocarburos, publicada en el Suplemento del Registro Oficial No. 244 de julio 27 de 2010, en las estadísticas de las exportaciones de petróleo crudo, se incluye a la Secretaría de Hidrocarburos (SH), del Ministerio de Recursos Naturales no Renovables del Ecuador (MRNRR), como nueva fuente de información. Esta entidad es la responsable de proveer información sobre las distintas modalidades de pago, que por concepto de tarifa, reciben las compañías petroleras privadas que operan en el Ecuador, bajo la modalidad contractual de prestación de servicios. Para fines de este cuadro, se incluye el pago en especie destinado a la exportación. (5) Incluye el cambio de metodología para el registro de las importaciones de derivados de petróleo, que consiste en reemplazar al Servicio Nacional de Aduanas del Ecuador -SENAE- por la empresa Pública de Hidrocarburos del Ecuador -EP Petroecuador- como fuente principal de información de las importaciones de derivados. (6) Incluye importaciones de la HJDN. (7) Base 2007=100.

Fuente: SENA, EP PETROECUADOR, CENACE

3.2.2a BALANZA COMERCIAL (1)

Miles de TM; millones de USD FOB; tasa de variación, porcentaje

Período	Enero - Noviembre 2020		Enero - Noviembre 2021		Enero - Noviembre 2022		Tasa de variación 2022-2021	
	Miles de TM	Millones de USD	Miles de TM	Millones de USD	Miles de TM	Millones de USD	Miles de TM	Millones de USD
Exportaciones totales	29.726,5	18.532,9	30.577,0	24.596,7	29.058,0	30.052,0	-5,0%	22,2%
Petroleras	18.949,3	4.675,4	19.003,9	8.299,7	17.690,5	10.720,8	-6,9%	29,2%
No petroleras	10.777,3	13.857,5	11.573,1	16.297,1	11.367,5	19.331,2	-1,8%	18,6%
Importaciones totales	13.806,9	15.240,2	16.727,7	21.485,2	17.671,3	27.923,5	5,6%	30,0%
Bienes de consumo (2)	900,6	3.690,3	1.048,5	4.625,8	1.162,4	5.522,8	10,9%	19,4%
Materias primas	7.166,1	5.399,6	8.974,6	8.141,2	9.177,9	9.860,4	2,3%	21,1%
Bienes de capital	352,1	3.738,8	472,6	4.488,0	573,4	5.340,6	21,3%	19,0%
Combustibles y Lubricantes	5.381,5	2.338,5	6.226,9	4.128,8	6.751,0	7.063,8	8,4%	71,1%
Diversos	6,6	73,0	5,0	101,4	6,7	125,1	33,4%	23,4%
Ajustes (3)		0,0		0,0		10,8		
Balanza Comercial - Total		3.292,7		3.111,6		2.128,5		-31,6%
Bal. Comercial - Petrolera		2.341,9		4.165,3		3.655,7		-12,2%
Exportaciones petroleras		4.675,4		8.299,7		10.720,8		29,2%
Importaciones petroleras		2.333,5		4.134,3		7.065,1		70,9%
Bal. Comercial - No petrolera		950,8		-1.053,8		-1.527,2		-44,9%
Exportaciones no petroleras		13.857,5		16.297,1		19.331,2		18,6%
Importaciones no petroleras		12.906,7		17.350,8		20.858,4		20,2%

(1) La información de balanza comercial hasta el 2019 es definitiva, desde 2020 es provisional, su reproceso se realiza conforme a la recepción de documentos fuente de las operaciones de comercio exterior. A partir de 2021, incluye Reexportaciones y Reimportaciones, acogiendo recomendaciones de la metodología internacional. (2) El BCE acogiendo las recomendaciones internacionales para el registro estadístico del comercio internacional de mercancías, a partir de la publicación IEM N° 1942, ha incluido en el grupo de Bienes de Consumo, las importaciones realizadas desde el año 2011 bajo la modalidad de Tráfico Postal Internacional y Correos Rápidos, cuya fuente de información es el SENAE. (3) Corresponde a las importaciones del Ministerio de Defensa Nacional.

Fuente: SENAE, EP PETROECUADOR, CENACE

3.3.1 MOVIMIENTO DE LA DEUDA EXTERNA PÚBLICA (1) (2)

Millones de USD

Período	SALDO INICIAL	DESEMBOLSOS					AMORTIZACIONES			INTERESES			Ajustes por variación en el tipo de cambio	SALDO FINAL	Atrasos de intereses acumulados a fin de año (5)	SALDO FINAL MAS ATRASOS INTERESES	DEUDA TOTAL	
		Efectivos	Refinanciados	Capitalización Intereses	Descuento	TOTAL	Efectivas (3)	Refinanciadas y condonadas	TOTAL	Efectivos (4)	Refinanciados y condonados	TOTAL						Porcentaje del PIB (6), (9)
2017	25.523,5	8.852,1	-	-	-	8.852,1	2.876,4	0,0	2.876,4	1.746,9	18,8	1.765,7	78,3	31.577,4	172,7	31.750,1	30,4	
2018	31.577,4	7.170,1	-	-	-	7.170,1	3.179,1	0,0	3.179,1	2.234,5	17,4	2.251,9	-26,9	35.541,6	188,5	35.730,1	33,2	
2019	37.486,1	8.714,1	-	-	-	8.714,1	4.898,6	0,0	4.898,6	2.567,6	13,3	2.580,9	-7,3	41.294,2	201,3	41.495,6	38,4	
2020	41.294,2	8.368,5	15.833,8	1.004,9	-	25.207,3	5.705,6	15.833,8	21.539,5	1.236,4	1.203,0	2.439,4	190,7	45.152,8	216,3	45.369,1	45,9	
2021	44.596,2	3.766,3	-	-	-	3.766,3	1.868,2	0,0	1.868,2	833,3	8,5	841,9	-191,2	46.303,1	231,3	46.534,4	43,8	
2020																		
Enero	41.294,2	556,3	-	-	-	556,3	276,7	0,0	276,7	314,6	0,6	315,2	-9,2	41.564,7	201,3	41.766,1	42,3	
Febrero	41.294,2	562,4	-	-	-	562,4	511,0	0,0	511,0	362,7	1,1	363,8	-24,9	41.320,8	208,8	41.529,6	42,0	
Marzo	41.294,2	574,0	-	-	-	574,0	1.176,2	0,0	1.176,2	500,9	1,6	502,5	-43,4	40.648,7	406,5	41.055,1	41,6	
Abril	41.294,2	703,7	-	-	-	703,7	2.232,6	0,0	2.232,6	642,0	2,0	643,9	-83,1	39.682,3	517,4	40.199,6	40,7	
Mayo	41.294,2	2.149,1	-	-	-	2.149,1	2.404,5	0,0	2.404,5	713,8	2,8	716,6	-78,3	40.960,5	517,4	41.477,9	42,0	
Junio	41.294,2	2.478,4	-	-	-	2.478,4	3.129,3	0,0	3.129,3	797,3	6,2	803,4	-59,9	40.583,4	773,2	41.356,6	41,9	
Julio	41.294,2	2.769,0	-	-	-	2.769,0	3.279,7	0,0	3.279,7	874,6	6,7	881,4	34,2	40.817,8	1.005,5	41.823,3	42,3	
Agosto (8)	41.294,2	2.911,8	15.833,8	1.004,9	-	19.750,6	3.441,4	17.375,0	20.816,4	912,5	1.199,6	2.112,1	59,1	40.287,6	216,3	40.502,3	42,0	
Septiembre	41.294,2	3.037,6	15.833,8	1.004,9	-	19.876,4	3.616,3	17.375,0	20.991,3	1.019,9	1.199,9	2.219,9	36,8	40.216,1	216,3	40.432,4	40,9	
Octubre	41.294,2	5.059,8	15.833,8	1.004,9	-	21.898,6	5.281,0	15.833,8	21.114,8	1.093,8	1.200,2	2.294,1	60,6	42.138,6	216,3	42.354,9	42,9	
Noviembre	41.294,2	5.165,0	15.833,8	1.004,9	-	22.003,8	5.476,2	15.833,8	21.310,0	1.169,0	1.192,7	2.361,8	139,8	42.127,8	216,3	42.344,1	42,9	
Diciembre	41.294,2	8.368,5	15.833,8	1.004,9	-	25.207,3	5.705,6	15.833,8	21.539,5	1.236,4	1.203,0	2.439,4	190,7	45.152,8	216,3	45.369,1	45,9	
2021																		
Enero	45.152,8	0,0	-	-	-	0,0	174,0	0,0	174,0	103,1	0,3	103,4	6,0	44.984,7	216,3	45.201,1	42,6	
Febrero	45.152,8	235,5	-	-	-	235,5	350,6	0,0	350,6	156,9	0,4	157,3	-8,2	45.029,4	223,8	45.253,2	42,6	
Marzo	45.152,8	507,5	-	-	-	507,5	524,0	0,0	524,0	252,0	0,8	252,7	-131,4	45.004,9	223,8	45.228,7	42,6	
Abril	45.152,8	737,3	-	-	-	737,3	674,6	0,0	674,6	305,1	1,1	306,1	-24,1	45.191,5	223,8	45.415,3	42,8	
Mayo	45.152,8	811,8	-	-	-	811,8	826,6	0,0	826,6	401,7	1,6	403,3	26,6	45.164,6	223,8	45.388,4	42,8	
Junio	45.152,8	853,3	-	-	-	853,3	1.045,4	0,0	1.045,4	462,8	3,6	466,4	-72,5	44.888,1	223,8	45.111,9	42,5	
Julio	44.596,2	932,0	-	-	-	932,0	1.107,8	0,0	1.107,8	569,8	4,0	573,9	-57,8	44.362,5	223,8	44.586,3	42,0	
Agosto	44.596,2	1.004,8	-	-	-	1.004,8	1.178,2	0,0	1.178,2	630,7	4,1	634,8	-79,8	44.343,0	231,3	44.574,3	42,0	
Septiembre	44.596,2	1.149,4	-	-	-	1.149,4	1.330,7	0,0	1.330,7	726,1	4,4	730,5	-152,1	44.262,8	231,3	44.494,1	41,9	
Octubre	44.596,2	2.447,4	-	-	-	2.447,4	1.550,9	0,0	1.550,9	808,7	4,9	813,6	-115,0	45.377,7	231,3	45.609,0	43,0	
Noviembre	44.596,2	2.490,0	-	-	-	2.490,0	1.674,9	0,0	1.674,9	901,6	6,6	908,2	-188,0	45.223,3	231,3	45.454,6	42,8	
Diciembre	44.596,2	3.766,3	-	-	-	3.766,3	1.868,2	0,0	1.868,2	958,2	8,5	966,8	-191,2	46.303,1	231,3	46.534,4	43,8	
2022																		
Enero	46.303,1	21,6	-	-	-	21,6	207,0	0,0	207,0	214,0	0,4	214,4	-43,5	46.074,2	231,3	46.305,4	39,9	
Febrero	46.303,1	44,9	-	-	-	44,9	265,8	0,0	265,8	282,6	0,4	283,0	-26,7	46.055,4	238,8	46.294,2	39,9	
Marzo	46.303,1	892,0	-	-	-	892,0	627,5	0,0	627,5	375,6	0,8	376,4	-90,4	46.477,2	238,8	46.715,9	40,3	
Abril	46.303,1	902,2	-	-	-	902,2	889,0	0,0	889,0	425,5	1,0	426,4	-317,0	45.999,3	238,8	46.238,0	39,9	
Mayo	46.303,1	1.040,9	-	-	-	1.040,9	1.000,7	0,0	1.000,7	482,4	1,6	484,1	-283,7	46.059,5	238,8	46.298,3	39,9	
Junio	46.303,1	2.023,6	-	-	-	2.023,6	1.190,2	0,0	1.190,2	596,1	2,6	598,7	-415,4	46.721,0	238,8	46.959,8	40,5	
Julio	46.303,1	2.284,6	-	-	-	2.284,6	1.389,5	0,0	1.389,5	788,2	2,9	791,1	-445,8	46.752,4	238,8	46.991,2	40,5	
Agosto	46.303,1	2.442,5	-	-	-	2.442,5	1.481,5	0,0	1.481,5	882,5	3,0	885,5	-588,3	46.675,7	246,2	46.921,9	40,4	
Septiembre	46.303,1	2.461,8	-	-	-	2.461,8	1.571,1	0,0	1.571,1	979,1	3,4	982,5	-733,7	46.460,1	246,2	46.706,3	40,3	
Octubre	46.303,1	2.471,5	-	-	-	2.471,5	2.070,1	0,0	2.070,1	1.043,7	3,6	1.047,3	-711,3	45.993,2	246,2	46.239,5	39,9	
Noviembre	46.303,1	2.545,9	-	-	-	2.545,9	2.200,9	0,0	2.200,9	1.245,4	4,1	1.249,6	-519,1	46.129,0	246,2	46.375,2	40,0	

(1) Los valores de amortizaciones e intereses difieren de los registrados en la balanza de pagos; en ésta no se incluye pagos o refinanciamientos anteriores. (2) Los movimientos mensuales son acumulados. (3) Incluye pagos de atrasos. (4) Incluye comisiones y pago de atrasos. (5) Incluye intereses contractuales devengados y no pagados sobre atrasos de intereses. (6) Para el año 2022, se tomó la previsión del PIB de USD 113,783.0 millones. (7) A partir de enero de 2019, el Ministerio de Economía y Finanzas modificó la metodología de cálculo de la deuda externa pública, de acuerdo a la Resolución No. MEF-2018-0134. Esta información fue enviada al BCE en el mes de mayo 2019. (8) La información del mes de agosto de 2020 se actualizó acorde al reproceso realizado por el MEF, con la finalidad de reportar la renegociación de los bonos soberanos. (9) Conforme lo establecido en la nueva metodología aprobada por el MEF para el cálculo del indicador Deuda/PIB, según el Acuerdo No. 0099 de 22-10-2021 de dicha Secretaría de Estado, implementada por el MEF a partir del boletín estadístico de julio 2021, en el que se excluye la información de los DEG.

Fuente: Banco Central del Ecuador.

3.3.2 MOVIMIENTO DE LA DEUDA EXTERNA PRIVADA (1), (5) Millones de USD (2)

Período	SALDO INICIAL	DESEMBOLSOS			AMORTIZACIONES				INTERESES			Ajustes	SALDO FINAL
		Efectivos	Refinanciados (3)	TOTAL	Efectivas (3)	Refinanciadas y condonadas	No registradas (4)	TOTAL	Efectivos (3)	No registrados (4)	TOTAL		
	a	b	c	d=b+c	e	f	g	h=e+f+g	i	j	k=i+j	l	m=a+d-h+i
2017	8.868,0	4.365,5	974,6	5.340,1	4.284,6	894,8	495,9	5.675,3	346,5	104,5	451,1	8,9	8.541,7
2018	8.541,7	4.444,9	1.230,2	5.675,1	3.953,1	1.319,5	433,6	5.706,3	382,0	76,6	458,6	-11,9	8.498,7
2019	8.498,7	7.037,2	910,1	7.947,2	4.051,3	888,9	321,6	5.261,9	444,2	66,7	510,9	-1,3	11.182,7
2020	11.182,7	4.980,5	1.732,0	6.712,5	3.849,5	1.645,5	833,1	6.328,2	514,3	181,9	696,2	12,3	11.579,4
2021	11.579,4	3.142,2	1.004,6	4.146,8	3.060,0	829,8	731,6	4.621,4	544,0	117,9	661,9	-14,8	11.090,0
2020													
Enero	11.182,7	488,3	129,0	617,2	269,5	115,5	29,8	414,7	32,0	5,3	37,2	(0,9)	11.384,4
Febrero	11.182,7	987,5	188,5	1.176,0	559,4	167,8	95,5	822,6	61,7	12,7	74,4	(1,4)	11.534,7
Marzo	11.182,7	1.374,3	514,1	1.888,4	849,1	470,8	120,7	1.440,6	95,9	16,6	112,4	(1,4)	11.629,1
Abril	11.182,7	2.084,3	572,4	2.656,7	1.173,0	517,4	285,4	1.975,9	130,3	28,2	158,5	(1,7)	11.861,9
Mayo	11.182,7	2.370,1	933,5	3.303,6	1.531,3	880,6	349,4	2.761,3	168,6	35,6	204,1	(0,5)	11.724,5
Junio	11.182,7	2.740,0	1.024,1	3.764,1	1.787,2	964,5	395,8	3.147,5	234,3	45,5	279,8	0,6	11.800,0
Julio	11.182,7	2.998,2	1.091,2	4.089,4	2.072,4	1.029,7	432,8	3.534,8	259,6	55,2	314,7	5,9	11.743,2
Agosto	11.182,7	3.395,4	1.141,9	4.537,3	2.361,9	1.067,5	462,3	3.891,7	298,9	57,2	356,1	7,5	11.835,7
Septiembre	11.182,7	3.687,8	1.325,7	5.013,5	2.649,7	1.233,3	529,0	4.411,9	340,4	137,1	477,5	5,5	11.789,8
Octubre	11.182,7	4.256,2	1.438,7	5.695,0	2.989,0	1.345,1	584,8	4.919,0	372,3	158,0	530,3	4,8	11.963,5
Noviembre	11.182,7	4.530,5	1.579,4	6.109,9	3.267,3	1.488,7	629,7	5.385,7	421,9	166,3	588,2	8,9	11.915,8
Diciembre	11.182,7	4.980,5	1.732,0	6.712,5	3.849,5	1.645,5	833,1	6.328,2	514,3	181,9	696,2	12,3	11.579,4
2021													
Enero	11.579,4	159,6	101,5	261,1	317,1	110,5	23,9	451,5	39,9	5,5	45,4	(0,6)	11.388,4
Febrero	11.579,4	439,0	247,5	686,6	586,0	257,1	65,5	908,6	76,5	11,2	87,6	(1,4)	11.355,9
Marzo	11.579,4	689,3	275,3	964,6	824,2	276,7	108,8	1.209,8	121,6	15,9	137,5	(10,3)	11.324,0
Abril	11.579,4	839,4	376,0	1.215,4	1.117,8	380,5	151,3	1.649,6	151,0	18,8	169,8	(6,2)	11.139,0
Mayo	11.579,4	990,2	409,0	1.399,2	1.447,6	411,6	225,3	2.084,5	211,8	23,2	235,0	(3,1)	10.891,0
Junio	11.579,4	1.302,7	510,4	1.813,1	1.719,9	490,1	286,5	2.496,4	288,0	31,2	319,1	(8,5)	10.887,5
Julio	11.579,4	1.520,8	557,8	2.078,6	1.871,8	523,9	332,2	2.727,9	309,6	37,5	347,1	(8,3)	10.921,9
Agosto	11.579,4	1.653,6	633,6	2.287,1	2.058,6	557,7	395,5	3.011,9	338,2	44,5	382,7	(8,9)	10.845,8
Septiembre	11.579,4	2.090,3	706,0	2.796,3	2.278,3	612,6	476,3	3.367,2	383,4	92,5	475,9	(12,3)	10.996,2
Octubre	11.579,4	2.319,8	739,9	3.059,7	2.446,5	630,9	551,6	3.629,0	411,6	99,1	510,6	(12,4)	10.997,8
Noviembre	11.579,4	2.576,9	923,4	3.500,3	2.644,3	776,2	627,7	4.048,3	459,5	108,5	568,1	(16,0)	11.015,3
Diciembre	11.579,4	3.142,2	1.004,6	4.146,8	3.060,0	829,8	731,6	4.621,4	544,0	117,9	661,9	(14,8)	11.090,0
2022													
Enero	11.090,0	227,2	67,8	295,0	138,7	50,0	58,3	247,0	21,4	6,7	28,1	(2,7)	11.135,3
Febrero	11.090,0	416,5	199,6	616,0	299,5	152,4	122,9	574,7	53,3	9,9	63,2	(2,0)	11.129,3
Marzo	11.090,0	821,1	235,3	1.056,4	604,9	166,3	221,9	993,1	86,5	12,9	99,4	(5,6)	11.147,7
Abril	11.090,0	1.109,7	301,5	1.411,2	793,8	210,8	271,1	1.275,7	154,6	16,7	171,3	(16,6)	11.208,9
Mayo	11.090,0	1.281,0	407,4	1.688,3	1.129,1	239,3	366,6	1.735,1	186,7	25,9	212,6	(14,0)	11.029,3
Junio	11.090,0	1.566,4	435,0	2.001,5	1.224,0	254,1	541,5	2.019,6	208,8	47,5	256,3	(19,1)	11.052,8
Julio	11.090,0	1.988,0	456,3	2.444,4	1.316,7	271,8	613,2	2.201,7	217,5	53,1	270,6	(24,2)	11.308,5
Agosto	11.090,0	2.112,8	482,4	2.595,2	1.367,4	290,4	707,1	2.364,8	226,5	67,5	293,9	(28,2)	11.292,1
Septiembre	11.090,0	2.141,7	488,2	2.629,9	1.437,2	296,2	938,6	2.672,1	238,8	89,5	328,4	(34,3)	11.013,5
Octubre	11.090,0	2.159,4	517,8	2.677,1	1.476,4	297,1	1.192,0	2.965,5	242,5	99,4	341,9	(34,2)	10.767,5
Noviembre	11.090,0	2.163,7	522,5	2.686,2	1.495,8	299,2	1.502,4	3.297,4	246,9	113,1	360,0	(23,7)	10.455,2

(1) Incluye la deuda externa de corto y largo plazo registrada en el Banco Central. Los reembolsos y los valores de intereses difieren de los registrados en la balanza de pagos, información provisional, sujeta a revisión y cambio. (2) Los movimientos mensuales son acumulados. (3) Incluye pagos de atrasos. (4) La Regulación 134-2006 del Directorio del Banco Central del Ecuador publicada en el Registro Oficial No. 417 del 14 de diciembre de 2006 establece que los deudores privados deben registrar en el BCE los créditos externos contratados, las amortizaciones y los intereses. Los rubros "No Registrados" corresponden a pagos que no fueron registrados en su oportunidad en el BCE. Las amortizaciones y los intereses no registrados se presentan en forma acumulada desde 2014. (5) Debido a la emergencia sanitaria, existe una cobertura parcial en el registro de créditos externos del sector privado, los cuales se regularizarán en los próximos meses, conforme se reciba la información.

Fuente: Banco Central del Ecuador.

3.4.1 ECUADOR: ÍNDICES DE TIPO DE CAMBIO REAL (1) (2)

Índice, año base 2014 = 100

Período	EFECTIVO REAL (3)	BILATERAL REAL															
		Estados Unidos de América	China	Colombia	México	Perú	Alemania	Panamá	España	Japón	Brasil	Rusia	Corea del Sur	Holanda	Chile	Italia	Vietnam
2018	91,65	100,10	94,02	77,69	76,58	91,26	87,58	96,76	86,43	92,49	77,26	76,24	95,01	87,37	95,14	85,91	98,57
2019	90,55	101,64	92,41	72,27	79,08	91,65	84,03	96,17	82,32	93,88	74,37	76,89	89,79	84,81	88,79	81,75	99,09
2020	89,59	103,24	95,07	66,02	73,56	89,57	86,27	95,00	83,82	96,15	58,67	71,62	89,44	87,74	81,40	83,40	100,51
2021	93,71	107,95	102,59	67,34	82,28	84,01	92,24	96,42	89,57	93,20	60,65	74,70	94,46	93,38	88,75	88,07	102,44
2022	93,17	112,77	96,81	63,34	86,44	88,93	85,52	95,84	83,45	77,12	66,90	92,72	84,99	88,28	83,32	81,88	101,19
2020																	
Enero	91,44	102,59	95,62	72,67	83,01	92,63	83,31	96,10	81,50	94,13	72,05	81,58	90,47	83,97	82,10	81,11	101,66
Febrero	90,85	103,03	95,45	71,28	83,66	91,16	82,28	96,01	80,10	93,50	69,09	79,28	88,44	83,15	80,37	79,73	101,41
Marzo	88,10	102,61	93,84	63,04	71,29	88,88	83,39	95,40	80,79	95,64	61,35	69,48	86,17	84,35	76,38	80,81	100,46
Abril	85,70	100,91	91,37	60,68	63,27	90,81	81,36	93,25	78,77	94,04	55,53	67,45	84,58	82,37	74,35	78,62	97,86
Mayo	86,11	101,17	90,38	62,58	65,46	90,42	81,80	93,48	79,26	94,75	52,34	70,24	84,51	82,77	77,28	78,96	98,02
Junio	88,26	102,36	91,27	65,54	70,36	89,54	85,45	94,56	82,71	94,92	57,34	74,31	86,59	86,24	80,55	82,11	99,37
Julio	89,26	103,51	92,51	66,60	70,40	89,44	87,16	94,75	84,01	96,37	56,99	72,86	87,86	89,36	82,24	83,98	100,44
Agosto	89,93	104,18	95,15	64,58	71,70	88,63	90,14	95,08	87,00	97,38	55,41	70,57	89,54	92,02	82,44	87,19	100,90
Septiembre	90,61	104,49	97,15	65,42	73,94	89,13	89,84	95,28	87,01	97,66	56,49	68,90	90,79	91,67	84,31	86,47	101,19
Octubre	90,74	104,73	98,62	64,21	75,54	88,18	89,97	95,33	87,50	98,18	54,79	67,60	93,15	92,21	83,43	86,68	101,51
Noviembre	91,65	104,67	99,41	66,65	78,73	88,19	89,69	95,23	88,12	98,64	57,40	68,58	95,40	91,98	86,17	87,06	101,59
Diciembre	93,46	104,80	101,13	71,21	81,14	88,37	92,66	95,56	90,81	98,98	61,27	71,95	97,55	94,79	89,04	89,70	101,87
2021																	
Enero	93,87	105,12	103,16	70,80	82,12	88,44	93,27	95,74	90,72	99,55	58,94	72,18	97,91	94,49	91,73	90,22	101,86
Febrero	93,88	105,61	103,83	70,02	81,13	87,85	93,24	96,22	89,57	97,88	58,74	72,53	97,09	94,67	91,87	89,69	103,31
Marzo	93,22	106,17	102,35	69,03	79,51	86,87	91,98	96,47	88,79	94,86	56,77	72,85	95,51	93,21	91,57	88,32	102,60
Abril	93,45	106,67	101,54	68,54	82,41	86,81	92,87	96,25	90,13	93,35	57,61	71,40	96,30	93,93	93,99	88,94	102,17
Mayo	94,11	107,44	102,74	67,47	82,80	85,22	94,52	96,37	91,74	93,58	61,01	73,86	95,95	95,25	93,81	90,11	102,44
Junio	94,67	108,63	102,62	68,49	83,16	82,82	94,26	96,72	91,59	92,99	64,61	76,08	96,29	94,82	91,98	89,62	102,89
Julio	93,64	108,58	101,59	65,88	83,49	82,61	92,86	96,57	88,73	92,64	63,32	74,47	94,08	93,03	89,12	87,90	102,74
Agosto	93,30	108,68	101,55	65,09	83,21	80,41	92,36	96,49	88,66	92,81	62,64	74,84	93,09	92,94	86,13	87,76	103,04
Septiembre	93,71	108,96	101,85	66,42	83,90	80,43	92,33	96,62	89,37	92,84	63,02	76,00	92,72	92,98	86,44	87,57	102,55
Octubre	93,94	109,63	103,06	67,26	82,51	82,59	91,32	96,71	89,52	90,09	60,68	78,18	91,65	92,60	84,43	86,71	102,00
Noviembre	93,51	109,78	103,44	65,25	81,91	82,57	89,36	96,65	88,03	89,24	60,85	77,47	91,78	91,58	84,72	85,49	102,08
Diciembre	93,31	110,04	103,44	64,68	81,35	82,77	88,91	96,20	88,16	89,50	60,23	76,85	91,81	91,31	81,88	84,92	101,60
2022																	
Enero	93,46	110,17	103,38	64,50	83,29	85,45	88,68	95,81	87,27	88,07	61,40	74,87	90,92	91,15	84,68	85,74	101,40
Febrero	94,48	110,92	103,99	66,44	83,75	87,74	89,48	96,25	87,99	87,95	65,89	74,13	90,91	91,75	86,24	86,54	102,12
Marzo	94,86	112,27	103,82	69,57	83,97	90,19	89,00	96,98	87,97	85,74	69,96	59,44	89,77	92,27	88,71	84,83	102,55
Abril	95,27	112,23	102,18	70,09	86,27	90,65	87,54	96,96	85,71	80,34	73,39	79,76	89,07	90,33	87,67	82,72	102,31
Mayo	94,14	112,84	97,13	66,61	85,68	90,05	85,93	97,15	84,03	78,48	70,41	96,77	86,53	87,27	84,54	81,09	102,06
Junio	94,70	113,66	96,81	67,63	86,43	90,64	85,35	97,61	84,94	75,11	69,11	110,23	86,00	86,61	84,17	81,41	101,62
Julio	92,61	113,46	96,56	61,49	84,59	87,77	82,79	96,24	81,49	73,75	64,46	109,92	84,29	85,07	76,83	78,65	102,08
Agosto	92,92	113,39	95,49	62,56	86,78	88,93	82,64	94,91	81,27	74,82	67,05	107,42	83,47	86,28	81,67	78,86	102,04
Septiembre	91,66	113,23	92,33	61,33	87,30	88,56	82,07	94,57	78,63	70,65	65,40	109,85	79,02	86,06	80,43	77,04	101,62
Octubre	90,89	113,55	89,82	59,70	87,95	86,04	82,07	94,49	78,18	69,18	65,54	109,70	77,19	86,19	77,97	78,95	100,49
Noviembre	91,28	113,45	90,21	56,15	90,81	89,80	84,80	94,63	81,08	71,43	65,51	111,69	80,53	86,77	82,08	82,39	95,80
Diciembre	93,05	113,92	92,84	58,27	90,82	91,49	87,17	94,60	84,50	75,87	66,11	105,61	85,11	90,65	87,08	85,62	99,88

(1) La disminución significa apreciación real. La información es provisional debido a que está sujeta a frecuentes variaciones y actualizaciones de los índices de precios de consumo (IPC) y de los tipos de cambio nominales (TCN) de los países incluidos en la muestra, una de cuyas fuentes es el Boletín de Estadísticas Financieras Internacionales del Fondo Monetario Internacional. (2) A partir de la Información Estadística Mensual (IEM) N. 1.991 se publican los índices de tipo de cambio real, efectivo y bilaterales, con año base 2014=100. La metodología utilizada es la misma que consta en el Cuaderno de Trabajo N. 119: "Metodología de cálculo de los índices de tipo de cambio real del Ecuador". (3) La nueva muestra está conformada por los 16 países que tienen mayor comercio de bienes con Ecuador, excluyendo el petróleo.

Fuente: Banco Central del Ecuador, FMI, páginas web de instituciones oficiales de países de la muestra.

3.4.2 COTIZACIONES DEL DÓLAR DE ESTADOS UNIDOS DE AMÉRICA EN EL MERCADO INTERNACIONAL, A FINAL DE PERÍODO (1)

Unidades de cada moneda por USD

Período	COLOMBIA	PERÚ	ARGENTINA	BRASIL	MÉXICO	VENEZUELA	CHILE	REINO UNIDO	SUIZA	JAPÓN	DEG	EURO	CHINA	RUSIA
	Peso (COP)	Nuevo sol (PEN) (2)	Peso (ARS)(3)	Real (BRL)(4)	Peso (MXN)(5)	Bolívar (VEB) (6)(8)(9)	Peso (CPL)	Libra (GBP)	Franco (CHF)	Yen (JPV)		(EUR) (7)	Yuan (CNY)	Rublo (RUB)
2018	3.249,9188	3,3720	37,6570	3,8727	19,6922	562,5563	693,0968	0,7882	0,9849	110,3497	0,7190	0,8743	6,8755	69,4744
2019	3.285,1511	3,3105	59,8681	4,0230	18,8778	45.662,1005	749,5690	0,7545	0,9670	108,6095	0,7232	0,8909	6,9618	61,9997
2020	3.399,0483	3,6165	84,1411	5,1926	19,9425	1.105.814,5853	709,9247	0,7322	0,8854	103,2503	0,6943	0,8187	6,5260	74,1455
2021	4.061,7384	3,9782	102,7285	5,5701	20,4859	4,5915	851,1363	0,7385	0,9114	115,0404	0,7145	0,8784	6,3550	74,9687
2022	4.844,9612	3,8049	177,1228	5,2845	19,4792	17,4671	848,8964	0,8282	0,9226	130,8096	0,7514	0,9335	6,8971	72,0939
2020														
Enero	3.418,8034	3,3829	60,3420	4,2821	18,8626	73.934,0792	800,0640	0,7585	0,9640	108,3999	0,7262	0,9026	6,9109	63,8920
Febrero	3.527,3369	3,4333	62,0478	4,4785	19,7274	73.999,9590	816,3265	0,7768	0,9663	108,6697	0,7301	0,9102	6,9820	67,0578
Marzo	4.053,5063	3,4365	64,4641	5,1864	23,7751	80.844,5423	852,2969	0,8070	0,9649	108,3799	0,7296	0,9113	7,0924	78,5336
Abril	3.918,4953	3,3795	66,8302	5,4190	23,8648	176.317,3677	837,1003	0,7949	0,9679	107,0194	0,7319	0,9157	7,0580	73,9300
Mayo	3.702,3325	3,4365	68,4388	5,3933	22,1192	197.862,9525	807,2328	0,8095	0,9631	107,1696	0,7323	0,8986	7,1343	70,5741
Junio	3.743,9161	3,5360	70,4488	5,4840	23,1012	204.162,1695	820,0754	0,8091	0,9474	107,7795	0,7268	0,8906	7,0656	71,2195
Julio	3.729,9515	3,5260	72,3108	5,2163	22,1877	258.772,2200	757,4610	0,7611	0,9092	105,5899	0,7077	0,8451	6,9744	74,2308
Agosto	3.739,7158	3,5417	74,1702	5,4671	21,8873	327.339,2042	776,2770	0,7476	0,9030	105,8403	0,7048	0,8477	6,8474	74,1642
Septiembre	3.824,0918	3,5989	76,1702	5,6287	22,1531	436.131,6025	784,0677	0,7750	0,9211	105,4897	0,7104	0,8534	6,7898	77,8137
Octubre	3.861,0039	3,6146	78,3165	5,7442	21,2307	518.433,5604	773,6345	0,7718	0,9169	104,6397	0,7084	0,8586	6,6905	79,4281
Noviembre	3.594,5363	3,6057	81,3008	5,3526	20,1274	1.049.498,4606	767,1065	0,7492	0,9055	104,2601	0,6993	0,8365	6,5760	76,3621
Diciembre	3.399,0483	3,6165	84,1411	5,1926	19,9425	1.105.814,5853	709,9247	0,7322	0,8854	103,2503	0,6943	0,8187	6,5260	74,1455
2021														
Enero	3.567,6061	3,6359	87,2920	5,4754	20,3933	1.819.257,7562	732,0108	0,7296	0,8907	104,7395	0,6941	0,8244	6,4257	75,7731
Febrero	3.611,4121	3,6485	89,8142	5,5366	20,8950	1.863.281,8692	719,5798	0,7168	0,9052	106,4203	0,6913	0,8245	6,4650	74,5601
Marzo	3.660,3221	3,7428	91,9819	5,6312	20,4486	1.984.700,7669	718,7006	0,7255	0,9449	110,7297	0,7056	0,8525	6,5518	75,6292
Abril	3.739,7158	3,7840	93,5497	5,4151	20,2474	2.819.345,8891	710,0256	0,7239	0,9132	109,3004	0,6964	0,8316	6,4745	75,2010
Mayo	3.660,3221	3,8345	94,6790	5,2205	19,9410	3.111.871,8186	721,7611	0,7042	0,8987	109,4799	0,6928	0,8179	6,3692	73,4020
Junio	3.752,3452	3,8647	95,7167	4,9786	19,9330	3.216.572,6053	734,1066	0,7244	0,9261	111,1099	0,7011	0,8441	6,4566	73,1556
Julio	3.852,0801	4,0476	96,6735	5,1364	19,8498	4.010.626,2010	758,3801	0,7189	0,9066	109,7598	0,6999	0,8435	6,4615	73,1187
Agosto	3.767,8975	4,0875	97,7374	5,1678	20,0826	4.121.865,4454	772,4990	0,7270	0,9152	109,9795	0,7021	0,8468	6,4604	73,2461
Septiembre	3.806,6235	4,1318	98,7303	5,4435	20,6434	4.133.444,2883	810,5041	0,7420	0,9328	111,4094	0,7098	0,8636	6,4435	72,7315
Octubre	3.765,0602	3,9905	99,7158	5,6080	20,5830	4,3724	814,2659	0,7303	0,9151	113,9095	0,7065	0,8650	6,4046	70,8205
Noviembre	3.996,8026	4,0634	100,9275	5,6397	21,4137	4,6158	829,4625	0,7536	0,9195	113,0403	0,7139	0,8838	6,3641	74,2071
Diciembre	4.061,7384	3,9782	102,7285	5,5701	20,4859	4,5915	851,1363	0,7385	0,9114	115,0404	0,7145	0,8784	6,3550	74,9687
2022														
Enero	3.937,0079	3,8436	105,0012	5,3073	20,6033	4,5319	799,8720	0,7436	0,9271	114,9994	0,7185	0,8902	6,3609	77,2732
Febrero	3.927,7298	3,7795	107,4368	5,1512	20,5237	4,3804	796,6223	0,7461	0,9179	114,9795	0,7169	0,8917	6,3084	101,8953
Marzo	3.757,9857	3,6755	111,0001	4,7507	19,8718	4,3750	784,2522	0,7614	0,9226	121,5495	0,7234	0,9035	6,3393	79,7474
Abril	3.955,6962	3,8356	115,3043	4,9348	20,3468	4,4909	849,1127	0,7940	0,9709	129,3996	0,7439	0,9463	6,6080	70,1331
Mayo	3.765,0602	3,7127	120,1880	4,7520	19,6917	5,0586	823,3163	0,7934	0,9588	128,6306	0,7409	0,9317	6,6710	61,4519
Junio	4.142,5021	3,8240	125,2113	5,2297	20,1419	5,5300	917,0946	0,8220	0,9549	135,6300	0,7531	0,9553	6,6981	53,4582
Julio	4.288,1647	3,9166	131,2405	5,1845	20,3751	5,7862	898,9572	0,8224	0,9528	133,3404	0,7555	0,9795	6,7439	58,7120
Agosto	4.416,9611	3,8502	138,7193	5,2031	20,1319	7,8823	895,5759	0,8607	0,9755	138,7290	0,7684	0,9954	6,8890	59,7432
Septiembre	4.520,7957	3,9715	147,0588	5,3940	20,1386	8,1933	959,1406	0,9042	0,9799	144,5609	0,7838	1,0249	7,1075	58,6122
Octubre	4.916,4208	3,9845	156,8898	5,1683	19,8014	8,5811	942,7736	0,8719	1,0014	148,6193	0,7792	1,0119	7,3050	61,4991
Noviembre	4.807,6923	3,8488	166,9616	5,2680	19,2851	11,0651	892,8571	0,8335	0,9506	138,7790	0,7609	0,9653	7,0720	60,3180
Diciembre	4.844,9612	3,8049	177,1228	5,2845	19,4792	17,4671	848,8964	0,8282	0,9226	130,8096	0,7514	0,9335	6,8971	72,0939

(1) Cotizaciones referenciales en el mercado de New York. (2) A partir del 14 de mayo de 1991 se cambió la unidad monetaria: 1 Nuevo Sol=1.000.000 Intis. (3) A partir del 15 de junio de 1985 se estableció una nueva unidad monetaria: 1 Austral = 1.000 Pesos Argentinos. El 1 de enero de 1992 se reemplaza el Austral por el Peso equivalente a 1 Dólar Norteamericano. El 16 de enero de 2002 se devaluó el peso. (4) A partir del 27 de febrero de 1986, se cambió la unidad monetaria: 1 Cruzado = 1.000 Cruzeiros. Desde el 20 de enero de 1989, Brasil fija una nueva unidad monetaria: El Nuevo Cruzado = 1.000 Cruzados. El 16 de marzo de 1990 se extingue el Nuevo Cruzado y se devuelve a la moneda el antiguo nombre Cruzeiro, sin devaluarlo. A partir del 1 de agosto de 1993, Brasil fija una nueva unidad monetaria: 1 Cruzado Real = 1.000 Cruzeiros. A partir del 1 de julio de 1994, Brasil fija una nueva unidad monetaria: 1 Real = 1 Dólar Norteamericano. (5) A partir del 5 de enero de 1993, México fija una nueva unidad monetaria: 1 Nuevo Peso Mexicano = 1.000 Pesos. (6) Según el Convenio Cambiario N° 39, publicado en la Gaceta Oficial de Venezuela N° 41.329 de fecha 26 de enero 2018, se establece el nuevo tipo de cambio basado en un esquema de subastas para las operaciones allí indicadas, que se inició con un tipo de cambio de Bs 3.336,6 por USD para la compra y en Bs 3.345,0 para la venta, vigente hasta el 6 de febrero de 2018. Se deroga el Convenio Cambiario N° 35 publicado en la Gaceta Oficial N° 40.865 de fecha 9 de marzo 2016 que fijaba el tipo de cambio en Bs. 9,975 por USD para la compra y en Bs. 10,0 por USD para la venta. Según el Decreto N° 3548 publicado en la Gaceta Oficial N° 41446 de 25 de julio de 2018, a partir del 20 de agosto de 2018 se reexpresa la unidad del sistema monetario de Venezuela, en el equivalente a 100.000 Bs anteriores a dicha fecha, es decir, se suprimen cinco ceros al cono monetario respectivo. (7) Los países miembros de la Eurozona en un principio fueron 11: Alemania, Austria, Bélgica, España, Finlandia, Francia, Irlanda, Italia, Luxemburgo, Países Bajos y Portugal. Actualmente son 19, pues se incorporaron Grecia en 2001, Eslovenia en 2007, Chipre y Malta en 2008, Eslovaquia en 2009, Estonia en 2011, Letonia en 2014 y Lituania en 2015. (8) A partir de enero de 2020, la fuente oficial de la cotización de Venezuela es <http://www.bcv.org.ve/> (9) Según el Comunicado Oficial emitido el 05 de agosto de 2021, publicado en la página oficial del Banco Central de Venezuela - Rumbo al Bolívar Digital, se establece que a partir del 1 de octubre de 2021 entrará en vigencia el Bolívar Digital, al aplicar una escala monetaria que suprime 6 ceros a la moneda nacional.

Fuente: <https://www.bce.fin.ec/index.php/component/k2/item/259-tabla-para-el-sector-público>

**3.4.3a TASAS DE INFLACIÓN DE ESTADOS UNIDOS DE AMÉRICA,
TASAS DE INTERÉS INTERNACIONALES (Fondos Federales, PRIME, LIBOR) Y RIESGO PAÍS - INFORMACIÓN HISTÓRICA**

Período	TASAS DE INFLACIÓN ESTADOS UNIDOS DE AMÉRICA VARIACIÓN ANUAL (1)	Porcentaje fin de período								Puntos básicos	
		Fondos Federales	PRIME New York	TASAS DE INTERÉS LIBOR POR PLAZO					Riesgo País - Índice Bonos Mercados Emergentes (EMBI+)		
				30	60	90	180	360	A fin de período	Promedio del período	
2017	2,13	1,50	4,50	1,56	1,62	1,69	1,84	2,11	459	621	
2018	2,44	2,50	5,50	2,50	2,61	2,81	2,88	3,01	826	641	
2019	1,81	1,75	4,75	1,76	1,83	1,91	1,91	2,00	826	692	
2020	1,24	0,25	3,25	0,14	0,19	0,24	0,26	0,34	1.062	2363	
2021	4,69	0,25	3,25	0,10	0,15	0,21	0,34	0,58	869	867	
2019											
Enero	1,55	2,50	5,50	2,51	2,63	2,74	2,80	2,98	690	712	
Febrero	1,52	2,50	5,50	2,49	2,57	2,62	2,69	2,86	584	659	
Marzo	1,86	2,50	5,50	2,49	2,56	2,60	2,66	2,71	592	612	
Abril	2,00	2,50	5,50	2,48	2,53	2,58	2,62	2,72	560	552	
Mayo	1,79	2,50	5,50	2,43	2,47	2,50	2,52	2,51	619	573	
Junio	1,65	2,50	5,50	2,40	2,33	2,32	2,20	2,18	580	590	
Julio	1,81	2,50	5,50	2,22	2,25	2,27	2,21	2,19	603	578	
Agosto	1,75	2,25	5,25	2,09	2,15	2,14	2,04	1,97	705	702	
Septiembre	1,71	2,00	5,00	2,02	2,07	2,09	2,06	2,03	677	648	
Octubre	1,76	1,75	4,75	1,78	1,84	1,90	1,92	1,96	789	763	
Noviembre	2,05	1,75	4,75	1,70	1,84	1,91	1,90	1,95	1.146	979	
Diciembre	2,29	1,75	4,75	1,76	1,83	1,91	1,91	2,00	826	938	
2020											
Enero	2,49	1,75	4,75	1,66	1,73	1,75	1,75	1,81	1.018	859	
Febrero	2,33	1,75	4,75	1,52	1,50	1,46	1,40	1,38	1.466	1.180	
Marzo	1,54	0,25	3,25	0,99	1,26	1,45	1,18	1,00	4.553	3.580	
Abril	0,33	0,25	3,25	0,33	0,59	0,56	0,76	0,86	5.129	5.033	
Mayo	0,12	0,25	3,25	0,18	0,28	0,34	0,51	0,67	3.907	4.305	
Junio	0,65	0,25	3,25	0,16	0,23	0,30	0,37	0,55	3.373	3.287	
Julio	0,99	0,25	3,25	0,15	0,20	0,25	0,31	0,45	2.755	2.862	
Agosto	1,31	0,25	3,25	0,16	0,19	0,24	0,31	0,45	2.813	2.780	
Septiembre	1,37	0,25	3,25	0,15	0,19	0,23	0,26	0,36	1.015	1.413	
Octubre	1,18	0,25	3,25	0,14	0,18	0,22	0,24	0,33	1.029	983	
Noviembre	1,17	0,25	3,25	0,15	0,18	0,23	0,26	0,33	1.065	1.028	
Diciembre	1,36	0,25	3,25	0,14	0,19	0,24	0,26	0,34	1.062	1.041	
2021											
Enero	1,40	0,25	3,25	0,12	0,16	0,20	0,22	0,31	1.273	1.182	
Febrero	1,68	0,25	3,25	0,12	0,15	0,19	0,20	0,28	1.226	1.202	
Marzo	2,62	0,25	3,25	0,11	0,13	0,19	0,21	0,28	1.201	1.264	
Abril	4,16	0,25	3,25	0,11	0,14	0,18	0,20	0,28	764	937	
Mayo	4,99	0,25	3,25	0,09	0,12	0,13	0,17	0,25	730	735	
Junio	5,39	0,25	3,25	0,10	0,13	0,15	0,16	0,25	776	757	
Julio	5,37	0,25	3,25	0,09	0,10	0,12	0,15	0,24	790	777	
Agosto	5,25	0,25	3,25	0,08	0,10	0,12	0,15	0,23	751	793	
Septiembre	5,39	0,25	3,25	0,08	0,11	0,13	0,16	0,24	835	797	
Octubre	6,22	0,25	3,25	0,09	0,10	0,13	0,20	0,36	847	825	
Noviembre	6,81	0,25	3,25	0,09	0,13	0,17	0,24	0,38	891	834	
Diciembre	7,04	0,25	3,25	0,10	0,15	0,21	0,34	0,58	869	867	

n.d. No disponible.

(1) Corresponde a la tasa promedio anual.

Nota: el Cuadro 3.4.3.a presenta datos históricos de la tasa LIBOR, la misma que ha sido reemplazada por la SOFR en el Cuadro 3.4.3.b., a partir de enero 2022. Este remplazo se debe a que la SOFR cumple con determinados principios metodológicos, además representa operaciones tranzadas a un día.

Fuentes: Dirección Nacional de Gestión de Reservas

**3.4.3b TASAS DE INFLACIÓN DE ESTADOS UNIDOS DE AMÉRICA, TASAS DE INTERÉS INTERNACIONALES
(Fondos Federales, PRIME, SOFR) Y RIESGO PAÍS**

Período	TASAS DE INFLACIÓN ESTADOS UNIDOS DE AMÉRICA VARIACIÓN ANUAL (1)	Porcentaje fin de período									Puntos básicos		
		Fondos Federales	PRIME New York	TASAS DE INTERÉS								Riesgo País - Índice Bonos Mercados Emergentes (EMBI+)	
				SOFR POR PLAZO			CME TERM SORF				A fin de período	Promedio del período	
				30	90	180	30	90	180	360			
2017	2,13	1,50	4,50								459	621	
2018	2,44	2,50	5,50								826	641	
2019	1,81	1,75	4,75								826	692	
2020	1,24	0,25	3,25								1.062	2363	
2021	4,69	0,25	3,25								869	867	
2022													
Enero	7,48	0,25	3,25	0,0487	0,0495	0,0493	0,0480	0,2016	0,4244	0,7477	768	818	
Febrero	7,87	0,25	3,25	0,0497	0,0497	0,0497	0,2226	0,4110	0,6849	1,0859	755	761	
Marzo	8,54	0,50	3,50	0,1593	0,0859	0,0675	0,3024	0,6751	1,0792	1,7098	810	792	
Abril	8,26	0,50	3,50	0,2870	0,1629	0,1062	0,7663	1,1116	1,5653	2,1815	816	803	
Mayo	8,58	1,00	4,00	0,7192	0,3913	0,2203	1,0808	1,4048	1,7619	2,2584	802	805	
Junio	9,06	1,75	4,75	1,0888	0,6987	0,3937	1,6860	2,1165	2,6306	3,1088	1.165	960	
Julio	8,52	2,50	5,50	1,5549	1,1083	0,6371	2,2847	2,5433	2,8684	3,0064	1.336	1.344	
Agosto	8,26	2,50	5,50	2,2844	1,6862	1,0479	2,5222	2,9747	3,3493	3,6398	1.550	1.427	
Septiembre	8,20	3,25	6,25	2,4690	2,4690	1,4307	3,0421	3,5933	3,9910	3,9910	1.753	1.540	
Octubre	7,75	3,25	6,25	3,0372	2,6103	1,9074	3,7606	4,1087	4,4631	4,6880	1.570	1.682	
Noviembre	7,11	4,00	7,00	3,7254	3,0927	2,4044	4,1294	4,4126	4,6950	4,8970	1.333	1.413	
Diciembre	n.d	4,50	7,50	4,0617	3,6189	2,8933	4,3581	4,5875	4,7813	4,8719	1.250	1.294	

n.d. No disponible. (1) Corresponde a la tasa promedio anual. (2) Desde enero de 2022 se publica la tasa SOFR que reemplaza a la LIBOR. Nota: La SOFR incluye todas las operaciones en el amplio tipo de garantía general más las transacciones de acuerdo de recompra (repo) del Tesoro que se compensan mediante el servicio de entrega contra pago (DVP) ofrecido por Fixed Income Clearing Corporation (FICC), el cual se filtra para quitar una porción de las transacciones que se consideran ser 'especiales'. Esta tasa está disponible a los diferentes plazos 30, 90 y 180 días. (3) Se publica CME Term SORF de acuerdo a la Resolución de la Junta de Política y Regulación Financiera JPRF-F-2022-035.

Fuente: Dirección Nacional de Gestión de Reservas.

SECTOR PETROLERO

PRODUCCIÓN DE PETRÓLEO

Miles de Barriles

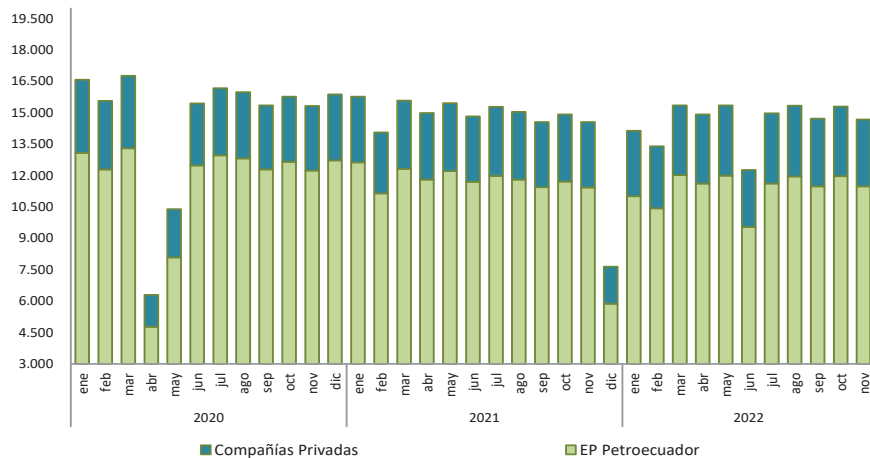

EXPORTACIONES DE PETRÓLEO Y VALOR UNITARIO

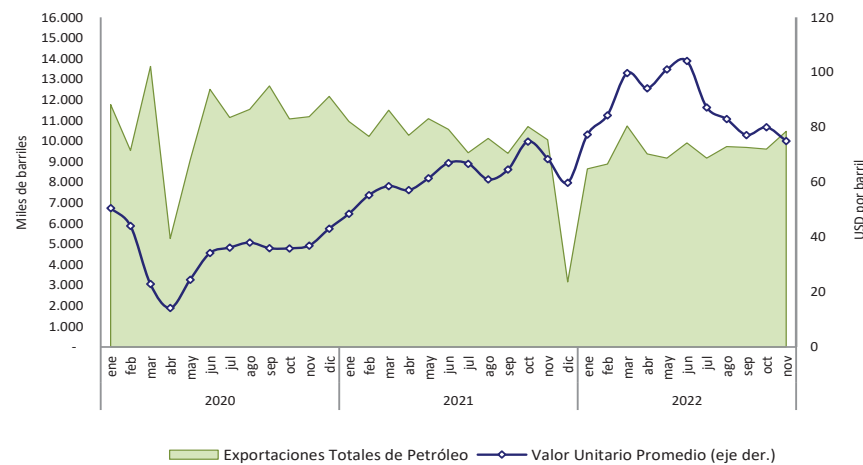

INGRESOS Y EGRESOS DE COMERCIALIZACIÓN INTERNA DE DERIVADOS IMPORTADOS

Miles de USD

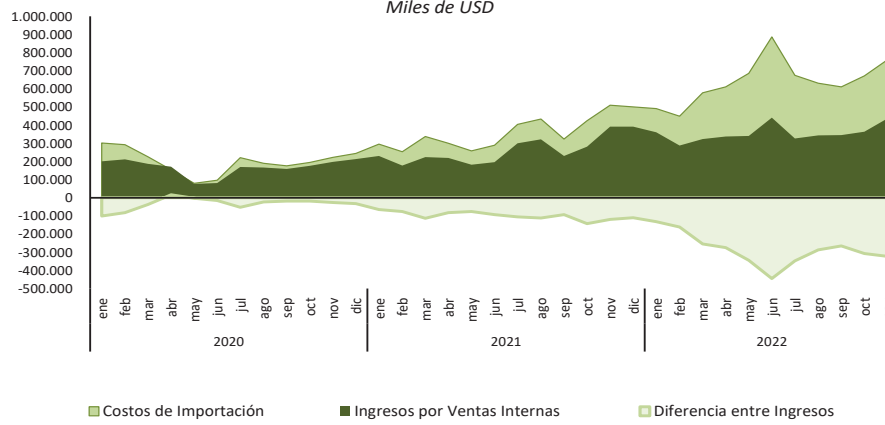

PRODUCCIÓN E IMPORTACIÓN DE DERIVADOS

Miles de barriles

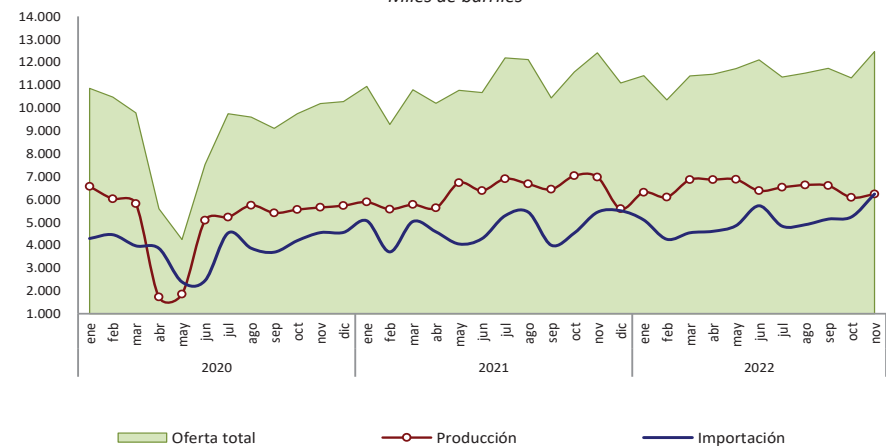

Elaboración: Banco Central del Ecuador.

4.1.1 PRODUCCIÓN NACIONAL DE PETRÓLEO CRUDO Y SUS DERIVADOS

Miles de barriles

Período	Producción nacional de petróleo crudo en campos				Transporte de crudo por oleoductos				Producción nacional de derivados de petróleo efectuada por Petroecuador							
	Producción total	Producción prom./día	Por empresas		Transporte total	Transporte prom./día	SOTE	OCP (2)	Producción total	Fuel Oil #4	Residuo (3)	Diesel #2	Gasolina extra	GLP	Otros	
			Petroecuador (1)	Privadas												
	a=b+c		b	c	d=e+f		e	f	g=h+i+j+k+l+m	i	j	k	l	m	n	
2017	193.927	531	152.092	41.835	190.978	523	131.088	59.890	77.719	8.250	13.686	6.052	13.373	2.921	33.437	
2018	188.792	517	146.353	42.439	186.735	512	125.570	61.165	80.470	10.074	14.094	6.028	12.506	2.653	35.115	
2019	193.816	531	152.858	40.958	192.892	528	124.824	68.069	75.625	8.330	13.641	4.199	12.987	1.923	34.546	
2020	175.450	479	139.651	35.799	172.286	471	113.487	58.799	60.359	7.469	11.000	5.106	10.574	1.909	24.301	
2021	172.599	473	135.999	36.600	164.986	452	109.411	55.575	75.542	9.802	14.261	4.812	12.395	2.136	32.136	
2020	Enero-Noviembre	159.585	476	126.931	32.654	156.488	467	103.197	53.291	54.635	6.664	10.198	4.615	9.464	1.724	21.969
	Enero	16.575	535	13.081	3.494	16.702	539	10.926	5.776	6.564	766	1.203	341	1.144	244	2.866
	Febrero	15.561	537	12.287	3.273	14.951	516	9.678	5.272	6.020	728	873	353	1.118	203	2.744
	Marzo	16.760	541	13.298	3.462	16.738	540	10.871	5.867	5.815	831	1.243	389	956	202	2.194
	Abril	6.297	210	4.776	1.521	3.759	125	2.337	1.421	1.745	638	0	46	344	40	677
	Mayo	10.390	335	8.080	2.310	12.837	414	8.730	4.107	1.852	0	105	168	415	90	1.074
	Junio	15.435	515	12.477	2.958	14.042	468	8.886	5.156	5.081	524	1.275	530	853	171	1.727
	Julio	16.164	521	12.954	3.210	15.644	505	10.610	5.034	5.218	489	1.058	329	849	170	2.322
	Agosto	15.979	515	12.807	3.172	16.217	523	10.816	5.401	5.738	737	1.104	472	900	152	2.373
	Septiembre	15.348	512	12.285	3.062	15.299	510	10.209	5.091	5.406	603	1.108	579	883	146	2.088
	Octubre	15.757	508	12.646	3.111	15.624	504	10.305	5.319	5.551	462	1.149	827	1.008	144	1.961
	Noviembre	15.320	511	12.239	3.081	14.675	489	9.828	4.847	5.645	886	1.078	580	994	163	1.944
	Diciembre	15.865	512	12.720	3.145	15.799	510	10.290	5.508	5.724	805	802	490	1.110	185	2.332
2021	Enero-Noviembre	164.963	494	130.116	34.847	160.144	479	106.184	53.960	69.958	9.325	13.334	4.556	11.393	2.015	29.335
	Enero	15.766	509	12.623	3.143	15.524	501	10.116	5.408	5.881	660	1.040	412	1.059	182	2.527
	Febrero	14.054	502	11.142	2.912	13.485	482	9.140	4.345	5.569	731	979	419	877	177	2.386
	Marzo	15.577	502	12.312	3.265	15.259	492	9.889	5.370	5.769	811	789	454	1.037	179	2.500
	Abril	14.978	499	11.796	3.181	14.513	484	9.628	4.886	5.624	758	998	445	838	115	2.470
	Mayo	15.449	498	12.200	3.250	15.283	493	9.986	5.297	6.722	774	1.460	488	1.133	183	2.684
	Junio	14.815	494	11.688	3.126	13.942	465	9.491	4.451	6.380	1.131	1.019	389	1.099	194	2.549
	Julio	15.279	493	11.979	3.300	14.848	479	9.853	4.995	6.900	1.220	1.220	454	985	186	2.835
	Agosto	15.030	485	11.798	3.232	14.511	468	9.508	5.003	6.673	766	1.513	363	1.083	183	2.766
	Septiembre	14.551	485	11.442	3.108	14.606	487	9.564	5.042	6.439	871	1.224	311	1.025	174	2.832
	Octubre	14.917	481	11.705	3.212	14.277	461	9.617	4.660	7.032	815	1.547	418	1.204	219	2.830
	Noviembre	14.547	485	11.430	3.117	13.896	463	9.393	4.503	6.970	788	1.546	403	1.053	223	2.957
	Diciembre	7.636	246	5.883	1.753	4.842	156	3.227	1.615	5.583	477	928	256	1.002	121	2.800
2022	Enero-Noviembre	160.338	480	125.068	35.271	156.774	469	106.246	50.527	71.421	7.841	12.710	3.989	12.125	1.732	33.025
	Enero	14.136	456	11.007	3.129	15.062	486	10.360	4.702	6.306	587	1.493	337	1.160	163	2.566
	Febrero	13.394	478	10.424	2.971	13.433	480	9.200	4.233	6.096	729	1.091	354	987	158	2.777
	Marzo	15.336	495	12.018	3.318	14.791	477	10.080	4.711	6.856	770	1.574	399	1.111	205	2.796
	Abril	14.912	497	11.613	3.299	14.156	472	9.615	4.541	6.864	747	1.562	362	1.084	185	2.924
	Mayo	15.342	495	11.991	3.351	14.725	475	10.096	4.629	6.870	761	1.445	417	1.149	191	2.906
	Junio	12.262	409	9.538	2.724	12.135	404	7.380	4.755	6.374	697	1.036	331	945	147	3.218
	Julio	14.962	483	11.609	3.354	14.480	467	9.824	4.656	6.524	481	803	319	1.076	163	3.682
	Agosto	15.326	494	11.947	3.379	14.730	475	9.932	4.798	6.626	764	1.192	379	1.232	114	2.944
	Septiembre	14.709	490	11.481	3.228	14.043	468	9.397	4.646	6.595	732	946	358	1.156	139	3.264
	Octubre	15.284	493	11.966	3.318	14.989	484	10.452	4.537	6.082	799	482	388	1.022	97	3.294
	Noviembre	14.675	489	11.474	3.200	14.229	474	9.910	4.319	6.228	774	1.084	345	1.203	168	2.653

(1) A partir del 6 de abril del 2010 por Decreto Ejecutivo 314 se crea la Empresa Pública de Exploración y Explotación de Hidrocarburos PETROAMAZONAS EP. A partir del 6 de abril del 2010 por Decreto Ejecutivo 315 se crea la Empresa Pública de Hidrocarburos EP PETROECUADOR. Incluye producción de la Compañía Operaciones Río Napo.

(2) A partir de agosto de 2003 comenzó a operar el OCP.

(3) A partir de mayo de 2000 se produce residuo que reemplaza a Fuel Oil #6. Desde enero de 2006 incluye Cutter Stock empleado como diluyente para el Combustible Mezcla de exportación (Fuel Oil #6).

4.1.2 EXPORTACIONES DE PETRÓLEO CRUDO POR CUENTA

Miles de barriles; Miles de USD; USD por barril

Período	TOTAL PETRÓLEO CRUDO			EP-PETROECUADOR						MINISTERIO DE ENERGÍA Y RECURSOS NATURALES NO RENOVABLES (MERNNR) (2)			OTRAS COMPAÑÍAS (4)			
	Miles de barriles	Miles de dólares FOB	Valor unitario dólares/barril	Directas			Regalías (1)			Pago tarifa prestación de prestación de servicios compañías privadas			Directas			
				Miles de barriles	Miles de dólares FOB	Valor unitario dólares/barril	Miles de barriles	Miles de dólares FOB	Valor unitario dólares/barril	Miles de barriles	Miles de dólares FOB	Valor unitario dólares/barril (3)	Miles de barriles	Miles de dólares FOB	Valor unitario dólares/barril	
2017	135.494	6.163.571	45,49	93.818	4.262.870	45,44	22.514	1.044.139	46,38	19.162	856.563	44,70	-	-	-	
2018	129.692	7.877.586	60,74	82.336	5.011.368	60,87	27.732	1.716.716	61,90	19.625	1.149.500	58,57	-	2	53,00	
2019	139.816	7.731.161	55,30	86.988	4.816.278	55,37	33.944	1.912.574	56,34	18.884	1.002.309	53,08	-	-	-	
2020	131.522	4.684.793	35,62	86.697	3.079.727	35,52	28.936	1.071.643	37,03	15.888	533.423	33,57	-	-	-	
2021	117.447	7.278.163	61,97	80.257	4.987.350	62,14	21.024	1.301.361	61,90	16.165	989.452	61,21	-	-	-	
2020	Enero-Noviembre	119.354	4.160.206	34,86	78.886	2.743.928	34,78	25.856	935.959	36,20	14.611	480.318	32,87	-	-	
	Enero	11.763	594.389	50,53	7.044	361.268	51,29	3.370	169.735	50,37	1.349	63.386	47,00	-	-	
	Febrero	9.539	420.490	44,08	5.061	224.406	44,34	3.163	142.347	45,01	1.315	53.737	40,85	-	-	
	Marzo	13.617	312.475	22,95	8.427	210.725	25,01	3.477	65.093	18,72	1.713	36.657	21,40	-	-	
	Abril	5.261	74.812	14,22	4.541	64.893	14,29	360	3.906	10,85	360	6.013	16,72	-	-	
	Mayo	9.078	222.286	24,49	6.042	147.312	24,38	1.577	45.963	29,15	1.460	29.011	19,87	-	-	
	Junio	12.502	427.617	34,20	8.757	301.236	34,40	1.507	53.306	35,37	2.238	73.075	32,65	-	-	
	Julio	11.136	403.225	36,21	7.352	267.208	36,34	2.134	78.812	36,94	1.650	57.206	34,67	-	-	
	Agosto	11.540	438.791	38,02	8.309	318.006	38,27	2.300	86.910	37,79	932	33.876	36,37	-	-	
	Septiembre	12.670	455.571	35,96	8.684	314.534	36,22	2.271	80.032	35,24	1.715	61.005	35,57	-	-	
	Octubre	11.075	397.911	35,93	7.758	281.071	36,23	2.592	91.693	35,37	725	25.147	34,70	-	-	
	Noviembre	11.172	412.638	36,93	6.912	253.270	36,64	3.105	118.162	38,06	1.155	41.207	35,66	-	-	
	Diciembre	12.168	524.588	43,11	7.811	335.799	42,99	3.080	135.684	44,05	1.277	53.105	41,59	-	-	
2021	Enero-Noviembre	114.294	7.089.494	62,03	77.555	4.824.414	62,21	21.024	1.301.361	61,90	15.715	963.719	61,32	-	-	
	Enero	10.942	531.232	48,55	6.378	309.040	48,45	2.847	139.355	48,94	1.717	82.837	48,26	-	-	
	Febrero	10.226	565.471	55,30	7.527	417.191	55,43	1.540	87.096	56,56	1.159	61.183	52,80	-	-	
	Marzo	11.487	673.169	58,60	7.777	457.047	58,77	2.370	138.859	58,60	1.340	77.263	57,66	-	-	
	Abril	10.278	586.833	57,09	7.458	428.959	57,51	1.527	85.395	55,91	1.293	72.480	56,07	-	-	
	Mayo	11.079	681.006	61,47	7.912	484.664	61,26	1.800	112.804	62,67	1.368	83.538	61,09	-	-	
	June	10.563	708.049	67,03	7.084	478.023	67,48	2.000	133.263	66,63	1.479	96.763	65,41	-	-	
	Julio	9.426	629.064	66,73	5.735	384.393	67,03	1.946	129.023	66,29	1.745	115.648	66,27	-	-	
	Agosto	10.126	617.704	61,00	7.040	432.821	61,48	2.104	126.308	60,03	982	58.575	59,67	-	-	
	Septiembre	9.401	607.233	64,59	7.591	491.914	64,80	423	26.951	63,65	1.387	88.368	63,70	-	-	
	Octubre	10.703	800.605	74,80	5.661	432.764	76,44	3.679	269.660	73,30	1.363	98.182	72,03	-	-	
	Noviembre	10.062	689.126	68,48	7.392	507.597	68,67	787	52.647	66,87	1.883	128.882	68,43	-	-	
	Diciembre	3.152	188.669	59,85	2.703	162.936	60,29	-	-	-	450	25.733	57,22	-	-	
2022	Enero-Noviembre	105.578	9.258.498	87,69	69.255	6.100.289	88,08	21.191	1.859.385	87,75	14.919	1.279.303	85,75	213	19.520	91,67
	Enero	8.644	668.971	77,39	6.391	497.732	77,88	1.500	114.848	76,57	753	56.391	74,91	-	-	
	Febrero	8.873	748.588	84,37	5.603	473.220	84,46	1.917	163.439	85,26	1.353	111.929	82,70	-	-	
	Marzo	10.733	1.070.671	99,76	6.942	696.055	100,27	1.251	126.350	101,04	2.540	248.265	97,74	-	-	
	Abril	9.377	883.709	94,24	7.230	685.841	94,86	1.347	126.414	93,86	800	71.453	89,28	-	-	
	Mayo	9.200	929.723	101,05	4.578	453.213	98,99	3.281	343.089	104,56	1.311	130.259	99,36	30	3.162	105,39
	Junio	9.934	1.034.559	104,15	6.916	716.669	103,62	1.765	189.655	107,45	1.226	125.229	102,15	27	3.006	112,55
	Julio	9.173	800.171	87,23	7.969	695.484	87,28	331	30.518	92,11	873	74.170	84,98	-	-	
	Agosto	9.766	810.691	83,01	7.095	593.761	83,69	1.232	99.725	80,93	1.397	113.327	81,10	42	3.879	92,95
	Septiembre	9.682	747.287	77,18	4.886	379.402	77,66	2.708	209.862	77,51	2.089	158.024	75,64	-	-	
	Octubre	9.617	769.385	80,00	5.757	460.275	79,96	3.003	245.038	81,60	849	63.379	74,62	8	693	86,59
	Noviembre	10.579	794.743	75,13	5.889	448.638	76,18	2.856	210.447	73,69	1.727	126.878	73,46	107	8.780	82,44

(1) Las cifras hasta el año 2019 son definitivas, desde 2020 son provisionales; su reproceso se realiza conforme a lo informado por EP PETROECUADOR.

(2) A partir del mes de enero de 2019, el Ministerio de Energía y Recursos Naturales No Renovables (MERNNR) asume las competencias de la Secretaría de Hidrocarburos, de conformidad con lo dispuesto en el art.1 del Decreto Ejecutivo 399, publicado en el Suplemento del Registro Oficial 255 de 5 de junio de 2018. Esa Cartera de Estado tiene la responsabilidad de proveer la información sobre la distribución de los volúmenes exportados de petróleo crudo en los que se incluye la tarifa que reciben las compañías petroleras privadas que operan en el Ecuador, bajo la modalidad contractual de prestación de servicios. Para fines de este cuadro, se incluye el pago en especie destinado a la exportación.

(3) El precio del barril de las exportaciones efectuadas por el MERNNR, se determina considerando el precio promedio de las exportaciones facturadas por EP Petroecuador, tanto para el Crudo Oriente como para el Crudo Napo.

Fuente: EP PETROECUADOR, MERNNR, compañías privadas.

4.1.2a EXPORTACIONES FOB DE PETRÓLEO DE EP-PETROECUADOR POR TIPO DE CRUDO
Miles de barriles; miles de USD; USD por barril; grado API ponderado; azufre ponderado, porcentaje

Período	TOTAL CRUDO EXPORTADO DE EP-PETROECUADOR(1)					TOTAL CRUDO ORIENTE EXPORTADO				
	Miles de barriles	Miles de dólares FOB	Valor unitario dólares /barril	Grado API ponderado	Azufre ponderado %	Miles de barriles	Miles de dólares FOB	Valor unitario dólares /barril	Grado API ponderado	Azufre ponderado %
2017	116.333	5.307.009	45,62	22,00	1,55	75.169	3.539.908	47,09	24,38	1,34
2018	110.068	6.728.084	61,13	21,37	1,56	68.133	4.323.922	63,46	23,92	1,34
2019	120.932	6.728.852	55,64	20,85	1,57	72.573	4.236.726	58,38	23,60	1,34
2020	115.634	4.151.370	35,90	21,28	1,55	73.622	2.789.003	37,88	23,69	1,34
2021	101.282	6.288.711	62,09	20,62	1,58	59.671	3.783.164	63,40	23,17	1,34
2020 Enero-Noviembre	104.742	3.679.887	35,13	21,27	1,55	66.335	2.467.450	37,20	23,71	1,34
Enero	10.414	531.003	50,99	21,18	1,55	6.620	363.506	54,91	23,66	1,34
Febrero	8.223	366.753	44,60	21,56	1,52	5.744	270.341	47,06	23,59	1,34
Marzo	11.904	275.818	23,17	20,44	1,61	6.375	163.090	25,58	23,54	1,34
Abril	4.901	68.799	14,04	20,21	1,64	2.429	40.605	16,72	23,55	1,34
Mayo	7.619	193.275	25,37	22,59	1,47	5.907	159.252	26,96	23,95	1,34
Junio	10.264	354.543	34,54	21,92	1,54	6.842	245.016	35,81	24,10	1,34
Julio	9.486	346.020	36,48	21,71	1,51	6.674	250.657	37,56	23,67	1,34
Agosto	10.609	404.916	38,17	21,06	1,58	6.320	248.940	39,39	23,76	1,34
Septiembre	10.955	394.566	36,02	21,29	1,55	7.027	258.607	36,80	23,68	1,34
Octubre	10.351	372.764	36,01	20,83	1,58	6.040	223.198	36,95	23,64	1,34
Noviembre	10.017	371.431	37,08	21,16	1,55	6.358	244.238	38,42	23,59	1,34
Diciembre	10.891	471.483	43,29	21,35	1,53	7.287	321.553	44,13	23,50	1,34
2021 Enero-Noviembre	98.579	6.125.775	62,14	20,64	1,58	58.319	3.697.526	63,40	23,17	1,34
Enero	9.226	448.395	48,60	20,79	1,57	5.583	277.694	49,74	23,26	1,34
Febrero	9.067	504.287	55,62	20,74	1,57	5.486	315.197	57,46	23,24	1,34
Marzo	10.147	595.906	58,73	20,94	1,55	6.551	391.180	59,71	23,18	1,34
Abril	8.986	514.354	57,24	20,68	1,58	5.358	313.068	58,43	23,19	1,34
Mayo	9.712	597.468	61,52	20,39	1,60	5.358	333.574	62,26	23,12	1,34
Junio	9.084	611.286	67,30	20,50	1,59	5.190	356.564	68,71	23,16	1,34
Julio	7.681	513.416	66,84	20,55	1,58	4.499	307.998	68,45	23,10	1,34
Agosto	9.144	559.129	61,15	20,56	1,58	5.332	331.648	62,20	23,12	1,34
Septiembre	8.014	518.865	64,74	20,56	1,59	4.609	306.023	66,40	23,17	1,34
Octubre	9.340	702.424	75,20	21,12	1,53	6.258	480.376	76,77	23,14	1,34
Noviembre	8.179	560.244	68,50	20,09	1,63	4.096	284.204	69,39	23,13	1,34
Diciembre	2.703	162.936	60,29	20,04	1,63	1.352	85.638	63,35	23,10	1,34
2022 Enero-Noviembre	90.446	7.959.674	88,01	20,79	1,57	54.246	4.910.582	90,52	23,29	1,34
Enero	7.891	612.580	77,63	20,96	1,59	4.467	356.093	79,71	23,37	1,34
Febrero	7.520	636.659	84,67	21,28	1,52	5.142	444.635	86,47	23,19	1,34
Marzo	8.193	822.406	100,38	20,88	1,56	5.148	529.436	102,85	23,14	1,34
Abril	8.577	812.256	94,71	20,82	1,57	5.151	506.447	98,31	23,34	1,34
Mayo	7.859	796.302	101,32	20,70	1,59	4.474	465.908	104,15	23,44	1,34
Junio	8.681	906.324	104,40	20,43	1,62	4.578	491.708	107,40	23,47	1,34
Julio	8.300	726.001	87,47	20,69	1,58	4.868	434.369	89,23	23,34	1,34
Agosto	8.327	693.486	83,28	20,59	1,58	4.881	422.299	86,53	23,21	1,34
Septiembre	7.593	589.263	77,61	20,67	1,58	4.538	363.595	80,12	23,24	1,34
Octubre	8.760	705.313	80,52	21,01	1,55	5.679	475.407	83,72	23,24	1,34
Noviembre	8.745	659.085	75,37	20,74	1,57	5.320	420.686	79,07	23,21	1,34

4.1.2a EXPORTACIONES FOB DE PETRÓLEO DE EP-PETROECUADOR POR TIPO DE CRUDO (Cont.)
Miles de barriles; miles de USD; USD por barril; grado API ponderado; azufre ponderado, porcentaje

Período	CRUDO ORIENTE						TOTAL CRUDO NAPO EXPORTADO					CRUDO NAPO					
	DIRECTAS			REGALÍAS			Miles de barriles	Miles de dólares FOB	Valor unitario /barril	Grado API ponderado	Azufre ponderado %	DIRECTAS			REGALÍAS		
	Miles de barriles	Miles de dólares FOB	Valor unitario /barril	Miles de barriles	Miles de dólares FOB	Valor unitario /barril						Miles de barriles	Miles de dólares FOB	Valor unitario /barril	Miles de barriles	Miles de dólares FOB	Valor unitario /barril
2017	55.609	2.636.019	47,40	19.559	903.889	46,21	41.164	1.767.100	42,93	17,66	1,93	38.209	1.634.961	42,79	2.955	132.139	44,72
2018	48.675	3.101.995	63,73	19.458	1.221.927	62,80	41.935	2.404.163	57,33	17,23	1,93	33.469	1.893.890	56,59	8.466	510.272	60,27
2019	46.964	2.744.929	58,45	25.609	1.491.798	58,25	48.360	2.492.126	51,53	16,71	1,93	40.024	2.071.839	51,76	8.335	420.286	50,42
2020	54.521	2.046.692	37,54	19.100	742.311	38,86	42.012	1.362.367	32,43	17,04	1,93	32.086	1.029.499	32,09	9.926	332.868	33,54
2021	43.812	2.790.320	63,69	15.859	992.845	62,60	41.611	2.505.547	60,21	16,98	1,93	36.446	2.197.031	60,28	5.165	308.516	59,73
2020 Enero-Noviembre	49.677	1.834.099	36,92	16.658	633.352	38,02	38.408	1.212.437	31,57	17,04	1,93	29.119	906.294	31,12	9.288	306.143	32,96
Enero	4.660	257.827	55,33	1.960	105.679	53,93	3.794	167.496	44,14	16,84	1,93	2.294	99.905	43,54	1.500	67.591	45,06
Febrero	2.919	140.876	48,25	2.825	129.465	45,83	2.479	96.413	38,89	16,86	1,93	2.141	83.531	39,01	338	12.882	38,10
Marzo	4.245	122.823	28,93	2.129	40.266	18,91	5.530	112.728	20,39	16,87	1,93	4.181	87.902	21,02	1.348	24.826	18,41
Abril	2.429	40.605	16,72	-	-	-	2.472	28.194	11,41	16,93	1,93	2.112	24.287	11,50	360	3.906	10,85
Mayo	4.672	120.731	25,84	1.235	38.521	31,19	1.712	34.023	19,87	17,90	1,93	1.370	26.580	19,40	342	7.442	21,76
Junio	5.677	202.936	35,75	1.165	42.081	36,12	3.421	109.526	32,01	17,56	1,93	3.079	98.301	31,92	342	11.226	32,82
Julio	5.074	189.889	37,42	1.600	60.768	37,99	2.812	95.363	33,91	17,07	1,93	2.278	77.319	33,94	534	18.044	33,79
Agosto	5.220	206.264	39,51	1.100	42.676	38,80	4.289	155.975	36,37	17,07	1,93	3.089	111.741	36,17	1.200	44.234	36,86
Septiembre	5.927	219.608	37,05	1.100	38.999	35,45	3.928	135.959	34,62	17,02	1,93	2.756	94.926	34,44	1.171	41.033	35,03
Octubre	4.540	168.628	37,14	1.500	54.570	36,38	4.311	149.566	34,70	16,90	1,93	3.219	112.443	34,94	1.092	37.123	33,99
Noviembre	4.313	163.911	38,00	2.044	80.327	39,29	3.660	127.193	34,76	16,95	1,93	2.599	89.358	34,38	1.061	37.835	35,68
Diciembre	4.844	212.593	43,89	2.443	108.959	44,61	3.605	149.930	41,59	17,00	1,93	2.967	123.205	41,52	638	26.725	41,92
2021 Enero-Noviembre	42.460	2.704.681	63,70	15.859	992.845	62,60	40.260	2.428.249	60,31	16,98	1,93	35.095	2.119.733	60,40	5.165	308.516	59,73
Enero	3.483	172.706	49,58	2.100	104.988	49,99	3.642	170.702	46,87	16,99	1,93	2.895	136.335	47,09	747	34.367	45,98
Febrero	3.946	228.101	57,81	1.540	87.096	56,56	3.581	189.090	52,80	16,93	1,93	3.581	189.090	52,80	-	-	-
Marzo	4.982	297.729	59,77	1.570	93.451	59,53	3.596	204.727	56,94	16,85	1,93	2.796	159.318	56,99	800	45.408	56,76
Abril	4.208	247.719	58,87	1.150	65.349	56,84	3.628	201.286	55,48	16,96	1,93	3.250	181.240	55,76	378	20.046	53,07
Mayo	4.058	250.307	61,69	1.300	83.268	64,05	4.354	263.894	60,61	17,04	1,93	3.854	234.358	60,81	500	29.536	59,07
Junio	3.690	255.242	69,18	1.500	101.322	67,55	3.894	254.723	65,41	16,96	1,93	3.394	222.781	65,64	500	31.942	63,88
Julio	2.893	200.658	69,36	1.606	107.340	66,82	3.182	205.418	64,56	16,94	1,93	2.842	183.735	64,66	340	21.683	63,77
Agosto	3.728	234.369	62,87	1.604	97.279	60,65	3.812	227.481	59,67	16,98	1,93	3.312	198.452	59,92	500	29.029	58,06
Septiembre	4.185	279.072	66,68	423	26.951	63,65	3.405	212.842	62,50	17,04	1,93	3.405	212.842	62,50	-	-	0,00
Octubre	3.479	273.374	78,59	2.779	207.002	74,49	3.083	222.048	72,03	17,01	1,93	2.183	159.390	73,03	900	62.658	69,62
Noviembre	3.809	265.404	69,68	287	18.799	65,44	4.083	276.041	67,61	17,04	1,93	3.583	242.193	67,59	500	33.848	67,70
Diciembre	1.352	85.638	63,35	-	-	-	1.351	77.298	57,22	16,98	1,93	1.351	77.298	57,22	-	-	-
2022 Enero-Noviembre	36.971	3.385.374	91,57	17.275	1.525.208	88,29	36.200	3.049.092	84,23	17,06	1,93	32.284	2.714.915	84,09	3.916	334.177	85,34
Enero	3.267	264.203	80,86	1.200	91.890	76,58	3.424	256.487	74,91	17,82	1,93	3.124	233.529	74,76	300	22.957	76,52
Febrero	3.225	281.196	87,19	1.917	163.439	85,26	2.378	192.023	80,76	17,14	1,93	2.378	192.023	80,76	-	-	-
Marzo	4.097	422.258	103,06	1.051	107.178	102,02	3.045	292.970	96,21	17,04	1,93	2.845	273.798	96,24	200	19.172	95,86
Abril	4.404	433.391	98,40	747	73.056	97,82	3.425	305.809	89,28	17,04	1,93	2.825	252.451	89,35	600	53.358	88,93
Mayo	1.692	171.942	101,60	2.781	293.966	105,70	3.386	330.394	97,58	17,07	1,93	2.886	281.271	97,46	500	49.123	98,25
Junio	3.513	373.988	106,45	1.065	117.719	110,53	4.103	414.616	101,05	17,03	1,93	3.403	342.681	100,70	700	71.936	102,77
Julio	4.537	403.852	89,01	331	30.518	92,11	3.432	291.632	84,98	16,94	1,93	3.432	291.632	84,98	-	-	-
Agosto	3.991	349.222	87,51	890	73.077	82,13	3.446	271.187	78,69	16,87	1,93	3.104	244.539	78,78	342	26.647	77,81
Septiembre	2.281	186.797	81,91	2.258	176.798	78,31	3.055	225.669	73,87	16,84	1,93	2.605	192.605	73,94	450	33.064	73,47
Octubre	2.894	247.564	85,54	2.785	227.843	81,83	3.081	229.906	74,62	16,92	1,93	2.863	212.711	74,31	219	17.195	78,68
Noviembre	3.069	250.962	81,77	2.251	169.723	75,40	3.425	238.399	69,61	16,90	1,93	2.820	197.675	70,10	605	40.724	67,34

(1) Para el total exportado por EP Petroecuador los precios y la característica del crudo son ponderados, sin que signifique que los crudos Oriente y Napo se mezclen para su exportación. Su venta externa se produce por separado en los volúmenes indicados en este cuadro.

Fuente: EP PETROECUADOR.

4.1.2 b PRECIOS PROMEDIO DEL CRUDO ECUATORIANO Y DEL MERCADO INTERNACIONAL
USD por barril

Período	CRUDO ORIENTE (1)	CRUDO NAPO (2)	CESTA ORIENTE Y NAPO (3)	CESTA REFERENCIAL OPEP (4)	PETRÓLEO WTI (5)	PETRÓLEO BRENT (6)	CRUDO URALS (7)
2017	47,09	42,93	45,62	52,51	50,91	54,25	53,35
2018	63,46	57,33	61,13	69,52	64,90	70,94	69,86
2019	58,38	51,53	55,64	64,05	57,03	64,21	64,40
2020	37,88	32,43	35,90	41,37	39,36	41,60	41,76
2021	63,40	60,21	62,09	69,72	68,00	70,64	69,29
2020 Enero- November	37,20	31,57	35,13	40,66	38,66	40,86	41,00
Enero	54,91	44,14	50,99	65,09	57,56	63,38	62,86
Febrero	47,06	38,89	44,60	55,53	50,60	55,45	55,11
Marzo	25,58	20,39	23,17	33,92	29,89	31,71	29,51
Abril	16,72	11,41	14,04	17,66	16,52	18,83	16,61
Mayo	26,96	19,87	25,37	25,17	28,57	28,81	30,65
Junio	35,81	32,01	34,54	37,05	38,30	40,08	42,36
Julio	37,56	33,91	36,48	43,42	40,75	43,27	44,28
Agosto	39,39	36,37	38,17	45,19	42,36	44,79	45,03
Septiembre	36,80	34,62	36,02	41,54	39,61	40,58	40,98
Octubre	36,95	34,70	36,01	40,08	39,53	40,01	40,26
Noviembre	38,42	34,76	37,08	42,61	41,52	42,54	43,35
Diciembre	44,13	41,59	43,29	49,17	47,05	49,74	50,07
2021 Enero- November	63,40	60,31	62,14	69,30	67,65	70,32	68,94
Enero	49,74	46,87	48,60	54,38	52,11	54,73	54,89
Febrero	57,46	52,80	55,62	61,05	59,08	62,23	61,47
Marzo	59,71	56,94	58,73	64,56	62,35	65,56	64,29
Abril	58,43	55,48	57,24	63,24	61,71	64,46	63,02
Mayo	62,26	60,61	61,52	66,91	65,23	68,51	67,26
Junio	68,71	65,41	67,30	71,89	71,38	72,96	71,57
Julio	68,45	64,56	66,84	73,53	72,58	74,99	73,09
Agosto	62,20	59,67	61,15	70,33	67,73	70,80	68,14
Septiembre	66,40	62,50	64,74	73,88	71,46	74,40	72,65
Octubre	76,77	72,03	75,20	82,11	81,36	83,54	81,93
Noviembre	69,39	67,61	68,50	80,37	79,11	81,37	80,08
Diciembre	63,35	57,22	60,29	74,38	71,87	74,10	73,14
2022 Enero- November	90,52	84,23	88,01	101,74	96,05	102,79	80,81
Enero	79,71	74,91	77,63	85,41	83,16	86,61	86,23
Febrero	86,47	80,76	84,67	93,95	91,70	98,01	94,94
Marzo	102,85	96,21	100,38	113,48	108,52	118,75	92,59
Abril	98,31	89,28	94,71	105,64	101,77	104,37	72,55
Mayo	104,15	97,58	101,32	113,87	109,86	113,13	81,18
Junio	107,40	101,05	104,40	117,72	114,36	123,56	91,61
Julio	89,23	84,98	87,47	108,55	100,25	112,63	85,32
Agosto	86,53	78,69	83,28	101,90	91,57	99,62	77,34
Septiembre	80,12	73,87	77,61	95,32	84,00	89,82	68,63
Octubre	83,72	74,62	80,52	93,62	87,26	93,11	70,54
Noviembre	79,07	69,61	75,37	89,73	84,15	91,10	67,98

(1) Precio promedio ponderado del Crudo Oriente exportado por EP Petroecuador. Crudo mediano de 23 grados API promedio y un contenido de azufre de 1.45%. (2) Precio promedio ponderado del Crudo Napo exportado por EP Petroecuador. Crudo pesado entre 18 y 21 grados API y un contenido de azufre de 2.10%. (3) Para el cálculo de la cesta de los crudos Oriente y Napo exportados por EP Petroecuador, los precios son ponderados, sin que signifique que los petróleos se mezclen para su exportación. Su venta externa se efectúa por separado. (4) OPEC Reference Basket (ORB), es un promedio ponderado con los precios de las variedades de petróleo producidas por los países de la OPEP. Se trata de un precio referencial. (5) Crudo ligero con gravedad de alrededor de 39.6 grados API y un contenido de azufre de 0.24%. El WTI, también es conocido como Texas Light Sweet. El seguimiento del precio del WTI es importante para la economía ecuatoriana, considerando que la información y análisis más relevante de los mercados especializados en petróleo, se centran principalmente en este tipo de crudo y se ha constituido en la referencia para la determinación de los precios de los crudos ecuatorianos. Se cotiza en la bolsa NYMEX de Nueva York. (6) Crudo ligero con gravedad de alrededor de 38.06 grados API y un contenido de azufre de 0.37%. Es una mezcla de varios crudos: Brent Crude, Brent Sweet Light Crude, Oseberg, Ekofisk, Forties. En inglés se denomina como Brent Blend. Se utiliza también como referencia mundial de los precios del petróleo y se cotiza en el ICE Futures Europe. (7) Crudo ligero de alrededor de 32.5 grados API y un contenido de azufre ponderado de 1.25%. Es una mezcla de exportación producido en el distrito autónomo de Janti-Mansiisk y Tatarstán en Rusia.

Fuente: EP PETROECUADOR, OPEP.

4.1.3 EXPORTACIONES FOB DE DERIVADOS DE PETRÓLEO DE PETROECUADOR POR PRODUCTO

Miles de barriles; miles de USD; USD por barril

Período	TOTAL DERIVADOS			EP-PETROECUADOR									
	Miles de barriles	Miles de dólares FOB	Valor unitario dólares/barril	FUEL OIL (1)			NAFTA (2)			OTROS (3)			
				Miles de barriles	Miles de dólares FOB	Valor unitario dólares/ barril	Miles de barriles	Miles de dólares FOB	Valor unitario dólares/ barril	Miles de barriles	Miles de dólares FOB	Valor unitario dólares/ barril	
2017	15.266	682.123	44,68	15.266	682.123	44,68	-	-	-	-	-	-	-
2018	15.395	905.143	58,79	15.395	905.143	58,79	-	-	-	-	-	-	-
2019	15.849	805.118	50,80	14.324	709.658	49,54	-	-	-	1.525	95.459	62,60	-
2020	14.842	485.118	32,69	14.842	485.118	32,69	-	-	-	-	-	-	-
2021	16.247	969.131	59,65	16.079	957.069	59,52	-	-	-	168	12.062	71,65	-
2020 Enero-Noviembre	13.891	449.041	32,33	13.891	449.041	32,33	-	-	-	-	-	-	-
Enero	1.900	79.702	41,95	1.900	79.702	41,95	-	-	-	-	-	-	-
Febrero	1.124	47.656	42,38	1.124	47.656	42,38	-	-	-	-	-	-	-
Marzo	1.869	37.118	19,86	1.869	37.118	19,86	-	-	-	-	-	-	-
Abril	562	9.270	16,50	562	9.270	16,50	-	-	-	-	-	-	-
Mayo	-	-	-	-	-	-	-	-	-	-	-	-	-
Junio	939	26.886	28,64	939	26.886	28,64	-	-	-	-	-	-	-
Julio	1.321	42.042	31,82	1.321	42.042	31,82	-	-	-	-	-	-	-
Agosto	1.871	68.602	36,67	1.871	68.602	36,67	-	-	-	-	-	-	-
Septiembre	1.492	45.350	30,39	1.492	45.350	30,39	-	-	-	-	-	-	-
Octubre	1.322	41.162	31,13	1.322	41.162	31,13	-	-	-	-	-	-	-
Noviembre	1.491	51.252	34,37	1.491	51.252	34,37	-	-	-	-	-	-	-
Diciembre	950	36.077	37,97	950	36.077	37,97	-	-	-	-	-	-	-
2021 Enero-Noviembre	14.715	875.891	59,52	14.547	863.828	59,38	-	-	-	168	12.062	71,65	-
Enero	1.161	55.726	47,99	1.161	55.726	47,99	-	-	-	-	-	-	-
Febrero	1.133	58.760	51,84	1.133	58.760	51,84	-	-	-	-	-	-	-
Marzo	740	40.101	54,18	740	40.101	54,18	-	-	-	-	-	-	-
Abril	1.122	60.994	54,36	1.122	60.994	54,36	-	-	-	-	-	-	-
Mayo	1.717	97.936	57,04	1.717	97.936	57,04	-	-	-	-	-	-	-
Junio	1.286	78.300	60,89	1.286	78.300	60,89	-	-	-	-	-	-	-
Julio	1.505	90.442	60,10	1.505	90.442	60,10	-	-	-	-	-	-	-
Agosto	1.495	90.381	60,46	1.495	90.381	60,46	-	-	-	-	-	-	-
Septiembre	1.310	84.785	64,74	1.141	72.723	63,72	-	-	-	168	12.062	71,65	-
Octubre	1.710	121.943	71,30	1.710	121.943	71,30	-	-	-	-	-	-	-
Noviembre	1.536	96.521	62,83	1.536	96.521	62,83	-	-	-	-	-	-	-
Diciembre	1.531	93.240	60,88	1.531	93.240	60,88	-	-	-	-	-	-	-
2022 Enero-Noviembre	13.097	1.017.321	77,68	13.097	1.017.321	77,68	-	-	-	-	-	-	-
Enero	1.156	86.010	74,39	1.156	86.010	74,39	-	-	-	-	-	-	-
Febrero	945	74.301	78,66	945	74.301	78,66	-	-	-	-	-	-	-
Marzo	1.520	140.016	92,12	1.520	140.016	92,12	-	-	-	-	-	-	-
Abril	1.522	134.155	88,15	1.522	134.155	88,15	-	-	-	-	-	-	-
Mayo	1.520	141.220	92,92	1.520	141.220	92,92	-	-	-	-	-	-	-
Junio	1.347	126.725	94,08	1.347	126.725	94,08	-	-	-	-	-	-	-
Julio	1.140	91.539	80,28	1.140	91.539	80,28	-	-	-	-	-	-	-
Agosto	943	67.378	71,48	943	67.378	71,48	-	-	-	-	-	-	-
Septiembre	1.107	61.791	55,81	1.107	61.791	55,81	-	-	-	-	-	-	-
Octubre	949	45.465	47,90	949	45.465	47,90	-	-	-	-	-	-	-
Noviembre	948	48.723	51,40	948	48.723	51,40	-	-	-	-	-	-	-

(1) A partir de mayo del 2000, se produce Residuo que reemplaza a Fuel Oil #6. (2) Se refiere a gasolina. (3) Incluye diesel, gasoleo y otros derivados.

Fuente: Petroecuador.

4.1.4 INGRESOS Y EGRESOS POR COMERCIALIZACION INTERNA DE DERIVADOS IMPORTADOS (1)
Miles de barriles; USD por barril; miles de USD

Período	TOTAL DERIVADOS						NAFTA DE ALTO OCTANO						
	Volumen de importaciones (miles de barriles)	Precio promedio de importación (dólares/barril) (2)	Costo de importación (miles de dólares)	Precio promedio venta a nivel nacional (dólares/barril)	Ingreso por ventas internacionales importaciones (miles de dólares)	Diferencia entre ingresos y costos por ventas internas de importaciones (miles de dólares)	Volumen de importaciones (miles de barriles)	Precio promedio de importación (dólares/barril) (2)	Costo de importación (miles de dólares)	Precio promedio venta a nivel nacional (dólares/barril) (3)	Ingreso por ventas internacionales importaciones (miles de dólares)	Diferencia entre ingresos y costos por ventas internas de importaciones (miles de dólares)	
	a=g+m+s	b=c/a	c=i+o+u	d=e/a	e=k+q+w	f=e-c	g	h=i/g	i	j	k=g*j	l=k-i	
2017	44.678,2	64,67	2.889.276,8	39,54	1.766.692,1	-1.122.584,7	16.378,7	72,42	1.186.130,7	52,31	856.715,9	-329.414,8	
2018	49.054,2	80,02	3.925.144,3	40,89	2.005.624,0	-1.919.520,3	17.629,4	88,15	1.554.088,9	52,37	923.285,0	-630.803,8	
2019	53.908,5	70,79	3.816.052,4	47,92	2.583.287,6	-1.232.764,8	20.383,8	80,10	1.632.685,8	68,35	1.393.233,8	-239.452,0	
2020	46.784,8	51,85	2.401.982,7	43,18	2.012.754,0	-389.228,7	15.192,2	59,80	908.500,7	66,09	1.004.033,9	95.533,2	
2021	54.547,8	79,45	4.333.611,9	57,73	3.149.044,6	-1.184.567,3	17.922,0	88,37	1.583.729,2	79,64	1.427.289,7	-156.439,4	
2020	Enero-Noviembre	42.229,5	51,10	2.157.768,3	42,63	1.800.100,6	-357.667,8	13.399,3	60,07	804.880,9	66,29	888.237,6	83.356,8
	Enero	4.288,1	70,28	301.368,6	46,82	200.767,4	-100.601,3	1.402,0	75,94	106.469,9	68,10	95.469,1	-11.000,8
	Febrero	4.454,3	65,68	292.568,4	47,44	211.311,3	-81.257,1	1.488,9	72,71	108.252,2	68,33	101.741,0	-6.511,2
	Marzo	3.968,5	56,73	225.134,4	47,31	187.732,5	-37.402,0	1.534,5	72,33	110.991,0	68,01	104.358,0	-6.632,9
	Abril	3.858,7	40,12	154.796,6	44,43	171.459,5	16.663,0	1.218,4	47,91	58.369,5	68,61	83.588,5	25.219,0
	Mayo	2.388,9	33,41	79.814,4	32,39	77.367,0	-2.447,4	595,4	43,31	25.788,2	67,09	39.946,2	14.157,9
	Junio	2.447,6	39,85	97.542,5	33,48	81.956,7	-15.585,8	590,0	48,41	28.558,3	64,69	38.163,7	9.605,4
	Julio	4.529,6	48,89	221.459,0	37,42	169.508,0	-51.951,1	891,8	58,15	51.854,5	64,63	57.636,3	5.781,9
	Agosto	3.861,3	49,35	190.563,9	43,28	167.111,3	-23.452,6	1.492,0	56,73	84.649,8	64,73	96.575,6	11.925,8
	Septiembre	3.690,9	47,77	176.327,3	43,01	158.744,3	-17.583,0	1.483,1	57,03	84.582,4	64,85	96.183,4	11.601,1
	Octubre	4.196,2	46,52	195.197,4	42,12	176.741,6	-18.455,7	1.485,6	55,27	82.115,2	64,66	96.066,2	13.951,0
	Noviembre	4.545,4	49,06	222.995,9	43,43	197.401,1	-25.594,8	1.217,7	51,94	63.249,8	64,47	78.509,5	15.259,6
	Diciembre	4.555,4	53,61	244.214,4	46,68	212.653,4	-31.560,9	1.792,9	57,80	103.619,9	64,59	115.796,3	12.176,5
2021	Enero-Noviembre	49.046,7	78,14	3.832.432,8	56,21	2.757.005,2	-1.075.427,6	16.121,6	87,05	1.403.304,1	77,70	1.252.607,1	-150.697,1
	Enero	4.846,4	61,02	295.731,0	47,51	230.238,2	-65.492,7	1.791,3	68,01	121.834,8	64,33	115.236,9	-6.597,9
	Febrero	3.701,7	68,46	253.408,2	48,00	177.685,2	-75.722,9	1.196,7	77,03	92.186,8	64,46	77.146,5	-15.040,3
	Marzo	4.607,0	73,20	337.240,0	48,75	224.568,8	-112.671,2	1.491,1	87,09	129.863,7	66,38	98.979,0	-30.884,7
	Abril	4.154,7	72,25	300.193,1	52,73	219.090,2	-81.102,9	1.788,4	82,97	148.383,6	69,44	124.191,8	-24.191,7
	Mayo	3.625,0	71,20	258.097,9	50,41	182.738,2	-75.359,8	1.491,9	85,72	127.892,0	74,22	110.724,1	-17.167,9
	Junio	3.854,1	75,17	289.710,8	50,99	196.512,5	-93.198,3	1.187,7	87,54	103.971,8	77,36	91.881,3	-12.090,5
	Julio	4.866,2	83,20	404.895,5	61,63	299.924,4	-104.971,1	1.792,2	91,25	163.541,9	80,75	144.718,0	-18.823,9
	Agosto	5.433,8	79,83	433.798,3	59,32	322.354,8	-111.443,5	1.795,4	91,53	164.324,9	84,71	152.088,0	-12.237,0
	Septiembre	3.992,9	81,21	324.251,5	57,83	230.909,0	-93.342,5	896,8	91,34	81.915,1	88,71	79.558,0	-2.357,1
	Octubre	4.533,0	93,64	424.449,5	62,05	281.278,3	-143.171,2	899,6	100,64	90.542,5	93,84	84.418,5	-6.123,9
	Noviembre	5.431,7	94,01	510.656,9	72,11	391.705,5	-118.951,3	1.790,4	99,89	178.847,1	97,00	173.665,0	-5.182,2
	Diciembre	5.501,1	91,10	501.179,1	71,27	392.039,5	-109.139,6	1.800,5	100,21	180.425,0	97,02	174.682,7	-5.742,4
2022	Enero-Noviembre	55.344,8	127,42	7.052.195,2	70,71	3.913.445,2	-3.138.750,0	16.909,8	136,11	2.301.569,3	94,27	1.594.034,6	-707.534,7
	Enero	5.091,8	96,64	492.080,5	70,92	361.108,0	-130.972,6	1.785,9	105,82	188.979,8	96,72	172.739,5	-16.240,3
	Febrero	4.255,3	105,66	449.630,8	67,78	288.415,3	-161.215,6	1.213,9	115,48	140.184,4	97,11	117.884,8	-22.299,6
	Marzo	4.538,0	127,51	578.639,4	71,43	324.134,5	-254.504,9	1.495,6	137,05	204.974,9	96,99	145.058,6	-59.916,3
	Abril	4.595,1	133,13	611.734,2	73,33	336.979,9	-274.754,3	1.496,6	140,75	210.635,4	97,16	145.398,7	-65.236,7
	Mayo	4.849,3	141,30	685.190,3	70,43	341.534,8	-343.655,5	916,9	158,49	145.318,1	97,31	89.221,9	-56.096,3
	Junio	5.710,6	155,23	886.441,8	77,33	441.580,2	-444.861,6	2.094,3	172,51	361.282,5	96,69	202.497,0	-158.785,4
	Julio	4.827,5	139,95	675.582,6	67,85	327.568,0	-348.014,6	1.510,7	170,02	256.838,5	91,17	137.724,5	-119.114,0
	Agosto	4.892,4	128,92	630.746,1	70,43	344.556,9	-286.189,2	1.508,0	135,00	203.587,6	91,29	137.671,3	-65.916,4
	Septiembre	5.128,6	119,06	610.607,9	67,34	345.336,7	-265.271,2	1.495,2	119,92	179.306,1	91,28	136.486,2	-42.820,0
	Octubre	5.231,7	128,43	671.886,0	69,70	364.647,1	-307.238,9	1.558,3	123,69	192.740,5	91,19	142.097,7	-50.642,8
	Noviembre	6.224,5	122,04	759.655,5	70,30	437.583,8	-322.071,8	1.834,4	118,69	217.721,4	91,18	167.254,4	-50.467,0

4.1.4 INGRESOS Y EGRESOS POR COMERCIALIZACION INTERNA DE DERIVADOS IMPORTADOS (1) (Cont.)

Miles de barriles; USD por barril; miles de USD

Período	DIESEL						GAS LICUADO DE PETRÓLEO						
	Volumen de importaciones (miles de barriles)	Precio promedio de importación (dólares/barril) (2)	Costo de importación (miles de dólares)	Precio promedio venta a nivel nacional (dólares/barril) (3)	Ingreso por ventas internas importaciones (miles de dólares)	Diferencia entre ingresos y costos por ventas internas de importaciones (miles de dólares)	Volumen de importaciones (miles de barriles)	Precio promedio de importación (dólares/barril) (2)	Costo de importación (miles de dólares)	Precio promedio venta a nivel nacional (dólares/barril) (3)	Ingreso por ventas internas importaciones (miles de dólares)	Diferencia entre ingresos y costos por ventas internas de importaciones (miles de dólares)	
	m	n=o/m	o	p	q=m*p	r=q-o	s	t=u/s	u	v	w=s*v	x=w-u	
2017	17.860,2	69,07	1.233.640,0	42,82	764.818,1	-468.821,9	10.439,3	44,98	469.506,1	13,91	145.158,1	-324.348,0	
2018	20.253,0	90,80	1.839.061,1	45,55	922.571,0	-916.490,0	11.171,8	47,62	531.994,3	14,30	159.767,9	-372.226,4	
2019	21.399,7	84,02	1.798.044,3	47,65	1.019.601,6	-778.442,7	12.125,0	31,78	385.322,3	14,06	170.452,1	-214.870,2	
2020	19.181,3	59,34	1.138.190,5	44,44	852.447,9	-285.742,6	12.411,4	28,63	355.291,5	12,59	156.272,2	-199.019,3	
2021	23.804,1	85,99	2.046.929,2	64,51	1.535.566,4	-511.362,8	12.821,7	54,83	702.953,5	14,52	186.188,5	-516.765,0	
2020	Enero-Noviembre	17.477,5	59,18	1.034.284,6	44,08	770.371,7	-263.912,9	11.352,7	28,06	318.602,9	12,46	141.491,3	-177.111,6
	Enero	2.003,5	84,02	168.323,5	46,79	93.743,5	-74.580,0	882,7	30,11	26.575,2	13,09	11.554,8	-15.020,4
	Febrero	2.092,7	76,95	161.036,1	46,93	98.210,1	-62.826,0	872,6	26,68	23.280,1	13,02	11.360,2	-11.919,9
	Marzo	1.437,0	62,79	90.223,2	49,61	71.289,7	-18.933,6	997,0	23,99	23.920,2	12,12	12.084,8	-11.835,5
	Abril	1.709,3	44,84	76.639,1	45,36	77.534,3	895,3	930,9	21,26	19.788,0	11,10	10.336,7	-9.451,3
	Mayo	575,0	40,65	23.378,1	40,58	23.335,8	-42,3	1.218,5	25,15	30.648,1	11,56	14.085,0	-16.563,1
	Junio	852,7	46,88	39.980,8	37,36	31.855,7	-8.125,1	1.004,9	28,86	29.003,4	11,88	11.937,3	-17.066,1
	Julio	2.576,3	53,94	138.973,6	38,38	98.890,6	-40.083,0	1.061,5	28,86	30.631,0	12,23	12.981,0	-17.650,0
	Agosto	1.420,3	54,82	77.859,2	41,27	58.617,2	-19.242,0	948,9	29,57	28.054,8	12,56	11.918,5	-16.136,3
	Septiembre	1.133,6	52,81	59.869,5	43,13	48.895,4	-10.974,1	1.074,2	29,67	31.875,4	12,72	13.665,4	-18.210,0
	Octubre	1.409,8	51,61	72.762,9	45,17	63.677,1	-9.085,8	1.300,8	31,00	40.319,3	13,07	16.998,3	-23.320,9
	Noviembre	2.267,1	55,24	125.238,7	46,02	104.322,3	-20.916,3	1.060,6	32,54	34.507,4	13,74	14.569,3	-19.938,1
	Diciembre	1.703,8	60,98	103.905,8	48,17	82.076,2	-21.829,7	1.058,7	34,66	36.688,7	13,96	14.780,9	-21.907,7
2021	Enero-Noviembre	21.210,4	84,70	1.796.588,1	63,00	1.336.154,8	-460.433,2	11.714,7	54,00	632.540,6	14,36	168.243,2	-464.297,4
	Enero	1.992,1	64,27	128.033,4	50,54	100.684,0	-27.349,4	1.063,1	43,14	45.862,8	13,47	14.317,3	-31.545,5
	Febrero	1.707,2	73,11	124.806,7	52,69	89.942,9	-34.863,8	797,8	45,64	36.414,6	13,28	10.595,8	-25.818,8
	Marzo	1.978,0	77,75	153.787,7	55,38	109.539,6	-44.248,1	1.137,9	47,09	53.588,6	14,10	16.050,2	-37.538,4
	Abril	1.397,8	77,20	107.908,2	58,27	81.449,0	-26.459,2	968,5	45,33	43.901,3	13,89	13.449,4	-30.452,0
	Mayo	927,6	83,36	77.329,8	60,14	55.783,7	-21.546,1	1.205,4	43,87	52.876,1	13,46	16.230,3	-36.645,8
	Junio	1.437,9	85,90	123.514,7	61,18	87.968,4	-35.546,3	1.228,5	50,65	62.224,3	13,56	16.662,8	-45.561,5
	Julio	2.273,8	86,20	196.001,9	63,37	144.103,2	-51.898,7	800,2	56,68	45.351,7	13,88	11.103,3	-34.248,5
	Agosto	2.308,9	83,51	192.829,7	65,36	150.911,2	-41.918,6	1.329,6	57,65	76.643,6	14,56	19.355,7	-57.288,0
	Septiembre	2.033,7	86,85	176.621,2	66,41	135.062,3	-41.558,9	1.062,4	61,85	65.715,2	15,33	16.288,7	-49.426,6
	Octubre	2.571,7	100,05	257.302,1	70,07	180.189,6	-77.112,5	1.061,6	72,16	76.604,9	15,70	16.670,2	-59.934,8
	Noviembre	2.581,7	100,11	258.452,5	77,67	200.520,9	-57.931,6	1.059,7	69,23	73.357,3	16,53	17.519,7	-55.837,6
	Diciembre	2.593,7	96,52	250.341,2	76,88	199.411,6	-50.929,6	1.107,0	63,61	70.412,9	16,21	17.945,2	-52.467,7
2022	Enero-Noviembre	25.702,1	155,07	3.985.517,9	82,64	2.123.965,0	-1.861.552,9	12.732,9	60,09	765.108,0	15,35	195.445,5	-569.662,5
	Enero	2.252,2	106,81	240.549,9	76,66	172.652,8	-67.897,1	1.053,7	59,36	62.550,8	14,92	15.715,6	-46.835,2
	Febrero	1.980,0	121,34	240.247,9	78,21	154.861,0	-85.386,9	1.061,4	65,20	69.198,6	14,76	15.669,5	-53.529,1
	Marzo	1.981,4	149,44	296.101,7	82,10	162.673,3	-133.428,4	1.060,9	73,11	77.562,7	15,46	16.402,6	-61.160,2
	Abril	2.041,0	160,94	328.479,5	85,67	174.862,9	-153.616,5	1.057,6	68,67	72.619,3	15,81	16.718,2	-55.901,1
	Mayo	2.601,7	174,54	454.089,9	88,98	231.490,8	-222.599,1	1.330,7	64,46	85.782,2	15,65	20.822,1	-64.960,1
	Junio	2.551,2	179,40	457.706,4	87,24	222.582,6	-235.123,8	1.065,1	63,33	67.452,9	15,49	16.500,6	-50.952,3
	Julio	1.986,3	170,76	339.186,8	85,59	170.005,8	-169.181,0	1.330,5	59,80	79.557,3	14,91	19.837,7	-59.719,6
	Agosto	2.309,5	158,61	366.307,9	82,15	189.716,4	-176.591,6	1.074,9	56,61	60.850,5	15,97	17.169,3	-43.681,2
	Septiembre	2.300,1	155,79	358.334,5	81,70	187.917,4	-170.417,1	1.333,3	54,73	72.967,3	15,70	20.933,2	-52.034,1
	Octubre	2.575,7	163,77	421.825,8	79,93	205.876,1	-215.949,6	1.097,7	52,22	57.319,8	15,19	16.673,3	-40.646,5
	Noviembre	3.122,9	154,56	482.687,5	80,48	251.325,8	-231.361,7	1.267,2	46,75	59.246,6	15,00	19.003,6	-40.243,0

(1) Se registran los volúmenes de los productos importados cuando estos son facturados. Considera únicamente Nafta de Alto Octano, Gasolina Extra, Diesel y Gas Licuado de Petróleo. (2) No incluye valor del IVA, gastos operacionales, pago de tributos por nacionalización del producto en aduanas, valor pago CORPEI y costo de seguro que suman aproximadamente 14.5% del valor C&F. (3) Se obtiene dividiendo los volúmenes totales de ventas internas para los volúmenes totales vendidos en el mercado interno, para el caso de la nafta de alto octano se considera el precio de la gasolina extra que la utiliza como insumo intermedio.

Fuente: EP PETROECUADOR

SECTOR REAL

ÍNDICE DE PRECIOS AL CONSUMIDOR
Porcentaje de Variación Anual a Fin de Período

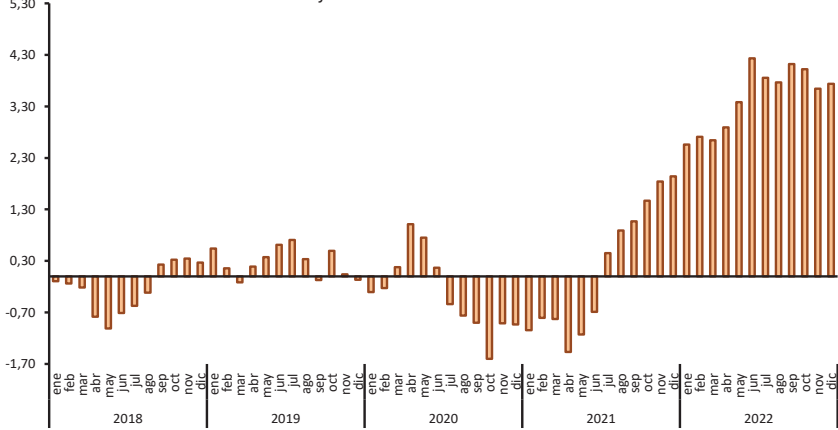

ÍNDICE DEL SALARIO REAL PROMEDIO
Base, Enero - Diciembre de 2014 = 100

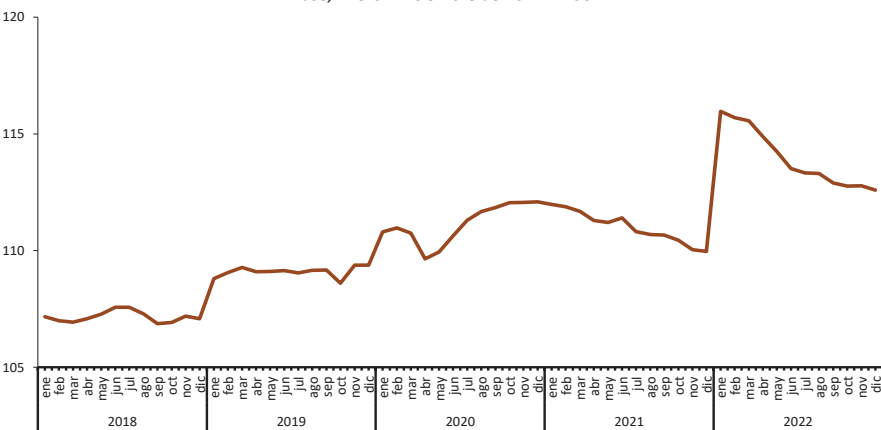

PIB REAL TRIMESTRAL
Tasas de Variación t / t-1

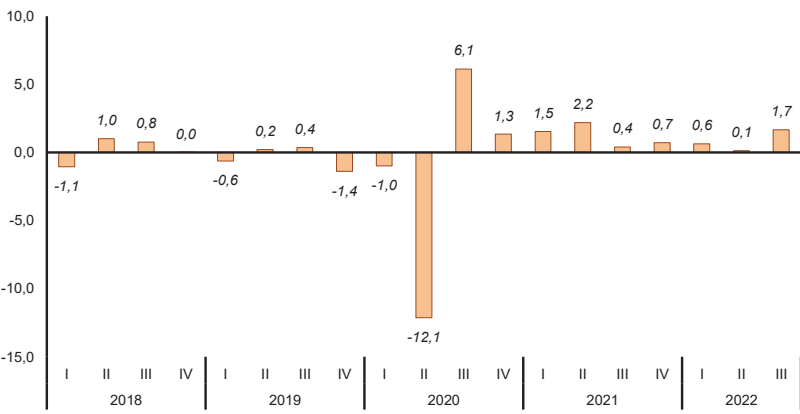

4.2.1 ÍNDICE DE PRECIOS AL CONSUMIDOR

Índice, 2004=100; variación anual, mensual y acumulada

Periodo	TOTAL Ponderación 100,0%			ALIMENTOS Y BEBIDAS NO ALCOHÓLICAS, 25,1 %		BEBIDAS ALCOHÓLICAS, TABACO Y ESTUPEFACIENTES 0,9 %		PRENDAS DE VESTIR Y CALZADO 9,0 %		ALOJAMIENTO, AGUA, GAS, ELECTRICIDAD Y OTROS 10,2 %		MUEBLES, Y ARTÍCULOS PARA EL HOGAR Y PARA CONSERVACIÓN ORDINARIA DEL HOGAR 6,1%			
	Índice	Variación porcentual			Índice	Variación porcentual anual	Índice	Variación porcentual anual	Índice	Variación porcentual anual	Índice	Variación porcentual anual	Índice	Variación porcentual anual	
		Anual	Mensual	Acumulada											
Promedio anual															
2010	127,31	3,55	0,27		145,62	4,83	165,49	6,21	119,03	4,38	120,78	2,53	131,70	2,38	
2011	133,01	4,47	0,44		155,41	6,73	172,41	4,18	126,71	6,45	123,39	2,16	137,72	4,57	
2012	139,79	5,10	0,34		164,44	5,81	211,29	22,55	132,30	4,41	126,54	2,56	143,12	3,92	
2013	143,60	2,72	0,22		167,37	1,78	235,43	11,42	135,12	2,13	129,32	2,19	146,74	2,53	
2014	148,75	3,59	0,30		174,94	4,52	250,13	6,24	138,00	2,14	134,11	3,71	150,42	2,51	
A diciembre															
2010	128,99	3,33	0,51	3,33	148,64	5,40	167,55	6,31	121,14	4,60	121,81	1,96	132,85	2,17	
2011	135,97	5,41	0,40	5,41	158,79	6,83	191,12	14,07	129,60	6,99	124,27	2,02	140,46	5,73	
2012	141,63	4,16	-0,19	4,16	166,68	4,97	227,27	18,91	133,04	2,65	127,90	2,92	144,95	3,20	
2013	145,46	2,70	0,20	2,70	169,88	1,92	245,22	7,90	135,86	2,12	130,38	1,94	148,21	2,24	
2014	150,79	3,67	0,11	3,67	177,47	4,46	253,59	3,41	138,87	2,22	137,49	5,45	150,65	1,65	
2012	Enero	136,74	5,29	0,57	0,57	159,54	6,05	194,82	15,62	130,38	6,63	124,42	1,74	141,13	5,63
	Febrero	137,80	5,53	0,78	1,35	161,15	6,13	196,39	16,55	131,19	5,92	125,35	2,35	142,08	5,47
	Marzo	139,05	6,12	0,90	2,26	165,12	8,15	196,61	16,54	131,95	5,93	125,55	2,32	141,88	5,01
	Abril	139,26	5,42	0,16	2,42	164,41	6,11	198,27	16,93	132,36	5,68	125,89	2,47	142,36	4,73
	Mayo	138,99	4,85	-0,19	2,22	162,96	4,44	198,78	16,89	132,27	5,03	126,43	2,72	142,83	4,66
	Junio	139,24	5,00	0,18	2,40	163,03	5,28	199,40	17,02	132,26	4,33	126,66	2,70	143,45	4,51
	Julio	139,60	5,09	0,26	2,67	163,55	5,60	217,86	27,68	132,40	3,75	126,81	2,63	143,15	3,20
	Agosto	140,00	4,88	0,29	2,97	164,29	5,36	222,45	29,99	132,50	3,31	126,99	2,57	143,35	2,58
	Septiembre	141,58	5,22	1,12	4,12	167,49	6,30	224,96	31,08	132,42	3,11	127,25	2,67	143,85	2,74
	Octubre	141,70	4,94	0,09	4,21	167,38	6,00	228,90	31,44	133,41	3,67	127,52	2,71	143,83	2,47
	Noviembre	141,89	4,77	0,14	4,36	167,69	5,43	229,79	31,67	133,42	3,22	127,76	2,89	144,55	3,04
	Diciembre	141,63	4,16	-0,19	4,16	166,68	4,97	227,27	18,91	133,04	2,65	127,90	2,92	144,95	3,20
2013	Enero	142,34	4,10	0,50	0,50	167,60	5,05	232,46	19,32	133,22	2,18	128,14	2,98	145,24	2,92
	Febrero	142,61	3,48	0,18	0,69	167,35	3,85	233,92	19,11	133,64	1,87	128,24	2,30	147,06	3,50
	Marzo	143,23	3,01	0,44	1,13	168,65	2,14	234,74	19,39	134,74	2,11	128,45	2,31	146,46	3,23
	Abril	143,49	3,03	0,18	1,31	168,33	2,38	234,40	18,22	134,94	1,95	128,65	2,20	145,80	2,42
	Mayo	143,17	3,01	-0,22	1,09	166,81	2,36	235,71	18,57	135,34	2,32	128,92	1,97	146,14	2,32
	Junio	142,97	2,68	-0,14	0,94	165,74	1,67	233,34	17,02	135,36	2,34	129,39	2,15	146,23	1,94
	Julio	142,94	2,39	-0,02	0,92	164,85	0,79	234,62	7,69	135,67	2,47	129,59	2,19	146,47	2,32
	Agosto	143,19	2,27	0,17	1,10	165,49	0,73	234,17	5,27	135,46	2,24	129,80	2,21	146,82	2,42
	Septiembre	144,00	1,71	0,57	1,67	166,33	-0,69	234,42	4,20	135,77	2,53	129,85	2,05	147,08	2,24
	Octubre	144,59	2,04	0,41	2,09	168,07	0,41	236,20	3,19	135,66	1,68	130,17	2,08	147,50	2,55
	Noviembre	145,16	2,30	0,39	2,49	169,36	0,99	235,94	2,68	135,72	1,72	130,26	1,96	147,86	2,29
	Diciembre	145,46	2,70	0,20	2,70	169,88	1,92	245,22	7,90	135,86	2,12	130,38	1,94	148,21	2,24
2014	Enero	146,51	2,92	0,72	0,72	172,73	3,06	247,25	6,36	136,88	2,75	130,77	2,06	148,71	2,39
	Febrero	146,67	2,85	0,11	0,83	172,09	2,83	248,68	6,31	137,37	2,29	131,12	2,25	149,16	1,43
	Marzo	147,69	3,11	0,70	1,53	174,67	3,57	248,77	5,98	137,38	1,96	131,27	2,19	149,35	1,97
	Abril	148,12	3,23	0,30	1,83	175,65	4,35	248,89	6,18	137,53	1,92	131,49	2,21	149,60	2,61
	Mayo	148,06	3,41	-0,04	1,79	174,01	4,31	249,40	5,81	137,73	1,77	132,69	2,93	150,31	2,85
	Junio	148,22	3,67	0,10	1,90	173,26	4,53	249,71	7,02	137,94	1,91	134,53	3,97	150,82	3,14
	Julio	148,81	4,11	0,40	2,31	174,45	5,83	249,68	6,42	138,30	1,95	134,78	4,01	150,90	3,03
	Agosto	149,13	4,15	0,21	2,52	175,74	6,19	250,02	6,77	138,31	2,11	135,03	4,03	150,86	2,75
	Septiembre	150,04	4,19	0,61	3,15	175,78	5,68	250,38	6,81	138,55	2,05	136,24	4,92	151,42	2,95
	Octubre	150,34	3,98	0,20	3,36	176,21	4,84	252,11	6,73	138,63	2,19	136,50	4,87	151,76	2,89
	Noviembre	150,62	3,76	0,18	3,55	177,23	4,65	253,09	7,27	138,53	2,07	137,44	5,51	151,52	2,47
	Diciembre	150,79	3,67	0,11	3,67	177,47	4,46	253,59	3,41	138,87	2,22	137,49	5,45	150,65	1,65

4.2.1 ÍNDICE DE PRECIOS AL CONSUMIDOR (Cont.)

Índice, 2004=100; variación anual, mensual y acumulada

Período	SALUD 6,0%		TRANSPORTE 13,6%		COMUNICACIONES 4,4%		RECREACIÓN Y CULTURA 5,9%		EDUCACIÓN 6,8%		RESTAURANTES Y HOTELES 6,8%		BIENES Y SERVICIOS DIVERSOS 5,2%		
	Índice	Variación porcentual anual	Índice	Variación porcentual anual	Índice	Variación porcentual anual	Índice	Variación porcentual anual	Índice	Variación porcentual anual	Índice	Variación porcentual anual	Índice	Variación porcentual anual	
Promedio anual															
2010	116,37	3,72	114,90	1,48	96,11	0,18	105,40	2,03	141,10	3,49	129,60	5,65	129,59	3,89	
2011	120,04	3,16	117,57	2,32	98,08	2,05	105,60	0,19	147,84	4,77	135,98	4,92	134,92	4,11	
2012	125,42	4,48	123,56	5,09	97,53	-0,57	109,53	3,72	157,15	6,30	146,60	7,81	140,99	4,50	
2013	130,94	4,40	124,73	0,95	97,55	0,03	110,45	0,84	166,79	6,14	155,98	6,40	145,87	3,46	
2014	135,55	3,52	125,35	0,49	97,18	-0,38	112,77	2,10	176,54	5,85	164,49	5,46	154,01	5,58	
A diciembre															
2010	117,61	3,86	115,33	1,21	96,37	0,57	104,49	-0,94	143,99	3,25	131,61	4,56	131,85	2,22	
2011	121,95	3,73	119,59	3,69	97,64	1,32	109,30	4,61	152,81	6,12	140,22	6,54	139,02	5,44	
2012	127,22	4,29	123,95	3,65	97,46	-0,18	108,12	-1,08	162,76	6,52	149,69	6,75	143,90	3,51	
2013	132,40	4,07	124,14	0,15	97,37	-0,10	113,13	4,64	172,60	6,05	159,20	6,35	147,89	2,77	
2014	137,47	3,83	126,77	2,11	97,06	-0,31	113,41	0,24	181,64	5,23	165,75	4,12	157,18	6,28	
2012	Enero	122,05	3,32	121,88	5,41	97,60	-1,14	109,01	4,55	152,81	6,12	142,04	7,57	139,08	5,09
	Febrero	123,88	4,79	122,93	5,74	97,51	-1,22	109,22	4,62	152,81	6,12	143,98	8,48	139,55	5,49
	Marzo	124,56	4,52	123,15	5,79	97,49	-1,16	109,24	4,92	152,81	6,12	144,96	8,63	140,15	5,78
	Abril	124,65	4,23	123,35	5,65	97,46	-1,41	110,45	5,50	154,70	5,72	145,27	8,54	140,69	5,14
	Mayo	124,89	4,13	123,49	5,54	97,45	-1,20	108,66	4,08	155,28	6,13	146,11	8,79	140,50	4,96
	Junio	124,91	3,80	123,41	5,23	97,43	-0,70	110,53	4,98	155,63	6,38	146,14	7,93	141,19	5,00
	Julio	125,83	4,58	123,88	5,38	97,40	0,16	108,28	2,61	155,63	6,38	147,14	8,49	141,27	4,95
	Agosto	126,39	5,10	124,26	5,33	97,60	0,40	108,87	2,28	155,63	6,38	147,72	8,33	140,68	3,36
	Septiembre	126,80	5,43	124,17	4,75	97,61	-0,13	111,20	4,64	162,19	6,63	148,35	7,71	141,76	3,94
	Octubre	126,81	4,92	124,23	4,63	97,70	-0,07	110,96	3,41	162,76	6,51	148,62	6,20	140,70	3,51
	Noviembre	127,06	4,62	123,98	4,07	97,58	-0,11	109,79	4,34	162,76	6,52	149,23	6,48	142,47	3,41
	Diciembre	127,22	4,29	123,95	3,65	97,46	-0,18	108,12	-1,08	162,76	6,52	149,69	6,75	143,90	3,51
2013	Enero	127,90	4,79	124,69	2,30	97,41	-0,20	109,00	-0,01	162,76	6,52	152,55	7,40	143,71	3,33
	Febrero	129,28	4,36	124,97	1,66	97,42	-0,09	109,53	0,28	162,76	6,52	152,73	6,08	143,46	2,80
	Marzo	129,94	4,32	125,06	1,55	97,41	-0,09	108,66	-0,53	162,76	6,52	154,77	6,77	144,81	3,32
	Abril	130,13	4,39	124,60	1,01	97,55	0,09	110,54	0,08	165,33	6,87	155,07	6,75	146,33	4,01
	Mayo	130,68	4,64	124,20	0,57	97,75	0,31	110,41	1,62	165,11	6,33	155,18	6,21	146,35	4,17
	Junio	130,95	4,84	124,54	0,92	97,85	0,43	109,32	1,09	165,04	6,05	155,86	6,65	146,01	3,42
	Julio	131,26	4,32	124,65	0,63	97,97	0,58	110,33	1,89	165,04	6,05	155,97	6,00	146,35	3,59
	Agosto	131,76	4,25	124,87	0,49	97,57	-0,02	109,68	0,75	165,04	6,05	157,08	6,34	146,09	3,85
	Septiembre	132,17	4,24	125,21	0,83	97,45	-0,17	110,87	-0,30	171,00	5,43	157,03	5,86	146,39	3,27
	Octubre	132,25	4,30	125,01	0,63	97,45	-0,26	111,49	0,48	171,48	5,35	157,61	6,05	146,39	4,05
	Noviembre	132,53	4,30	124,84	0,70	97,46	-0,13	112,39	2,37	172,60	6,05	158,71	6,35	146,64	2,92
	Diciembre	132,40	4,07	124,14	0,15	97,37	-0,10	113,13	4,64	172,60	6,05	159,20	6,35	147,89	2,77
2014	Enero	132,71	3,77	124,18	-0,41	97,32	-0,09	112,13	2,87	172,60	6,05	161,54	5,89	148,53	3,36
	Febrero	133,27	3,09	124,22	-0,60	97,19	-0,24	112,65	2,85	172,60	6,05	163,18	6,84	149,01	3,87
	Marzo	134,50	3,51	124,54	-0,42	97,22	-0,19	112,83	3,84	172,60	6,05	163,98	5,95	152,05	5,00
	Abril	134,81	3,60	124,44	-0,13	97,21	-0,35	112,37	1,66	174,30	5,43	163,80	5,63	153,15	4,66
	Mayo	135,23	3,48	124,51	0,25	97,21	-0,55	112,18	1,60	174,80	5,87	164,26	5,85	154,59	5,63
	Junio	135,43	3,42	124,61	0,06	97,19	-0,67	112,23	2,66	175,01	6,04	165,07	5,91	154,70	5,95
	Julio	135,79	3,45	125,34	0,55	97,29	-0,70	113,43	2,81	175,01	6,04	164,95	5,75	155,59	6,32
	Agosto	136,31	3,45	125,77	0,71	97,12	-0,46	111,68	1,82	175,01	6,04	164,81	4,92	155,49	6,43
	Septiembre	136,47	3,25	126,52	1,05	97,13	-0,32	113,52	2,39	181,66	6,24	165,41	5,33	155,62	6,31
	Octubre	137,38	3,88	126,73	1,38	97,13	-0,32	114,07	2,32	181,64	5,93	165,64	5,09	155,53	6,24
	Noviembre	137,24	3,55	126,55	1,37	97,09	-0,38	112,71	0,28	181,64	5,23	165,53	4,30	156,67	6,84
	Diciembre	137,47	3,83	126,77	2,11	97,06	-0,31	113,41	0,24	181,64	5,23	165,75	4,12	157,18	6,28

Fuente: Instituto Nacional de Estadística y Censos.

4.2.1.a ÍNDICE DE PRECIOS AL CONSUMIDOR
Índice, 2014=100; variación anual, mensual y acumulada

Periodo	TOTAL Ponderación 100,0%				ALIMENTOS Y BEBIDAS NO ALCOHÓLICAS, 22,45%		BEBIDAS ALCOHÓLICAS, TABACO Y ESTUPEFACIENTES 0,66 %		PRENDAS DE VESTIR Y CALZADO 7,69 %		ALOJAMIENTO, AGUA, GAS, ELECTRICIDAD Y OTROS 8,30 %		MUEBLES, Y ARTÍCULOS PARA EL HOGAR Y PARA CONSERVACIÓN ORDINARIA DEL HOGAR 5,86%		
	Índice	Variación porcentual			Índice	Variación porcentual anual	Índice	Variación porcentual anual	Índice	Variación porcentual anual	Índice	Variación porcentual anual	Índice	Variación porcentual anual	
		Anual	Mensual	Acumulada											
Promedio anual															
2015	103,22		0,28		104,14		108,75		97,33		107,28		104,13		
2016	105,00	1,73	0,09		106,78	2,54	124,88	14,83	94,24	-3,18	111,00	3,46	104,61	0,46	
2017	105,44	0,42	-0,02		107,31	0,50	127,83	2,36	90,17	-4,31	113,26	2,04	103,53	-1,03	
2018	105,21	-0,22	0,02		105,56	-1,63	128,55	0,64	87,05	-3,46	114,88	1,43	102,63	-0,87	
2019	105,49	0,27	-0,005		105,61	0,04	130,61	1,52	84,92	-2,45	115,81	0,81	101,15	-1,45	
2020	105,13	-0,34	-0,08		106,41	0,76	131,29	0,53	81,86	-3,61	116,25	0,38	100,33	-0,80	
2021	105,27	0,13	0,16		105,50	-0,85	133,51	1,69	78,69	-3,86	116,26	0,02	101,04	0,70	
2022	108,92	3,47	0,31		111,05	5,25	142,27	6,56	77,35	-1,71	118,12	1,60	106,58	5,49	
A diciembre															
2015	104,05	3,38	0,09	3,38	105,06	3,64	112,37	11,54	96,51	-1,69	109,01	4,59	104,10	3,10	
2016	105,21	1,12	0,16	1,12	106,27	1,15	129,29	15,06	91,98	-4,70	112,13	2,87	103,88	-0,21	
2017	105,00	-0,20	0,18	-0,20	106,02	-0,23	127,49	-1,39	88,14	-4,17	113,98	1,64	102,43	-1,40	
2018	105,28	0,27	0,10	0,27	105,32	-0,66	130,59	2,43	85,57	-2,91	115,56	1,39	101,70	-0,71	
2019	105,21	-0,07	-0,01	-0,07	104,66	-0,63	130,69	0,08	83,75	-2,13	115,97	0,35	100,24	-1,44	
2020	104,23	-0,93	-0,03	-0,93	104,60	-0,06	132,79	1,61	80,28	-4,14	116,05	0,07	99,95	-0,29	
2021	106,26	1,94	0,07	1,94	105,73	1,08	135,00	1,67	77,71	-3,20	116,71	0,57	102,19	2,24	
2022	110,23	3,74	0,16	3,74	113,77	7,60	142,79	5,77	76,30	-1,81	118,76	1,76	107,29	4,99	
2019	Enero	105,77	0,54	0,47	0,47	106,53	0,40	130,50	2,24	85,74	-2,63	115,75	1,39	102,23	-0,99
	Febrero	105,53	0,16	-0,23	0,24	106,37	-0,11	130,42	2,19	85,74	-2,69	115,57	1,13	101,74	-1,34
	Marzo	105,31	-0,12	-0,21	0,02	105,98	-1,05	130,72	2,33	85,69	-2,57	115,32	0,90	101,51	-1,80
	Abril	105,49	0,19	0,17	0,19	106,04	0,33	130,76	2,42	85,51	-2,56	115,35	0,75	101,46	-1,46
	Mayo	105,48	0,37	0,00	0,19	105,54	0,43	130,47	2,15	85,38	-2,48	115,63	0,75	101,44	-1,15
	Junio	105,45	0,61	-0,04	0,15	104,89	0,56	130,57	2,22	85,16	-2,02	115,95	0,89	101,45	-1,45
	Julio	105,54	0,71	0,09	0,25	105,43	0,94	130,75	2,15	84,92	-2,40	116,06	0,90	101,26	-1,42
	Agosto	105,43	0,33	-0,10	0,14	105,22	-0,03	130,72	2,13	84,67	-2,54	115,99	0,89	100,95	-1,65
	Septiembre	105,42	-0,07	-0,01	0,13	105,20	-0,35	130,50	0,59	84,42	-2,58	116,05	0,77	100,65	-1,67
	Octubre	105,97	0,50	0,52	0,65	106,30	0,50	130,56	-0,12	84,32	-2,50	116,02	0,55	100,45	-1,63
	Noviembre	105,22	0,04	-0,70	-0,06	105,15	-0,44	130,60	-0,03	83,79	-2,26	116,00	0,41	100,37	-1,36
	Diciembre	105,21	-0,07	-0,01	-0,07	104,66	-0,63	130,69	0,08	83,75	-2,13	115,97	0,35	100,24	-1,44
2020	Enero	105,45	-0,30	0,23	0,23	105,75	-0,73	130,48	-0,02	83,55	-2,55	115,99	0,21	100,62	-1,57
	Febrero	105,29	-0,23	-0,15	0,07	105,23	-1,07	130,47	0,04	83,49	-2,62	116,19	0,54	100,44	-1,27
	Marzo	105,50	0,18	0,20	0,27	106,35	0,35	130,40	-0,25	83,44	-2,62	116,22	0,78	100,53	-0,97
	Abril	106,56	1,01	1,00	1,28	110,88	4,57	131,05	0,22	82,07	-4,01	116,27	0,79	100,03	-1,42
	Mayo	106,28	0,75	-0,26	1,01	109,13	3,40	130,78	0,24	82,72	-3,12	116,27	0,55	100,38	-1,04
	Junio	105,62	0,17	-0,62	0,39	108,30	3,25	130,93	0,27	81,53	-4,26	116,34	0,33	100,48	-0,95
	Julio	104,97	-0,54	-0,61	-0,23	106,70	1,20	130,84	0,06	81,71	-3,78	116,40	0,29	100,77	-0,48
	Agosto	104,63	-0,76	-0,32	-0,55	105,72	0,48	130,82	0,08	81,16	-4,14	116,39	0,34	100,08	-0,86
	Septiembre	104,47	-0,90	-0,16	-0,71	104,89	-0,30	131,41	0,70	80,86	-4,21	116,36	0,27	100,14	-0,51
	Octubre	104,27	-1,60	-0,19	-0,90	104,52	-1,67	133,16	1,99	80,87	-4,09	116,33	0,27	100,29	-0,16
	Noviembre	104,26	-0,91	-0,01	-0,90	104,87	-0,27	132,39	1,37	80,58	-3,83	116,15	0,13	100,28	-0,09
	Diciembre	104,23	-0,93	-0,03	-0,93	104,60	-0,06	132,79	1,61	80,28	-4,14	116,05	0,07	99,95	-0,29
2021	Enero	104,35	-1,04	0,12	0,12	104,97	-0,74	133,17	2,06	80,18	-4,03	115,99	0,00	100,27	-0,35
	Febrero	104,44	-0,81	0,08	0,20	105,33	0,10	133,43	2,27	79,89	-4,31	116,01	-0,15	100,38	-0,06
	Marzo	104,63	-0,83	0,18	0,38	105,92	-0,40	133,23	2,17	79,65	-4,54	116,10	-0,10	100,45	-0,08
	Abril	104,99	-1,47	0,35	0,73	106,06	-4,35	132,93	1,44	79,16	-5,54	116,30	0,03	100,76	0,74
	Mayo	105,08	-1,13	0,08	0,81	105,65	-3,19	133,13	1,79	78,85	-4,67	116,26	0,00	100,49	0,11
	Junio	104,89	-0,69	-0,18	0,63	104,54	-3,47	133,34	1,84	78,64	-3,54	116,22	-0,10	100,46	-0,02
	Julio	105,45	0,45	0,53	1,16	105,80	-0,85	133,66	2,16	78,46	-3,98	116,25	-0,13	100,98	0,21
	Agosto	105,57	0,89	0,12	1,28	105,65	-0,07	133,58	2,10	78,30	-3,53	116,25	-0,12	101,34	1,25
	Septiembre	105,58	1,07	0,02	1,30	105,36	0,45	133,18	1,35	78,01	-3,52	116,38	0,02	101,26	1,12
	Octubre	105,80	1,47	0,21	1,51	105,54	0,97	133,60	0,33	77,88	-3,70	116,34	0,01	101,85	1,56
	Noviembre	106,18	1,84	0,36	1,87	105,49	0,59	133,91	1,15	77,58	-3,73	116,35	0,17	101,99	1,70
	Diciembre	106,26	1,94	0,07	1,94	105,73	1,08	135,00	1,67	77,71	-3,20	116,71	0,57	102,19	2,24
2022	Enero	107,02	2,56	0,72	0,72	107,81	2,71	139,83	5,00	77,72	-3,07	117,08	0,94	104,49	4,21
	Febrero	107,27	2,71	0,23	0,96	108,14	2,66	141,21	5,83	77,71	-2,73	117,31	1,12	105,35	4,95
	Marzo	107,39	2,64	0,11	1,07	108,20	2,16	141,51	6,21	77,52	-2,68	117,58	1,27	105,87	5,39
	Abril	108,03	2,89	0,59	1,67	108,72	2,51	141,65	6,56	77,68	-1,88	117,71	1,22	105,79	4,99
	Mayo	108,63	3,38	0,56	2,24	109,85	3,97	141,49	6,28	77,87	-1,25	118,02	1,51	106,53	6,01
	Junio	109,34	4,23	0,65	2,90	112,14	7,27	143,35	7,51	77,74	-1,15	118,16	1,67	107,18	6,68
	Julio	109,51	3,86	0,16	3,06	112,33	6,18	142,38	6,52	77,43	-1,32	118,35	1,82	107,28	6,24
	Agosto	109,54	3,77	0,03	3,09	111,92	5,93	142,69	6,82	77,10	-1,53	118,31	1,77	107,31	5,89
	Septiembre	109,93	4,12	0,36	3,46	112,88	7,14	142,77	7,20	77,27	-0,94	118,64	1,94	106,94	5,62
	Octubre	110,06	4,02	0,12	3,58	113,32	7,37	143,83	7,66	77,24	-0,82	118,73	2,06	107,59	5,64
	Noviembre	110,05	3,64	-0,01	3,57	113,47	7,57	143,80	7,38	76,62	-1,23	118,79	2,09	107,31	5,22
	Diciembre	110,23	3,74	0,16	3,74	113,77	7,60	142,79	5,77	76,30	-1,81	118,76	1,76	107,29	4,99

4.2.1.a ÍNDICE DE PRECIOS AL CONSUMIDOR (Cont.)
Índice, 2014=100; variación anual, mensual y acumulada

Período	SALUD 7.34 %		TRANSPORTE 14.74%		COMUNICACIONES 4,74%		RECREACIÓN Y CULTURA 5,30%		EDUCACIÓN 5.09%		RESTAURANTES Y HOTELES 7.96%		BIENES Y SERVICIOS DIVERSOS 9.86%		
	Índice	Variación porcentual anual	Índice	Variación porcentual anual	Índice	Variación porcentual anual	Índice	Variación porcentual anual	Índice	Variación porcentual anual	Índice	Variación porcentual anual	Índice	Variación porcentual anual	
Promedio anual															
2015	102,82		104,63		95,08		99,30		102,16		105,66		104,19		
2016	105,70	2,81	105,51	0,84	94,44	-0,68	99,21	-0,09	104,53	2,32	108,73	2,91	107,39	3,07	
2017	107,99	2,16	106,17	0,62	94,47	0,03	99,87	0,67	108,63	3,92	109,27	0,49	106,73	-0,61	
2018	109,47	1,37	106,31	0,14	95,00	0,56	99,27	-0,60	111,60	2,74	108,62	-0,59	107,60	0,81	
2019	111,08	1,47	108,72	2,26	94,00	-1,05	98,15	-1,13	114,46	2,56	108,64	0,02	106,76	-0,77	
2020	114,17	2,79	106,49	-2,05	96,24	2,38	95,87	-2,32	113,09	-1,19	108,41	-0,21	105,84	-0,87	
2021	116,87	2,36	110,86	4,10	96,19	-0,05	96,19	-0,05	111,63	-1,29	107,54	-0,80	104,75	-1,03	
2022	118,91	1,75	119,04	7,38	94,53	-1,73	94,79	-1,18	116,02	3,93	110,36	2,62	107,85	2,97	
A diciembre															
2015	104,04	2,89	105,71	5,94	94,63	-1,02	99,21	1,71	103,67	3,33	107,07	4,78	105,24	3,53	
2016	106,81	2,66	106,06	0,32	94,14	-0,52	100,60	1,40	106,39	2,63	108,11	0,97	108,88	3,46	
2017	108,03	1,15	106,32	0,25	94,66	0,55	100,28	-0,32	110,44	3,80	108,84	0,68	105,72	-2,91	
2018	110,35	2,15	107,53	1,15	94,23	-0,45	99,45	-0,82	112,26	1,65	108,34	-0,46	107,61	-1,79	
2019	111,86	1,37	108,36	0,76	93,92	-0,33	99,48	0,02	115,62	2,99	108,37	0,03	106,38	-1,15	
2020	115,88	3,59	105,87	-2,30	96,81	3,68	94,37	-4,53	109,97	-4,89	107,45	-0,85	104,66	-1,62	
2021	117,75	1,62	116,21	9,77	93,52	-3,40	94,53	-0,46	113,01	2,76	108,15	0,65	105,41	0,72	
2022	120,13	2,02	119,55	2,88	94,72	1,28	93,92	-0,65	118,70	5,04	112,15	3,70	110,04	4,39	
2019	Enero	110,19	1,89	108,82	2,61	94,23	-0,63	99,23	-1,29	112,50	1,87	108,46	-0,35	107,34	0,25
	Febrero	110,02	1,33	108,22	1,93	93,99	-0,89	98,30	-1,65	112,61	1,82	108,58	-0,14	107,18	-0,38
	Marzo	110,21	1,48	107,65	1,58	93,75	-1,15	98,30	-0,24	112,61	1,81	108,59	-0,15	106,98	-0,78
	Abril	111,16	1,94	108,06	2,03	93,71	-1,10	97,25	-3,41	114,37	2,39	108,76	-0,13	107,05	-0,67
	Mayo	110,71	1,23	108,48	2,75	94,01	-0,80	98,26	-2,23	114,48	2,46	108,97	0,38	106,81	-1,03
	Junio	111,30	1,37	108,94	3,45	94,10	-0,67	98,43	-0,45	114,54	2,50	108,80	0,28	106,66	-1,23
	Julio	111,62	1,62	109,16	3,40	94,00	-0,73	97,66	-0,02	114,53	2,50	108,75	0,28	106,53	-1,21
	Agosto	111,75	1,71	108,80	2,64	94,11	-1,77	97,84	-0,30	114,52	2,47	108,56	-0,01	106,78	-0,68
	Septiembre	111,46	1,33	108,83	1,51	94,11	-3,80	97,37	-1,68	116,19	3,58	108,37	-0,26	106,75	-0,59
	Octubre	111,11	1,06	111,18	3,58	94,11	-0,26	97,50	-2,54	115,77	3,15	108,89	0,27	106,53	-0,86
	Noviembre	111,58	1,31	108,13	0,95	94,02	-0,34	98,21	0,35	115,76	3,14	108,54	-0,02	106,19	-0,93
	Diciembre	111,86	1,37	108,36	0,76	93,92	-0,33	99,48	0,02	115,62	2,99	108,37	0,03	106,38	-1,15
2020	Enero	112,22	1,85	107,86	-0,88	94,06	-0,18	99,53	0,30	116,01	3,12	108,53	0,06	106,29	-0,98
	Febrero	112,27	2,04	108,08	-0,13	96,42	2,58	95,89	-2,45	116,12	3,12	108,51	-0,07	106,24	-0,88
	Marzo	112,48	2,06	107,56	-0,09	96,41	2,84	95,72	-2,62	116,12	3,12	108,47	-0,11	106,52	-0,43
	Abril	113,48	2,08	107,46	-0,56	96,35	2,83	95,52	-1,78	116,09	1,50	109,13	0,34	107,23	0,17
	Mayo	113,60	2,61	107,19	-1,19	96,32	2,46	95,68	-2,62	113,69	-0,70	112,00	2,77	106,87	0,06
	Junio	113,80	2,25	106,41	-2,32	96,10	2,13	95,75	-2,72	113,13	-1,23	109,09	0,26	106,60	-0,05
	Julio	114,24	2,35	105,14	-3,68	96,47	2,63	95,82	-1,89	113,01	-1,33	107,69	-0,98	105,88	-0,61
	Agosto	115,14	3,03	104,55	-3,90	96,33	2,36	95,68	-2,21	112,87	-1,44	107,80	-0,71	105,84	-0,89
	Septiembre	115,80	3,89	105,89	-2,70	96,36	2,39	95,25	-2,18	110,16	-5,19	107,61	-0,90	105,53	-1,14
	Octubre	115,62	4,06	105,96	-4,69	96,40	2,43	95,58	-1,97	109,94	-5,03	107,39	-1,38	104,30	-2,09
	Noviembre	115,57	3,58	105,93	-2,04	96,85	3,01	95,05	-3,22	109,97	-4,99	107,22	-1,22	104,13	-1,95
	Diciembre	115,88	3,59	105,87	-2,30	96,81	3,08	94,97	-4,53	109,97	-4,89	107,45	-0,85	104,66	-1,62
2021	Enero	116,18	3,52	105,95	-1,77	96,76	2,87	95,14	-4,41	109,86	-5,30	107,18	-1,24	104,82	-1,38
	Febrero	116,04	3,36	106,29	-1,66	96,70	0,29	95,12	-0,80	109,88	-5,37	107,32	-1,10	104,52	-1,62
	Marzo	115,76	2,92	107,12	-0,41	96,71	0,31	95,33	-0,41	109,83	-5,42	107,32	-1,06	104,01	-2,36
	Abril	115,98	2,20	108,64	1,11	96,52	0,17	94,83	-0,72	111,41	-4,03	107,29	-1,69	104,58	-2,47
	Mayo	116,21	2,30	109,88	2,51	96,45	0,13	94,95	-0,77	111,62	-1,82	107,24	-4,25	104,69	-2,05
	Junio	117,18	2,97	110,36	3,71	96,44	0,35	94,70	-1,09	111,67	-1,30	107,38	-1,56	104,10	-2,35
	Julio	117,97	3,26	111,27	5,82	96,38	-0,09	94,38	-1,49	111,66	-1,19	107,52	-0,16	104,79	-1,02
	Agosto	117,39	1,95	112,16	7,28	96,18	-0,15	94,89	-0,82	111,53	-1,19	107,57	-0,21	105,21	-0,59
	Septiembre	117,01	1,04	112,73	6,46	96,27	-0,09	94,45	-0,84	113,10	2,67	107,61	0,00	105,02	-0,49
	Octubre	117,01	1,20	113,69	7,30	96,23	-0,18	94,68	-0,94	112,99	2,77	107,81	0,39	104,95	0,63
	Noviembre	117,98	2,09	116,02	9,52	96,17	-0,70	94,41	-0,67	112,95	2,71	108,05	0,78	104,84	0,69
	Diciembre	117,75	1,62	116,21	9,77	93,52	-3,40	94,53	-0,46	113,01	2,76	108,15	0,65	105,41	0,72
2022	Enero	118,10	1,65	116,05	9,53	93,64	-3,22	94,40	-0,77	113,06	2,91	108,68	1,40	105,98	1,10
	Febrero	118,33	1,97	116,79	9,88	94,08	-2,71	93,45	-1,75	113,58	3,36	108,79	1,37	105,62	1,05
	Marzo	117,56	1,55	117,24	9,45	94,27	-2,53	93,52	-1,90	113,51	3,35	108,83	1,41	106,07	1,98
	Abril	117,57	1,37	119,11	9,63	94,32	-2,28	92,90	-2,04	115,72	3,86	109,44	2,01	107,05	2,36
	Mayo	119,00	2,40	119,60	8,85	94,28	-2,25	93,34	-1,70	115,59	3,56	109,69	2,29	107,58	2,76
	Junio	119,28	1,79	120,17	8,89	94,37	-2,14	93,26	-1,52	115,64	3,56	110,28	2,70	107,42	3,19
	Julio	118,90	0,80	120,41	8,22	94,59	-1,86	93,17	-1,29	115,64	3,57	110,89	3,14	108,21	3,26
	Agosto	119,24	1,58	120,47	7,40	94,74	-1,50	93,91	-1,04	115,62	3,67	111,03	3,21	108,83	3,44
	Septiembre	119,15	1,83	120,18	6,61	95,09	-1,22	94,42	-0,03	118,33	4,62	111,22	3,35	108,89	3,69
	Octubre	120,03	2,58	119,51	5,11	95,15	-1,12	93,93	-0,79	118,31	4,70	111,49	3,41	109,08	3,94
	Noviembre	119,68	1,43	119,37	2,89	95,06	-1,15	93,85	-0,60	118,53	4,94	111,77	3,44	109,47	4,42
	Diciembre	120,13	2,02	119,55	2,88	94,72	1,28	93,92	-0,65	118,70	5,04	112,15	3,70	110,04	4,39

Fuente: Instituto Nacional de Estadística y Censos.

4.2.2. SALARIO UNIFICADO Y COMPONENTES SALARIALES DEL SECTOR PRIVADO

USD

Período	Remuneraciones Unificadas	Décimo Tercera Remuneración	Décimo Cuarta Remuneración	TOTAL	IPC	SALARIO REAL (1)
2018						
Enero (4)	386,00			386,00	105,20	366,91
Febrero	386,00			386,00	105,37	366,34
Marzo	386,00			386,00	105,43	366,11
Abril	386,00			386,00	105,29	366,62
Mayo	386,00			386,00	105,09	367,29
Junio	386,00			386,00	104,81	368,30
Julio	386,00			386,00	104,80	368,32
Agosto (3)	386,00		386,00	772,00	105,08	734,65
Septiembre	386,00			386,00	105,50	365,89
Octubre	386,00			386,00	105,45	366,07
Noviembre	386,00			386,00	105,18	366,99
Diciembre (2)	386,00	385,08		771,08	105,28	732,39
2019						
Enero (5)	394,00			394,00	105,77	372,49
Febrero	394,00			394,00	105,53	373,35
Marzo	394,00			394,00	105,31	374,14
Abril	394,00			394,00	105,49	373,50
Mayo	394,00			394,00	105,48	373,52
Junio	394,00			394,00	105,45	373,65
Julio	394,00			394,00	105,54	373,31
Agosto	394,00		394,00	788,00	105,43	747,40
Septiembre	394,00			394,00	105,42	373,74
Octubre	394,00			394,00	105,97	371,81
Noviembre	394,00			394,00	105,22	374,44
Diciembre	394,00	393,33		787,33	105,21	748,31
2020						
Enero (6)	400,00			400,00	105,45	379,31
Febrero	400,00			400,00	105,29	379,90
Marzo	400,00			400,00	105,50	379,15
Abril	400,00			400,00	106,56	375,39
Mayo	400,00			400,00	106,28	376,37
Junio	400,00			400,00	105,62	378,71
Julio	400,00			400,00	104,97	381,05
Agosto	400,00		400,00	800,00	104,63	764,57
Septiembre	400,00			400,00	104,47	382,89
Octubre	400,00			400,00	104,27	383,61
Noviembre	400,00			400,00	104,26	383,65
Diciembre	400,00	399,50		799,50	104,23	767,03
2021						
Enero (7)	400,00			400,00	104,35	383,31
Febrero	400,00			400,00	104,44	382,99
Marzo	400,00			400,00	104,63	382,32
Abril	400,00			400,00	104,99	380,99
Mayo	400,00			400,00	105,08	380,67
Junio	400,00			400,00	104,89	381,34
Julio	400,00			400,00	105,45	379,34
Agosto	400,00		400,00	800,00	105,57	757,81
Septiembre	400,00			400,00	105,58	378,85
Octubre	400,00			400,00	105,80	378,06
Noviembre	400,00			400,00	106,18	376,70
Diciembre	400,00	400,00		800,00	106,26	752,90
2022						
Enero (8)	425,00			425,00	107,02	397,11
Febrero	425,00			425,00	107,27	396,19
Marzo	425,00			425,00	107,39	395,75
Abril	425,00			425,00	108,03	393,41
Mayo	425,00			425,00	108,63	391,23
Junio	425,00			425,00	109,34	388,71
Julio	425,00			425,00	109,51	388,09
Agosto	425,00		425,00	850,00	109,54	775,96
Septiembre	425,00			425,00	110,06	386,15
Octubre	425,00			425,00	110,05	386,18
Noviembre	425,00			425,00	110,23	386,18
Diciembre	425,00	422,92		847,92	110,23	769,24

(1) Se calcula en función del IPC enero-diciembre de 2014=100 de cada mes. (2) Se paga hasta el 24 de diciembre de cada año. (3) Se paga hasta el 15 de marzo en las regiones Costa e Insular, y hasta el 15 de agosto en las regiones Sierra y Amazonía; en este cuadro se muestra el dato para la Región Sierra y Amazonía. (4) Salario Básico Unificado, Boletín Diario Suplemento # 154 de 05 de enero de 2018. (5) Salario Básico Unificado, Boletín Diario Suplemento # 398 de 03 de enero de 2019. (6) Salario Básico Unificado, Boletín Diario Suplemento # 120 de 14 de enero de 2020. (7) Salario Básico Unificado, Boletín Diario Suplemento # 345 de 08 de diciembre de 2020. (8) Salario Básico Unificado, Boletín Diario Suplemento # 604 de 23 de diciembre de 2021.

Fuente: Ministerio de Trabajo.

4.2.3 SALARIO BÁSICO UNIFICADO Y COMPONENTES SALARIALES: VALORES NOMINAL Y REAL EN PROMEDIO DEL SECTOR PRIVADO

USD; Índice 2014=100

Período	Enero	Febrero	Marzo	Abril	Mayo	Junio	Julio	Agosto	Septiembre	Octubre	Noviembre	Diciembre
SALARIO NOMINAL PROMEDIO (1)												
-en dólares-												
2009	254,21	254,21	254,21	254,21	254,21	254,21	254,21	254,21	254,21	254,21	254,21	254,21
2010	279,85	279,85	279,85	279,85	279,85	279,85	279,85	279,85	279,85	279,85	279,85	279,85
2011	307,83	307,83	307,83	307,83	307,83	307,83	307,83	307,83	307,83	307,83	307,83	307,83
2012	340,47	340,47	340,47	340,47	340,47	340,47	340,47	340,47	340,47	340,47	340,47	340,47
2013	370,82	370,82	370,82	370,82	370,82	370,82	370,82	370,82	370,82	370,82	370,82	370,82
2014	396,51	396,51	396,51	396,51	396,51	396,51	396,51	396,51	396,51	396,51	396,51	396,51
2015	412,90	412,90	412,90	412,90	412,90	412,90	412,90	412,90	412,90	412,90	412,90	412,90
2016	426,92	426,92	426,92	426,92	426,92	426,92	426,92	426,92	426,92	426,92	426,92	426,92
2017	437,44	437,44	437,44	437,44	437,44	437,44	437,44	437,44	437,44	437,44	437,44	437,44
2018	450,26	450,26	450,26	450,26	450,26	450,26	450,26	450,26	450,26	450,26	450,26	450,26
2019	459,61	459,61	459,61	459,61	459,61	459,61	459,61	459,61	459,61	459,61	459,61	459,61
2020	466,63	466,63	466,63	466,63	466,63	466,63	466,63	466,63	466,63	466,63	466,63	466,63
2021	466,67	466,67	466,67	466,67	466,67	466,67	466,67	466,67	466,67	466,67	466,67	466,67
2022	495,66	495,66	495,66	495,66	495,66	495,66	495,66	495,66	495,66	495,66	495,66	495,66
SALARIO REAL PROMEDIO (2)												
Índice, 2014=100												
2009	79,13	78,76	77,91	77,40	77,41	77,47	77,52	77,75	77,27	77,09	76,83	76,39
2010	83,40	83,12	82,98	82,56	82,54	82,55	82,54	82,45	82,24	82,03	81,81	81,39
2011	88,92	88,43	88,13	87,42	87,12	87,08	86,93	86,51	85,83	85,53	85,27	84,93
2012	93,41	92,69	91,86	91,71	91,89	91,73	91,49	91,23	90,22	90,14	90,01	90,18
2013	97,73	97,55	97,12	96,95	97,16	97,30	97,32	97,15	96,60	96,21	95,83	95,64
2014	101,53	101,42	100,72	100,42	100,46	100,36	99,96	99,75	99,14	98,94	98,76	98,65
2015	102,12	101,50	101,08	100,24	100,06	99,66	99,74	99,74	99,48	99,57	99,46	99,37
2016	102,42	102,28	102,14	101,83	101,80	101,43	101,52	101,69	101,53	101,61	101,76	101,60
2017	104,01	103,81	103,66	103,22	103,17	103,77	103,91	103,90	104,06	104,21	104,50	104,31
2018	107,16	107,00	106,93	107,08	107,27	107,57	107,57	107,28	106,87	106,92	107,19	107,08
2019	108,80	109,05	109,28	109,09	109,10	109,14	109,04	109,15	109,16	108,60	109,37	109,38
2020	110,79	110,97	110,75	109,65	109,93	110,62	111,30	111,66	111,84	112,05	112,06	112,09
2021	111,97	111,88	111,68	111,29	111,20	111,40	110,81	110,69	110,67	110,44	110,04	109,97
2022	115,96	115,69	115,56	114,88	114,25	113,51	113,33	113,30	112,89	112,76	112,77	

(1) Se obtiene sumando al Salario Básico Unificado, el promedio anual de la décimo tercera remuneración y el promedio anual de la décimo cuarta remuneración. (2) Es el valor del salario nominal promedio dividido para el índice de precios al consumidor del mes de referencia. Está expresado como índice cuya base es 2014=100.

Fuente: Ministerio de Trabajo.

4.2.4 ÍNDICE DE PRECIOS AL PRODUCTOR

Índice, 1995=100; variación anual, mensual y acumulada

Periodo	TOTAL Ponderación 100,0%			PRODUCTOS DE AGRICULTURA, SILVICULTURA Y PESCA 17,4%		MINERALES, ELECTRICIDAD, GAS Y AGUA 17,3%		PRODUCTOS ALIMENTICIOS, ALIMENTOS, BEBIDAS Y TABA- CO; TEXTILES 26,9%		OTROS BIENES TRANSPORTA- BLES EXCEPTO PRODUCTOS METÁLICOS 30,2%		PRODUCTOS METÁLICOS, MAQUINARIA Y EQUIPO 8,2%			
	Índice	Variación porcentual			Índice	Variación porcentual anual	Índice	Variación porcentual anual	Índice	Variación porcentual anual	Índice	Variación porcentual anual	Índice	Variación porcentual anual	
		Anual	Mensual	Acumulada											
Promedio anual															
2011	2.732,4	19,4	1,1	1.891,9	4,2	7.793,1	36,3	1.786,1	12,3	1.453,5	2,7	1.657,8	5,7		
2012	2.786,0	2,0	-0,2	1.964,6	3,8	7.924,7	1,7	1.808,9	1,3	1.475,3	1,5	1.724,8	4,0		
2013	2.817,3	1,1	0,4	1.977,8	0,7	7.717,5	-2,6	2.034,8	12,5	1.499,1	1,6	1.687,3	-2,2		
2014	2.761,3	-2,0	-1,7	2.158,6	9,1	6.949,5	-10,0	2.177,3	7,0	1.525,1	1,7	1.676,2	-0,7		
2015	2.186,0	-20,8	-1,1	2.277,6	5,5	3.469,0	-50,1	2.199,8	1,0	1.524,2	-0,1	1.676,0	0,0		
A diciembre															
2011	2.786,3	12,5	-6,6	12,5	1.878,3	1,0	8.107,3	24,7	1.769,7	2,3	1.462,8	2,1	1.700,6	7,1	
2012	2.691,7	-3,4	0,6	-3,4	1.901,5	1,2	7.386,1	-8,9	1.833,2	3,6	1.484,1	1,5	1.732,6	1,9	
2013	2.795,1	3,8	4,2	3,8	2.056,7	8,2	7.256,2	-1,8	2.197,4	19,9	1.503,1	1,3	1.672,4	-3,5	
2014	2.261,3	-19,1	-9,9	-19,1	2.190,4	6,5	4.041,2	-44,3	2.160,2	-1,7	1.527,8	1,6	1.689,7	1,0	
2015	1.970,2	-12,9	-3,4	-12,9	2.141,4	-2,2	2.332,8	-42,3	2.228,9	3,2	1.520,9	-0,5	1.646,2	-2,6	
2013	Enero	2.803,1	0,2	4,1	4,1	1.922,1	-4,3	7.999,9	-0,2	1.841,1	3,7	1.486,8	1,4	1.715,9	0,0
	Febrero	2.835,8	0,0	1,2	5,4	1.952,0	0,1	8.139,7	-1,7	1.848,7	3,5	1.491,6	1,5	1.714,8	-0,7
	Marzo	2.797,8	-5,6	-1,3	3,9	1.977,5	-1,7	7.816,6	-12,8	1.895,9	6,7	1.495,1	1,9	1.710,7	-1,1
	Abril	2.769,7	-6,8	-1,0	2,9	2.012,9	0,5	7.529,5	-16,1	1.949,1	8,4	1.498,4	2,0	1.711,0	-1,1
	Mayo	2.801,7	-1,9	1,2	4,1	1.939,7	-6,8	7.739,6	-5,2	1.983,9	8,1	1.500,8	1,9	1.691,0	-2,0
	Junio	2.808,2	7,2	0,2	4,3	2.009,0	4,5	7.722,0	10,6	1.981,0	8,4	1.500,6	1,8	1.670,2	-3,1
	Julio	2.899,6	8,3	3,3	7,7	1.986,9	1,1	8.234,7	12,8	2.004,6	10,7	1.501,4	1,7	1.671,3	-2,2
	Agosto	2.866,3	4,0	-1,2	6,5	1.928,7	-3,5	7.909,8	2,7	2.127,6	17,1	1.501,5	1,7	1.669,8	-2,5
	Septiembre	2.923,8	3,6	2,0	8,6	2.060,4	5,7	7.991,9	-1,8	2.199,5	21,6	1.503,3	1,4	1.675,2	-2,9
	Octubre	2.823,7	2,0	-3,4	4,9	1.949,2	0,6	7.538,4	-3,7	2.192,4	20,9	1.502,7	1,4	1.673,4	-3,4
	Noviembre	2.683,6	0,3	-5,0	-0,3	1.938,9	5,2	6.731,1	-8,6	2.196,4	20,3	1.503,5	1,3	1.672,4	-3,4
	Diciembre	2.795,1	3,8	4,2	3,8	2.056,7	8,2	7.256,2	-1,8	2.197,4	19,9	1.503,1	1,3	1.672,4	-3,5
2014	Enero	2.734,2	-2,5	-2,2	-2,2	2.011,9	4,7	6.932,0	-13,3	2.205,7	19,8	1.508,7	1,5	1.662,1	-3,1
	Febrero	2.928,5	3,3	7,1	4,8	2.086,5	6,9	7.912,1	-2,8	2.232,2	20,7	1.522,2	2,0	1.668,8	-2,7
	Marzo	2.872,5	2,7	-1,9	2,8	2.063,5	4,3	7.605,7	-2,7	2.238,7	18,1	1.520,3	1,7	1.666,9	-2,6
	Abril	2.924,8	5,6	1,8	4,6	2.132,9	6,0	7.954,2	5,6	2.159,9	10,8	1.523,7	1,7	1.667,9	-2,5
	Mayo	2.889,8	3,1	-1,2	3,4	2.097,7	8,1	7.747,6	0,1	2.185,0	10,1	1.523,7	1,5	1.669,2	-1,3
	Junio	2.959,0	5,4	2,4	5,9	2.099,2	4,5	8.081,9	4,7	2.222,5	12,2	1.525,9	1,7	1.673,8	0,2
	Julio	2.852,0	-1,6	-3,6	2,0	2.147,7	8,1	7.437,3	-9,7	2.199,1	9,7	1.532,1	2,0	1.679,1	0,5
	Agosto	2.829,0	-1,3	-0,8	1,2	2.399,9	24,4	7.155,9	-9,5	2.129,0	0,1	1.533,6	2,1	1.679,6	0,6
	Septiembre	2.778,2	-5,0	-1,8	-0,6	2.296,9	11,5	6.966,2	-12,8	2.133,9	-3,0	1.528,2	1,7	1.682,7	0,4
	Octubre	2.597,8	-8,0	-6,5	-7,1	2.183,8	12,0	6.040,8	-19,9	2.130,9	-2,8	1.527,9	1,7	1.686,9	0,8
	Noviembre	2.508,8	-6,5	-3,4	-10,2	2.193,0	13,1	5.518,9	-18,0	2.130,0	-3,0	1.527,2	1,6	1.688,0	0,9
	Diciembre	2.261,3	-19,1	-9,9	-19,1	2.190,4	6,5	4.041,2	-44,3	2.160,2	-1,7	1.527,8	1,6	1.689,7	1,0
2015	Enero	2.140,3	-21,7	-5,4	-5,4	2.208,8	9,8	3.323,1	-52,1	2.159,2	-2,1	1.527,3	1,2	1.694,5	2,0
	Febrero	2.185,5	-25,4	2,1	-3,4	2.277,6	9,2	3.555,4	-55,1	2.128,2	-4,7	1.528,3	0,4	1.707,4	2,3
	Marzo	2.150,6	-25,1	-1,6	-4,9	2.314,2	12,2	3.229,2	-57,5	2.186,5	-2,3	1.527,4	0,5	1.703,8	2,2
	Abril	2.324,7	-20,5	8,1	2,8	2.253,9	5,7	4.324,1	-45,6	2.178,6	0,9	1.522,8	-0,1	1.689,7	1,3
	Mayo	2.376,3	-17,8	2,2	5,1	2.212,5	5,5	4.624,9	-40,3	2.205,9	1,0	1.521,0	-0,2	1.689,2	1,2
	Junio	2.384,8	-19,4	0,4	5,5	2.339,4	11,4	4.556,9	-43,6	2.198,2	-1,1	1.524,8	-0,1	1.677,3	0,2
	Julio	2.227,7	-21,9	-6,6	-1,5	2.298,7	7,0	3.667,7	-50,7	2.213,7	0,7	1.525,6	-0,4	1.670,4	-0,5
	Agosto	2.120,9	-25,0	-4,8	-6,2	2.437,4	16,0	2.918,3	-59,2	2.213,1	4,0	1.525,3	-0,5	1.656,0	-1,4
	Septiembre	2.175,5	-21,7	2,6	-3,8	2.415,7	5,2	3.216,8	-53,8	2.236,7	4,8	1.524,5	-0,2	1.664,3	-1,1
	Octubre	2.136,5	-17,8	-1,8	-5,5	2.238,1	2,5	3.194,8	-47,1	2.221,5	4,2	1.524,5	-0,2	1.662,3	-1,5
	Noviembre	2.038,9	-18,7	-4,6	-9,8	2.193,1	0,0	2.683,9	-51,4	2.226,9	4,5	1.518,5	-0,6	1.650,2	-2,2
	Diciembre	1.970,2	-12,9	-3,4	-12,9	2.141,4	-2,2	2.332,8	-42,3	2.228,9	3,2	1.520,9	-0,5	1.646,2	-2,6
2016	Enero	1.915,1	-10,5	-2,8	-2,8	2.358,7	6,8	1.795,1	-46,0	2.230,2	3,3	1.521,2	-0,4	1.641,1	-3,2
	Febrero	1.856,6	-15,0	-3,1	-5,8	2.201,2	-3,4	1.599,2	-55,0	2.237,5	5,1	1.523,7	-0,3	1.643,2	-3,8

Fuente: Instituto Nacional de Estadística y Censos.

4.2.5 ÍNDICE DE PRECIOS AL PRODUCTOR, EXCLUYE PRODUCTOS DE EXPORTACIÓN

Índice, 1995=100; variación anual, mensual y acumulada

Período	TOTAL Ponderación 100,0%			PRODUCTOS DE AGRICULTURA, SILVICULTURA Y PESCA 23,9%		MINERALES, ELECTRICIDAD, GAS Y AGUA 0,4%		PRODUCTOS ALIMENTICIOS, ALIMENTOS, BEBIDAS Y TABA- CO; TEXTILES 26,4%		OTROS BIENES TRANSPORTA- BLES EXCEPTO PRODUCTOS METÁLICOS 39,7%		PRODUCTOS METÁLICOS, MAQUINARIA Y EQUIPO 9,7%			
	Índice	Variación porcentual			Índice	Variación porcentual anual	Índice	Variación porcentual anual	Índice	Variación porcentual anual	Índice	Variación porcentual anual	Índice	Variación porcentual anual	
		Anual	Mensual	Acumulada											
Promedio anual															
2011	1616,13	5,3	0,3		1891,87	4,2	3753,13	25,7	1520,15	10,2	1463,04	2,5	1744,94	5,9	
2012	1662,48	2,9	0,2		1964,62	3,8	3804,08	1,4	1572,36	3,4	1484,00	1,4	1814,11	4,0	
2013	1682,39	1,2	0,2		1977,84	0,7	3481,09	-8,5	1620,11	3,0	1508,10	1,6	1770,11	-2,4	
2014	1744,75	3,7	0,3		2158,61	9,1	3026,43	-13,1	1663,89	2,7	1534,11	1,7	1758,37	-0,7	
2015	1779,61	2,0	-0,1		2277,58	5,5	2966,28	-2,0	1691,83	1,7	1532,87	-0,1	1755,62	-0,2	
A diciembre															
2011	1623,00	3,1	-1,5	3,1	1878,27	1,0	3794,46	12,2	1527,79	5,1	1472,13	2,0	1789,99	7,4	
2012	1657,36	2,1	0,8	2,1	1901,49	1,2	4084,98	7,7	1589,86	4,1	1493,24	1,4	1821,39	1,8	
2013	1703,06	2,8	1,8	2,8	2056,71	8,2	2767,48	-32,3	1638,55	3,1	1511,15	1,2	1752,30	-3,8	
2014	1757,04	3,2	-0,1	3,2	2190,39	6,5	2942,04	6,3	1673,30	2,1	1536,41	1,7	1774,88	1,3	
2015	1745,08	-0,7	-0,4	-0,7	2141,43	-2,2	3196,20	8,6	1697,87	1,5	1529,79	-0,4	1723,00	-2,9	
2013	Enero	1664,25	0,4	0,4	0,4	1922,07	-4,3	3951,66	1,7	1601,85	4,9	1495,99	1,4	1802,60	-0,2
	Febrero	1678,48	1,9	0,9	1,3	1951,98	0,1	4514,16	18,8	1614,47	5,2	1500,82	1,5	1800,61	-1,0
	Marzo	1684,91	1,3	0,4	1,7	1977,49	-1,7	3989,19	4,5	1617,53	5,1	1504,06	1,9	1801,81	-1,0
	Abril	1694,94	1,6	0,6	2,3	2012,92	0,5	3921,35	4,5	1621,32	3,5	1507,50	2,0	1795,97	-1,4
	Mayo	1673,34	-1,1	-1,3	1,0	1939,74	-6,8	3261,57	-8,7	1618,84	2,3	1509,98	1,9	1774,67	-2,3
	Junio	1687,61	2,2	0,9	1,8	2008,97	4,5	3278,13	-3,9	1618,41	2,6	1509,99	1,9	1751,45	-3,4
	Julio	1681,85	1,1	-0,3	1,5	1986,94	1,1	3252,89	-11,0	1615,95	2,2	1510,72	1,8	1751,01	-2,5
	Agosto	1668,07	-0,3	-0,8	0,6	1928,67	-3,5	3256,24	-10,8	1616,79	1,9	1510,85	1,8	1749,78	-2,8
	Septiembre	1704,20	2,2	2,2	2,8	2060,40	5,7	3466,36	-7,4	1626,64	1,9	1512,63	1,4	1755,47	-3,2
	Octubre	1675,56	0,5	-1,7	1,1	1949,22	0,6	3059,60	-25,9	1626,13	1,8	1512,02	1,5	1753,40	-3,7
	Noviembre	1672,43	1,8	-0,2	0,9	1938,93	5,2	3054,41	-26,3	1624,81	2,1	1511,54	1,2	1752,30	-3,8
	Diciembre	1703,06	2,8	1,8	2,8	2056,71	8,2	2767,48	-32,3	1638,55	3,1	1511,15	1,2	1752,30	-3,8
2014	Enero	1696,06	1,9	-0,4	-0,4	2011,85	4,7	2766,99	-30,0	1647,47	2,8	1516,97	1,4	1742,73	-3,3
	Febrero	1721,87	2,6	1,5	1,1	2086,53	6,9	3044,66	-32,6	1652,65	2,4	1529,14	1,9	1750,42	-2,8
	Marzo	1717,75	1,9	-0,2	0,9	2063,50	4,3	3046,11	-23,6	1658,34	2,5	1529,48	1,7	1747,83	-3,0
	Abril	1735,10	2,4	1,0	1,9	2132,91	6,0	3063,62	-21,9	1655,42	2,1	1533,00	1,7	1748,38	-2,6
	Mayo	1728,52	3,3	-0,4	1,5	2097,71	8,1	3056,60	-6,3	1661,93	2,7	1533,11	1,5	1749,54	-1,4
	Junio	1730,97	2,6	0,1	1,6	2099,16	4,5	3052,34	-6,9	1663,99	2,8	1535,99	1,7	1753,95	0,1
	Julio	1746,50	3,8	0,9	2,6	2147,69	8,1	3236,57	-0,5	1665,18	3,0	1541,88	2,1	1760,26	0,5
	Agosto	1807,38	8,4	3,5	6,1	2399,90	24,4	3054,76	-6,2	1667,09	3,1	1543,43	2,2	1760,78	0,6
	Septiembre	1781,36	4,5	-1,4	4,6	2296,90	11,5	3052,34	-11,9	1670,09	2,7	1537,34	1,6	1763,62	0,5
	Octubre	1756,03	4,8	-1,4	3,1	2183,77	12,0	3049,93	-0,3	1673,95	2,9	1536,80	1,6	1773,43	1,1
	Noviembre	1758,44	5,1	0,1	3,3	2193,01	13,1	2951,15	-3,4	1677,23	3,2	1535,72	1,6	1774,66	1,3
	Diciembre	1757,04	3,2	-0,1	3,2	2190,39	6,5	2942,04	6,3	1673,30	2,1	1536,41	1,7	1774,88	1,3
2015	Enero	1762,75	3,9	0,3	0,3	2208,79	9,8	3043,98	10,0	1676,95	1,8	1535,75	1,2	1777,33	2,0
	Febrero	1782,19	3,5	1,1	1,4	2277,56	9,2	3280,11	7,7	1678,59	1,6	1536,79	0,5	1790,69	2,3
	Marzo	1793,15	4,4	0,6	2,1	2314,25	12,2	3040,90	-0,2	1692,16	2,0	1536,44	0,5	1786,56	2,2
	Abril	1777,86	2,5	-0,9	1,2	2253,92	5,7	3041,14	-0,7	1702,57	2,8	1531,48	-0,1	1769,71	1,2
	Mayo	1766,04	2,2	-0,7	0,5	2212,52	5,5	3041,11	-0,5	1698,28	2,2	1529,46	-0,2	1769,90	1,2
	Junio	1795,93	3,8	1,7	2,2	2339,42	11,4	3033,07	-0,6	1695,77	1,9	1533,32	-0,2	1756,20	0,1
	Julio	1785,46	2,2	-0,6	1,6	2298,70	7,0	2849,56	-12,0	1697,13	1,9	1534,19	-0,5	1748,31	-0,7
	Agosto	1814,91	0,4	1,6	3,3	2437,39	1,6	2643,23	-13,5	1691,52	1,5	1533,81	-0,6	1734,06	-1,5
	Septiembre	1810,49	1,6	-0,2	3,0	2415,71	5,2	2835,47	-7,1	1689,52	1,2	1533,02	-0,3	1743,59	-1,1
	Octubre	1768,56	0,7	-2,3	0,7	2238,13	2,5	2936,47	-3,7	1691,26	1,0	1533,03	-0,2	1740,98	-1,8
	Noviembre	1752,96	-0,3	-0,9	-0,2	2193,15	0,0	2654,13	-10,1	1690,33	0,8	1527,38	-0,5	1727,06	-2,7
	Diciembre	1745,08	-0,7	-0,4	-0,7	2141,43	-2,2	3196,20	8,6	1697,87	1,5	1529,79	-0,4	1723,00	-2,9
2016	Enero	1792,85	1,7	2,7	2,7	2358,74	6,8	2713,01	-10,9	1690,11	0,8	1530,08	-0,4	1717,09	-3,4
	Febrero	1758,99	-1,3	-1,9	0,8	2201,24	-3,4	2964,25	-9,6	1695,90	1,0	1533,01	-0,2	1719,57	-4,0

Fuente: Instituto Nacional de Estadística y Censos.

4.2.5a ÍNDICE DE PRECIOS AL PRODUCTOR DE DISPONIBILIDAD NACIONAL

Base: 2015 = 100

Período	TOTAL Ponderación 100,00 %			PRODUCTOS DE AGRICULTURA, LA SILVICULTURA Y LA PESCA (41,79 %)		PRODUCTOS ALIMENTICIOS, BEBIDAS Y TABACO; TEXTILES, PRENDAS DE VESTIR Y PRODUCTOS DE CUERO (28,90 %)		OTROS BIENES TRANSPORTABLES, EXCEPTO PRODUCTOS METÁLICOS, MAQUINARIA Y EQUIPO (22,44 %)		PRODUCTOS METÁLICOS, MAQUINARIA Y EQUIPO (6,78 %)	
	Índice	Variación porcentual		Índice	Variación porcentual anual	Índice	Variación porcentual anual	Índice	Variación porcentual anual	Índice	Variación porcentual anual
		Anual	Mensual								
Promedio anual											
2016	102,57	0,05	0,15	106,38	-0,27	99,81	0,45	100,69	-0,26	98,27	-2,78
2017	101,89	-0,66	0,11	103,83	-2,39	100,55	0,74	101,11	0,41	98,22	-0,05
2018	103,23	1,31	-0,09	105,40	1,54	101,99	1,43	101,65	0,54	100,33	2,15
2019	103,10	-0,12	0,16	105,26	-0,14	100,12	-1,84	103,80	2,12	100,20	-0,13
2020	102,11	-0,96	-0,12	101,98	-3,11	99,23	-0,89	106,88	2,96	99,40	-0,80
2021	103,00	0,87	0,14	101,35	-0,62	100,91	1,69	108,07	1,12	105,26	5,89
2022	109,94	6,73	0,50	107,35	5,92	106,76	5,79	117,81	9,01	113,32	7,66
A diciembre											
2016	102,19	1,65	-0,02	105,86	5,56	99,19	-0,70	100,89	0,14	96,66	-2,56
2017	103,50	1,29	1,00	106,02	0,15	102,99	3,83	100,67	-0,22	99,58	3,02
2018	102,34	-1,12	-0,57	103,72	-2,17	100,85	-2,07	102,22	1,54	100,58	1,00
2019	104,32	1,94	0,86	107,06	3,22	100,00	-0,84	106,07	3,77	100,09	-0,48
2020	102,76	-1,50	0,38	103,85	-3,00	99,22	-0,78	106,35	0,26	99,33	-0,77
2021	104,53	1,72	-0,61	101,32	1,72	102,11	2,91	111,74	5,07	110,72	11,48
2022	110,95	6,14	-0,79	109,10	7,68	106,85	4,64	118,68	6,21	114,20	3,14
2020	Enero	104,23	0,82	-0,09	106,71	0,60	-0,99	106,57	4,20	99,75	-0,77
	Febrero	104,80	2,01	0,55	107,82	2,68	100,17	-0,24	106,67	4,19	99,80
	Marzo	104,62	1,60	-0,18	107,58	1,98	99,72	-0,80	106,86	4,40	99,84
	Abril	101,69	-1,33	-2,80	100,88	-5,12	99,61	-0,01	106,52	4,05	99,60
	Mayo	100,47	-3,28	-1,20	98,65	-8,36	98,74	-1,53	106,32	3,60	99,64
	Junio	100,13	-3,00	-0,33	97,79	-7,81	98,38	-1,23	107,13	3,47	98,90
	Julio	99,82	-1,31	-0,32	96,67	-3,91	99,07	-0,81	106,92	2,80	98,90
	Agosto	100,67	-1,25	0,86	98,60	-3,78	98,88	-0,78	107,37	2,86	98,90
	Septiembre	101,89	-1,61	1,21	101,54	-4,31	98,87	-0,81	107,36	2,46	98,90
	Octubre	101,86	-1,61	-0,04	101,28	-3,95	99,13	-1,06	107,19	1,88	99,43
	Noviembre	102,37	-1,02	0,51	102,43	-1,87	99,08	-1,45	107,31	1,58	99,78
	Diciembre	102,76	-1,50	0,38	103,85	-3,00	99,22	-0,78	106,35	0,26	99,33
2021	Enero	102,93	-1,24	0,17	103,80	-2,72	99,77	-0,11	106,33	-0,23	99,89
	Febrero	102,74	-1,97	-0,19	103,03	-4,45	99,33	-0,84	107,02	0,33	101,32
	Marzo	102,90	-1,64	0,16	104,10	-3,24	100,00	0,28	104,90	-1,83	101,24
	Abril	101,68	-0,01	-1,18	100,56	-0,32	99,94	0,33	105,69	-0,78	102,77
	Mayo	101,19	0,72	-0,48	98,69	0,04	100,03	1,30	106,68	0,34	100,40
	Junio	101,36	1,22	0,16	98,12	0,33	100,87	2,53	107,34	0,20	103,60
	Julio	102,10	2,28	0,73	98,67	2,07	101,13	2,08	108,47	1,45	106,20
	Agosto	102,45	1,77	0,35	98,28	-0,32	101,93	3,09	109,49	1,98	106,95
	Septiembre	104,20	2,26	1,71	103,09	1,52	101,76	2,92	108,50	1,06	107,20
	Octubre	104,76	2,85	0,54	103,46	2,15	101,99	2,89	109,31	1,98	109,49
	Noviembre	105,18	2,74	0,40	103,14	0,69	102,05	3,00	111,44	3,85	110,30
	Diciembre	104,53	1,72	-0,61	101,32	-2,43	102,11	2,91	111,74	5,07	110,72
2022	Enero	107,06	4,01	2,42	105,75	1,88	103,55	3,79	112,74	6,03	111,25
	Febrero	108,87	5,97	1,68	108,37	5,19	104,49	5,20	114,64	7,13	111,40
	Marzo	107,85	4,81	-0,94	104,80	0,68	104,94	4,94	115,91	10,50	112,25
	Abril	108,85	7,05	0,93	104,98	4,40	106,53	6,59	117,90	11,55	112,54
	Mayo	109,12	7,83	0,25	104,72	6,11	107,42	7,39	118,43	11,01	112,60
	Junio	110,02	8,54	0,82	105,94	7,98	108,55	7,62	118,54	10,43	113,12
	Julio	109,86	7,61	-0,14	105,09	6,50	108,58	7,37	119,62	10,28	112,48
	Agosto	110,53	7,89	0,60	106,99	8,85	107,74	5,69	119,36	9,01	114,99
	Septiembre	111,96	7,45	1,29	110,26	6,96	107,83	5,97	119,44	10,09	115,17
	Octubre	112,34	7,24	0,34	111,73	8,00	107,33	5,23	119,14	8,99	114,98
	Noviembre	111,83	6,33	-0,46	110,45	7,09	107,27	5,11	119,35	7,11	114,83
	Diciembre	110,95	6,14	-0,79	108,10	7,68	106,85	4,64	118,68	6,21	114,20
	Diciembre	104,53	1,72	-0,61	101,32	-2,43	102,11	2,91	111,74	5,07	110,72
2022	Enero	107,06	4,01	2,42	105,75	1,88	103,55	3,79	112,74	6,03	111,25
	Febrero	108,87	5,97	1,68	108,37	5,19	104,49	5,20	114,64	7,13	111,40
	Marzo	107,85	4,81	-0,94	104,80	0,68	104,94	4,94	115,91	10,50	112,25
	Abril	108,85	7,05	0,93	104,98	4,40	106,53	6,59	117,90	11,55	112,54
	Mayo	109,12	7,83	0,25	104,72	6,11	107,42	7,39	118,43	11,01	112,60
	Junio	110,02	8,54	0,82	105,94	7,98	108,55	7,62	118,54	10,43	113,12
	Julio	109,86	7,61	-0,14	105,09	6,50	108,58	7,37	119,62	10,28	112,48
	Agosto	110,53	7,89	0,60	106,99	8,85	107,74	5,69	119,36	9,01	114,99
	Septiembre	111,96	7,45	1,29	110,26	6,96	107,83	5,97	119,44	10,09	115,17
	Octubre	112,34	7,24	0,34	111,73	8,00	107,33	5,23	119,14	8,99	114,98
	Noviembre	111,83	6,33	-0,46	110,45	7,09	107,27	5,11	119,35	7,11	114,83
	Diciembre	110,95	6,14	-0,79	108,10	7,68	106,85	4,64	118,68	6,21	114,20
	Diciembre	104,53	1,72	-0,61	101,32	-2,43	102,11	2,91	111,74	5,07	110,72

Fuente: Instituto Nacional de Estadística y Censos.

4.2.6 INDICADORES DE COYUNTURA DEL MERCADO LABORAL NACIONAL URBANO (1)

Tasa trimestral de participación en la PEA, porcentaje

Período	EMPLEO GLOBAL	EMPLEO ADECUADO/PLENO	EMPLEO NO CLASIFICADO	SUBEMPLEO	OTRO EMPLEO NO PLENO	EMPLEO NO REMUNERADO	DESEMPLEO	DESEMPLEO ABIERTO	DESEMPLEO OCULTO	
2020	Mayo/Junio (2)	83,18	20,18	3,23	34,72	21,71	3,35	16,82	10,26	6,56
	Septiembre (3) (4)	91,97	38,14	0,90	24,45	23,05	5,44	8,03	7,10	0,92
	Diciembre	93,97	37,20	1,22	24,21	25,83	5,51	6,03	4,98	1,04
2021	Enero	93,05	40,63	1,18	22,57	22,46	6,21	6,95	5,90	1,05
	Febrero	93,10	38,76	1,59	23,49	23,35	5,91	6,90	6,04	0,86
	Marzo	93,90	38,97	0,93	23,36	24,81	5,83	6,10	5,27	0,83
	Abril	93,23	38,32	1,18	23,71	24,46	5,56	6,77	5,95	0,81
	Mayo	91,48	37,38	1,65	22,84	23,40	6,21	8,52	7,64	0,88
	Junio	93,23	38,14	0,97	23,67	24,54	5,91	6,77	6,25	0,52
	Julio	93,60	38,55	1,13	25,27	23,92	4,73	6,40	5,89	0,50
	Agosto	93,76	39,65	1,13	21,64	25,79	5,55	6,24	5,55	0,69
	Septiembre	93,49	41,26	0,75	20,96	25,31	5,21	6,51	5,87	0,64
	Octubre	94,26	40,24	0,83	22,84	25,14	5,21	5,74	5,24	0,50
	Noviembre	94,18	41,76	1,07	22,92	23,58	4,85	5,82	5,42	0,40
	Diciembre	94,66	40,99	0,70	21,47	25,88	5,63	5,34	4,92	0,42
2022	Enero	92,63	41,40	0,80	22,82	22,63	4,98	7,37	6,28	1,09
	Febrero	94,55	39,62	0,31	22,83	26,95	4,84	5,45	4,83	0,62
	Marzo	93,81	40,57	0,71	21,98	25,44	5,12	6,19	5,61	0,58
	Abril	94,15	40,17	0,26	24,62	24,81	4,29	5,85	5,38	0,47
	Mayo	95,55	41,44	0,44	21,23	27,48	4,97	4,45	3,94	0,50
	Junio	94,75	42,43	0,37	22,75	24,71	4,50	5,25	4,74	0,51
	Julio	95,10	41,12	0,24	21,92	26,89	4,93	4,90	4,49	0,41
	Agosto	94,84	41,69	0,56	20,35	26,82	5,41	5,16	4,54	0,62
	Septiembre	94,81	43,97	0,32	19,22	26,49	4,80	5,19	4,84	0,35
	Octubre	94,74	42,66	0,19	21,09	26,12	4,68	5,26	4,62	0,64
	Noviembre	95,28	44,60	0,28	20,61	25,75	4,04	4,72	4,19	0,53

(1) A partir de la IEM No. 1970 se ajustan los indicadores de coyuntura con los que presenta el INEC. (2) Debido a la emergencia sanitaria por el COVID-19, el Instituto Nacional de Estadística y Censos (INEC) suspendió sus actividades de campo el 16 de marzo de 2020, por lo que no se obtuvo información de mercado laboral correspondiente al mes de marzo. Con la ayuda de organismos internacionales, el INEC presentó resultados a may/jun 2020, que no son metodológicamente una continuidad de la serie por los cambios en la cobertura (muestra), la aplicación de formularios reducidos y los nuevos métodos de recolección de datos. (3) Desde septiembre de 2020, se realizaron cambios metodológicos asociados al tamaño de la muestra, representatividad, metodología de levantamiento y factor de expansión, que producen que no sea estrictamente comparable con los períodos anteriores, se incluye información de años anteriores con fines referenciales. (4) Desde 2020 hasta mayo de 2021 se implementó en la ENEMDU cambios metodológicos asociados al tamaño y distribución de la muestra, nivel de representatividad de los estimadores y construcción de factores de ponderación, afectando la comparabilidad histórica de las estadísticas oficiales. Ante esta problemática, se decidió mantener el esquema tradicional de diseño muestral, estandarizando el cálculo de factores de ponderación a nivel de la Unidad Primaria de Muestreo y recalculando los indicadores desde septiembre 2020 hasta mayo 2021, con el fin de mantener la comparabilidad de las cifras. Para mayor información referirse a la nota técnica disponible en: <https://bit.ly/3hQMhRE>. Fuente: Instituto Nacional de Estadística y Censos (INEC). Encuesta Nacional de Empleo, Desempleo y Subempleo (ENEMDU) y ENEMDU Telefónica para mayo/junio 2020. Nota: A partir del 2021, el INEC elabora y publica indicadores mensuales de mercado laboral.

4.2.6a INDICADORES DE COYUNTURA DEL MERCADO LABORAL NACIONAL URBANO (1)

Tasa trimestral de participación en la PEA, porcentaje

Período	EMPLEO GLOBAL	EMPLEO ADECUADO/PLENO	EMPLEO NO CLASIFICADO	SUBEMPLEO	OTRO EMPLEO NO PLENO	EMPLEO NO REMUNERADO	DESEMPLEO	DESEMPLEO ABIERTO	DESEMPLEO OCULTO	
2020	Octubre - Diciembre	92,62	35,31	1,34	25,58	25,01	5,39	7,38	6,45	0,93
2021	Enero - Marzo	93,06	40,08	1,25	22,67	23,14	5,91	6,94	6,04	0,91
	Abril - Junio	92,58	38,34	1,34	23,20	23,90	5,81	7,42	6,66	0,76
	Julio - Septiembre	93,45	39,96	1,10	22,71	24,66	5,01	6,55	5,93	0,62
	Octubre - Diciembre	93,96	41,80	0,95	22,15	23,91	5,16	6,04	5,60	0,44
2022	Enero-Marzo	93,34	41,20	0,67	22,27	24,38	4,81	6,66	5,91	0,76
	Abril - Junio	94,57	41,98	0,39	22,87	24,93	4,41	5,43	4,93	0,50
	Julio - Septiembre	94,80	42,60	0,46	20,65	25,96	5,14	5,20	4,72	0,48

(1) A partir de la IEM No. 1970 se ajustan los indicadores de coyuntura con los que presenta el INEC. Nota: A partir de 2021, con la ENEMDU acumulada trimestral, el INEC publica cifras de indicadores laborales con representatividad nacional, área (urbana y rural) y cinco ciudades. Para mayor información ingresar a: <https://www.ecuadorencifras.gob.ec/trabajo/>

Fuente: Instituto Nacional de Estadística y Censos (INEC). Encuesta Nacional de Empleo, Desempleo y Subempleo (ENEMDU) acumulada trimestral.

4.2.7 INDICADORES DE COYUNTURA DEL MERCADO LABORAL ECUATORIANO: CUENCA, GUAYAQUIL, QUITO, MACHALA Y AMBATO (1)

Tasa trimestral de participación en la PEA, porcentaje

Período	CUENCA					GUAYAQUIL					QUITO					
	EMPLEO	EMPLEO ADE- CUADO/PLENO	SUBEMPLEO	OTRO EMPLEO NO PLENO	DESEMPLEO	EMPLEO	EMPLEO ADE- CUADO/PLENO	SUBEMPLEO	OTRO EMPLEO NO PLENO	DESEMPLEO	EMPLEO	EMPLEO ADE- CUADO/PLENO	SUBEMPLEO	OTRO EMPLEO NO PLENO	DESEMPLEO	
2010	Diciembre	97,45	66,57	6,16	18,49	2,55	92,39	55,48	13,05	20,32	7,61	95,67	65,01	7,67	14,72	4,33
2011	Marzo	95,90	56,87	9,00	23,08	4,10	90,01	46,98	14,27	23,36	9,99	94,32	62,13	9,77	15,76	5,68
	Junio	96,37	58,06	7,63	22,63	3,63	90,37	52,04	13,03	21,46	9,63	96,19	64,45	6,06	15,79	3,81
	Septiembre	95,86	59,79	6,83	23,22	4,14	94,25	54,04	12,42	23,85	5,75	95,79	67,37	3,26	17,66	4,21
	Diciembre	96,09	65,74	5,83	18,16	3,91	94,07	57,05	9,50	20,51	5,93	95,67	63,60	4,67	21,39	4,33
2012	Marzo	95,33	64,07	4,49	21,36	4,67	93,72	56,34	10,04	20,66	6,28	96,32	63,35	5,10	20,24	3,68
	Junio	96,57	64,10	5,14	19,66	3,43	93,69	59,08	8,90	20,13	6,31	95,64	60,44	7,27	16,57	4,36
	Septiembre	95,59	66,65	4,84	17,16	4,41	93,45	59,08	7,39	20,27	6,55	96,60	66,25	4,46	15,11	3,40
	Diciembre	96,31	67,68	3,67	19,53	3,69	94,46	60,47	7,48	19,33	5,54	95,56	62,09	3,98	14,17	4,44
2013	Marzo	96,85	66,19	4,29	20,84	3,15	94,54	55,13	9,56	23,47	5,46	95,94	62,77	4,19	20,35	4,06
	Junio	95,48	68,99	4,14	16,75	4,52	94,03	49,94	12,47	23,99	5,97	95,56	63,55	6,48	17,55	4,44
	Septiembre	95,71	69,91	5,11	15,48	4,29	94,49	54,74	8,89	25,24	5,51	95,33	62,48	6,51	16,34	4,67
	Diciembre	96,32	68,46	5,46	17,91	3,68	94,26	57,25	9,35	24,33	5,74	95,96	70,58	6,36	15,28	4,04
2014	Marzo	96,77	63,74	7,07	20,24	3,23	93,87	59,09	8,92	21,94	6,13	95,66	70,83	4,28	16,22	4,34
	Junio	96,63	66,93	6,36	17,91	3,37	93,03	59,61	11,78	18,45	6,97	95,84	71,50	3,15	15,94	4,16
	Septiembre	95,83	69,43	5,58	16,62	4,17	96,14	61,06	9,68	21,97	3,86	95,09	69,63	3,33	16,46	4,91
	Diciembre	97,70	65,24	4,58	21,66	2,30	95,99	60,07	10,32	23,49	4,01	96,78	70,52	4,97	16,13	3,22
2015	Marzo	96,78	57,80	13,59	18,43	3,22	96,22	63,55	6,57	22,23	3,78	95,61	67,06	4,48	18,36	4,39
	Junio	96,90	63,02	8,08	18,82	3,10	95,35	60,35	9,32	22,74	4,65	95,23	65,30	4,87	18,71	4,77
	Septiembre	97,35	67,37	6,08	17,35	2,65	95,07	56,05	13,90	20,81	4,93	94,79	70,97	3,72	13,66	5,21
	Diciembre	96,71	64,61	6,34	19,75	3,29	95,25	56,92	12,35	22,49	4,75	95,07	66,52	5,53	15,25	4,93
2016	Marzo	95,43	60,71	8,90	19,32	4,57	92,76	53,91	18,42	16,45	7,24	92,18	61,21	10,42	15,60	7,82
	Junio	96,68	61,80	8,21	20,21	3,32	94,68	53,97	15,53	20,53	5,32	92,94	63,99	7,58	16,95	7,06
	Septiembre	96,98	55,81	12,15	22,36	3,02	94,27	49,88	19,87	18,86	5,73	91,29	62,25	8,70	16,10	8,71
	Diciembre	95,24	56,58	11,02	21,49	4,76	93,56	49,57	20,17	19,70	6,44	90,86	57,65	13,10	16,47	9,14
2017	Marzo	95,71	61,86	9,61	17,09	4,29	94,89	49,14	22,81	18,78	5,11	90,89	57,72	15,47	14,26	9,11
	Junio	95,47	60,13	9,12	19,49	4,53	94,74	49,54	22,29	18,36	5,26	92,16	63,08	11,86	13,14	7,84
	Septiembre	95,36	61,35	10,04	18,12	4,64	95,41	47,85	24,08	19,34	4,59	92,16	66,44	7,52	14,38	7,84
	Diciembre	94,36	57,28	11,91	17,85	5,64	95,65	49,96	21,01	19,42	4,35	90,58	61,58	11,68	14,71	9,42
2018	Marzo	94,59	61,37	10,20	16,96	5,41	95,33	51,26	20,16	19,22	4,67	92,88	60,21	11,30	18,83	7,12
	Junio	94,94	66,53	7,61	16,48	5,06	96,56	49,58	22,50	18,57	3,44	90,15	59,09	9,86	17,86	9,85
	Septiembre	95,16	61,13	9,35	18,73	4,84	96,60	50,24	19,81	20,35	3,40	91,16	58,93	9,45	17,86	8,84
	Diciembre	95,30	61,28	8,56	19,54	4,70	96,91	52,64	18,92	20,30	3,09	91,83	57,88	9,73	20,95	8,17
2019	Marzo	94,55	64,01	7,86	17,51	5,45	96,28	48,98	21,78	20,06	3,72	90,27	59,68	8,95	19,06	9,73
	Junio	95,52	69,43	6,15	15,39	4,48	97,51	54,68	17,67	20,14	2,49	91,71	55,16	14,26	17,12	8,29
	Septiembre	93,71	67,56	6,09	15,71	6,29	96,97	52,94	18,90	19,33	3,03	91,78	54,97	12,44	19,67	8,22
	Diciembre	96,26	63,94	9,06	17,24	3,74	97,12	51,21	16,23	24,35	2,88	92,09	54,34	13,93	18,40	7,91

4.2.7 INDICADORES DE COYUNTURA DEL MERCADO LABORAL ECUATORIANO: CUENCA, GUAYAQUIL, QUITO, MACHALA Y AMBATO (1) (Cont.)

Tasa trimestral de participación en la PEA, porcentaje

Período	MACHALA					AMBATO					
	EMPLEO	EMPLEO ADECUADO/PLENO	SUBEMPLEO	OTRO EMPLEO NO PLENO	DESEMPLEO	EMPLEO	EMPLEO ADECUADO/PLENO	SUBEMPLEO	OTRO EMPLEO NO PLENO	DESEMPLEO	
2010	Diciembre	95,67	50,44	14,85	26,11	4,33	96,76	54,22	6,83	25,27	3,24
2011	Marzo	92,76	43,79	15,00	26,98	7,24	96,46	57,01	6,50	23,12	3,54
	Junio	93,14	54,48	9,42	23,84	6,86	96,11	57,87	7,74	19,03	3,89
	Septiembre	95,10	52,10	11,23	27,00	4,90	95,26	57,89	6,28	19,57	4,74
	Diciembre	95,41	56,85	8,27	25,89	4,59	97,67	61,89	6,08	19,32	2,33
2012	Marzo	94,11	53,33	10,96	25,03	5,89	95,63	57,01	7,05	21,22	4,37
	Junio	95,33	56,12	8,51	26,54	4,67	96,55	55,65	6,85	23,56	3,45
	Septiembre	95,20	53,54	8,90	25,42	4,80	95,84	59,83	5,62	17,96	4,16
	Diciembre	95,60	58,19	7,18	24,22	4,40	96,65	57,44	6,13	21,05	3,35
2013	Marzo	95,79	52,42	9,76	25,27	4,21	95,61	48,25	10,59	22,56	4,39
	Junio	96,32	51,59	8,53	28,53	3,68	95,47	48,59	14,00	21,46	4,53
	Septiembre	96,82	51,99	9,41	28,61	3,18	96,38	52,54	10,97	22,74	3,62
	Diciembre	96,17	58,86	9,50	24,42	3,83	96,61	56,45	9,45	21,31	3,39
2014	Marzo	96,20	53,40	13,48	23,43	3,80	94,19	54,59	12,77	19,98	5,81
	Junio	96,92	52,82	9,80	29,18	3,08	94,96	57,15	12,14	19,26	5,04
	Septiembre	97,27	57,75	10,50	23,84	2,73	95,14	58,41	10,82	19,87	4,86
	Diciembre	97,52	55,93	8,85	27,16	2,48	96,32	61,04	9,40	18,12	3,68
2015	Marzo	96,30	47,35	13,68	27,52	3,70	93,57	53,97	13,50	18,45	6,43
	Junio	95,52	51,65	14,16	22,64	4,48	96,38	58,44	10,85	20,59	3,62
	Septiembre	95,93	54,88	12,82	22,63	4,07	95,20	59,82	11,96	16,81	4,80
	Diciembre	97,32	57,15	9,53	25,61	2,68	94,26	58,46	10,70	17,81	5,74
2016	Marzo	96,04	50,98	12,40	27,30	3,96	93,02	51,22	16,71	16,48	6,98
	Junio	95,44	52,97	14,41	22,32	4,56	94,75	53,73	14,29	18,55	5,25
	Septiembre	96,83	49,65	16,45	26,29	3,17	93,46	49,50	18,14	19,76	6,54
	Diciembre	94,70	49,16	13,00	27,46	5,30	92,85	46,85	17,02	21,17	7,15
2017	Marzo	95,76	48,13	12,88	28,80	4,24	94,99	46,61	20,27	19,19	5,01
	Junio	95,73	49,32	14,85	25,95	4,27	95,42	52,71	16,92	17,37	4,58
	Septiembre	95,58	43,65	22,19	24,07	4,42	95,22	54,33	14,97	17,12	4,78
	Diciembre	94,36	51,19	15,86	22,09	5,64	93,88	53,96	15,24	16,80	6,12
2018	Marzo	94,09	53,19	10,77	23,08	5,91	94,25	51,80	15,55	18,83	5,75
	Junio	93,58	51,08	13,48	24,25	6,42	95,25	54,81	13,21	20,41	4,75
	Septiembre	93,06	52,09	13,89	21,52	6,94	94,33	52,45	14,17	19,07	5,67
	Diciembre	94,56	55,35	11,68	23,77	5,44	96,57	52,63	11,58	24,37	3,43
2019	Marzo	94,90	56,86	6,67	26,81	5,10	94,64	49,96	15,11	22,50	5,36
	Junio	94,49	59,56	9,45	20,69	5,51	95,33	50,62	15,01	20,92	4,67
	Septiembre	93,64	55,52	11,91	21,31	6,36	95,54	48,19	14,70	22,68	4,46
	Diciembre	95,82	55,49	12,20	23,82	4,18	95,95	50,83	13,57	23,47	4,05

(1) A partir del número IEM 1970 se ajustan los Indicadores de Coyuntura con los que presenta el INEC. El empleo se compone de Empleo Adecuado/pleno, Subempleo, Otro empleo no pleno, empleo no remunerado y empleo no clasificado.

Nota: De acuerdo al comunicado oficial de 26 de abril de 2020, el INEC informa que los resultados de la ENEMDU de marzo de 2020 se aplazarán, sin fecha determinada, hasta que el INEC considere que la ENEMDU dispone de la suficiente calidad estadística, retraso causado por la suspensión del levantamiento de información en campo debido a la emergencia sanitaria declarada en el país.

<https://www.ecuadorencifras.gob.ec/wp-content/uploads/2020/04/CONVID19-ENEMDU.jpeg>

Fuente: Instituto Nacional de Estadística y Censos (INEC).

4.2.7a INDICADORES DE COYUNTURA DEL MERCADO LABORAL ECUATORIANO: CUENCA, GUAYAQUIL, QUITO, MACHALA Y AMBATO (1)
Tasa trimestral de participación en la PEA, porcentaje

Período	CUENCA					GUAYAQUIL					QUITO					
	EMPLEO	EMPLEO ADE- CUADO/PLENO	SUBEMPLEO	OTRO EMPLEO NO PLENO	DESEMPLEO	EMPLEO	EMPLEO ADE- CUADO/PLENO	SUBEMPLEO	OTRO EMPLEO NO PLENO	DESEMPLEO	EMPLEO	EMPLEO ADE- CUADO/PLENO	SUBEMPLEO	OTRO EMPLEO NO PLENO	DESEMPLEO	
2020	Octubre-diciembre	92,67	51,76	16,46	18,57	7,33	95,77	42,82	23,45	23,01	4,23	84,18	36,76	26,11	15,58	15,82
2021	Enero-Marzo	90,99	50,00	18,57	15,63	9,01	96,20	44,17	24,72	20,51	3,80	86,20	47,94	17,32	15,94	13,80
	Abril-Junio	93,49	51,05	17,57	17,49	6,51	94,84	40,62	23,54	23,16	5,16	87,48	45,20	22,05	15,47	12,52
	Julio-Septiembre	92,37	52,89	15,84	17,34	7,63	95,65	44,59	19,37	25,24	4,35	88,48	45,61	22,55	15,14	11,52
	Octubre-Diciembre	93,43	54,09	15,18	17,55	6,57	95,46	46,16	20,33	23,59	4,54	90,07	45,50	21,65	17,30	9,93
2022	Enero-Marzo	93,45	55,43	16,11	16,65	6,55	95,09	44,47	22,90	23,83	4,91	89,19	48,46	20,33	15,61	10,81
	Abril-Junio	94,93	56,37	15,83	17,64	5,07	96,22	44,63	21,39	26,19	3,78	90,84	51,03	20,07	15,56	9,16
	Julio-Septiembre	94,31	57,87	14,08	17,17	5,69	95,99	45,78	19,15	26,79	4,01	91,47	51,02	19,71	16,07	8,53

4.2.7a INDICADORES DE COYUNTURA DEL MERCADO LABORAL ECUATORIANO: CUENCA, GUAYAQUIL, QUITO, MACHALA Y AMBATO (1) (Cont.)
Tasa trimestral de participación en la PEA, porcentaje

Período	MACHALA					AMBATO					
	EMPLEO	EMPLEO ADECUADO/PLENO	SUBEMPLEO	OTRO EMPLEO NO PLENO	DESEMPLEO	EMPLEO	EMPLEO ADECUADO/PLENO	SUBEMPLEO	OTRO EMPLEO NO PLENO	DESEMPLEO	
2020	Octubre-diciembre	88,89	37,55	24,27	22,88	11,11	92,04	35,00	29,33	20,03	7,96
2021	Enero-Marzo	89,80	43,19	20,73	19,94	10,20	93,82	37,82	24,70	20,60	6,18
	Abril-Junio	90,71	40,88	24,90	19,23	9,29	93,15	38,51	22,18	21,60	6,85
	Julio-Septiembre	91,88	43,53	22,55	20,32	8,12	93,74	38,71	21,34	22,89	6,26
	Octubre-Diciembre	93,11	44,40	21,88	20,39	6,89	94,56	42,60	22,38	19,27	5,44
2022	Enero-Marzo	92,43	43,84	22,96	20,85	7,57	93,74	42,15	20,10	22,17	6,26
	Abril-Junio	92,88	44,74	24,42	19,03	7,12	94,37	39,29	20,65	24,66	5,63
	Julio-Septiembre	92,24	44,27	23,90	19,61	7,76	95,27	41,79	19,45	24,34	4,73

(1) A partir de la IEM No. 1970 se ajustan los indicadores de coyuntura con los que presenta el INEC. El empleo se compone de Empleo Adecuado/pleno, Subempleo, Otro empleo no pleno, empleo no remunerado y empleo no clasificado.

Nota: A partir de 2021, con la ENEMDU acumulada trimestral, el INEC publica cifras de indicadores laborales con representatividad nacional, área (urbano y rural) y para las cinco ciudades: Cuenca, Guayaquil, Quito, Machala y Ambato.

Para mayor información ingresar a: <https://www.ecuadorencifras.gob.ec/trabajo/>

Fuente: Instituto Nacional de Estadística y Censos (INEC). Encuesta Nacional de Empleo, Desempleo y Subempleo (ENEMDU) acumulada trimestral.

4.3.1 OFERTA Y UTILIZACIÓN FINAL DE BIENES Y SERVICIOS (1)
 Millones de USD; millones de USD, 2007=100; USD per cápita; USD per cápita, 2007=100; miles de habitantes

Variables \ Años	2012	2013	2014	2015	2016(sd)	2017 (p)	2018 (p)	2019 (p)	2020 (p)	2021 (p)***
Millones de USD (*)										
Producto interno bruto (PIB)	87.924,5	95.129,7	101.726,3	99.290,4	99.937,7	104.295,9	107.562,0	108.108,0	99.291,1	106.165,9
Importaciones de bienes y servicios	27.772,1	29.459,6	30.168,3	23.815,4	19.004,7	22.516,3	25.554,0	24.895,6	19.379,0	26.751,3
Total oferta final	115.696,7	124.589,3	131.894,6	123.105,8	118.942,4	126.812,2	133.116,0	133.003,6	118.670,1	132.917,2
Gasto de consumo final total	64.735,0	70.265,2	74.555,3	75.319,0	74.486,3	77.675,2	80.031,5	80.080,0	75.077,7	81.387,4
Gobierno general	11.726,8	13.323,3	14.543,0	14.327,1	14.596,6	15.197,2	15.829,2	15.583,5	16.240,8	16.222,4
Hogares residentes (1)	53.008,3	56.941,9	60.012,3	60.991,9	59.889,7	62.478,0	64.202,3	64.496,5	58.836,9	65.165,1
Formación bruta de capital fijo	23.707,8	26.211,7	27.684,2	26.390,5	25.080,8	26.496,3	27.517,7	26.908,0	21.068,7	22.502,7
Variación de existencias	731,5	869,0	1.119,0	289,0	-117,3	913,0	1.252,7	1.098,5	820,7	1.224,0
Exportaciones de bienes y servicios	26.522,3	27.243,5	28.536,1	21.107,4	19.492,6	21.727,8	24.314,1	24.917,1	21.703,0	27.803,1
Total utilización final	115.696,7	124.589,3	131.894,6	123.105,8	118.942,4	126.812,2	133.116,0	133.003,6	118.670,1	132.917,2
Millones de USD, 2007=100 (*)										
Producto interno bruto (PIB)	64.362,4	67.546,1	70.105,4	70.174,7	69.314,1	70.955,7	71.870,5	71.879,2	66.281,5	69.088,7
Importaciones de bienes y servicios	19.344,1	20.691,6	21.675,4	19.907,4	17.992,2	20.193,8	21.083,2	21.151,4	18.224,1	20.638,2
Total oferta final	83.706,5	88.237,7	91.780,7	90.082,0	87.306,3	91.149,5	92.953,7	93.030,6	84.505,7	89.727,0
Gasto de consumo final total	49.074,0	51.552,0	53.341,2	53.521,0	52.465,5	54.367,6	55.654,2	55.560,9	51.348,0	55.357,6
Gobierno general	8.712,1	9.609,8	10.252,3	10.471,8	10.453,9	10.790,0	11.167,2	10.945,3	10.390,6	10.214,9
Hogares residentes (1)	40.361,9	41.942,3	43.088,8	43.049,2	42.011,6	43.577,6	44.487,0	44.615,6	40.957,4	45.142,7
Formación bruta de capital fijo	16.496,2	18.214,1	18.626,3	17.465,3	15.917,1	16.762,3	17.093,0	16.528,8	13.382,9	13.962,5
Variación de existencias	380,3	261,3	471,2	-123,1	-568,2	388,0	348,2	358,8	303,6	960,5
Exportaciones de bienes y servicios	17.756,0	18.210,3	19.342,0	19.218,8	19.491,9	19.631,6	19.858,2	20.582,2	19.471,2	19.446,4
Total utilización final	83.706,5	88.237,7	91.780,7	90.082,0	87.306,3	91.149,5	92.953,7	93.030,6	84.505,7	89.727,0
Tasas de variación anual										
Producto interno bruto (PIB)	5,6	4,9	3,8	0,1	-1,2	2,4	1,3	0,01	-7,8	4,24
Importaciones de bienes y servicios	0,8	7,0	4,8	-8,2	-9,6	12,2	4,4	0,3	-13,8	13,2
Total oferta final	4,5	5,4	4,0	-1,9	-3,1	4,4	2,0	0,1	-9,2	6,2
Gasto de consumo final total	4,2	5,0	3,5	0,3	-2,0	3,6	2,4	-0,2	-7,6	7,8
Gobierno general	11,1	10,3	6,7	2,1	-0,2	3,2	3,5	-2,0	-5,1	-1,7
Hogares residentes (1)	2,9	3,9	2,7	-0,1	-2,4	3,7	2,1	0,3	-8,2	10,2
Formación bruta de capital fijo	10,6	10,4	2,3	-6,2	-8,9	5,3	2,0	-3,3	-19,0	4,3
Exportaciones de bienes y servicios	5,5	2,6	6,2	-0,6	1,4	0,7	1,2	3,6	-5,4	-0,1
Total utilización final	4,5	5,4	4,0	-1,9	-3,1	4,4	2,0	0,1	-9,2	6,2
Otros indicadores macroeconómicos										
PIB per cápita (USD)	5.665	6.031	6.347	6.099	6.046	6.217	6.318	6.261	5.670	5.981
PIB per cápita (USD, 2007=100)	4.147	4.282	4.374	4.311	4.194	4.229	4.222	4.163	3.785	3.892
Miles de habitantes (2)	15.521	15.775	16.027	16.279	16.529	16.777	17.023	17.268	17.511	17.751

(*) Incluye aproximación de decimales.
 (sd) semi-definitivo.
 (p) provisional.
 (p)*** provisional por sumatoria de trimestres.

4.3.2 PRODUCTO INTERNO BRUTO POR INDUSTRIA
Millones de USD, millones de USD. 2007=100; tasa de variación anual, porcentaje

Período \ Industrias	Agricultura, ganadería, caza y silvicultura	Acuicultura y pesca de camarón	Pesca (excepto camarón)	Petróleo y minas	Refinación de petróleo	Manufactura (excepto refinación de petróleo)	Suministro de electricidad y agua	Construcción	Comercio	Alojamiento y servicios de comida	Transporte
Millones de USD (*)											
2012	6.564,4	462,1	572,4	11.380,8	650,7	10.739,7	1.046,3	9.378,6	9.053,7	1.631,8	3.859,5
2013	7.230,7	515,6	595,9	11.851,2	433,3	11.974,3	1.065,5	10.012,7	9.976,6	1.877,6	4.299,6
2014	8.121,5	563,3	599,3	11.267,3	285,7	13.716,7	1.252,8	10.891,2	10.544,8	2.054,4	4.337,8
2015	8.405,7	444,6	537,5	4.690,7	808,2	13.513,0	1.508,7	11.125,4	10.218,2	2.083,1	4.773,3
2016 (sd)	8.441,5	501,5	570,2	3.800,4	949,1	13.592,3	1.685,3	11.976,0	9.631,9	2.123,2	5.414,1
2017 (p)	8.533,1	659,7	537,2	5.023,9	1.117,0	13.866,1	1.826,4	12.087,4	9.960,1	2.225,4	5.387,4
2018 (p)	8.410,8	668,0	547,3	6.167,4	1.221,4	13.779,0	1.710,6	12.125,1	10.163,5	2.314,3	5.534,9
2019 (p)	8.370,7	635,2	508,2	5.863,9	1.117,7	14.740,5	1.815,1	11.816,6	9.911,5	2.422,6	5.980,4
2020 (p)	8.683,7	577,5	511,7	2.923,4	1.662,4	14.729,7	1.789,2	9.403,2	9.173,6	1.893,1	5.231,5
2021 (p)***	8.692,3	707,2	595,2	4.193,7	2.138,9	15.691,0	1.751,9	9.320,2	10.437,7	2.319,2	6.104,7

Millones de USD, 2007=100 (*)											
2012	4.667,6	336,5	403,7	6.283,2	1.089,1	7.510,1	1.381,8	6.132,3	6.529,9	1.136,1	4.152,4
2013	4.967,2	367,1	435,5	6.463,2	812,7	7.972,2	1.541,3	6.586,8	6.972,8	1.190,9	4.576,6
2014	5.258,2	514,0	434,9	6.889,1	536,4	8.266,6	1.642,0	6.893,5	7.216,4	1.217,9	4.695,3
2015	5.366,1	609,5	412,1	6.746,9	501,4	8.230,4	1.790,6	6.838,7	7.165,3	1.173,4	4.911,3
2016 (sd)	5.356,7	659,5	426,4	6.845,1	638,7	8.016,3	1.800,1	6.444,2	6.880,9	1.166,5	4.976,8
2017 (p)	5.593,4	764,3	441,3	6.654,0	699,1	8.264,8	1.973,3	6.159,9	7.252,8	1.233,7	4.982,0
2018 (p)	5.540,8	814,7	451,2	6.258,7	652,2	8.364,3	2.042,7	6.194,4	7.372,4	1.307,7	5.223,8
2019 (p)	5.511,3	933,9	471,7	6.461,5	530,2	8.414,4	2.242,2	5.902,4	7.315,5	1.365,4	5.284,3
2020 (p)	5.469,4	997,2	474,9	5.972,8	446,7	7.933,5	2.127,5	4.719,3	6.740,8	1.077,7	4.508,5
2021 (p)***	5.490,8	1.158,7	527,2	6.020,7	553,6	8.179,0	2.143,7	4.406,2	7.485,4	1.265,7	5.099,2

Tasa de variación anual, porcentaje											
2012	-0,5	7,3	11,1	2,6	9,4	3,4	17,9	12,2	4,7	4,0	6,1
2013	6,4	9,1	7,9	2,9	-25,4	6,2	11,5	7,4	6,8	4,8	10,2
2014	5,9	40,0	-0,1	6,6	-34,0	3,7	6,5	4,7	3,5	2,3	2,6
2015	2,1	18,6	-5,2	-2,1	-6,5	-0,4	9,0	-0,8	-0,7	-3,7	4,6
2016 (sd)	-0,2	8,2	3,5	1,5	27,4	-2,6	0,5	-5,8	-4,0	-0,6	1,3
2017 (p)	4,4	15,9	3,5	-2,8	9,5	3,1	9,6	-4,4	5,4	5,8	0,1
2018 (p)	-0,9	6,6	2,2	-5,9	-6,7	1,2	3,5	0,6	1,6	6,0	4,9
2019 (p)	-0,5	14,6	4,6	3,2	-18,7	0,6	9,8	-4,7	-0,8	4,4	1,2
2020 (p)	-0,8	6,8	0,7	-7,6	-15,7	-5,7	-5,1	-20,0	-7,9	-21,1	-14,7
2021 (p)***	0,4	16,2	11,0	0,8	23,9	3,1	0,8	-6,6	11,0	17,4	13,1

... / ...

4.3.2 PRODUCTO INTERNO BRUTO POR INDUSTRIA (Cont.)
Millones de USD, millones de USD, 2007=100; tasa de variación anual, porcentaje

Periodo \ Industrias	Correo y comunicaciones	Actividades de servicios financieros	Actividades profesionales, técnicas y administrativas	Enseñanza y servicios sociales y de salud	Administración pública, defensa; planes de seguridad social obligatoria	Servicio doméstico	Otros Servicios (1)	TOTAL VALOR AGREGADO BRUTO	OTROS ELEMENTOS DEL PIB	PIB
Millones de USD (*)										
2012	1.914,1	2.761,3	5.712,4	6.943,3	5.499,8	333,7	5.351,6	83.856,2	4.068,4	87.924,5
2013	2.021,5	2.590,6	6.549,8	7.513,4	6.050,9	382,1	5.592,6	90.533,9	4.595,8	95.129,7
2014	2.127,1	3.165,9	7.015,7	7.832,9	6.681,8	428,8	6.007,9	96.894,7	4.831,6	101.726,3
2015	1.983,7	3.164,7	6.886,5	8.488,9	6.659,5	433,8	6.317,0	92.042,5	7.247,9	99.290,4
2016 (sd)	1.915,6	3.072,6	6.574,1	8.777,5	6.884,8	487,5	6.640,9	93.038,3	6.899,4	99.937,7
2017 (p)	1.931,6	3.536,3	7.071,8	9.280,0	7.062,2	538,2	6.439,0	97.082,7	7.213,1	104.295,9
2018 (p)	1.971,0	3.688,1	7.818,6	9.741,8	7.049,7	548,3	6.496,0	99.956,0	7.606,1	107.562,0
2019 (p)	1.895,6	3.882,3	8.104,9	9.764,6	6.984,0	574,7	6.482,9	100.871,6	7.236,4	108.108,0
2020 (p)	1.927,7	3.861,8	7.172,0	10.405,7	7.404,8	461,7	5.364,8	93.177,6	6.113,5	99.291,1
2021 (p)***	2.106,4	4.037,2	7.608,9	10.861,6	7.458,6	400,6	5.368,1	99.793,4	6.372,4	106.165,9
Millones de USD, 2007=100 (*)										
2012	2.232,4	2.065,6	4.024,2	5.364,7	3.914,8	174,9	4.345,1	61.744,5	2.617,9	64.362,4
2013	2.378,0	2.023,4	4.255,0	5.486,4	4.223,9	178,1	4.491,0	64.922,1	2.624,0	67.546,1
2014	2.502,7	2.242,6	4.445,1	5.732,9	4.361,6	186,6	4.603,5	67.639,2	2.466,1	70.105,4
2015	2.475,6	2.227,8	4.388,3	5.962,9	4.555,5	182,0	4.650,6	68.188,7	1.986,0	70.174,7
2016 (sd)	2.456,7	2.200,5	4.296,6	5.990,4	4.676,4	197,6	4.549,6	67.579,1	1.735,0	69.314,1
2017 (p)	2.483,6	2.339,3	4.342,7	6.217,2	4.727,0	213,3	4.334,8	68.676,6	2.279,1	70.955,7
2018 (p)	2.570,6	2.406,3	4.482,9	6.449,5	4.668,2	211,9	4.468,2	69.480,5	2.390,0	71.870,5
2019 (p)	2.526,3	2.499,0	4.487,0	6.345,6	4.654,0	217,3	4.498,7	69.660,5	2.218,7	71.879,2
2020 (p)	2.462,4	2.297,8	4.059,3	6.166,4	4.549,6	171,9	4.331,4	64.507,1	1.774,4	66.281,5
2021 (p)***	2.702,0	2.527,3	4.140,1	6.118,4	4.523,7	156,2	4.464,6	66.962,3	2.126,4	69.088,7
Tasa de variación anual, porcentaje										
2012	8,8	16,5	6,9	6,8	6,4	-1,4	0,3	5,7	5,1	5,6
2013	6,5	-2,0	5,7	2,3	7,9	1,8	3,4	5,1	0,2	4,9
2014	5,2	10,8	4,5	4,5	3,3	4,8	2,5	4,2	-6,0	3,8
2015	-1,1	-0,7	-1,3	4,0	4,4	-2,4	1,0	0,8	-19,5	0,1
2016 (sd)	-0,8	-1,2	-2,1	0,5	2,7	8,6	-2,2	-0,9	-12,6	-1,2
2017 (p)	1,1	6,3	1,1	3,8	1,1	7,9	-4,7	1,6	31,4	2,4
2018 (p)	3,5	2,9	3,2	3,7	-1,2	-0,7	3,1	1,2	4,9	1,3
2019 (p)	-1,7	3,9	0,1	-1,6	-0,3	2,5	0,7	0,3	-7,2	0,01
2020 (p)	-2,5	-8,1	-9,5	-2,8	-2,2	-20,9	-3,7	-7,4	-20,0	-7,8
2021 (p)***	9,7	10,0	2,0	-0,8	-0,6	-9,2	3,1	3,8	19,8	4,2

(*) Incluye aproximación de decimales.

(sd) semi-definitivo.

(p) provisional.

(p)*** provisional por sumatoria de trimestres.

(1) Incluye: Actividades inmobiliarias y entretenimiento, recreación y otras actividades de servicios.

4.3.3 PRODUCTO INTERNO BRUTO (PIB): ENFOQUE DEL INGRESO
Millones de USD (*)

Variables / Años	2011	2012	2013	2014	2015	2016(sd)	2017(p)	2018(p)	2019(p)	2020(p)
Remuneraciones	26.899,8	30.879,6	34.269,1	36.947,7	38.214,2	37.776,2	38.959,6	40.546,4	40.328,0	37.575,4
+ Otros impuestos sobre la producción	380,4	590,9	715,3	755,2	928,7	1.110,2	981,9	1.040,1	1.052,4	900,8
+ Excedente Bruto de Explotación e Ingreso Mixto	49.256,0	52.385,7	55.549,5	59.191,9	52.899,6	54.152,0	57.141,2	58.369,4	59.491,2	54.701,5
= VALOR AGREGADO BRUTO	76.536,2	83.856,2	90.533,9	96.894,7	92.042,5	93.038,3	97.082,7	99.956,0	100.871,6	93.177,6
+ Otros elementos del PIB (1)	2.740,4	4.068,4	4.595,8	4.831,6	7.247,9	6.899,4	7.213,1	7.606,1	7.236,4	6.113,5
= PRODUCTO INTERNO BRUTO	79.276,7	87.924,5	95.129,7	101.726,3	99.290,4	99.937,7	104.295,9	107.562,0	108.108,0	99.291,1

(*) Incluye aproximación de decimales

(sd) semi-definitivo

(p) provisional

(1) Otros elementos del PIB incluye: otros impuestos indirectos sobre productos, subsidios sobre productos, derechos arancelarios, Impuesto al Valor Agregado (IVA)

Fuente: Banco Central del Ecuador.

4.3.4 RELACIÓN ENTRE LAS PRINCIPALES VARIABLES ECONÓMICAS
Millones de USD (*)

VARIABLES / AÑOS	2011	2012	2013	2014	2015	2016(sd)	2017(p)	2018(p)	2019(p)	2020(p)
Producto Interno Bruto PIB	79.276,7	87.924,5	95.129,7	101.726,3	99.290,4	99.937,7	104.295,9	107.562,0	108.108,0	99.291,1
+ Ingresos primarios del Resto del Mundo	94,5	107,0	59,7	57,2	66,4	107,6	132,8	203,2	129,3	90,3
- Ingresos primarios al Resto del Mundo	1.303,3	1.444,1	1.527,2	1.639,2	1.855,5	2.016,6	2.570,4	3.159,7	3.302,8	2.954,5
= Ingreso Nacional Bruto	78.067,8	86.587,4	93.662,1	100.144,3	97.501,3	98.028,6	101.858,2	104.605,4	104.934,5	96.426,9
+ Transferencias Corrientes del Resto del Mundo	3.243,5	3.035,0	2.914,3	2.981,1	2.904,9	3.615,1	3.678,2	3.610,5	4.014,2	4.126,7
- Transferencias Corrientes al Resto del Mundo	558,7	554,6	520,8	655,7	871,2	843,3	801,0	1.219,2	1.037,6	1.196,7
= Ingreso Disponible Bruto	80.752,6	89.067,8	96.055,7	102.469,7	99.535,0	100.800,4	104.735,4	106.996,8	107.911,1	99.356,8
- Consumo Final total	58.748,3	64.735,0	70.265,2	74.555,3	75.319,0	74.486,3	77.675,2	80.031,5	80.080,0	75.077,7
de Hogares	47.807,1	52.129,4	55.993,1	59.027,1	60.114,2	58.992,1	61.629,1	63.318,7	63.596,2	58.052,8
de Gobierno General	10.091,2	11.726,8	13.323,3	14.543,0	14.327,1	14.596,6	15.197,2	15.829,2	15.583,5	16.240,8
de Instituciones Sin Fines de Lucro que sirven a los Hogares	850,1	878,9	948,8	985,2	877,7	897,6	848,9	883,6	900,3	784,1
= Ahorro Bruto	22.004,2	24.332,8	25.790,5	27.914,4	24.216,0	26.314,2	27.060,2	26.965,2	27.831,0	24.279,1
- Formación Bruta de Capital	22.310,4	24.439,4	27.080,6	28.803,2	26.679,4	24.963,5	27.409,2	28.770,4	28.006,5	21.889,4
Formación Bruta de Capital Fijo (FBKF)	20.470,8	23.707,8	26.211,7	27.684,2	26.390,5	25.080,8	26.496,3	27.517,7	26.908,0	21.068,7
Variación de Existencias	1.839,6	731,5	869,0	1.119,0	289,0	-117,3	913,0	1.252,7	1.098,5	820,7
+ Transferencias de Capital del Resto del Mundo	108,6	156,8	95,7	97,6	98,7	98,7	98,7	98,1	94,8	1.858,5
- Transferencias de Capital al Resto del Mundo	1,2	13,5	6,8	22,8	5,5	889,1	3,7	8,1	3,5	11,8
- Adquisición de activos no financieros	-10,4	-10,8	-10,8	-10,8	-11,2	-11,2	-11,2	-11,2	-11,2	-11,2
= Préstamo Neto	-209,1	25,9	-1.212,0	-824,9	-2.381,5	549,1	-265,2	-1.726,4	-95,3	4.225,2

(*) Incluye aproximación de decimales

(sd) semi-definitivo

(p) provisional

Fuente: Banco Central del Ecuador.

4.3.5 INDICADORES PER CÁPITA
Miles de habitantes; USD; USD, 2007=100; tasa de variación anual, porcentaje

Variables / Años	2012	2013	2014	2015	2016 (sd)	2017 (p)	2018 (p)	2019(p)	2020(p)	2021(p)***
Miles de habitantes (*)	15.521	15.775	16.027	16.279	16.529	16.777	17.023	17.268	17.511	17.751
USD										
Producto Interno Bruto	5.665	6.031	6.347	6.099	6.046	6.217	6.318	6.261	5.670	5.981
Consumo final de hogares (**)	3.415	3.610	3.744	3.747	3.623	3.724	3.771	3.735	3.360	3.671
Formación bruta de capital fijo	1.527	1.662	1.727	1.621	1.517	1.579	1.616	1.558	1.203	1.268
Exportaciones	1.709	1.727	1.780	1.297	1.179	1.295	1.428	1.443	1.239	1.566
Importaciones	1.789	1.868	1.882	1.463	1.150	1.342	1.501	1.442	1.107	1.507
USD, 2007=100										
Producto Interno Bruto	4.147	4.282	4.374	4.311	4.194	4.229	4.222	4.163	3.785	3.892
Consumo final de hogares (**)	2.600	2.659	2.688	2.644	2.542	2.597	2.613	2.584	2.339	2.543
Formación bruta de capital fijo	1.063	1.155	1.162	1.073	963	999	1.004	957	764	787
Exportaciones	1.144	1.154	1.207	1.181	1.179	1.170	1.167	1.192	1.112	1.095
Importaciones	1.246	1.312	1.352	1.223	1.089	1.204	1.238	1.225	1.041	1.163
Tasa de variación anual, porcentaje										
Producto Interno Bruto	3,9	3,3	2,2	-1,4	-2,7	0,9	-0,2	-1,4	-9,1	2,8
Consumo final de hogares (**)	1,2	2,2	1,1	-1,6	-3,9	2,2	0,6	-1,1	-9,5	8,7
Formación bruta de capital fijo	8,7	8,6	0,7	-7,7	-10,2	3,8	0,5	-4,7	-20,2	2,9
Exportaciones	3,7	0,9	4,5	-2,2	-0,1	-0,8	-0,3	2,2	-6,7	-1,5
Importaciones	-0,8	5,2	3,1	-9,6	-11,0	10,6	2,9	-1,1	-15,0	11,7

(sd) semi-definitivo.

(p) provisional. (p)*** provisional suma de trimestres

(*) Se utilizan los datos de población que constan en proyecciones de Población de 2010 a 2021, publicadas en la página web del INEC en el siguiente enlace: <http://www.ecuadorenconfiras.gob.ec/proyecciones-poblacionales/>

(**) En el consumo final de hogares se incluye el consumo de las Instituciones sin fines de lucro que sirven a los hogares ISFLSH.

Fuente: Banco Central del Ecuador.

4.3.6 INDICADORES MACROECONÓMICOS TRIMESTRALES (1)

Tasa de variación trimestral t/t - 1, porcentaje

Indicador \ Período	2016				2017				2018				2019				2020				2021				2022		
	I	II	III	IV	I	II	III	IV	I	II	III	IV	I	II	III	IV	I	II	III	IV	I	II	III	IV	I	II	III
OFERTA Y UTILIZACIÓN FINAL																											
PIB	-0,7	0,7	-0,1	0,9	0,2	1,1	0,8	0,7	-1,1	1,0	0,8	0,0	-0,6	0,2	0,4	-1,4	-1,0	-12,1	6,1	1,3	1,5	2,2	0,4	0,7	0,6	0,1	1,7
Importaciones (FOB)	-2,5	-1,7	2,7	4,5	3,4	2,8	2,8	2,4	0,7	-1,7	2,3	0,0	0,9	0,2	-0,6	-4,6	2,0	-26,1	11,6	14,4	3,7	-2,2	7,0	-1,2	2,8	-0,1	-1,9
TOTAL OFERTA	-1,1	0,2	0,5	1,7	0,8	1,4	1,2	1,1	-0,7	0,4	1,1	0,0	-0,3	0,2	0,2	-2,1	-0,3	-15,3	7,2	4,0	2,0	1,2	1,9	0,3	1,1	0,1	0,8
Demanda interna	-1,9	-0,4	0,5	2,4	1,1	1,6	1,4	1,6	-1,3	0,7	1,2	-0,1	-0,4	-0,9	0,1	-2,3	-0,6	-15,4	6,0	4,7	3,6	0,9	2,7	0,8	1,5	-0,5	1,1
Gasto de Consumo final Hogares (2)	-1,2	-0,1	1,1	0,6	1,4	0,5	1,0	1,4	-1,2	0,9	1,3	1,1	-1,4	0,0	0,3	-0,4	-3,7	-11,0	5,3	5,7	2,9	2,2	1,7	2,4	0,1	0,5	0,8
Gasto de Consumo final Gobierno General	2,2	0,6	-1,1	0,6	2,1	0,1	1,5	0,8	0,0	2,3	0,0	1,8	-3,7	0,7	-1,4	0,1	0,9	-6,5	-1,5	0,4	-2,5	2,4	0,4	4,2	-0,8	-1,8	0,6
Formación Bruta de Capital Fijo (FBKF)	-3,0	-2,2	-0,2	0,0	3,8	1,6	1,4	0,6	0,5	0,4	0,5	-2,4	-2,0	-1,1	2,7	-1,8	-10,3	-15,8	3,6	4,1	4,0	-1,1	2,6	-1,6	2,2	-0,7	1,1
Exportaciones (FOB)	1,8	2,3	0,5	-0,8	-0,2	0,9	0,5	-0,9	1,6	-0,9	0,6	0,5	0,0	4,4	0,4	-1,3	0,6	-15,2	11,2	1,8	-3,2	2,3	-0,9	-1,8	-0,1	2,1	-0,1
TOTAL UTILIZACIÓN	-1,1	0,2	0,5	1,7	0,8	1,4	1,2	1,1	-0,7	0,4	1,1	0,0	-0,3	0,2	0,2	-2,1	-0,3	-15,3	7,2	4,0	2,0	1,2	1,9	0,3	1,1	0,1	0,8
VALOR AGREGADO BRUTO POR INDUSTRIAS																											
Agricultura	-1,0	-0,1	0,2	1,2	1,5	1,4	0,7	1,7	-0,9	-1,6	-1,8	0,2	0,6	0,0	-0,4	1,0	1,6	-4,1	-0,6	2,1	1,0	-1,3	-1,8	4,4	-2,4	-3,9	0,5
Acuicultura y pesca de camarón	-0,1	9,4	-1,1	0,7	1,2	15,1	-1,0	4,5	-1,3	0,2	0,7	4,1	5,6	5,9	-0,2	2,2	1,3	2,9	-3,9	8,8	-4,8	17,1	1,6	7,9	0,1	3,4	2,5
Pesca (excepto camarón)	0,5	-5,6	6,4	1,8	2,2	-0,7	-2,0	-0,7	0,0	5,9	-0,2	-1,4	2,9	2,6	3,3	-8,9	4,2	1,2	6,3	-10,4	12,4	8,6	-1,2	-7,3	-4,9	3,3	2,0
Petróleo y minas	1,5	0,5	0,2	-0,5	-3,9	1,6	1,3	-2,4	-6,6	0,4	2,8	-0,6	2,4	0,1	1,0	-3,4	7,2	-38,7	56,4	-0,8	-2,5	-0,1	-1,6	-13,9	13,4	-1,4	4,6
Refinación de Petróleo	-17,8	29,1	-12,6	28,7	-11,3	19,2	-17,0	-3,2	-0,5	-0,9	9,6	-10,3	-12,8	-5,8	8,8	-11,4	0,4	-29,1	28,2	5,9	6,7	9,7	11,5	-18,4	-1,3	6,0	-2,4
Manufactura (excepto refinación de petróleo)	-1,5	0,2	0,0	0,9	1,4	0,6	0,5	0,8	-0,4	0,7	0,2	0,0	0,2	0,3	0,2	-0,8	-1,7	-8,5	5,2	1,0	0,3	1,9	0,3	0,5	-0,5	0,1	0,3
Suministro de electricidad y agua	-8,5	4,0	3,4	2,2	2,7	0,5	1,8	4,1	0,5	-0,4	0,0	-3,1	16,7	-1,6	0,5	-11,0	13,1	-5,1	0,9	-20,2	17,3	3,2	-1,6	6,5	0,2	2,3	0,2
Construcción	-2,8	-2,7	0,0	-1,2	-2,7	-0,1	-0,1	-0,2	1,9	0,6	-1,3	-3,4	-2,4	-0,1	2,4	-1,6	-10,6	-11,0	-4,5	-1,1	-0,2	-0,5	-0,1	0,1	-0,1	0,1	-0,1
Comercio	-1,7	-0,2	0,8	2,1	1,0	1,6	1,3	1,9	-0,3	-0,8	0,4	-0,2	-0,1	0,5	-1,0	-1,4	-1,4	-11,6	4,5	6,8	3,1	2,7	1,9	2,1	-0,3	0,4	0,1
Alojamiento y servicios de comida	0,6	-1,8	1,7	0,7	-0,9	5,9	1,7	1,6	0,0	1,9	1,9	0,0	3,2	0,2	-0,3	-0,9	-5,2	-22,0	-8,2	20,2	10,4	3,2	0,3	4,5	2,7	5,6	-1,4
Transporte	0,0	1,9	0,7	-0,8	0,1	-0,9	0,7	0,3	3,1	1,0	0,4	1,3	-0,1	0,7	0,0	-2,8	-5,4	-23,2	22,6	3,1	3,3	3,0	1,8	2,3	-0,6	0,9	1,7
Correo y Comunicaciones	0,0	-0,1	0,0	1,9	0,0	-0,7	0,0	0,8	-0,2	3,7	0,8	0,2	-4,5	0,1	2,2	0,7	-5,9	-6,5	12,4	3,5	0,7	1,5	0,8	1,8	5,4	1,8	-1,1
Actividades de servicios financieros	1,7	-0,3	1,8	0,2	3,1	1,1	2,3	0,3	-2,9	2,5	3,8	1,6	-1,8	1,4	1,4	1,0	-8,0	-8,6	5,2	9,3	1,4	1,1	1,7	-1,5	-0,2	1,7	3,1
Actividades profesionales, técnicas y administrativas	-1,0	0,0	0,6	1,2	0,1	-0,6	0,3	0,5	-0,8	3,3	1,9	0,8	-2,6	0,4	0,5	-0,7	-2,3	-14,1	7,0	1,5	-0,1	0,6	0,7	2,7	-1,7	1,5	1,0
Enseñanza y Servicios sociales y de salud	1,3	0,9	-0,1	-0,3	2,8	-0,9	2,7	1,2	-1,9	3,3	1,1	2,4	-4,1	1,2	-2,0	-1,6	5,3	-6,5	-2,3	0,3	-0,7	3,2	-2,3	5,5	-0,1	-2,0	0,1
Adm. pública, defensa; planes de seguridad social obligatoria	6,7	0,1	-2,6	2,0	-0,3	1,3	0,2	0,3	-2,0	0,8	-1,5	0,9	-0,8	-0,1	-0,3	2,5	0,3	-5,2	-0,8	0,5	-2,2	1,6	2,9	1,4	-1,7	0,2	1,2
Servicio doméstico	0,9	0,7	1,6	-1,9	5,1	3,6	0,6	0,9	-1,7	-0,7	-0,4	-0,4	1,7	1,5	0,1	1,4	-14,1	-7,4	-6,2	-3,6	-0,8	-0,3	-0,1	-1,6	1,1	-0,1	-0,2
Otros Servicios (3)	-0,7	1,2	-0,3	-0,9	-2,9	-1,4	-0,6	-0,3	-0,3	3,5	3,0	0,7	-2,1	0,1	-0,1	-0,2	-0,9	-5,1	2,0	0,8	1,6	0,7	0,5	1,7	-0,1	-0,8	2,3
TOTAL VALOR AGREGADO BRUTO	-0,5	0,4	0,1	0,7	-0,1	0,8	0,6	0,5	-0,9	1,1	0,7	0,0	-0,4	0,3	0,2	-1,3	-0,8	-12,4	7,0	1,4	1,1	1,8	0,3	0,6	0,7	0,0	1,0
OTROS ELEMENTOS DEL PIB (4)	-10,4	12,3	-6,8	8,5	10,6	10,2	5,5	6,6	-5,8	-0,6	3,2	-0,1	-7,3	-3,3	4,7	-3,8	-6,8	-3,7	-20,6	-1,5	19,2	17,6	3,3	3,5	-1,5	3,1	20,7
PIB	-0,7	0,7	-0,1	0,9	0,2	1,1	0,8	0,7	-1,1	1,0	0,8	0,0	-0,6	0,2	0,4	-1,4	-1,0	-12,1	6,1	1,3	1,5	2,2	0,4	0,7	0,6	0,1	1,7

(1) A partir del Boletín No.80 las Cuentas Nacionales Trimestrales, toman como referencia el año 2007 de las Cuentas Nacionales Anuales. Para mayor información acceder al link: <https://contenido.bce.fin.ec/home1/estadisticas/cntrimestral/CNTrimestral.jsp>

(2) Incluye el gasto de consumo final de las Instituciones Sin Fines de Lucro al Servicio de los Hogares, ISFLSH.

(3) Incluye: Actividades inmobiliarias y Entretenimiento, recreación y otras actividades de servicios.

(4) Otros elementos del PIB incluye: otros impuestos indirectos sobre productos, subsidios sobre productos, derechos arancelarios, Impuesto al Valor Agregado (IVA).

4.4.1 OFERTA Y UTILIZACIÓN FINAL DE BIENES Y SERVICIOS

Variables / Años	PIB	Importaciones	Total oferta final	Gasto de consumo final	Consumo APUS	Consumo Hoogares	FBKV	Existencias	Exportaciones	Total utilización final
MILLONES DE DÓLARES										
2022 (prev)	116.010	36.633	152.642	88.515	16.649	71.866	26.227	533	37.367	152.642
2023 (prev)	122.369	35.501	157.870	93.273	16.896	76.377	28.240	532	35.825	157.870
MILLONES DE DÓLARES DE 2007										
2022 (prev)	70.944	22.555	93.499	57.558	10.172	47.386	14.906	509	20.526	93.499
2023 (prev)	73.119	23.453	96.572	59.051	10.153	48.897	15.455	488	21.578	96.572
TASA DE VARIACIÓN ANUAL										
2022 (prev)	2,7	9,3	4,2	4,0	-0,4	5,0	6,8	-47,0	5,6	4,2
2023 (prev)	3,1	4,0	3,3	2,6	-0,2	3,2	3,7	-4,0	5,1	3,3

OTROS INDICADORES ECONÓMICOS

Variables / Años	PIB (per cápita, dólares corrientes)	PIB (per cápita, dólares de 2007)	Población miles de habitantes (1)
2022 (prev)	6.449	3.944	17.990
2023 (prev)	6.714	4.012	18.227

(prev) previsiones.

(1) Las proyecciones de población son realizadas por el INEC, publicadas en su página web en el siguiente enlace: <http://www.ecuadorencifras.gob.ec/proyecciones-poblacionales/>

Fuente: Banco Central del Ecuador.

4.4.2 PRODUCTO INTERNO BRUTO POR INDUSTRIA

Millones de USD; millones de USD, 2007=100; tasa de variación anual, porcentaje

Período / Industrias	PIB	Agricultura, ganadería, caza y silvicultura	Acuicultura y pesca de camarón	Pesca (excepto camarón)	Petróleo y minas	Refinación de Petróleo	Manufactura (excepto refinación de petróleo)	Suministro de electricidad y agua	Construcción	Comercio	Alojamiento y servicios de comida
----------------------	-----	---	--------------------------------	-------------------------	------------------	------------------------	--	-----------------------------------	--------------	----------	-----------------------------------

MILLONES DE DÓLARES

2022 (prev)	116.010	8.786	1.089	608	6.089	1.978	17.226	1.846	9.961	12.150	2.525
2023 (prev)	122.369	9.215	1.215	661	6.059	2.098	18.281	1.960	11.331	12.499	2.740

MILLONES DE USD. 2007=100

2022 (prev)	70.944	5.349	1.354	509	6.448	559	8.339	2.229	4.318	7.789	1.347
2023 (prev)	73.119	5.442	1.429	539	6.912	577	8.559	2.287	4.468	8.024	1.385

TASA DE VARIACIÓN ANUAL. PORCENTAJE

2022 (prev)	2,7	-2,6	16,9	-3,5	7,1	1,0	2,0	4,0	-2,0	4,1	6,4
2023 (prev)	3,1	1,7	5,5	5,9	7,2	3,2	2,6	2,6	3,5	3,0	2,8

....

(prev) previsional.

(1) Incluye: Actividades inmobiliarias y Entretenimiento, recreación y otras actividades de servicios.

Fuente: Banco Central del Ecuador.

4.4.2 PRODUCTO INTERNO BRUTO POR INDUSTRIA (Cont)

Millones de USD; millones de USD, 2007=100; tasa de variación anual, porcentaje

Período / Industrias	Transporte	Correo y Comunicaciones	Actividades de servicios financieros	Actividades profesionales, técnicas y administrativas	Enseñanza y Servicios sociales y de salud	Administración pública, defensa; planes de seguridad social obligatoria	Servicio doméstico	Otros Servicios (1)	TOTAL VALOR AGREGADO	OTROS ELEMENTOS DEL PIB BRUTO
MILLONES DE DÓLARES										
2022 (prev)	6.917	2.254	4.286	8.638	11.311	7.481	408	5.392	108.945	7.065
2023 (prev)	7.182	2.336	4.482	9.023	11.894	7.593	409	5.568	114.544	7.826
MILLONES DE USD. 2007=100										
2022 (prev)	5.291	2.780	2.619	4.261	6.202	4.501	159	4.616	68.669	2.275
2023 (prev)	5.401	2.858	2.688	4.350	6.300	4.465	160	4.827	70.671	2.448
TASA DE VARIACIÓN ANUAL. PORCENTAJE										
2022 (prev)	3,8	2,9	3,6	2,9	1,4	-0,5	1,5	3,4	2,5	7,0
2023 (prev)	2,1	2,8	2,6	2,1	1,6	-0,8	1,0	4,6	2,9	7,6

(prev) previsual.

(1) Incluye: Actividades inmobiliarias y Entretenimiento, recreación y otras actividades de servicios.

Fuente: Banco Central del Ecuador.

ÍNDICE DE ACTIVIDAD ECONÓMICA COYUNTURAL

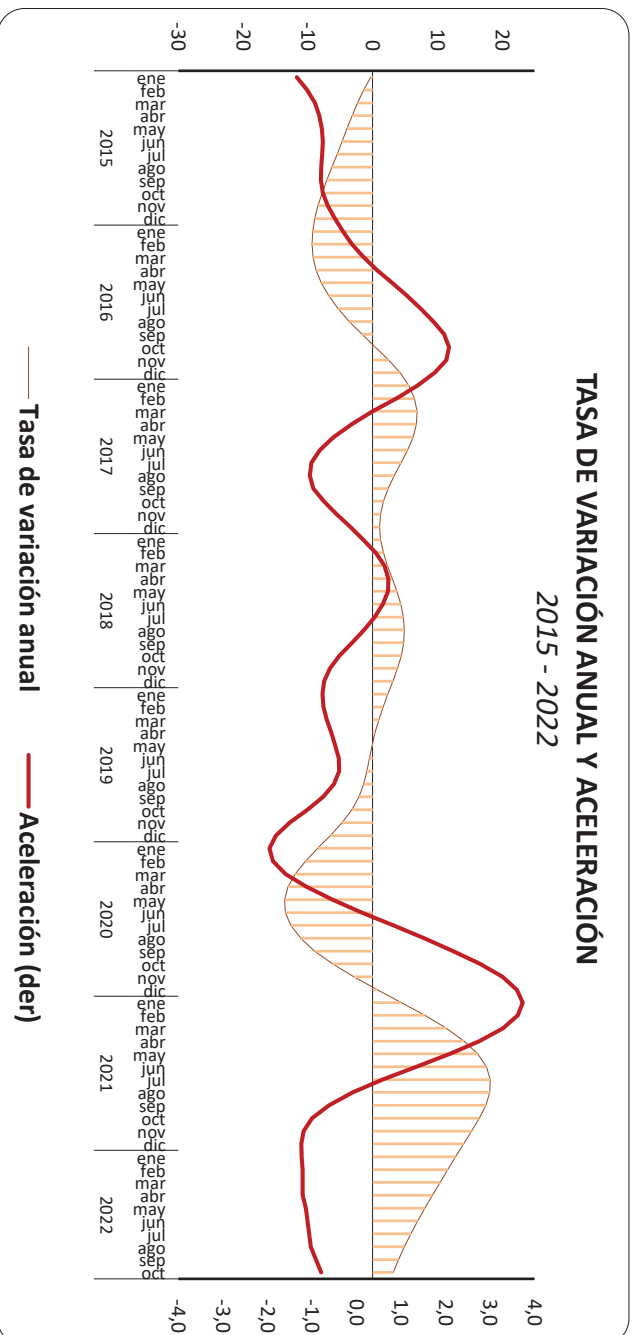
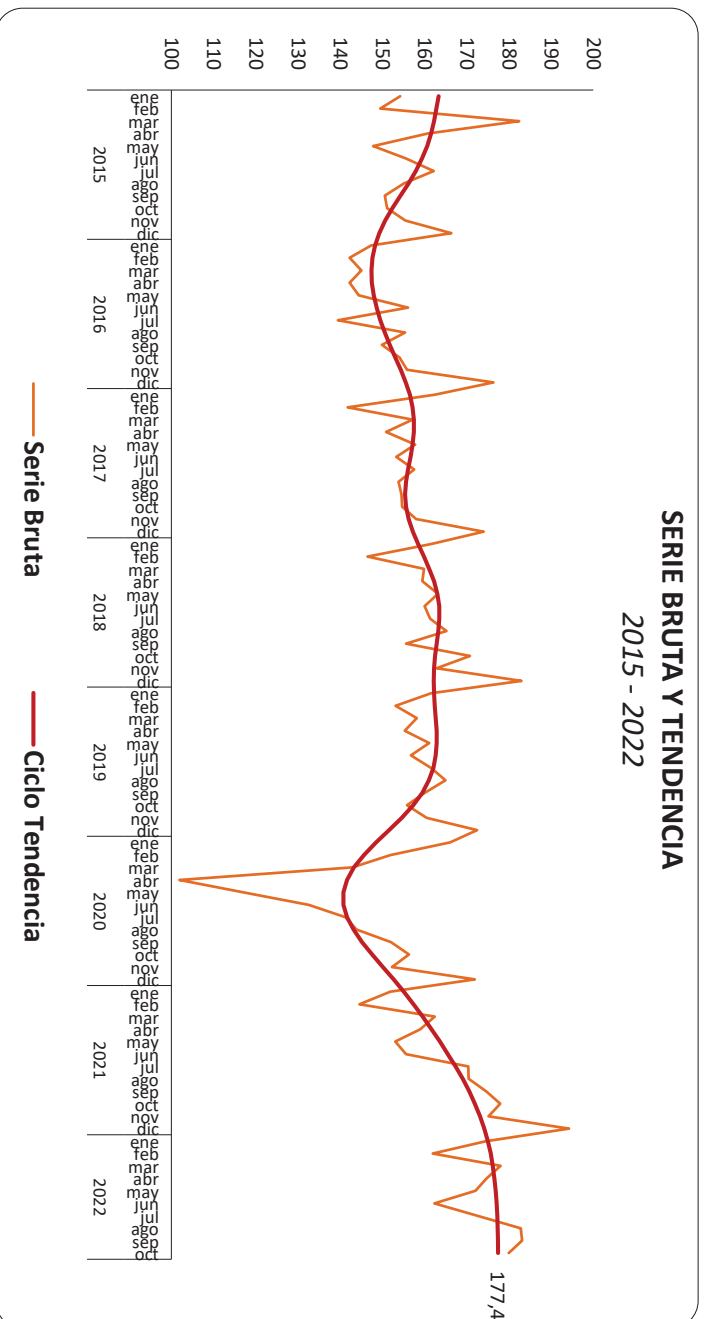

(1) Aceleración es la primera diferencia, mes a mes ($t/t-1$) de las tasas anuales.

4.5.1 ÍNDICE DE ACTIVIDAD ECONÓMICA COYUNTURAL - IDEAC-, SERIES AJUSTADAS POR TENDENCIA (1)

Índice, 2007=100

Periodo	2013	2014	2015	2016	2017	2018	2019	2020	2021	2022
Ene	150,5	163,8	163,3	148,2	156,5	158,5	162,2	148,5	155,1	175,0
Feb	150,2	165,1	162,8	147,6	157,2	159,8	162,4	145,6	157,4	175,7
Mar	150,0	166,2	162,3	147,4	157,5	161,1	162,7	143,3	159,6	176,2
Abr	150,1	166,9	161,6	147,5	157,5	162,2	162,9	141,6	161,6	176,5
May	150,6	167,2	160,7	147,9	157,2	163,0	162,9	140,8	163,6	176,9
Jun	151,5	167,3	159,4	148,6	156,7	163,5	162,7	140,8	165,5	177,1
Jul	152,8	167,1	157,9	149,5	156,1	163,5	162,1	141,6	167,3	177,2
Ago	154,4	166,6	156,2	150,6	155,6	163,3	161,0	143,1	169,0	177,3
Sep	156,3	166,0	154,3	151,8	155,4	162,9	159,5	145,2	170,6	177,4
Oct	158,3	165,3	152,4	153,1	155,6	162,5	157,3	147,6	171,9	177,4
Nov	160,3	164,6	150,6	154,4	156,2	162,3	154,6	150,2	173,1	
Dic	162,2	163,9	149,2	155,6	157,2	162,2	151,6	152,7	174,1	

(1) Cifras revisadas. El IDEAC es un indicador mensual, elaborado en base a ponderaciones sectoriales de diversas actividades del sector real. Mide la evolución económica coyuntural del país. A partir de la Información Estadística Mensual 1976, la serie del IDEAC se calcula con el año base 2007 de Cuentas Nacionales Anuales.

Fuente: Banco Central del Ecuador.

4.5.2 ÍNDICE DE ACTIVIDAD ECONÓMICA COYUNTURAL - IDEAC-, SERIE BRUTA (1)

Índice, 2007=100

Periodo	2013	2014	2015	2016	2017	2018	2019	2020	2021	2022
Ene	150,8	161,1	154,2	147,4	162,4	161,6	161,6	166,1	151,9	174,5
Feb	143,5	149,2	149,5	142,3	141,8	146,5	153,2	151,9	144,5	162,0
Mar	144,9	161,7	182,4	145,1	157,1	159,9	158,2	143,0	162,4	178,0
Abr	142,4	163,4	160,8	142,2	150,9	159,5	155,3	101,9	159,1	174,7
May	154,3	180,3	147,8	144,4	157,8	163,2	161,1	117,0	153,1	172,1
Jun	139,1	159,2	155,5	156,1	153,3	160,0	156,8	132,6	155,6	162,3
Jul	147,1	168,1	162,2	139,5	157,5	161,4	161,5	141,3	170,4	172,5
Ago	157,5	173,0	155,2	155,4	153,8	165,2	165,0	143,8	170,5	182,8
Sep	151,9	162,7	150,6	149,9	154,5	155,6	160,0	152,1	174,6	183,1
Oct	169,7	169,1	151,1	154,0	154,7	170,7	155,9	156,3	177,9	180,0
Nov	169,8	165,0	155,5	155,8	158,0	162,9	160,5	152,3	175,2	
Dic	180,2	177,9	166,4	176,3	174,0	183,0	172,4	171,9	194,3	

(1) Cifras revisadas. El IDEAC es un indicador mensual, elaborado en base a ponderaciones sectoriales de diversas actividades del sector real. Mide la evolución económica coyuntural del país. A partir de la Información Estadística Mensual 1976, la serie del IDEAC se calcula con el año base 2007 de Cuentas Nacionales Anuales.

Fuente: Banco Central del Ecuador.

4.6.1 ÍNDICES DE CONFIANZA DEL CONSUMIDOR: CUENCA, MACHALA, GUAYAQUIL, QUITO, AMBATO Y TOTAL CINCO CIUDADES (1)

Índice

Período	TOTAL CINCO CIUDADES			CUENCA			MACHALA			GUAYAQUIL			QUITO			AMBATO			
	Índice de Situación Presente (2)	Índice de Expectativas (3)	Índice de Confianza del Consumidor	Índice de Situación Presente (2)	Índice de Expectativas (3)	Índice de Confianza del Consumidor	Índice de Situación Presente (2)	Índice de Expectativas (3)	Índice de Confianza del Consumidor	Índice de Situación Presente (2)	Índice de Expectativas (3)	Índice de Confianza del Consumidor	Índice de Situación Presente (2)	Índice de Expectativas (3)	Índice de Confianza del Consumidor	Índice de Situación Presente (2)	Índice de Expectativas (3)	Índice de Confianza del Consumidor	
2018	Enero	38,5	43,5	40,2	42,4	44,8	43,2	39,4	43,3	40,7	38,5	46,7	41,2	37,1	39,0	37,8	42,7	44,6	43,3
	Febrero	38,5	43,9	40,3	40,8	42,6	41,4	37,1	39,5	37,9	39,1	47,8	42,0	36,8	39,4	37,6	44,6	45,9	45,0
	Marzo	36,8	42,6	38,8	41,3	41,5	41,4	38,9	42,1	39,9	36,8	46,1	39,9	35,3	38,1	36,2	41,2	43,9	42,1
	Abril	37,9	41,9	39,3	40,7	42,9	41,4	37,6	40,6	38,6	39,5	44,8	41,3	34,9	37,5	35,7	42,3	47,1	43,9
	Mayo	37,5	42,1	39,0	39,3	42,9	40,5	38,5	41,4	39,5	37,8	44,5	40,0	35,9	38,3	36,7	43,9	47,1	45,0
	Junio	38,6	41,9	39,7	41,0	45,0	42,3	39,5	40,1	39,7	38,5	44,0	40,3	37,7	38,1	37,8	43,7	46,8	44,8
	Julio	38,0	43,5	39,8	40,9	43,7	41,8	39,3	40,2	39,6	38,2	45,9	40,8	36,3	40,3	37,7	43,8	46,6	44,7
	Agosto	35,9	40,8	37,5	39,5	41,4	40,1	36,3	37,5	36,7	36,4	43,8	38,8	33,7	36,6	34,7	44,4	46,1	45,0
	Septiembre	39,8	46,2	41,9	41,4	42,7	41,9	37,7	40,5	38,6	37,4	48,4	41,1	42,3	44,6	43,1	46,4	47,6	46,8
	Octubre	37,9	44,3	40,0	40,6	44,5	41,9	39,3	42,6	40,4	37,9	47,5	41,1	36,7	39,8	37,8	42,7	48,0	44,5
	Noviembre	39,1	46,4	41,5	40,8	45,1	42,2	39,5	42,9	40,6	40,5	51,1	44,0	36,4	40,5	37,8	42,9	49,0	44,9
	Diciembre	38,4	41,2	39,3	41,8	43,1	42,2	39,1	41,8	40,0	39,3	44,1	40,9	35,7	36,5	36,0	44,0	44,8	44,3
2019	Enero	36,1	42,0	38,1	39,3	40,0	39,5	38,6	39,1	38,8	35,5	45,6	38,9	35,5	38,0	36,4	40,1	41,9	40,7
	Febrero	36,7	43,4	38,9	39,5	40,9	39,9	38,7	39,8	39,1	36,7	46,6	40,0	35,5	40,0	37,0	41,3	44,5	42,4
	Marzo	36,7	40,3	37,9	40,7	41,9	41,1	41,3	41,5	41,3	34,9	42,4	37,4	37,2	36,7	37,0	41,2	42,9	41,8
	Abril	37,6	42,0	39,1	40,9	41,1	41,0	38,4	38,6	38,5	37,6	43,6	39,6	36,2	40,2	37,5	43,4	46,8	44,5
	Mayo	36,6	40,6	37,9	38,8	39,3	39,0	37,2	37,4	37,3	36,7	42,5	38,6	35,3	38,3	36,3	42,2	46,4	43,6
	Junio	36,7	40,6	38,0	38,6	41,0	39,4	37,5	37,6	37,5	37,6	42,6	39,3	34,7	37,8	35,7	40,7	43,5	41,6
	Julio	36,2	40,4	37,6	37,4	38,0	37,6	36,8	37,6	37,1	35,1	42,0	37,4	37,2	39,3	37,9	38,6	39,6	38,9
	Agosto	37,0	40,8	38,2	37,7	39,3	38,2	36,6	38,3	37,2	36,5	43,5	38,8	37,2	37,7	37,4	40,2	41,6	40,7
	Septiembre	35,4	40,1	37,0	38,6	39,8	39,0	35,8	38,7	36,8	35,1	43,8	38,0	34,7	35,2	34,9	40,7	41,3	40,9
	Octubre	35,4	40,3	37,0	36,7	39,3	37,6	36,2	38,3	36,9	36,5	43,8	38,9	33,2	35,8	34,1	38,6	43,8	40,4
	Noviembre	35,5	42,0	37,6	38,9	41,4	39,7	36,1	38,4	36,9	36,7	45,9	39,8	32,5	37,2	34,1	40,4	44,1	41,6
	Diciembre	35,7	40,4	37,2	39,1	42,0	40,1	37,7	39,0	38,1	36,6	41,9	38,3	33,1	38,1	34,8	40,1	40,8	40,3
2020	Enero	35,2	40,6	37,0	37,7	41,3	38,9	34,4	36,4	35,1	36,2	44,6	39,0	32,9	35,5	33,7	41,6	42,4	41,8
	Febrero	35,5	40,2	37,1	36,0	40,9	37,6	33,8	35,9	34,5	37,9	44,9	40,2	32,2	34,4	33,0	38,5	35,6	38,5

(1) En la ENEMDU, se incluye el cuestionario para el cálculo del ICC. La muestra mensual es de aproximadamente 3,800 hogares de las ciudades de Quito, Guayaquil, Ambato, Cuenca y Machala. El ICC se construye como un promedio ponderado del Índice de Situación Presente ISP y del Índice de Expectativas IDE; este índice se encuentra acotado entre 0 y 100 puntos. Al ser un índice, el valor obtenido en sí mismo carece de unidad de medida, pero adquiere relevancia cuando se lo compara con los datos históricos obtenidos, de esta manera se puede establecer si la Confianza del Consumidor aumenta o disminuye. (2) El ISP se construye en base a 8 preguntas: ¿Con relación al mes anterior la situación económica de su hogar es?; ¿Con relación al mes anterior el consumo de su hogar en entretenimiento es?; ¿Con relación al mes anterior la situación económica del país es?; ¿Considera usted que la situación en Ecuador para encontrar/mejorar un puesto de trabajo es mejor, igual o peor que hace 3 meses?; ¿Con relación al mes anterior, el valor monetario (dinero) empleado en el consumo de alimentos es?; ¿Con relación al mes anterior, el consumo de su hogar en alimentos de menor calidad es?; ¿En relación al mes anterior el consumo de su hogar en vestimenta es?; ¿En relación al mes anterior el consumo de su hogar en electrodomésticos es? (3) El IDE se construye en base a 8 preguntas: ¿Cómo cree usted que será la situación económica de su hogar en los próximos tres meses?; ¿Cómo cree usted que será el consumo de su hogar en entretenimiento en los próximos tres meses?; ¿Usted considera que durante los próximos 3 meses la situación económica del país será?; ¿Considera usted que la situación en Ecuador para encontrar/mejorar un puesto de trabajo dentro de 3 meses será mejor, igual o peor?; ¿En los próximos 3 meses, el valor monetario (dinero) empleado en el consumo de alimentos será?; ¿En los próximos 3 meses, el consumo de su hogar en alimentos de menor calidad será?; ¿Cómo cree usted que será el consumo de su hogar en vestimenta en los próximos tres meses?; ¿Cómo cree usted que será el consumo de su hogar en electrodomésticos en los próximos tres meses?; ¿Cómo considera que será la situación económica del país durante los próximos 3 meses?

Nota: De acuerdo al comunicado oficial de 26 de abril de 2020, el INEC informa que los resultados de la ENEMDU de marzo de 2020 se aplazarán, sin fecha determinada, hasta que el INEC considere que la ENEMDU dispone de la suficiente calidad estadística, retraso causado por la suspensión del levantamiento de información en campo debido a la emergencia sanitaria declarada en el país.

<https://www.ecuadorencifras.gob.ec/wp-content/uploads/2020/04/CONVID19-ENEMDU.jpeg>

Fuente: Banco Central del Ecuador (BCE)

4.6.1 a ÍNDICES DE CONFIANZA DEL CONSUMIDOR ACUMULADO: CUENCA, MACHALA, GUAYAQUIL, QUITO, AMBATO Y TOTAL CINCO CIUDADES (1)

Índice

Período	TOTAL CINCO CIUDADES			CUENCA			MACHALA			GUAYAQUIL			QUITO			AMBATO			
	Índice de Situación Presente (2)	Índice de Expectativas (3)	Índice de Confianza del Consumidor	Índice de Situación Presente (2)	Índice de Expectativas (3)	Índice de Confianza del Consumidor	Índice de Situación Presente (2)	Índice de Expectativas (3)	Índice de Confianza del Consumidor	Índice de Situación Presente (2)	Índice de Expectativas (3)	Índice de Confianza del Consumidor	Índice de Situación Presente (2)	Índice de Expectativas (3)	Índice de Confianza del Consumidor	Índice de Situación Presente (2)	Índice de Expectativas (3)	Índice de Confianza del Consumidor	
2021	Enero- Marzo	29,73	34,81	31,42	26,61	30,56	27,93	31,32	37,89	33,51	32,08	35,19	33,12	30,53	34,24	31,76	36,50	40,63	37,88
	Abril-Junio	31,49	39,12	34,03	33,52	40,23	35,76	32,97	39,44	35,13	33,17	41,09	35,81	28,15	35,95	30,75	38,22	43,97	40,14
	Julio-Septiembre	34,86	41,69	37,14	35,21	40,57	37,00	33,01	38,25	34,76	35,67	42,91	38,08	33,15	40,20	35,50	43,61	48,22	45,15
	Octubre-Diciembre	34,60	39,56	36,25	37,38	41,98	38,91	33,75	38,29	35,26	34,17	40,80	36,38	34,06	37,41	35,18	40,67	43,17	41,51
2022	Enero- Marzo (4)	27,20	34,95	29,78	25,53	31,02	27,36	28,15	38,78	31,69	28,77	32,98	30,17	27,07	32,01	28,72	29,73	36,10	31,86
	Abril - Junio (5)	36,76	39,13	37,55	38,70	40,00	39,13	33,88	36,23	34,66	35,93	41,80	37,89	37,36	36,04	36,92	40,39	40,06	40,28

(1) En la Encuesta Nacional de Empleo, Desempleo y Subempleo (ENEMDU), a cargo del INEC, se incluye el cuestionario para el cálculo del Índice de Confianza del Consumidor (ICC). Este índice se encuentra acotado entre 0 y 100 puntos. Al ser un índice, el valor obtenido en sí mismo carece de unidad de medida. El ICC se construye como un promedio ponderado del Índice de Situación Presente (ISP) y del Índice de Expectativas (IDE). A partir de 2021, con la ENEMDU acumulada trimestral, el INEC publica indicadores laborales con representatividad nacional, área (urbana y rural) y cinco ciudades. (2) El ISP se construye con base en 8 preguntas: 1)¿Con relación al mes anterior la situación económica de su hogar es?; 2)¿Con relación al mes anterior el consumo de su hogar en entretenimiento es?; 3) ¿Con relación al mes anterior la situación económica del país es?; 4) Con relación a los 3 meses anteriores, ¿considera usted que la situación en Ecuador para encontrar/mejorar un puesto de trabajo es?; 5) Con relación al mes anterior, ¿el valor monetario (dinero) empleado en el consumo de alimentos de su hogar es? 6) Con relación al mes anterior, ¿el consumo de su hogar en alimentos de menor calidad es? 7) Con relación al mes anterior, ¿el consumo de su hogar en vestimenta es? 8) En relación al mes anterior, ¿el consumo de su hogar en electrodomésticos es? Las opciones de respuesta habilitadas para las preguntas fueron: mejor, igual o peor; o en su defecto: mayor, igual o menor. (3) El IDE se construye con base en 8 preguntas: 1)¿Cómo cree usted que será la situación económica de su hogar en los próximos tres meses?; 2)¿Cómo cree usted que será el consumo de su hogar en entretenimiento en los próximos tres meses?; 3)¿Usted considera que durante los próximos 3 meses la situación económica del país será?; 4) ¿Considera usted que la situación en Ecuador para encontrar/mejorar un puesto de trabajo dentro de 3 meses será?; 5)¿En los próximos 3 meses, el valor monetario (dinero) empleado en el consumo de alimentos será?; 6)¿En los próximos 3 meses, el consumo de su hogar en alimentos de menor calidad será?; 7)¿Cómo cree usted que será el consumo de su hogar en vestimenta en los próximos 3 meses? 8)¿Cómo cree usted que será el consumo de su hogar en electrodomésticos en los próximos 3 meses? Las opciones de respuesta habilitadas para las preguntas fueron: mejor, igual o peor; o en su defecto: mayor, igual o menor.

Fuente: Banco Central del Ecuador (BCE)

4.6.2 ÍNDICES DE CONFIANZA DEL CONSUMIDOR: NACIONAL, URBANO Y RURAL (1)

Índice

Período	TOTAL NACIONAL			URBANO			RURAL		
	Índice de Situación Presente (5)	Índice de Expectativas (6)	Índice de Confianza del Consumidor	Índice de Situación Presente (5)	Índice de Expectativas (6)	Índice de Confianza del Consumidor	Índice de Situación Presente (5)	Índice de Expectativas (6)	Índice de Confianza del Consumidor
2020 Mayo/Junio (2)	25,1	31,2	27,2	25,7	31,6	27,7	23,7	30,4	26,0
Julio (3) (7)	25,6	31,6	27,6	25,2	31,8	27,4	26,3	31,0	27,9
Agosto (3)	24,7	32,0	27,2	24,5	32,3	27,1	25,1	31,4	27,2
Septiembre (3)	25,8	33,7	28,4	25,8	34,5	28,7	25,6	31,7	27,6
Octubre (3)	27,5	36,2	30,4	27,2	37,1	30,5	28,2	34,0	30,1
Noviembre (3)	26,8	33,9	29,2	26,1	34,6	29,0	28,3	32,4	29,7
Diciembre (4)	28,1	34,7	30,3	28,0	35,3	30,4	28,2	33,2	29,9
2021 Enero (4)	30,2	35,3	31,9	29,9	35,4	31,7	31,0	35,1	32,4
Febrero (4)	30,1	34,4	31,5	30,2	34,9	31,7	29,9	33,1	31,0
Marzo (4)	30,1	34,5	31,6	30,5	35,1	32,0	29,4	33,1	30,6
Abril (4)	32,1	36,8	33,6	32,2	37,5	34,0	31,7	35,1	32,8
Mayo (4) (8)	31,2	37,9	33,4	31,0	38,1	33,4	31,7	37,3	33,6
Junio (4)	34,0	41,3	36,4	34,2	42,3	36,9	33,4	38,9	35,2
Julio (4)	33,7	39,9	35,8	34,3	41,0	36,5	32,2	37,3	33,9
Agosto (4)	35,1	41,0	37,1	35,1	41,2	37,1	35,3	40,7	37,1
Septiembre (4)	34,0	40,0	36,0	35,1	41,2	37,1	32,8	37,6	34,4
Octubre (4)	33,2	38,8	35,1	33,6	39,6	35,6	32,4	37,0	34,0
Noviembre (4)	33,2	38,5	35,0	33,5	38,8	35,3	32,5	37,8	34,3
Diciembre (4)	33,3	36,8	34,4	33,8	37,3	34,9	33,3	36,8	34,4
2022 Enero (5)	33,3	38,9	35,2	34,2	39,8	36,0	31,1	36,7	33,0
Febrero (5)	33,6	39,4	35,6	34,2	40,2	36,2	32,3	37,5	34,0
Marzo (5)	35,2	39,8	36,7	35,3	40,4	37,0	34,9	38,4	36,1
Abril (9)	35,0	39,0	36,3	34,6	39,0	36,1	35,7	39,2	36,9
Mayo (9)	35,2	38,4	36,3	36,1	39,2	37,2	33,1	36,5	34,2
Junio (9)	34,2	37,0	35,1	34,7	37,9	35,8	32,9	35,0	33,6
Julio (9)	34,8	38,3	36,0	35,3	39,2	36,6	33,8	36,1	34,6
Agosto (9)	35,3	37,9	36,2	35,7	38,3	36,6	34,6	36,8	35,4
Septiembre (9)	35,6	38,6	36,6	35,5	38,9	36,6	36,0	37,9	36,6
Octubre (9)	33,8	38,2	35,3	33,7	39,3	35,6	34,1	35,5	34,6
Noviembre (9)	33,5	38,4	35,1	33,7	39,0	35,4	33,2	37,0	34,5

(1) En la Encuesta Nacional de Empleo, Desempleo y Subempleo (ENEMDU), a cargo del INEC, se incluye el cuestionario para el cálculo del Índice de Confianza del Consumidor (ICC). Este índice se encuentra acotado entre 0 y 100 puntos. Al ser un índice, el valor obtenido en sí mismo carece de unidad de medida. El ICC se construye como un promedio ponderado del Índice de Situación Presente (ISP) y del Índice de Expectativas (IDE). Debido a la emergencia sanitaria por el COVID-19, el INEC suspendió el levantamiento de información de la ENEMDU desde marzo de 2020; sin embargo, junto con el apoyo de organismos internacionales y aplicando nuevas metodologías de recolección de datos, se obtuvieron resultados a partir de mayo/junio 2020, los cuales no son metodológicamente una continuidad de la serie.(2) Para la encuesta mayo/junio 2020 el Instituto Nacional de Estadística y Censos (INEC) incluyó un cuestionario reducido para el cálculo del ICC, con recolección de datos vía telefónica. Los resultados tienen cobertura nacional, urbano y rural; y, para obtener el indicador se utilizó la unidad primaria de muestreo (UPM). Para mayor información remitirse al siguiente enlace: (<https://contenido.bce.fin.ec/documentos/Estadísticas/SectorReal/Previsiones/IndCoyuntura/mensual/ICCMetodologia2020.pdf>)(3) Para los períodos de julio a noviembre de 2020, el Instituto Nacional de Estadística y Censos (INEC) incluyó un cuestionario reducido para el cálculo del ICC con recolección de datos en su mayoría cara a cara. Los resultados tienen cobertura nacional, urbano y rural. Asimismo, la información mensual de julio a noviembre fue revisada entre BCE e INEC a fin de homologar variables y sintaxis, procediéndose, por parte del BCE, al recálculo del indicador del ICC para esos meses. Para mayor información remitirse al siguiente enlace: (<https://contenido.bce.fin.ec/documentos/Estadísticas/SectorReal/Previsiones/IndCoyuntura/mensual/ICCMetodologia2020.pdf>)(4) Desde el mes de diciembre de 2020, el Instituto Nacional de Estadística y Censos (INEC) incluyó el cuestionario completo para el cálculo del ICC con recolección de datos en su mayoría cara a cara. Los resultados tienen cobertura nacional, urbano y rural. (5) En enero de 2022, el Instituto Nacional de Estadística y Censos (INEC) incluyó el cuestionario reducido para el cálculo del ICC con recolección de datos cara a cara. Los resultados tienen cobertura nacional, urbano y rural. (6) Para los meses de mayo a noviembre de 2020; y, enero de 2022, el ISP se construyó con base en 4 preguntas: 1) ¿Con relación al mes anterior la situación económica de su hogar es?; 2) ¿Con relación al mes anterior, el valor monetario (dinero) empleado en el consumo de alimentos es?; 3) ¿Con relación al mes anterior la situación económica del país es?; 4) ¿En los 3 meses anteriores considera usted que la situación en Ecuador para encontrar/mejorar un puesto de trabajo fue? Las opciones de respuesta habilitadas para las preguntas fueron: mejor, igual o peor; o en su defecto: mayor, igual o menor. Desde diciembre de 2020, el INEC incluyó el cuestionario completo para el cálculo del ICC, por tanto, el ISP incluyó las siguientes 4 preguntas adicionales: 5) ¿Con relación al mes anterior, el consumo de su hogar en alimentos de menor calidad es?; 6) ¿Con relación al mes anterior el consumo de su hogar en entretenimiento es?; 7) ¿En relación al mes anterior el consumo de su hogar en vestimenta es?; 8) ¿En relación al mes anterior el consumo de su hogar en electrodomésticos es? Las opciones de respuesta habilitadas para las preguntas fueron: mayor, igual o menor (7) Para los meses de mayo a noviembre de 2020; y, enero de 2022, el IDE se construyó con base en 4 preguntas: 1) ¿Cómo cree usted que será la situación económica de su hogar en los próximos tres meses?; 2) En los próximos 3 meses, el valor monetario (dinero) empleado en el consumo de alimentos será?; 3) ¿Usted considera que durante los próximos 3 meses la situación económica del país será?; 4) ¿Considera usted que la situación en Ecuador para encontrar/mejorar un puesto de trabajo dentro de 3 meses será? Las opciones de respuesta habilitadas para las preguntas fueron: mejor, igual o peor; o en su defecto: mayor, igual o menor. Desde diciembre de 2020, el INEC incluyó el cuestionario completo para el cálculo del ICC, por tanto, el IDE incluyó las siguientes 4 preguntas adicionales: 5) ¿En los próximos 3 meses, el consumo de su hogar en alimentos de menor calidad será?; 6) ¿Cómo cree usted que será el consumo de su hogar en entretenimiento en los próximos tres meses?; 7) ¿Cómo cree usted que será el consumo de su hogar en vestimenta en los próximos tres meses?; 8) ¿Cómo cree usted que será el consumo de su hogar en electrodomésticos en los próximos tres meses? Las opciones de respuesta habilitadas para las preguntas fueron: mayor, igual o menor.(8) Desde 2020 hasta mayo de 2021 se implementó en la ENEMDU cambios metodológicos asociados al tamaño y distribución de la muestra, nivel de representatividad de los estimadores y construcción de factores de ponderación, afectando la comparabilidad histórica de las estadísticas oficiales. Ante esta problemática, se decidió mantener el esquema tradicional de diseño muestral, estandarizando el cálculo de factores de ponderación a nivel de la Unidad Primaria de Muestreo y recalculando los indicadores desde julio 2020 hasta mayo 2021, con el fin de mantener la comparabilidad de las cifras. Para mayor información referirse a la nota técnica disponible en: <https://bit.ly/3hQMhRE>. (9) A partir de abril de 2022, el Instituto Nacional de Estadística y Censos (INEC) incluyó el cuestionario completo para el cálculo del ICC con recolección de datos cara a cara. Los resultados tienen cobertura nacional, urbano y rural.

Fuente: Banco Central del Ecuador.

4.6.2 a ÍNDICES DE CONFIANZA DEL CONSUMIDOR ACUMULADO: NACIONAL, URBANO Y RURAL (1)

Índice

Período	TOTAL NACIONAL			URBANO			RURAL			
	Índice de Situación Presente (2)	Índice de Expectativas (3)	Índice de Confianza del Consumidor	Índice de Situación Presente (2)	Índice de Expectativas (3)	Índice de Confianza del Consumidor	Índice de Situación Presente (2)	Índice de Expectativas (3)	Índice de Confianza del Consumidor	
2021	Enero - Marzo	29,97	34,45	31,47	29,89	34,67	31,48	30,16	33,96	31,43
	Abril - Junio	34,74	46,59	38,69	31,48	39,11	34,02	32,25	39,99	34,83
	Julio - Septiembre	33,44	41,72	36,20	34,93	41,73	37,20	29,99	39,16	33,04
	Octubre - Diciembre	32,11	38,02	34,08	34,64	39,66	36,32	29,30	27,64	28,75
2022	Enero - Marzo (4)	27,18	34,55	29,64	27,19	34,81	29,73	27,17	33,96	29,43
	Abril - Junio (5)	34,91	38,11	35,97	35,25	38,55	36,35	34,09	37,07	35,09

(1) En la Encuesta Nacional de Empleo, Desempleo y Subempleo (ENEMDU), a cargo del INEC, se incluye el cuestionario para el cálculo del Índice de Confianza del Consumidor (ICC). Este índice se encuentra acotado entre 0 y 100 puntos. Al ser un índice, el valor obtenido en sí mismo carece de unidad de medida. El ICC se construye como un promedio ponderado del Índice de Situación Presente (ISP) y del Índice de Expectativas (IDE). A partir de 2021, con la ENEMDU acumulada trimestral, el INEC publica indicadores laborales con representatividad nacional, área (urbana y rural) y cinco ciudades. (2) El ISP se construye con base en 8 preguntas: 1) ¿Con relación al mes anterior la situación económica de su hogar es?; 2) ¿Con relación al mes anterior el consumo de su hogar en entretenimiento es?; 3) ¿Con relación al mes anterior la situación económica del país es?; 4) Con relación a los 3 meses anteriores, ¿considera usted que la situación en Ecuador para encontrar/mejorar un puesto de trabajo es?; 5) Con relación al mes anterior, ¿el valor monetario (dinero) empleado en el consumo de alimentos de su hogar es? 6) Con relación al mes anterior, ¿el consumo de su hogar en alimentos de menor calidad es? 7) Con relación al mes anterior, ¿el consumo de su hogar en vestimenta es? 8) En relación al mes anterior, ¿el consumo de su hogar en electrodomésticos es? Las opciones de respuesta habilitadas para las preguntas fueron: mejor, igual o peor; o en su defecto: mayor, igual o menor. (3) El IDE se construye con base en 8 preguntas: 1) ¿Cómo cree usted que será la situación económica de su hogar en los próximos tres meses?; 2) ¿Cómo cree usted que será el consumo de su hogar en entretenimiento en los próximos tres meses?; 3) ¿Usted considera que durante los próximos 3 meses la situación económica del país será?; 4) ¿Considera usted que la situación en Ecuador para encontrar/mejorar un puesto de trabajo dentro de 3 meses será?; 5) ¿En los próximos 3 meses, el valor monetario (dinero) empleado en el consumo de alimentos será?; 6) ¿En los próximos 3 meses, el consumo de su hogar en alimentos de menor calidad será?; 7) ¿Cómo cree usted que será el consumo de su hogar en vestimenta en los próximos 3 meses? 8) ¿Cómo cree usted que será el consumo de su hogar en electrodomésticos en los próximos 3 meses? Las opciones de respuesta habilitadas para las preguntas fueron: mejor, igual o peor; o en su defecto: mayor, igual o menor.

Fuente: Banco Central del Ecuador (BCE).



Banco Central del Ecuador

Av. 10 de Agosto N11-511 y Carlos Ibarra
Plaza Simón Bolívar
(593) 02-3938 600 ext.2667
Casilla Postal
17-150029-C
QUITO - ECUADOR

WWW.BCE.FIN.EC