



Ecuador: Evolución de la Balanza Comercial

Enero 2010

Resumen Ejecutivo

Marzo 2010



Al finalizar el primer mes del año 2010, la Balanza Comercial cierra con un déficit de USD -17.87 millones; registrándose una disminución de dicho déficit de 95.57% respecto al saldo comercial del mismo mes en el año anterior que fue de USD -403.13 millones.

Balanza Comercial (1)

- Toneladas métricas y valor USD FOB (en miles) -

| | Enero 2008 | | | Enero 2009 | | | Enero 2010 | | | Variación 2009 - 2010 | | |
|--------------------------------------|--------------|------------------|----------------|--------------|------------------|----------------|--------------|------------------|----------------|-----------------------|----------------|----------------|
| | a | b | b/a | a | b | b/a | a | b | b/a | | | |
| | Volumen | Valor USD FOB | Valor unitario | Volumen | Valor USD FOB | Valor unitario | Volumen | Valor USD FOB | Valor unitario | Volumen | Valor USD FOB | Valor unitario |
| Exportaciones totales | 2,607 | 1,574,310 | 604 | 2,372 | 873,378 | 368 | 2,159 | 1,291,730 | 598 | -8.99% | 47.90% | 62.50% |
| <i>Petroleras (2)</i> | 13,990 | 1,050,178 | 75 | 12,225 | 337,616 | 28 | 10,377 | 743,358 | 72 | -15.12% | 120.18% | 159.40% |
| <i>No petroleras</i> | 666 | 524,132 | 787 | 675 | 535,761 | 794 | 715 | 548,372 | 767 | 5.94% | 2.35% | -3.38% |
| Importaciones totales | 984 | 1,275,871 | 1,296 | 956 | 1,276,514 | 1,335 | 1,000 | 1,309,605 | 1,310 | 4.53% | 2.59% | -1.85% |
| <i>Bienes de consumo</i> | 83 | 260,781 | 3,147 | 87 | 306,778 | 3,525 | 63 | 245,787 | 3,932 | -28.18% | -19.88% | 11.56% |
| <i>Materias primas</i> | 623 | 445,268 | 715 | 465 | 405,699 | 872 | 523 | 443,051 | 847 | 12.48% | 9.21% | -2.91% |
| <i>Bienes de capital</i> | 39 | 310,092 | 8,035 | 39 | 381,208 | 9,885 | 36 | 355,685 | 9,787 | -5.77% | -6.70% | -0.98% |
| <i>Combustibles y Lubricantes</i> | 240 | 204,422 | 852 | 365 | 180,176 | 494 | 376 | 256,793 | 684 | 2.88% | 42.52% | 38.53% |
| <i>Diversos</i> | 0.02 | 157 | 9,150 | 0.48 | 2,653 | 5,549 | 1.94 | 8,289 | 4,262 | 306.67% | 212.40% | -23.18% |
| <i>Ajustes (3)</i> | | 55,150 | | | 0 | | | 0 | | | | |
| Balanza Comercial - Total | | 298,438 | | | -403,137 | | | -17,875 | | | -95.57% | <i>(4)</i> |
| <i>Bal. Comercial - Petrolera</i> | | 845,755 | | | 157,440 | | | 486,565 | | | 209.05% | |
| <i>Bal. Comercial - No petrolera</i> | | -547,317 | | | -560,577 | | | -504,440 | | | -10.01% | <i>(4)</i> |

(1) Las cifras son provisionales; su reproceso se realiza conforme a la recepción de documentos fuente de las operaciones de comercio exterior

(2) Volumen en miles de barriles

(3) Importaciones H.J.D.N.

(4) Este porcentaje mide un aumento o disminución en el déficit comercial.



La **Balanza Comercial Petrolera** durante el primer mes del año 2010, presentó un saldo favorable de USD 486.56 millones, lo que significó un incremento del 209.05% frente al resultado comercial obtenido en enero de 2009 que fue de USD 157.44 millones, variación que responde al aumento en los precios del barril de petróleo crudo y sus derivados en un 159.40%.

Por su parte la **Balanza Comercial No Petrolera**, disminuyó su déficit en enero de 2010 respecto a enero de 2009 en un 10.01%, al pasar de USD -560.57 a USD -504.44 millones, explicado principalmente por la caída en el valor FOB de las importaciones de Bienes de Consumo (-19.88%) y Materias Primas (-6.70%).

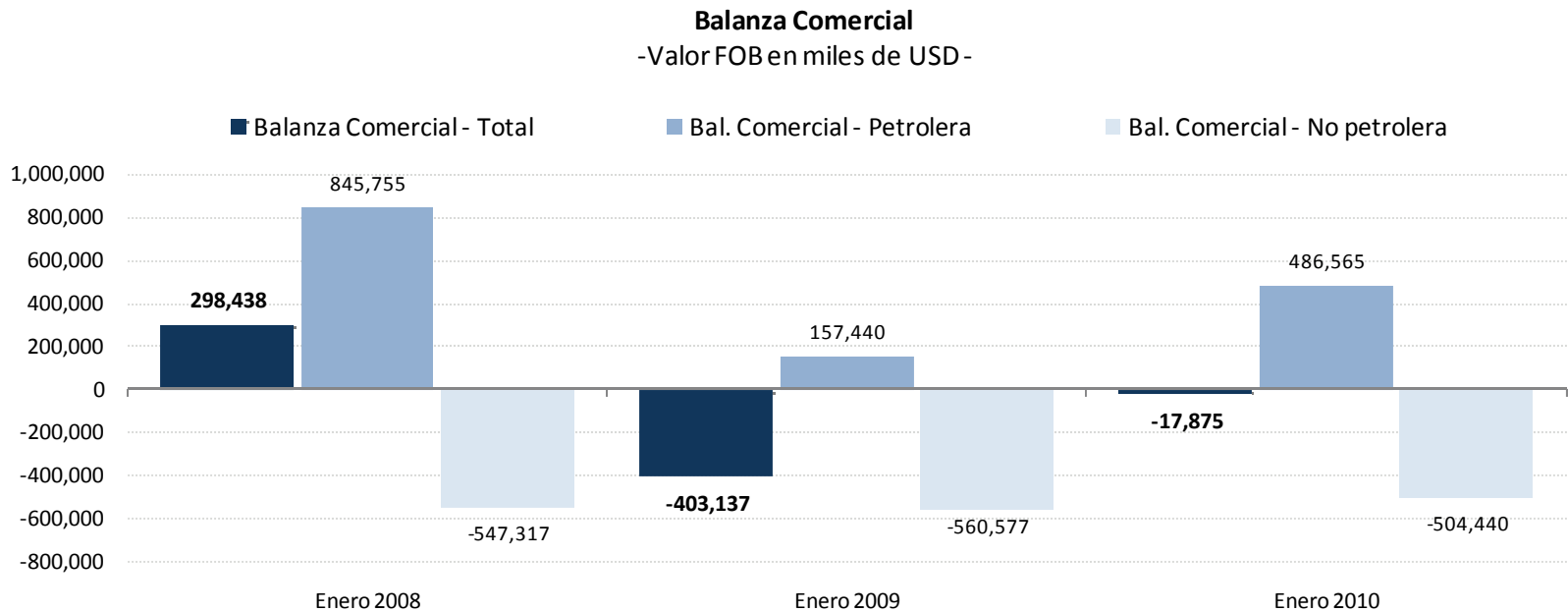



Exportaciones (1)

- Toneladas métricas y valor USD FOB (en miles) -

| | Enero 2008 | | | | Enero 2009 | | | | Enero 2010 | | | | Variación 2009 - 2010 | | |
|---|---------------|------------------|----------------|------------------|---------------|----------------|----------------|------------------|---------------|------------------|----------------|------------------|-----------------------|---------------|----------------|
| | a | b | b/a | | a | b | b/a | | a | b | b/a | | | | |
| | Volumen | Valor USD FOB | Valor unitario | Partic. en valor | Volumen | Valor USD FOB | Valor unitario | Partic. en valor | Volumen | Valor USD FOB | Valor unitario | Partic. en valor | Volumen | Valor USD FOB | Valor unitario |
| Totales | 2,607 | 1,574,310 | 604 | | 2,372 | 873,378 | 368 | | 2,159 | 1,291,730 | 598 | | -8.99% | 47.90% | 62.50% |
| Petroleras (2) | 13,990 | 1,050,178 | 75.07 | 100.0% | 12,225 | 337,616 | 27.62 | 100.0% | 10,377 | 743,358 | 71.64 | 100.0% | -15.12% | 120.18% | 159.40% |
| Crudo | 12,226 | 941,848 | 77.04 | 89.7% | 10,780 | 288,745 | 26.79 | 85.5% | 9,547 | 692,354 | 72.52 | 93.1% | -11.44% | 139.78% | 170.75% |
| Petroecuador | 8,844 | 683,274 | 77 | 65.1% | 7,450 | 206,023 | 28 | 61.0% | 7,239 | 527,014 | 73 | 70.9% | -2.8% | 155.8% | 163.3% |
| <i>Crudo Oriente</i> | 6,245 | 494,748 | 79 | 47.1% | 5,242 | 143,632 | 27 | 42.5% | 5,477 | 402,473 | 73 | 54.1% | 4.5% | 180.2% | 168.2% |
| <i>Crudo Napo</i> | 2,598 | 188,526 | 73 | 18.0% | 2,208 | 62,391 | 28 | 18.5% | 1,762 | 124,541 | 71 | 16.8% | -20.2% | 99.6% | 150.2% |
| Compañías privadas | 3,383 | 258,574 | 76 | 24.6% | 3,330 | 82,722 | 25 | 24.5% | 2,308 | 165,339 | 72 | 22.2% | -30.7% | 99.9% | 188.4% |
| Derivados | 1,764 | 108,329 | 61.41 | 10.3% | 1,445 | 48,871 | 33.82 | 14.5% | 830 | 51,004 | 61.46 | 6.9% | -42.6% | 4.4% | 81.8% |
| No Petroleras | 666 | 524,132 | 787.11 | 100.0% | 675 | 535,761 | 793.83 | 100.0% | 715 | 548,372 | 766.97 | 100.0% | 5.94% | 2.35% | -3.38% |
| Tradicional | 491 | 219,528 | 447 | 41.9% | 527 | 252,656 | 480 | 47.2% | 524 | 313,450 | 598 | 57.2% | -0.44% | 24.06% | 24.61% |
| <i>Banano y Plátano</i> | 467 | 129,424 | 277 | 24.7% | 500 | 155,623 | 311 | 29.0% | 493 | 197,734 | 401 | 36.1% | -1.3% | 27.1% | 28.8% |
| <i>Cacao y elaborados</i> | 8 | 19,074 | 2,489 | 3.6% | 10 | 26,907 | 2,663 | 5.0% | 14 | 43,410 | 3,170 | 7.9% | 35.6% | 61.3% | 19.0% |
| <i>Camarón</i> | 8 | 42,223 | 5,070 | 8.1% | 9 | 43,132 | 4,746 | 8.1% | 9 | 42,782 | 4,994 | 7.8% | -5.7% | -0.8% | 5.2% |
| <i>Atún y pescado</i> | 7 | 22,945 | 3,337 | 4.4% | 7 | 21,977 | 3,269 | 4.1% | 7 | 20,115 | 2,921 | 3.7% | 2.4% | -8.5% | -10.6% |
| <i>Café y elaborados</i> | 1 | 5,862 | 5,359 | 1.1% | 1 | 5,016 | 4,484 | 0.9% | 2 | 9,409 | 4,362 | 1.7% | 92.8% | 87.6% | -2.7% |
| No Tradicional | 175 | 304,604 | 1,742 | 58.1% | 148 | 283,105 | 1,910 | 52.8% | 191 | 234,922 | 1,233 | 42.8% | 28.61% | -17.02% | -35.48% |
| <i>Enlatados de pescado</i> | 18 | 64,994 | 3,651 | 12.4% | 16 | 63,100 | 3,987 | 11.8% | 15 | 46,348 | 3,095 | 8.5% | -5.4% | -26.5% | -22.4% |
| <i>Flores Naturales</i> | 8 | 42,411 | 5,353 | 8.1% | 15 | 55,763 | 3,788 | 10.4% | 8 | 45,069 | 5,790 | 8.2% | -47.1% | -19.2% | 52.9% |
| <i>Vehículos</i> | 3 | 23,500 | 6,803 | 4.5% | 3 | 27,328 | 10,825 | 5.1% | 2 | 16,356 | 10,810 | 3.0% | -40.1% | -40.2% | -0.1% |
| <i>Otras Manufacturas de metal</i> | 7 | 28,905 | 4,056 | 5.5% | 3 | 16,217 | 8,639 | 3.0% | 4 | 15,013 | 6,601 | 2.7% | 23.4% | -7.4% | -23.6% |
| <i>Jugos y conservas de frutas</i> | 11 | 14,554 | 1,353 | 2.8% | 10 | 13,126 | 1,289 | 2.4% | 9 | 12,603 | 1,468 | 2.3% | -15.7% | -4.0% | 13.9% |
| <i>Extractos y aceites vegetales</i> | 9 | 9,467 | 1,028 | 1.8% | 14 | 8,872 | 630 | 1.7% | 9 | 8,946 | 944 | 1.6% | -32.8% | 0.8% | 50.0% |
| <i>Manuf. de cuero, plástico y caucho</i> | 4 | 12,418 | 3,187 | 2.4% | 3 | 11,282 | 3,560 | 2.1% | 3 | 8,193 | 3,025 | 1.5% | -14.5% | -27.4% | -15.0% |
| <i>Químicos y fármacos</i> | 8 | 14,676 | 1,904 | 2.8% | 3 | 8,856 | 2,689 | 1.7% | 3 | 7,847 | 2,790 | 1.4% | -14.6% | -11.4% | 3.8% |
| <i>Otras manuf. textiles</i> | 1 | 5,028 | 4,441 | 1.0% | 1 | 10,042 | 8,639 | 1.9% | 1 | 7,233 | 6,601 | 1.3% | -5.7% | -28.0% | -23.6% |
| <i>Maderas terciadas y prensadas</i> | 6 | 3,862 | 685 | 0.7% | 3 | 2,698 | 852 | 0.5% | 45 | 6,898 | 155 | 1.3% | 1308.7% | 155.6% | -81.9% |
| <i>Madera</i> | 24 | 8,895 | 370 | 1.7% | 18 | 7,044 | 381 | 1.3% | 22 | 6,650 | 308 | 1.2% | 16.7% | -5.6% | -19.1% |
| <i>Harina de pescado</i> | 9 | 6,697 | 723 | 1.3% | 5 | 3,878 | 727 | 0.7% | 5 | 5,715 | 1,130 | 1.0% | -5.2% | 47.4% | 55.5% |
| <i>Fruta</i> | 13 | 5,549 | 419 | 1.1% | 16 | 6,483 | 395 | 1.2% | 13 | 4,581 | 359 | 0.8% | -22.2% | -29.3% | -9.2% |
| <i>Productos mineros</i> | 1 | 8,838 | 12,421 | 1.7% | 1 | 6,206 | 7,164 | 1.2% | 19 | 4,169 | 224 | 0.8% | 2047.5% | -32.8% | -96.9% |
| <i>Manuf. de papel y cartón</i> | 5 | 5,312 | 1,118 | 1.0% | 3 | 3,264 | 1,006 | 0.6% | 3 | 3,268 | 1,256 | 0.6% | -19.8% | 0.1% | 24.8% |
| <i>Elaborados de banano</i> | 2 | 1,800 | 853 | 0.3% | 2 | 2,476 | 1,093 | 0.5% | 3 | 2,965 | 946 | 0.5% | 38.4% | 19.8% | -13.5% |
| <i>Abacá</i> | 1 | 947 | 1,002 | 0.2% | 1 | 1,221 | 1,221 | 0.2% | 1 | 1,300 | 1,224 | 0.2% | 6.2% | 6.5% | 0.3% |
| <i>Otros elaborados del mar</i> | 0.21 | 273 | 1,320 | 0.1% | 1 | 789 | 1,083 | 0.1% | 1 | 1,047 | 1,325 | 0.2% | 8.4% | 32.6% | 22.3% |
| <i>Prendas de vestir de fibras textiles</i> | 0.12 | 1,626 | 13,242 | 0.3% | 0.22 | 1,739 | 7,828 | 0.3% | 0.10 | 836 | 8,042 | 0.2% | -53.2% | -51.9% | 2.7% |
| <i>Tabaco en rama</i> | 0.37 | 2,721 | 7,286 | 0.5% | 0.25 | 4,236 | 16,782 | 0.8% | 0.04 | 834 | 20,338 | 0.2% | -83.8% | -80.3% | 21.2% |
| <i>Otros</i> | 44 | 42,130 | 948 | 8.0% | 28 | 28,485 | 1,026 | 5.3% | 27 | 29,053 | 1,076 | 5.3% | -2.8% | 2.0% | 4.9% |

(1) Las cifras son provisionales; su reproceso se realiza conforme a la recepción de documentos fuente de las operaciones de comercio exterior

(2) Volumen en miles de barriles



Las exportaciones totales en valores FOB a enero de 2010 alcanzaron los USD 1,291.73 millones, lo que significó un incremento del 47.90%, frente a las ventas externas registradas en enero de 2009 que fueron de USD 873.37 millones; en volumen las ventas externas totales se redujeron en -8.99% y en precio aumentaron en 62.50%.

La razón que explica el crecimiento en las exportaciones totales, es el aumento en los precios del barril de petróleo crudo y sus derivados en un 159.40%, lo que provocó un crecimiento en el valor FOB de las exportaciones petroleras del 120.18% al pasar de USD 337.61 millones en enero de 2009 a USD 743.35 millones, en el mismo período del año 2010; en cuanto al volumen de dichas exportaciones se refleja una caída de -15.12%.

Exportaciones: Petroleras y No Petroleras

-Valor FOB en miles de USD -

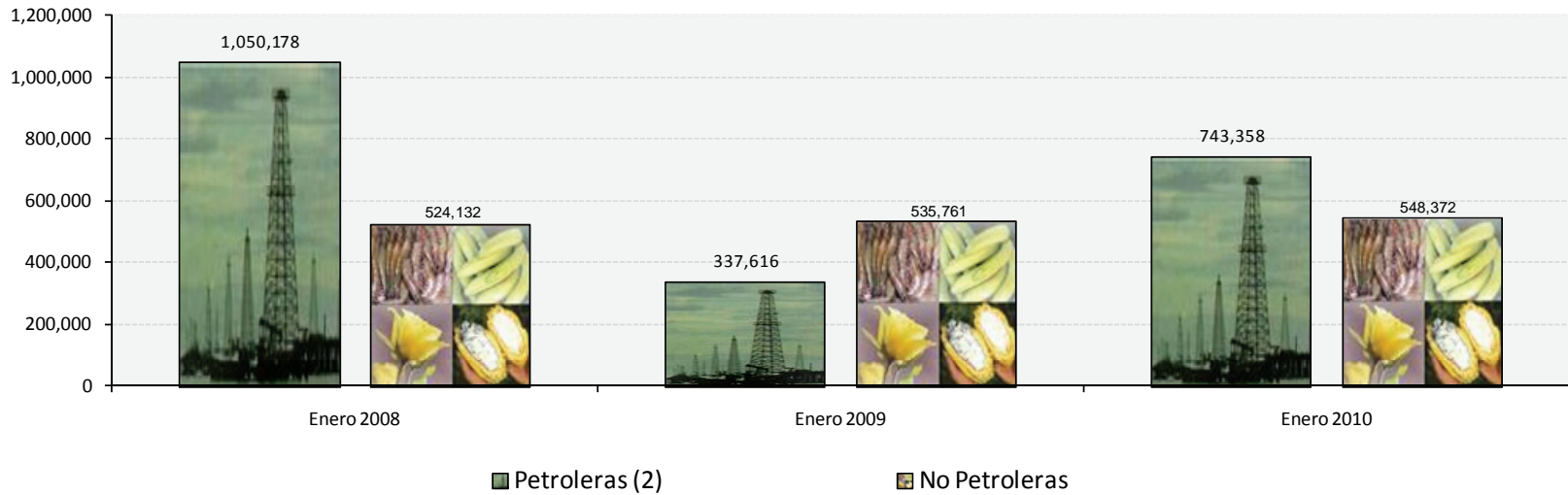



Exportaciones Petroleras

- Barriles y valor USD FOB (en miles) -

| | Enero 2010 | | | | | |
|--------------------|---------------|----------------|--------------|---------------|---------------|--|
| | Barriles | | | Participación | | |
| | Barriles | Valor USD FOB | precio/ bl. | Vol. | Valor | |
| | 10,377 | 743,358 | 71.64 | 100.0% | 100.0% | |
| Crudo | 9,547 | 692,354 | 72.52 | 92.00% | 93.14% | |
| Petroecuador | 7,239 | 527,014 | 72.8 | 69.76% | 70.90% | |
| Crudo Oriente | 5,477 | 402,473 | 73.5 | 52.78% | 54.14% | |
| Crudo Napo | 1,762 | 124,541 | 70.7 | 16.98% | 16.75% | |
| Compañías privadas | 2,308 | 165,339 | 71.6 | 22.24% | 22.24% | |
| Derivados | 830 | 51,004 | 61.46 | 8.00% | 6.86% | |

Exportaciones Petroleras

Barriles y valor USD FOB (en miles)

| Período | PETROECUADOR | | | COMPAÑÍAS PRIVADAS | | |
|-------------------|--------------|----------------|-----------------|--------------------|----------------|-----------------|
| | Barriles | Valor FOB | Precio unitario | Barriles | Valor FOB | Precio unitario |
| Enero 2008 | 8,844 | 683,274 | 77.3 | 3,383 | 258,574 | 76.4 |
| ene-08 | 8,844 | 683,274 | 77.3 | 3,383 | 258,574 | 76.4 |
| feb-08 | 7,252 | 586,537 | 80.9 | 5,006 | 398,253 | 79.6 |
| mar-08 | 5,424 | 486,326 | 89.7 | 3,502 | 299,342 | 85.5 |
| abr-08 | 5,327 | 518,476 | 97.3 | 5,494 | 501,330 | 91.3 |
| may-08 | 6,597 | 717,460 | 108.7 | 5,003 | 520,051 | 103.9 |
| jun-08 | 6,201 | 736,706 | 118.8 | 4,177 | 481,214 | 115.2 |
| jul-08 | 6,143 | 705,930 | 114.9 | 3,565 | 404,383 | 113.4 |
| ago-08 | 6,563 | 656,122 | 100.0 | 3,989 | 395,385 | 99.1 |
| sep-08 | 5,914 | 528,864 | 89.4 | 3,630 | 317,485 | 87.5 |
| oct-08 | 6,561 | 412,120 | 62.8 | 3,847 | 251,676 | 65.4 |
| nov-08 | 6,429 | 272,230 | 42.3 | 2,636 | 127,045 | 48.2 |
| dic-08 | 6,225 | 159,165 | 25.6 | 5,641 | 150,378 | 26.7 |
| Enero 2009 | 7,450 | 206,023 | 27.7 | 3,330 | 82,722 | 24.8 |
| ene-09 | 7,450 | 206,023 | 27.7 | 3,330 | 82,722 | 24.8 |
| feb-09 | 5,957 | 156,990 | 26.4 | 3,504 | 95,140 | 27.1 |
| mar-09 | 6,785 | 246,322 | 36.3 | 2,800 | 101,566 | 36.3 |
| abr-09 | 6,923 | 279,100 | 40.3 | 3,725 | 146,385 | 39.3 |
| may-09 | 6,901 | 348,039 | 50.4 | 3,273 | 156,239 | 47.7 |
| jun-09 | 6,401 | 409,245 | 63.9 | 2,677 | 160,700 | 60.0 |
| jul-09 | 7,012 | 392,516 | 56.0 | 3,101 | 177,678 | 57.3 |
| ago-09 | 8,092 | 523,899 | 64.7 | 3,263 | 198,604 | 60.9 |
| sep-09 | 6,959 | 446,857 | 64.2 | 1,933 | 123,151 | 63.7 |
| oct-09 | 6,314 | 440,137 | 69.7 | 3,126 | 211,701 | 67.7 |
| nov-09 | 5,734 | 407,842 | 71.1 | 2,846 | 196,556 | 69.1 |
| dic-09 | 8,943 | 602,740 | 67.4 | 2,509 | 173,949 | 69.3 |
| Enero 2010 | 7,239 | 527,014 | 72.8 | 2,308 | 165,339 | 71.6 |
| ene-10 | 7,239 | 527,014 | 72.8 | 2,308 | 165,339 | 71.6 |

Es importante mencionar que dentro de las ventas externas petroleras, el petróleo crudo representa el 93.14% del volumen exportado y la diferencia del 6.86% corresponde a sus derivados (Fuel Oil y Nafta).

Del volumen total de las exportaciones de petróleo crudo, la Empresa Estatal Petróleos del Ecuador (Petroecuador) participa del 70.90% y el 22.24% restante corresponde a la compañías petroleras privadas que operan en el país.

El siguiente gráfico muestra la evolución de los volúmenes de exportación de crudo tanto de Petroecuador como de la compañías privadas durante el período enero 2008- enero 2010:

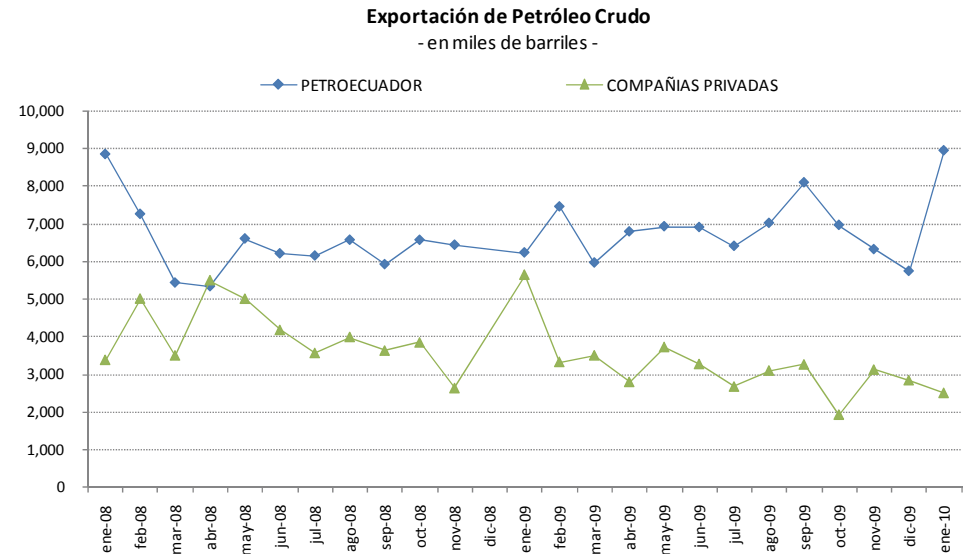



En cuanto a las Exportaciones No Petroleras contabilizadas en el mes de enero de 2010, éstas sumaron un valor FOB de USD 548.37 millones, nivel superior en 2.35% respecto al registrado en enero de 2009, que fueron de USD 535.76 millones. Se observa en este grupo de productos una caída en los precios de -3.38%, sin embargo en volúmenes crecieron en 5.94%.

La participación de los principales productos durante enero de 2010 fue la siguiente:

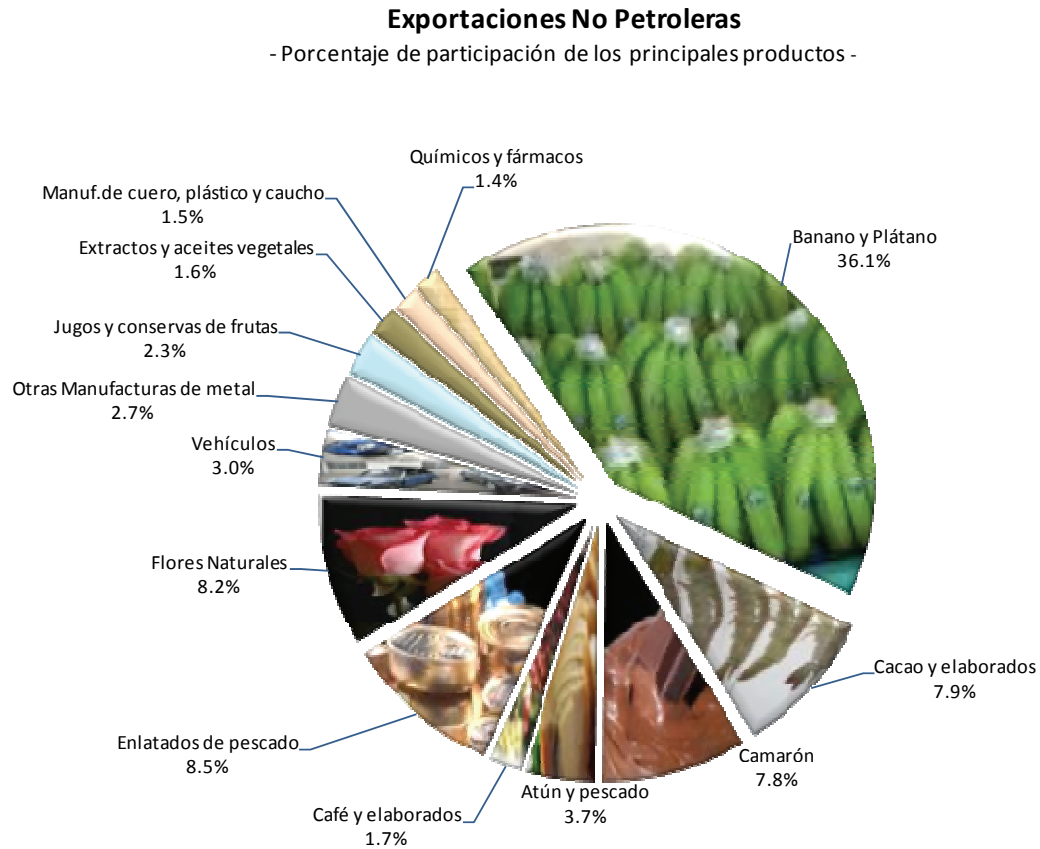



Importaciones

- Toneladas métricas y valor USD FOB (en miles) -

| | Enero 2008 | | | | | Enero 2009 | | | | | Enero 2010 | | | | | Variación 2010 - 2009 | | |
|-----------------------------------|------------|------------------|----------------|---------------|---------|------------|------------------|----------------|---------------|---------|--------------|------------------|----------------|---------------|---------|-----------------------|---------|----------|
| | a | b | b/a | Participación | | a | b | b/a | Participación | | a | b | b/a | Participación | | Valor USD Valor | | |
| | Volumen | Valor USD FOB | Valor unitario | Vol. | Valor | Volumen | Valor USD FOB | Valor unitario | Vol. | Valor | Volumen | Valor USD FOB | Valor unitario | Vol. | Valor | Volumen | FOB | unitario |
| Totales | 984 | 1,220,721 | 1,240 | 100.00% | 100.00% | 956 | 1,276,514 | 1,335 | 100.00% | 100.00% | 1,000 | 1,309,605 | 1,310 | 100.00% | 100.00% | 4.53% | 2.59% | -1.85% |
| Bienes de Consumo | 83 | 260,781 | 3,147 | 8.42% | 21.36% | 87 | 306,778 | 3,525 | 9.10% | 24.03% | 63 | 245,787 | 3,932 | 6.25% | 18.77% | -28.18% | -19.88% | 11.56% |
| <i>No duradero</i> | 64 | 165,240 | 2,569 | 6.54% | 13.54% | 66 | 180,652 | 2,748 | 6.88% | 14.15% | 46 | 134,170 | 2,916 | 4.60% | 10.25% | -30.02% | -25.73% | 6.13% |
| <i>Duradero</i> | 19 | 95,541 | 5,153 | 1.88% | 7.83% | 21 | 126,126 | 5,924 | 2.23% | 9.88% | 16 | 111,617 | 6,766 | 1.65% | 8.52% | -22.51% | -11.50% | 14.20% |
| Materias Primas | 623 | 445,268 | 715 | 63.28% | 36.48% | 465 | 405,699 | 872 | 48.65% | 31.78% | 523 | 443,051 | 847 | 52.35% | 33.83% | 12.48% | 9.21% | -2.91% |
| <i>Para la agricultura</i> | 161 | 77,989 | 483 | 16.39% | 6.39% | 44 | 42,091 | 965 | 4.56% | 3.30% | 85 | 53,723 | 630 | 8.53% | 4.10% | 95.69% | 27.63% | -34.78% |
| <i>Para la industria</i> | 383 | 335,061 | 876 | 38.87% | 27.45% | 273 | 327,931 | 1,203 | 28.51% | 25.69% | 395 | 326,886 | 827 | 39.53% | 24.96% | 44.94% | -0.32% | -31.23% |
| <i>Materiales de construcción</i> | 79 | 32,218 | 408 | 8.02% | 2.64% | 149 | 35,677 | 239 | 15.58% | 2.79% | 43 | 62,443 | 1,457 | 4.29% | 4.77% | -71.24% | 75.02% | 508.55% |
| Bienes de Capital | 39 | 310,092 | 8,035 | 3.92% | 25.40% | 39 | 381,208 | 9,885 | 4.03% | 29.86% | 36 | 355,685 | 9,787 | 3.64% | 27.16% | -5.77% | -6.70% | -0.98% |
| <i>Para la agricultura</i> | 1 | 5,997 | 6,616 | 0.09% | 0.49% | 2 | 11,405 | 6,454 | 0.18% | 0.89% | 1 | 6,955 | 4,795 | 0.15% | 0.53% | -17.91% | -39.02% | -25.72% |
| <i>Para la industria</i> | 16 | 192,202 | 11,665 | 1.67% | 15.74% | 22 | 259,935 | 11,804 | 2.30% | 20.36% | 17 | 230,360 | 13,813 | 1.67% | 17.59% | -24.27% | -11.38% | 17.02% |
| <i>Equipos de Transporte</i> | 21 | 111,894 | 5,275 | 2.15% | 9.17% | 15 | 109,868 | 7,435 | 1.55% | 8.61% | 18 | 118,370 | 6,499 | 1.82% | 9.04% | 23.25% | 7.74% | -12.59% |
| Combustibles y Lubricantes | 240 | 204,422 | 852 | 24.38% | 16.75% | 365 | 180,176 | 494 | 38.17% | 14.11% | 376 | 256,793 | 684 | 37.57% | 19.61% | 2.88% | 42.52% | 38.53% |
| Diversos | 0.0 | 157 | 9,150 | 0.00% | 0.01% | 0.5 | 2,653 | 5,549 | 0.05% | 0.21% | 1.9 | 8,289 | 4,262 | 0.19% | 0.63% | 306.67% | 212.40% | -23.18% |

(1) Las cifras son provisionales; su reproceso se realiza conforme a la recepción de documentos fuente de las operaciones de comercio exterior; no se incluye las importaciones de la H.J.D.N.

A enero de 2010, las importaciones totales en valor FOB por Clasificación Económica de los Productos por Uso o Destino Económico (CUODE), alcanzaron los USD 1,309.60 millones, lo que significó un crecimiento total en valor FOB de USD 33.09 millones que, al comparar con las compras externas realizadas en enero de 2009 que fueron de USD 1,276.51 millones, dicho monto representa el 2.59%. Este comportamiento responde a una pequeña caída de los precios de los productos en el -1.85% y a un aumento en los volúmenes totales del 4.53%.

Si bien la disminución en el precio total de importaciones frente al volumen es bajo durante los meses de enero de 2009 y 2010, la dinámica de estas variables es distinta por grupo de productos CUODE; así por ejemplo, se importó una menor cantidad de Bienes de Consumo (-28.18%) a precios unitarios superiores en 11.56%; las compras al exterior de Materias Primas en volumen subieron en 12.48%, mientras que sus precios disminuyeron en un -2.91%.



En enero de 2010, los Bienes de Capital disminuyeron, tanto en volumen (-5.77%) como en el precio unitario (-0.98%). Cabe destacar que este último grupo de importaciones es el que menos cae en volumen. Por el contrario las importaciones de Combustibles y Lubricantes crecieron tanto en volumen como en precio en 2.88% y 38.53, respectivamente.

La participación en el total de los bienes importados por CUODE, en valores FOB durante el mes de enero de 2010, fue la siguiente: Materias Primas (33.83%); Bienes de Capital (27.16%); Bienes de Consumo (18.77%); Combustibles y Lubricantes (19.61%); y, Productos Diversos (0.63%), mientras que en términos de volumen fue: Materias Primas (52.35%); Combustibles y Lubricantes (37.57%); Bienes de Consumo (6.25%); Bienes de Capital (3.64%); y, Productos Diversos (0.19%).

Importaciones por Uso o Destino Económico (CUODE)

- Porcentaje de participación en VALOR FOB de los principales productos -

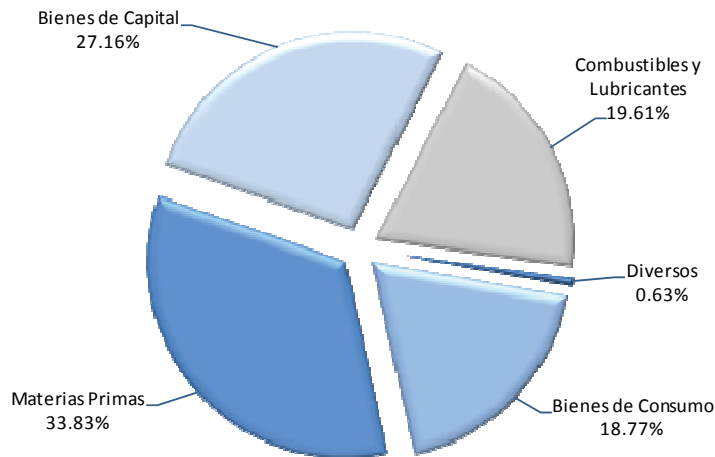

- Porcentaje de participación en VOLUMEN de los principales productos -

