



BANCO CENTRAL DEL ECUADOR

Ecuador: Evolución de la Balanza Comercial

Enero – Marzo 2011

Resumen Ejecutivo

Mayo 2011



GOBIERNO NACIONAL DE
LA REPUBLICA DEL ECUADOR



Contenido

I. Balanza Comercial

- Petrolera
- No Petrolera

II. Exportaciones

- Petroleras
- No Petroleras

III. Importaciones

- Por Uso o Destino Económico



**Balanza Comercial**

El saldo de la Balanza Comercial fue de **USD 85.88 millones** al finalizar el primer trimestre del año 2011. Resultado que representó un crecimiento de 25.32% frente al superávit registrado en el período enero – marzo de 2010, que fue de USD 68.53 millones.

Balanza Comercial (1)

- Toneladas métricas y valor USD FOB (en miles) -

| | Ene - Mar 2008 | | | Ene - Mar 2009 | | | Ene - Mar 2010 | | | Ene - Mar 2011 | | | Variación 2011 - 2010 (*) | | |
|---------------------------------------|------------------|------------------|------------------|-----------------|------------------|-----------------|----------------|------------------|----------------|----------------|------------------|----------------|---------------------------|---------------|----------------|
| | a | b | b/a | a | b | b/a | a | b | b/a | a | b | b/a | | | |
| | Volumen | Valor USD FOB | Valor unitario | Volumen | Valor USD FOB | Valor unitario | Volumen | Valor USD FOB | Valor unitario | Volumen | Valor USD FOB | Valor unitario | Volumen | Valor USD FOB | Valor unitario |
| Exportaciones totales | 7,269 | 4,640,679 | 638 | 6,689 | 2,668,318 | 399 | 6,437 | 4,135,355 | 642 | 6,810 | 5,132,286 | 754 | 5.80% | 24.11% | 17.31% |
| <i>Petroleras (2)</i> | 37,399 | 2,964,155 | 79 | 33,399 | 1,011,882 | 30 | 31,454 | 2,241,502 | 71 | 33,604 | 2,925,369 | 87 | 6.83% | 30.51% | 22.16% |
| <i>No petroleras</i> | 2,074 | 1,676,523 | 808 | 2,050 | 1,656,435 | 808 | 2,057 | 1,893,853 | 921 | 2,140 | 2,206,917 | 1,031 | 4.04% | 16.53% | 12.01% |
| Importaciones totales | 2,762 | 3,622,862 | 1,312 | 2,746 | 3,381,754 | 1,231 | 3,170 | 4,066,823 | 1,283 | 3,378 | 5,046,404 | 1,494 | 6.58% | 24.09% | 16.43% |
| <i>Bienes de consumo</i> | 231 | 763,144 | 3,310 | 221 | 761,307 | 3,439 | 242 | 860,799 | 3,563 | 259 | 988,842 | 3,814 | 7.33% | 14.87% | 7.03% |
| <i>Materias primas</i> | 1,580 | 1,200,514 | 760 | 1,456 | 1,153,029 | 792 | 1,725 | 1,379,825 | 800 | 1,833 | 1,666,338 | 909 | 6.31% | 20.76% | 13.60% |
| <i>Bienes de capital</i> | 101 | 895,269 | 8,867 | 106 | 1,031,951 | 9,744 | 105 | 1,024,097 | 9,727 | 130 | 1,320,413 | 10,181 | 23.19% | 28.93% | 4.66% |
| <i>Combustibles y Lubricantes (3)</i> | 851 | 702,768 | 826 | 961 | 421,018 | 438 | 1,095 | 763,612 | 698 | 1,155 | 1,034,667 | 896 | 5.48% | 35.50% | 28.45% |
| <i>Diversos</i> | 0.04 | 616 | 14,516 | 1.31 | 8,120 | 6,217 | 3.50 | 19,838 | 5,670 | 1.09 | 9,357.91 | 8,553 | -68.73% | -52.83% | 50.86% |
| <i>Ajustes (4)</i> | | 60,551 | | | 6,328 | | | 18,653 | | | 26,786 | | | 43.60% | |
| Balanza Comercial - Total | 1,017,817 | 1,017,817 | 1,017,817 | -713,437 | -713,437 | -713,437 | 68,532 | 68,532 | 68,532 | 85,882 | 85,882 | 85,882 | 25.32% | 25.32% | 25.32% |
| <i>Bal. Comercial - Petrolera</i> | | 2,261,387 | | | 590,864 | | | 1,477,890 | | | 1,890,701 | | | 27.93% | |
| <i>Bal. Comercial - No petrolera</i> | | -1,243,571 | | | -1,304,300 | | | -1,409,357 | | | -1,804,819 | | | -28.06% | |

(1) Las cifras son provisionales; su reproceso se realiza conforme a la recepción de documentos fuente de las operaciones de comercio exterior.

(2) Volumen en miles de barriles

(3) Incluye el cambio de metodología en el registro de las importaciones de derivados de petróleo, que consiste en reemplazar al Servicio Nacional de Aduanas del Ecuador –SENAE- por la Empresa Pública de Hidrocarburos del Ecuador –EP Petroecuador- como fuente principal de información para el registro de las importaciones de derivados. De esta forma se consolidan de mejor manera las importaciones reales de derivados efectuadas por la economía ecuatoriana.

(4) Otras importaciones no regularizadas en el SENAE

(*) La fórmula de cálculo para la variación es $(\text{valor } t - \text{valor } t-1) / |\text{valor } t-1|$



La **Balanza Comercial Petrolera**, registró un saldo favorable de USD 1,890.70 millones a marzo de 2011, es decir, 27.93% más que el superávit comercial obtenido durante enero – marzo de 2010 que fue de USD 1,477.89 millones, debido al aumento en los precios del barril de petróleo crudo y sus derivados (22.16%) y a un mayor volumen exportado de 6.83%. Se debe indicar que en el período analizado las importaciones de los Combustibles y Lubricantes crecieron en volumen en 5.48% y en valor FOB de 35.50%.

De otra parte, la **Balanza Comercial No Petrolera** correspondiente al primer trimestre del presente año, incrementó su déficit comercial en un 28.06% respecto al saldo registrado en el mismo periodo del año 2010, al pasar de USD -1,409.35 a USD -1,804.81 millones; aumento generado por un crecimiento en el valor FOB de las *Importaciones no petroleras*, donde sobresalen los Bienes de Capital (28.93%); seguidos por las Materias Primas (20.76%); y, los Bienes de Consumo (14.87%).

Balanza Comercial (1)

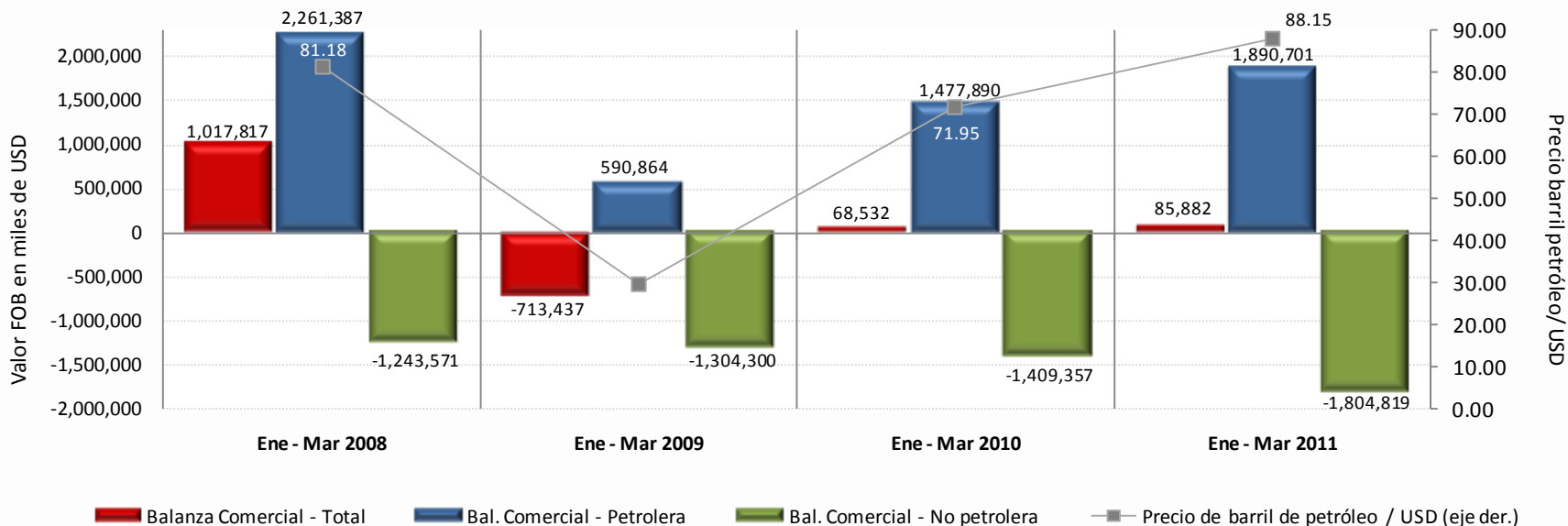

(1) Incluye el cambio de metodología en el registro de las importaciones de derivados de petróleo, que consiste en reemplazar al Servicio Nacional de Aduanas del Ecuador – SENA – por la Empresa Pública de Hidrocarburos del Ecuador –EP Petroecuador– como fuente principal de información para el registro de las importaciones de derivados. De esta forma se consolidan de mejor manera las importaciones reales de derivados efectuadas por la economía ecuatoriana.



Exportaciones (1)

- Toneladas métricas y valor USD FOB (en miles) -

| | Ene - Mar 2008 | | | | Ene - Mar 2009 | | | | Ene - Mar 2010 | | | | Ene - Mar 2011 | | | | Variación 2011 - 2010 | | |
|---|----------------|------------------|----------------|------------------|----------------|------------------|----------------|------------------|----------------|------------------|----------------|------------------|----------------|------------------|----------------|------------------|-----------------------|---------------|----------------|
| | a | b | b/a | Partic. en valor | a | b | b/a | Partic. en valor | a | b | b/a | Partic. en valor | a | b | b/a | Partic. en valor | | | |
| | Volumen | Valor USD FOB | Valor unitario | | Volumen | Valor USD FOB | Valor unitario | | Volumen | Valor USD FOB | Valor unitario | | Volumen | Valor USD FOB | Valor unitario | | Volumen | Valor USD FOB | Valor unitario |
| Totales | 7,269 | 4,640,679 | 638 | | 6,689 | 2,668,318 | 399 | | 6,437 | 4,135,355 | 642 | | 6,810 | 5,132,286 | 754 | | 5.80% | 24.11% | 17.31% |
| Petroleras (2) | 37,399 | 2,964,155 | 79 | 100.0% | 33,399 | 1,011,882 | 30 | 100.0% | 31,454 | 2,241,502 | 71 | 100.0% | 33,604 | 2,925,369 | 87 | 100.0% | 6.83% | 30.51% | 22.16% |
| Crudo | 33,410 | 2,712,306 | 81 | 91.5% | 29,826 | 888,763 | 30 | 87.8% | 29,339 | 2,110,964 | 72 | 94.2% | 30,317 | 2,672,311 | 88 | 91.3% | 3.33% | 26.59% | 22.51% |
| EP Petroecuador | 21,520 | 1,756,137 | 82 | 59.2% | 20,192 | 609,335 | 30 | 60.2% | 21,396 | 1,545,631 | 72 | 69.0% | 27,589 | 2,449,098 | 89 | 83.7% | 28.95% | 58.45% | 22.88% |
| <i>Crudo Oriente</i> | 14,603 | 1,214,473 | 83 | 41.0% | 15,130 | 488,916 | 32 | 48.3% | 16,535 | 1,200,302 | 73 | 53.5% | 18,966 | 1,694,457 | 89 | 57.9% | 14.70% | 41.17% | 23.08% |
| <i>Crudo Napo</i> | 6,916 | 541,664 | 78 | 18.3% | 5,062 | 120,419 | 24 | 11.9% | 4,861 | 345,329 | 71 | 15.4% | 8,623 | 754,641 | 88 | 25.8% | 77.40% | 118.53% | 23.18% |
| <i>Compañías privadas</i> | 11,891 | 956,169 | 80 | 32.3% | 9,634 | 279,428 | 29 | 27.6% | 7,943 | 565,333 | 71 | 25.2% | 2,728 | 223,213 | 82 | 7.6% | -65.66% | -60.52% | 14.98% |
| Derivados | 3,989 | 251,849 | 63 | 8.5% | 3,573 | 123,119 | 34 | 12.2% | 2,115 | 130,538 | 62 | 5.8% | 3,287 | 253,057 | 77 | 8.7% | 55.36% | 93.86% | 24.78% |
| No Petroleras | 2,074 | 1,676,523 | 808 | 100.0% | 2,050 | 1,656,435 | 808 | 100.0% | 2,057 | 1,893,853 | 921 | 100.0% | 2,140 | 2,206,917 | 1,031 | 100.0% | 4.04% | 16.53% | 12.01% |
| Tradicionales | 1,567 | 753,309 | 481 | 44.9% | 1,576 | 814,811 | 517 | 49.2% | 1,560 | 997,242 | 639 | 52.7% | 1,618 | 1,117,501 | 691 | 50.6% | 3.69% | 12.06% | 8.07% |
| <i>Banano y Plátano</i> | 1,486 | 437,626 | 294 | 26.1% | 1,486 | 493,635 | 332 | 29.8% | 1,455 | 594,883 | 409 | 31.4% | 1,504 | 614,866 | 409 | 27.9% | 3.36% | 3.36% | 0.00% |
| <i>Camarón</i> | 29 | 152,261 | 5,172 | 9.1% | 31 | 151,973 | 4,939 | 9.2% | 33 | 159,460 | 4,882 | 8.4% | 41 | 262,531 | 6,448 | 11.9% | 24.67% | 64.64% | 32.06% |
| <i>Cacao y elaborados</i> | 28 | 77,980 | 2,752 | 4.7% | 32 | 82,726 | 2,617 | 5.0% | 46 | 142,842 | 3,110 | 7.5% | 33 | 119,242 | 3,592 | 5.4% | -27.73% | -16.52% | 15.50% |
| <i>Atún y pescado</i> | 18 | 60,313 | 3,322 | 3.6% | 23 | 64,844 | 2,856 | 3.9% | 20 | 70,573 | 3,546 | 3.7% | 29 | 76,076 | 2,610 | 3.4% | 46.45% | 7.80% | -26.39% |
| <i>Café y elaborados</i> | 5 | 25,129 | 5,221 | 1.5% | 5 | 21,632 | 4,097 | 1.3% | 7 | 29,485 | 4,320 | 1.6% | 11 | 44,785 | 4,129 | 2.0% | 58.92% | 51.89% | -4.42% |
| No Tradicionales | 507 | 923,215 | 1,820 | 55.1% | 474 | 841,624 | 1,777 | 50.8% | 496 | 896,611 | 1,806 | 47.3% | 522 | 1,089,416 | 2,087 | 49.4% | 5.14% | 21.50% | 15.56% |
| <i>Flores Naturales</i> | 25 | 148,758 | 6,035 | 8.9% | 29 | 154,808 | 5,300 | 9.3% | 29 | 182,127 | 6,261 | 9.6% | 30 | 194,946 | 6,565 | 8.8% | 2.08% | 7.04% | 4.86% |
| <i>Enlatados de pescado</i> | 56 | 207,522 | 3,729 | 12.4% | 47 | 171,713 | 3,682 | 10.4% | 48 | 150,467 | 3,166 | 7.9% | 48 | 171,303 | 3,589 | 7.8% | 0.43% | 13.85% | 13.36% |
| <i>Extractos y aceites vegetales</i> | 40 | 42,155 | 1,061 | 2.5% | 43 | 33,303 | 776 | 2.0% | 44 | 39,689 | 895 | 2.1% | 74 | 102,713 | 1,383 | 4.7% | 67.38% | 158.80% | 54.62% |
| <i>Otras Manufacturas de metal</i> | 21 | 81,810 | 3,878 | 4.9% | 14 | 54,409 | 3,963 | 3.3% | 23 | 67,571 | 2,925 | 3.6% | 22 | 67,257 | 3,037 | 3.0% | -4.14% | -0.47% | 3.83% |
| <i>Vehículos</i> | 9 | 59,107 | 6,648 | 3.5% | 8 | 80,539 | 10,613 | 4.9% | 6 | 60,972 | 10,841 | 3.2% | 6 | 63,842 | 11,256 | 2.9% | 0.85% | 4.71% | 3.82% |
| <i>Harina de pescado</i> | 24 | 17,246 | 713 | 1.0% | 21 | 17,440 | 820 | 1.1% | 19 | 23,048 | 1,182 | 1.2% | 36 | 52,770 | 1,459 | 2.4% | 85.45% | 128.95% | 23.46% |
| <i>Manuf. de cuero, plástico y caucho</i> | 11 | 35,058 | 3,292 | 2.1% | 10 | 32,468 | 3,368 | 2.0% | 11 | 33,886 | 3,135 | 1.8% | 13 | 46,516 | 3,573 | 2.1% | 20.44% | 37.27% | 13.97% |
| <i>Jugos y conservas de frutas</i> | 33 | 41,909 | 1,261 | 2.5% | 30 | 37,383 | 1,263 | 2.3% | 31 | 43,296 | 1,400 | 2.3% | 35 | 45,324 | 1,305 | 2.1% | 12.33% | 4.68% | -6.81% |
| <i>Químicos y fármacos</i> | 13 | 34,098 | 2,625 | 2.0% | 14 | 31,963 | 2,281 | 1.9% | 10 | 32,591 | 3,308 | 1.7% | 14 | 41,172 | 2,960 | 1.9% | 41.19% | 26.33% | -10.52% |
| <i>Otras manuf. textiles</i> | 3 | 17,051 | 4,952 | 1.0% | 3 | 43,025 | 13,540 | 2.6% | 4 | 31,242 | 7,603 | 1.6% | 5 | 39,668 | 8,439 | 1.8% | 14.39% | 26.97% | 11.00% |
| <i>Productos mineros</i> | 2 | 30,824 | 12,869 | 1.8% | 30 | 10,659 | 354 | 0.6% | 22 | 14,326 | 639 | 0.8% | 8 | 34,313 | 4,041 | 1.6% | -62.15% | 139.51% | 532.84% |
| <i>Madera</i> | 65 | 26,006 | 402 | 1.6% | 58 | 21,869 | 377 | 1.3% | 74 | 26,075 | 352 | 1.4% | 54 | 33,389 | 615 | 1.5% | -26.58% | 28.05% | 74.41% |
| <i>Fruta</i> | 32 | 11,541 | 362 | 0.7% | 39 | 14,492 | 374 | 0.9% | 38 | 14,181 | 369 | 0.7% | 39 | 14,339 | 363 | 0.6% | 2.86% | 1.12% | -1.69% |
| <i>Manuf. de papel y cartón</i> | 11 | 11,190 | 1,033 | 0.7% | 11 | 7,472 | 694 | 0.5% | 10 | 10,274 | 1,016 | 0.5% | 11 | 13,731 | 1,266 | 0.6% | 7.28% | 33.65% | 24.59% |
| <i>Maderas terciadas y prensadas</i> | 15 | 11,859 | 771 | 0.7% | 11 | 9,279 | 822 | 0.6% | 16 | 11,654 | 744 | 0.6% | 13 | 9,429 | 717 | 0.4% | -16.10% | -19.10% | -3.58% |
| <i>Elaborados de banana</i> | 8 | 6,361 | 841 | 0.4% | 8 | 7,913 | 1,032 | 0.5% | 10 | 9,491 | 941 | 0.5% | 9 | 8,733 | 1,026 | 0.4% | -15.59% | -7.98% | 9.01% |
| <i>Tabaco en rama</i> | 1 | 6,903 | 10,607 | 0.4% | 1 | 11,957 | 9,476 | 0.7% | 0 | 7,740 | 16,306 | 0.4% | 1 | 8,392 | 14,395 | 0.4% | 22.81% | 8.42% | -11.72% |
| <i>Otros elaborados del mar</i> | 2 | 1,930 | 1,137 | 0.1% | 4 | 3,293 | 912 | 0.2% | 6 | 6,564 | 1,165 | 0.3% | 4 | 5,324 | 1,515 | 0.2% | -37.61% | -18.90% | 30.01% |
| <i>Prendas de vestir de fibras textiles</i> | 1 | 5,208 | 9,032 | 0.3% | 1 | 5,400 | 9,017 | 0.3% | 0 | 3,804 | 10,145 | 0.2% | 1 | 4,664 | 8,902 | 0.2% | 39.70% | 22.59% | -12.25% |
| <i>Abacá</i> | 3 | 3,018 | 1,045 | 0.2% | 3 | 3,576 | 1,271 | 0.2% | 3 | 3,525 | 1,207 | 0.2% | 2 | 2,746 | 1,222 | 0.1% | -23.05% | -22.10% | 1.23% |
| <i>Otros</i> | 134 | 123,659 | 923 | 7.4% | 91 | 88,666 | 976 | 5.4% | 92 | 124,087 | 1,356 | 6.6% | 98 | 128,847 | 1,310 | 5.8% | 7.44% | 3.84% | -3.36% |

(1) Las cifras son provisionales; su reproceso se realiza conforme a la recepción de documentos fuente de las operaciones de comercio exterior

(2) Volumen en miles de barriles



Exportaciones

Las exportaciones totales en valores FOB , durante el período enero – marzo de 2011 alcanzaron los USD 5,132.28 millones, las mismas que al ser comparadas con las ventas externas registradas en los tres primeros meses del año 2010, que fueron de USD 4,135.35 millones, dieron como resultado un incremento de 24.11%; en volumen la venta de productos al exterior aumentaron en 5.80%, mientras que en precio unitario aumentaron en 17.31%.

Una de las principales razones del crecimiento en las exportaciones totales, es el aumento en los precios del barril de petróleo crudo y sus derivados en un 22.16%, lo que dio como resultado un incremento en el valor FOB de las exportaciones petroleras de 30.51% al pasar de USD 2,241.50 millones en enero – marzo de 2010 a USD 2,925.36 millones en el mismo período del año 2011; en cuanto al volumen de dichas exportaciones, aumentaron en 6.83%.

Exportaciones: Petroleras y No Petroleras

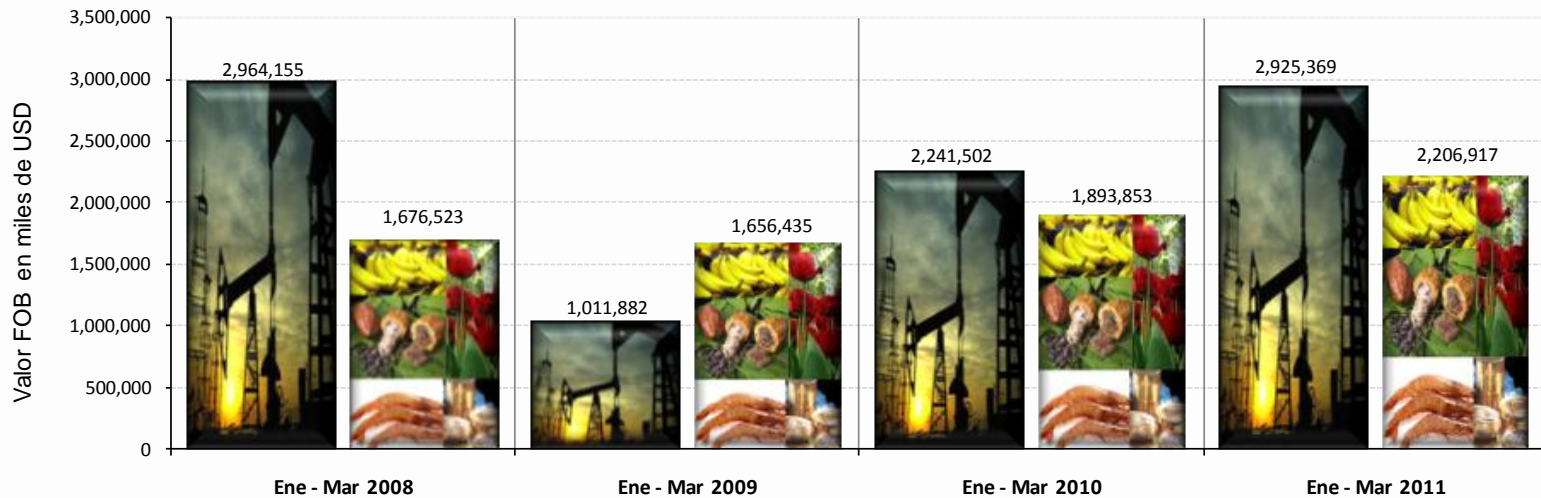



BANCO CENTRAL DEL ECUADOR

Exportaciones Petroleras

- Barriles y valor USD FOB (en miles) -

| Ene - Mar 2011 | | | | | | |
|--------------------|---------------|----------------|------------------|---------------|---------------|---------------|
| | Barriles | | | Participación | | |
| | Barriles | Valor USD FOB | precio/ bl. | Vol. | Valor | |
| | 33,604 | % part. | 2,925,369 | 87.05 | 100.0% | 100.0% |
| Crudo | 30,317 | | 2,672,311 | 88.15 | 90.22% | 91.35% |
| EP Petroecuador | 27,589 | 91.00% | 2,449,098 | 88.8 | 82.10% | 83.72% |
| Crudo Oriente | 18,966 | | 1,694,457 | | 56.44% | 57.92% |
| Crudo Napo | 8,623 | | 754,641 | | 25.66% | 25.80% |
| Compañías privadas | 2,728 | 9.00% | 223,213 | 81.8 | 8.12% | 7.63% |
| Derivados | 3,287 | | 253,057 | 77.0 | 9.78% | 8.65% |

| Período | EP PETROECUADOR | | | COMPAÑÍAS PRIVADAS | | |
|-----------------------|--------------------------|---------------------------|-----------------|------------------------|-------------------------|-----------------|
| | Barriles EP Petroecuador | Valor FOB EP Petroecuador | Precio unitario | Barriles Cías.Privadas | Valor FOB Cías.Privadas | Precio unitario |
| Ene - Dic 2008 | 77,480.32 | 6,460,673.79 | 83.38 | 49,915 | 4,107,274 | 82.3 |
| ene-08 | 8,844 | 683,274 | 77.3 | 3,383 | 258,574 | 76.4 |
| feb-08 | 7,252 | 586,537 | 80.9 | 5,006 | 398,253 | 79.6 |
| mar-08 | 5,424 | 486,326 | 89.7 | 3,502 | 299,342 | 85.5 |
| abr-08 | 5,327 | 518,476 | 97.3 | 5,494 | 501,330 | 91.3 |
| may-08 | 6,597 | 717,460 | 108.7 | 5,003 | 520,051 | 103.9 |
| jun-08 | 6,201 | 736,706 | 118.8 | 4,177 | 481,214 | 115.2 |
| jul-08 | 6,143 | 705,930 | 114.9 | 3,565 | 404,383 | 113.4 |
| ago-08 | 6,563 | 656,122 | 100.0 | 3,989 | 395,385 | 99.1 |
| sep-08 | 5,914 | 526,326 | 89.0 | 3,630 | 317,485 | 87.5 |
| oct-08 | 6,561 | 412,120 | 62.8 | 3,847 | 251,676 | 65.4 |
| nov-08 | 6,429 | 272,230 | 42.3 | 2,680 | 129,204 | 48.2 |
| dic-08 | 6,225 | 159,165 | 25.6 | 5,641 | 150,378 | 26.7 |
| Ene - Dic 2009 | 83,470 | 4,459,741 | 53.4 | 36,088 | 1,824,390 | 50.6 |
| ene-09 | 7,450 | 206,023 | 27.7 | 3,330 | 82,722 | 24.8 |
| feb-09 | 5,957 | 156,990 | 26.4 | 3,504 | 95,140 | 27.1 |
| mar-09 | 6,785 | 246,322 | 36.3 | 2,800 | 101,566 | 36.3 |
| abr-09 | 6,923 | 279,100 | 40.3 | 3,725 | 146,385 | 39.3 |
| may-09 | 6,901 | 348,039 | 50.4 | 3,273 | 156,239 | 47.7 |
| jun-09 | 6,401 | 409,245 | 63.9 | 2,677 | 160,700 | 60.0 |
| jul-09 | 7,012 | 392,516 | 56.0 | 3,101 | 177,678 | 57.3 |
| ago-09 | 8,092 | 523,899 | 64.7 | 3,263 | 198,604 | 60.9 |
| sep-09 | 6,959 | 446,857 | 64.2 | 1,933 | 123,151 | 63.7 |
| oct-09 | 6,314 | 440,137 | 69.7 | 3,126 | 211,701 | 67.7 |
| nov-09 | 5,734 | 407,842 | 71.1 | 2,846 | 196,556 | 69.1 |
| dic-09 | 8,943 | 602,771 | 67.4 | 2,509 | 173,949 | 69.3 |
| Ene - Dic 2010 | 93,242 | 6,727,980 | 72.2 | 31,223 | 2,223,961 | 71.2 |
| ene-10 | 7,239 | 527,018 | 72.8 | 2,308 | 165,339 | 71.6 |
| feb-10 | 6,034 | 422,816 | 70.1 | 2,462 | 169,502 | 68.9 |
| mar-10 | 8,124 | 595,797 | 73.3 | 3,173 | 230,491 | 72.6 |
| abr-10 | 9,744 | 733,694 | 75.3 | 1,710 | 128,582 | 75.2 |
| may-10 | 7,817 | 509,322 | 65.2 | 1,634 | 106,896 | 65.4 |
| jun-10 | 8,270 | 553,587 | 66.9 | 3,523 | 235,912 | 67.0 |
| jul-10 | 6,776 | 469,945 | 69.4 | 2,920 | 198,968 | 68.1 |
| ago-10 | 6,398 | 444,666 | 69.5 | 3,065 | 209,155 | 68.2 |
| sep-10 | 9,172 | 615,280 | 67.1 | 1,794 | 121,773 | 67.9 |
| oct-10 | 7,631 | 573,032 | 75.1 | 3,601 | 264,031 | 73.3 |
| nov-10 | 6,931 | 538,134 | 77.6 | 2,893 | 221,092 | 76.4 |
| dic-10 | 9,108 | 744,688 | 81.8 | 2,140 | 172,219 | 80.5 |
| Ene - Mar 2011 | 27,589 | 2,449,098 | 88.8 | 2,728 | 223,213 | 81.8 |
| ene-11 | 8,833 | 728,495 | 82.5 | 771 | 61,072 | 79.2 |
| feb-11 | 9,149 | 764,248 | 83.5 | 844 | 68,756 | 81.4 |
| mar-11 | 9,607 | 956,355 | 99.5 | 1,112 | 93,385 | 84.0 |

Es importante indicar que en términos de valor FOB, las exportaciones petroleras registradas durante el primer trimestre de 2011, representaron el 57.00% del total de las ventas externas; de ese porcentaje, el petróleo crudo participa con el 91.35% y los derivados con la diferencia 8.65%.

En cuanto al volumen total de las exportaciones petroleras, el petróleo crudo aporta con 90.22% y los derivados con el 9.78% (Fuel Oil y Nafta). La Empresa Pública de Hidrocarburos del Ecuador (EP Petroecuador) participa con el 91.00%; y las compañías petroleras privadas que operan en el país con el 9.00% restante, este último porcentaje seguirá experimentando una tendencia hacia la baja considerando el cambio de modalidad contractual, de participación a prestación de servicios.

En el siguiente gráfico se observa la evolución mensual de los volúmenes de exportación de crudo en barriles tanto de EP Petroecuador y como de las compañías privadas durante el período enero 2008 – marzo 2011:

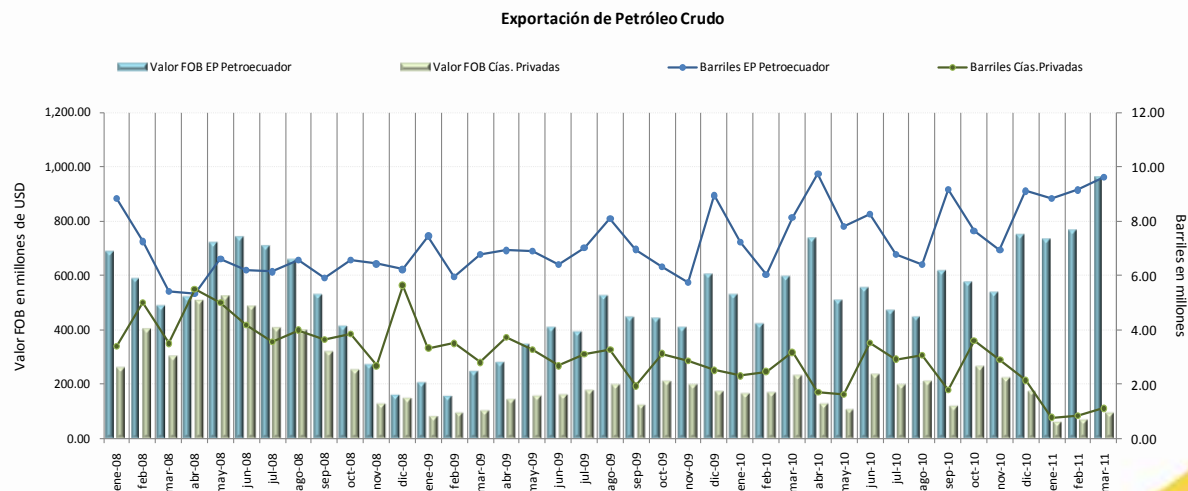



En este análisis, las exportaciones no petroleras registradas a marzo de 2011, totalizaron un valor FOB de USD 2,206.91 millones, nivel superior en 16.53% respecto al registrado entre enero – marzo de 2010, que fueron de USD 1,893.85 millones. Se observa en este grupo de productos, un crecimiento tanto en los volúmenes de ventas, como en el precio unitario de 4.04% y 12.01%, respectivamente.

La participación de los principales productos en el periodo enero – marzo de 2011, fue la siguiente:





Importaciones (1)

- Toneladas métricas y valor USD FOB (en miles) -

| | Ene - Mar 2008 | | | | | Ene - Mar 2009 | | | | | Ene - Mar 2010 | | | | | Ene - Mar 2011 | | | | | Variación 2011 - 2010 | | |
|---------------------------------------|----------------|------------------|---------------|---------------|---------|----------------|------------------|--------------|---------------|---------|----------------|------------------|--------------|---------------|---------|----------------|------------------|---------------|---------------|---------|-----------------------|----------------|---------------|
| | a | b | b/a | Participación | | a | b | b/a | Participación | | a | b | b/a | Participación | | a | b | b/a | Participación | | | | |
| | Valor USD | | Valor | | | Valor USD | | Valor | | | Valor USD | | Valor | | | Valor USD | | Valor | | | Valor USD | Valor | Valor |
| | Volumen | FOB | unitario | Vol. | Valor | Volumen | FOB | unitario | Vol. | Valor | Volumen | FOB | unitario | Vol. | Valor | Volumen | FOB | unitario | Vol. | Valor | Volumen | FOB | unitario |
| Totales | 2,762 | 3,562,311 | 1,290 | 100.00% | 100.00% | 2,746 | 3,375,426 | 1,229 | 100.00% | 100.00% | 3,170 | 4,048,170 | 1,277 | 100.00% | 100.00% | 3,378 | 5,019,618 | 1,486 | 100.00% | 100.00% | 6.58% | 24.00% | 16.34% |
| Bienes de Consumo | 231 | 763,144 | 3,310 | 8.35% | 21.42% | 221 | 761,307 | 3,439 | 8.06% | 22.55% | 242 | 860,799 | 3,563 | 7.62% | 21.26% | 259 | 988,842 | 3,814 | 7.68% | 19.70% | 7.33% | 14.87% | 7.03% |
| <i>No duradero</i> | 178 | 489,113 | 2,740 | 6.46% | 13.73% | 174 | 466,279 | 2,680 | 6.34% | 13.81% | 185 | 467,787 | 2,528 | 5.84% | 11.56% | 200 | 587,355 | 2,931 | 5.93% | 11.70% | 8.30% | 25.56% | 15.94% |
| <i>Duradero</i> | 52 | 274,031 | 5,262 | 1.89% | 7.69% | 47 | 295,028 | 6,228 | 1.72% | 8.74% | 57 | 393,012 | 6,950 | 1.78% | 9.71% | 59 | 401,487 | 6,817 | 1.74% | 8.00% | 4.15% | 2.16% | -1.92% |
| Materias Primas | 1,580 | 1,200,514 | 760 | 57.19% | 33.70% | 1,456 | 1,153,029 | 792 | 53.03% | 34.16% | 1,725 | 1,379,825 | 800 | 54.41% | 34.09% | 1,833 | 1,666,338 | 909 | 54.28% | 33.20% | 6.31% | 20.76% | 13.60% |
| <i>Para la agricultura</i> | 321 | 170,287 | 530 | 11.64% | 4.78% | 196 | 126,766 | 647 | 7.13% | 3.76% | 367 | 186,263 | 508 | 11.57% | 4.60% | 374 | 219,550 | 587 | 11.07% | 4.37% | 2.05% | 17.87% | 15.50% |
| <i>Para la industria</i> | 1,054 | 937,102 | 889 | 38.15% | 26.31% | 985 | 922,540 | 936 | 35.88% | 27.33% | 1,250 | 1,057,807 | 846 | 39.43% | 26.13% | 1,208 | 1,312,431 | 1,086 | 35.77% | 26.15% | -3.30% | 24.07% | 28.31% |
| <i>Materiales de construcción</i> | 204 | 93,125 | 456 | 7.40% | 2.61% | 275 | 103,723 | 377 | 10.02% | 3.07% | 108 | 135,754 | 1,252 | 3.42% | 3.35% | 251 | 134,357 | 535 | 7.43% | 2.68% | 131.46% | -1.03% | -57.24% |
| Bienes de Capital | 101 | 895,269 | 8,867 | 3.66% | 25.13% | 106 | 1,031,951 | 9,744 | 3.86% | 30.57% | 105 | 1,024,097 | 9,727 | 3.32% | 25.30% | 130 | 1,320,413 | 10,181 | 3.84% | 26.31% | 23.19% | 28.93% | 4.66% |
| <i>Para la agricultura</i> | 3 | 14,749 | 5,855 | 0.09% | 0.41% | 4 | 26,003 | 6,803 | 0.14% | 0.77% | 3 | 17,033 | 5,822 | 0.09% | 0.42% | 4 | 26,223 | 7,302 | 0.11% | 0.52% | 22.75% | 53.95% | 25.42% |
| <i>Para la industria</i> | 46 | 551,596 | 11,891 | 1.68% | 15.48% | 54 | 669,808 | 12,500 | 1.95% | 19.84% | 47 | 676,049 | 14,239 | 1.50% | 16.70% | 65 | 867,639 | 13,327 | 1.93% | 17.28% | 37.12% | 28.34% | -6.40% |
| <i>Equipos de Transporte</i> | 52 | 328,924 | 6,318 | 1.88% | 9.23% | 49 | 336,140 | 6,930 | 1.77% | 9.96% | 55 | 331,014 | 6,032 | 1.73% | 8.18% | 61 | 426,551 | 6,992 | 1.81% | 8.50% | 11.17% | 28.86% | 15.92% |
| Combustibles y Lubricantes (2) | 851 | 702,768 | 826 | 30.81% | 19.73% | 961 | 421,018 | 438 | 35.01% | 12.47% | 1,095 | 763,612 | 698 | 34.53% | 18.86% | 1,155 | 1,034,667 | 896 | 34.18% | 20.61% | 5.48% | 35.50% | 28.45% |
| Diversos | 0.0 | 616 | 14,516 | 0.00% | 0.02% | 1.3 | 8,120 | 6,217 | 0.05% | 0.24% | 3.5 | 19,838 | 5,670 | 0.11% | 0.49% | 1.1 | 9,358 | 8,553 | 0.03% | 0.19% | -68.73% | -52.83% | 50.86% |

(1) Las cifras son provisionales; su reproceso se realiza conforme a la recepción de documentos fuente de las operaciones de comercio exterior; no se incluye las importaciones de la ex -H.J.D.N.

(2) Incluye el cambio de metodología en el registro de las importaciones de derivados de petróleo, que consiste en reemplazar al Servicio Nacional de Aduanas del Ecuador -SENAE- por la Empresa Pública de Hidrocarburos del Ecuador -EP Petroecuador- como fuente principal de información para el registro de las importaciones de derivados. De esta forma se consolidan de mejor manera las importaciones reales de derivados efectuadas por la economía ecuatoriana.

Importaciones

Durante enero – marzo de 2011, las importaciones totales ¹ en valor FOB, alcanzaron los USD 5,019.61 millones, es decir, USD 971.44 millones más que las compras externas realizadas en el mismo período del año 2010 que fueron de USD 4,048.17 millones, dicho monto representó un crecimiento en valor FOB de 24.00%. Este comportamiento responde a un aumento tanto de los precios totales de 16.34% y de los volúmenes de 6.58%.

De acuerdo con la Clasificación Económica de los Productos por Uso o Destino Económico (CUODE), en el cuadro se puede apreciar que en el primer trimestre de los años 2010 y 2011, las variables volumen y precio tienen un comportamiento de crecimiento en todos los grupos a excepción de los Productos Diversos, es así que, se importó una mayor cantidad de Bienes de Capital de 23.19% a mayores precios unitarios (4.66%); igualmente, las compras del exterior de Combustibles y Lubricantes fueron superiores en volumen y precio en 5.48% y 28.45%, respectivamente.

¹ Sin considerar las importaciones de la ex H. Junta de Defensa Nacional



Las Materias Primas aumentaron en cantidad 6.31% y en valor unitario 13.60%; por su parte las importaciones de Bienes de Consumo ascendieron tanto en volumen en 7.33% como en precio unitario 7.03%; finalmente los productos Diversos disminuyeron en volumen -68.73% y en precio unitario tuvieron un aumento de 50.86%.

La participación en el total de los bienes importados por CUODE, en valores FOB durante los tres primeros meses del año 2011, fue la siguiente: Materias Primas (33.20%); Bienes de Capital (26.31%); Combustibles y Lubricantes (20.61%); Bienes de Consumo (19.70%); y, Productos Diversos (0.19%). En términos de volumen fue: Materias Primas (54.28%); Combustibles y Lubricantes (34.18%); Bienes de Consumo (7.68%); Bienes de Capital (3.84%); y, Productos Diversos (0.03%).

Importaciones por Uso o Destino Económico (CUODE)

- Porcentaje de participación en VALOR FOB de los principales productos - Ene - Mar 2011

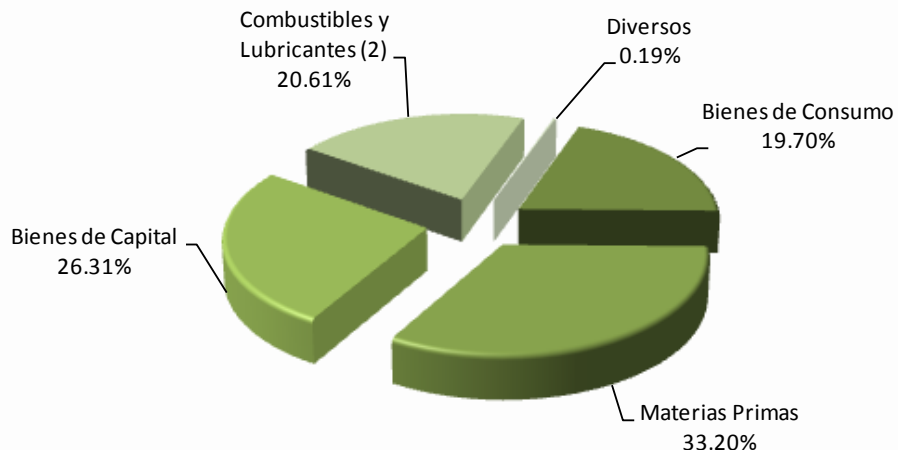

- Porcentaje de participación en VOLUMEN de los principales productos - Ene - Mar 2011

