



# ESTUDIO MENSUAL DE OPINION EMPRESARIAL\*

## SECTOR INDUSTRIAL

Abril 2007

164 Empresas\*\*

### I. ICE GLOBAL\*\*\*: Mejora la confianza empresarial en Abril.

A partir de la información recabada a 815 empresas, que representan a cuatro sectores productivos (comercio, construcción, industria y servicios), en abril la confianza empresarial aumentó en relación al mes anterior. El Índice de Confianza Empresarial (ICE) registró una mejora de 10.4 puntos, en relación con el mes anterior. Este crecimiento es muy similar al registrado en los meses de febrero y marzo.

Al analizar el comportamiento de la confianza empresarial en cada uno de los 4 sectores estudiados, se encuentran, con excepción del sector construcción, resultados positivos: los sectores industria y comercio reportaron en abril, un crecimiento importante en la confianza empresarial. El sector servicios, también registró mejora de su índice, aunque en menor magnitud. Solo el sector construcción muestra un importante deterioro en la confianza empresarial.

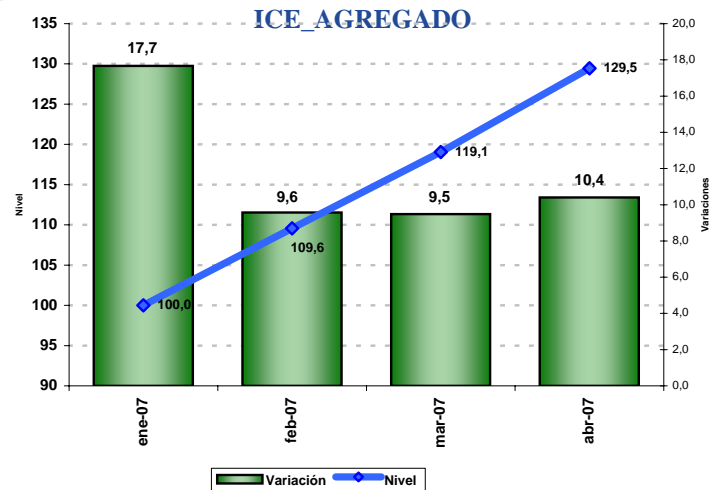

### II. ICE-INDUSTRIA<sup>1</sup>: Cuarto mes consecutivo de aumento en la confianza empresarial

La confianza empresarial del sector industrial aumentó en abril, por cuarto mes consecutivo en el presente año. Así, el ICE del sector industrial aumentó en 19.7 puntos con respecto al mes anterior. Este incremento es el similar al registrado en el mes de marzo, y muestra una clara tendencia al alza, en lo que va del año: entre enero y abril el ICE-INDUSTRIA, pasó de 100 a 151 puntos.

Las principales variables que influyeron en este comportamiento positivo del ICE industria fueron: el aumento del valor total de ventas en el mes de abril; aumento en el volumen de producción; aumento de la demanda laboral; y una buena percepción actual de su negocio. Estos desempeños favorables fueron parcialmente contrarrestados por el ligero aumento del precio de los insumos de producción, acumulación de inventarios y por pronósticos algo negativos en cuanto a volumen de producción, demanda laboral y valor de ventas para el mes de mayo.

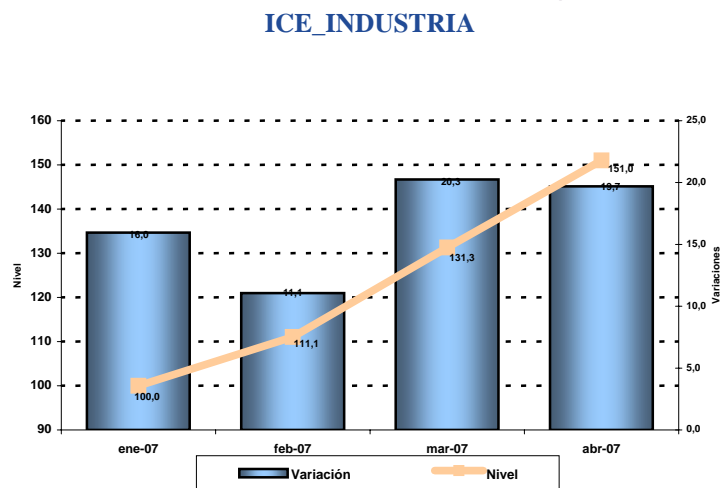

### III. EMPLEO: Importante aumento en abril

De acuerdo con los empresarios encuestados del sector industrial, la demanda laboral en abril de 2007 habría experimentado un aumento de 0.6%, con respecto al mes anterior. Este crecimiento es el más importante en todo el presente año y habría sido impulsado por el aumento del volumen de producción que señalan los empresarios encuestados.

Sin embargo del buen desempeño observado en esta variable, la previsión para mayo del 2007, muestra un quiebre en su evolución, puesto que los industriales esperan una contracción de la demanda laboral de 0.21%.

### VARIACION DE LA DEMANDA LABORAL

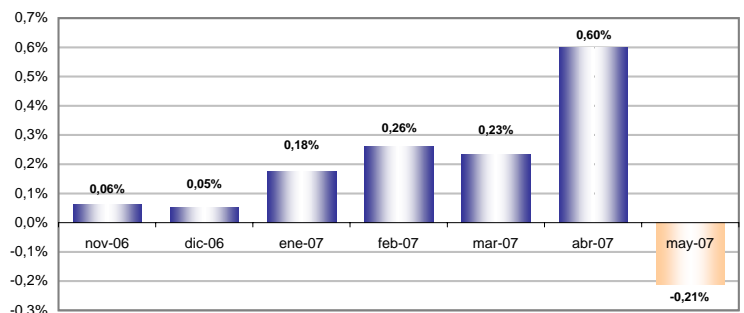

\* Interpretación del ICE: A partir de este número, y para facilidad del lector, se presenta el Índice de Confianza Empresarial, ICE, expresado en variaciones porcentuales mensuales. Cuando el ICE resultante es mayor que cero, significa que la confianza empresarial del sector k, en ese mes, mejoró con respecto al mes anterior. Por el contrario, cuando el ICE<sub>k</sub> es negativo, significa que la confianza empresarial se deterioró con respecto al mes anterior en ese sector. Cuando en dos meses consecutivos (mes 1 y 2) el ICE<sub>k</sub> es positivo, pero el segundo mes es menos pronunciado que el primero, significa que en el mes dos, la confianza empresarial aumentó con respecto anterior, pero con menor fuerza que lo que aumentó de confianza empresarial en el mes pasado, más no significa que disminuyó la confianza. Con el mismo criterio se puede interpretar cuando se tienen ICE's negativos consecutivos. El índice de Confianza Empresarial global (ICE) abarca cuatro sectores: Industrial, servicios, construcción y comercio. Los resultados publicados hasta diciembre del 2006 fueron calculados en función de los ingresos reportados a la Superintendencia de Compañías por parte de cada una de las empresas en el año 2004. De aquí en adelante se presentará los resultados calculados en función de los ingresos obtenidos en el año 2005 de cada empresa.

\*\*El levantamiento de la información proporcionada por los empresarios, empleada en la elaboración del EMOE, se inicia aproximadamente cuando faltan cinco días hábiles para concluir el mes de referencia, y se culmina hasta el quinto día laborable del mes siguiente.

\*\*\*Las variables que componen el ICE son: valor y volumen de ventas, nivel de producción, nivel de empleo, precios de venta, precios de insumos, nivel de competencia, nivel de negocios, se consideran estas variables en dos períodos, mes de referencia con respecto al anterior y mes siguiente con respecto al mes de referencia.

<sup>1</sup> Las variables usadas para el cálculo del ICE del sector industrial son: La demanda laboral (en el presente mes y en el siguiente); el valor de ventas totales (en el presente mes y en el siguiente); el nivel de inventarios y la situación de negocio.

**IV. VOLUMEN DE PRODUCCIÓN:** Las previsiones de los empresarios fueron las correctas.

En el anterior mes, los empresarios del sector industrial pronosticaron un incremento importante en el volumen de producción de 11.75%, cifra que fue constatada con los resultados obtenidos en esta encuesta. En efecto, la variación porcentual del volumen de producción en abril aumentó 12.12%.

La previsión para el mes de mayo, indica que el volumen de producción se mantendrá en los mismos niveles del mes de abril.

**VARIACION DEL VOLUMEN DE PRODUCCION**

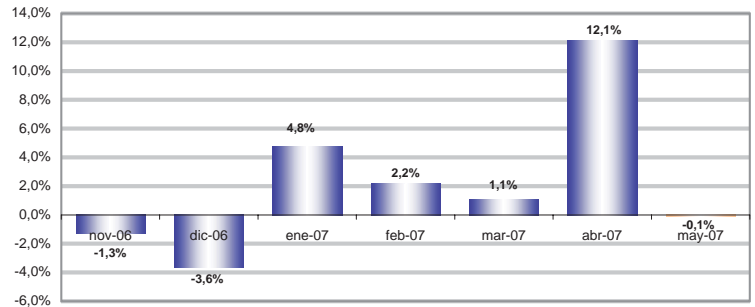

**V. VALOR DE VENTAS:** Al igual que el volumen, el valor de ventas también aumentó.

En concordancia con el incremento del volumen de producción, el valor de ventas para las empresas encuestadas del sector industrial en el mes de abril aumentó en 3.7%. La previsión para mayo muestra, al igual que con la contratación de empleados, un decrecimiento de 1.3% con respecto a abril.

**VARIACION DEL VALOR DE VENTAS**

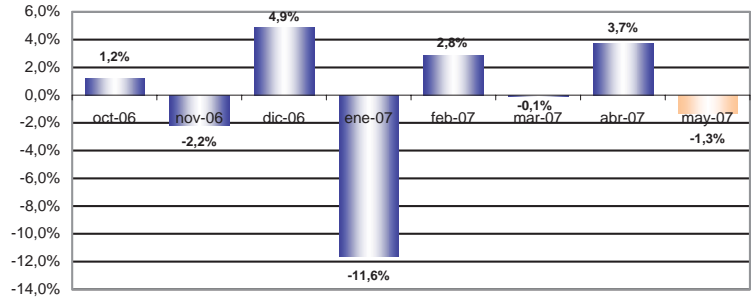

**VI. NIVEL DE INVENTARIOS:** Acumulación de inventarios en abril

El saldo de inventarios para las empresas encuestadas del sector industrial presenta saldo negativo; esto indica que se han acumulado inventarios. Es así que para el mes de abril este rubro se ubicó en -1.9%.

**SALDO DEL NIVEL DE INVENTARIOS**

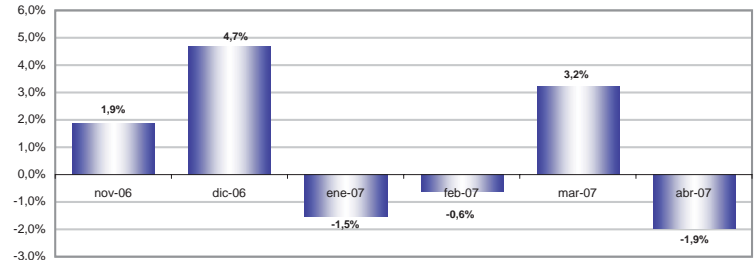

**VII. INSUMOS:** El incremento del precio de insumos persiste en abril.

El crecimiento de los insumos para la elaboración de productos en el sector industrial para el mes de abril, es el mayor registrado en todo el año. El precio promedio de los insumos en el mes de abril con respecto al mes de marzo habrían crecido en 2.2%.

**PRECIO PROMEDIO DE INSUMOS**

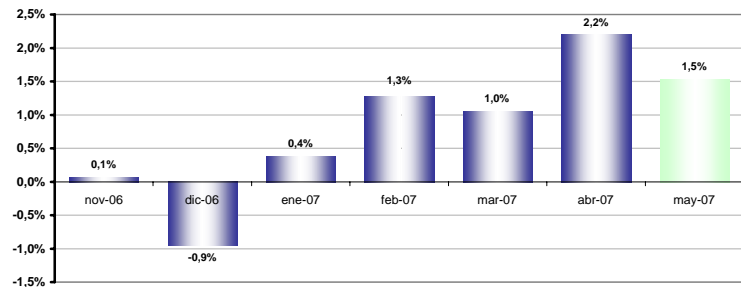

**VIII. SITUACIÓN DE NEGOCIO:** Considerable aumento La percepción de la situación de negocio

El buen desempeño de las variables volumen de producción, valor de ventas totales y nivel de empleo para las empresas encuestadas del sector industrial en el mes de abril, serían las variables determinantes para que la percepción de la situación de negocios cambie su tendencia y presente valor positivo, siendo el cambio de 43.5% con respecto al anterior mes.

**SALDO DE SITUACION DE NEGOCIOS**

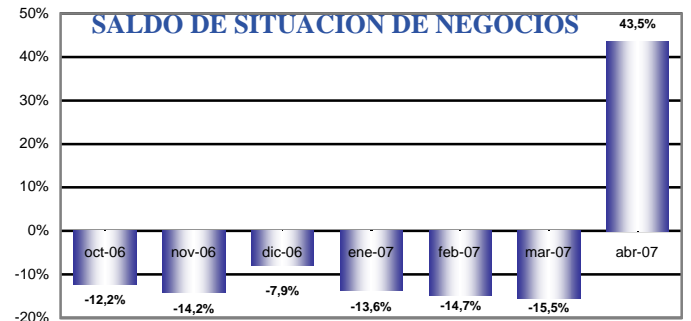

**IX. ASAMBLEA CONSTITUYENTE:** ¿Cree usted que la Asamblea Constituyente le afecte a su empresa?: Positivamente, Negativamente, No le afecte

Los resultados de las respuestas de los empresarios del sector industrial, frente al efecto que tendría la Asamblea Constituyente sobre su empresa fueron los que se sintetizan en el gráfico siguiente:

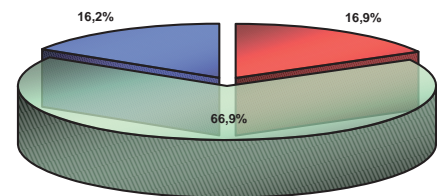

■ Negativamente ■ No le afecte ■ Positivamente



# ESTUDIO MENSUAL DE OPINION EMPRESARIAL\* SECTOR DE LA CONSTRUCCION.

Abril 2007

105 Empresas\*\*

## I. ICE GLOBAL\*\*\*: Mejora la confianza empresarial en Abril.

A partir de la información recabada a 815 empresas, que representan a cuatro sectores productivos (comercio, construcción, industria y servicios), en abril la confianza empresarial aumentó en relación al mes anterior. El Índice de Confianza Empresarial (ICE) registró una mejora de 10.4 puntos, en relación con el mes anterior. Este crecimiento es muy similar al registrado en los meses de febrero y marzo.

Al analizar el comportamiento de la confianza empresarial en cada uno de los 4 sectores estudiados, se encuentran, con excepción del sector construcción, resultados positivos: los sectores industria y comercio reportaron en abril, un crecimiento importante en la confianza empresarial. El sector servicios, también registró mejora de su índice, aunque en menor magnitud. Solo el sector construcción muestra un importante deterioro en la confianza empresarial.

ICE\_AGREGADO

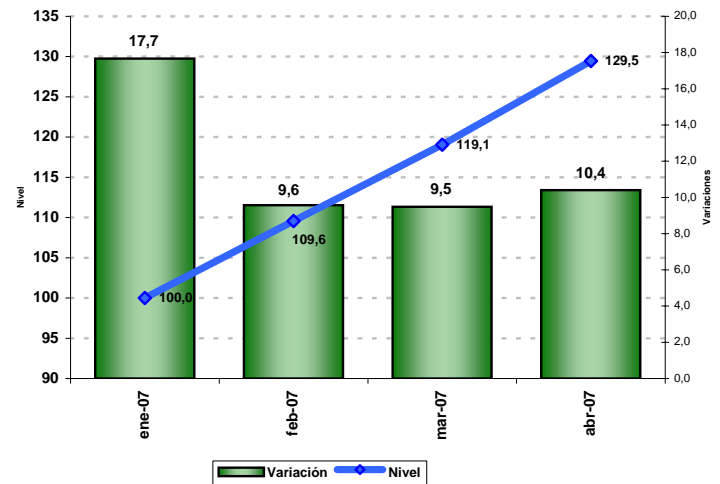

## II. ICE-CONSTRUCCIÓN<sup>1</sup>: Fuerte deterioro de la confianza del sector construcción

En abril, el índice de confianza del sector construcción cayó en 59.9 puntos en relación al mes de marzo. Esta caída constituye la más importante en lo que va del 2007. Al analizar los componentes del ICE-CONSTRUCCIÓN que marcan este comportamiento se destaca la disminución del valor total de ventas; la disminución del volumen de construcción; la disminución de la demanda laboral; las perspectivas pesimistas de los empresarios sobre estas mismas variables para el mes de mayo; y la percepción de deterioro de los negocios que tienen los empresarios de este sector. Así, el ICE-CONSTRUCCIÓN que en enero registró un valor de 100, para el mes de abril se encuentra en 27.9 puntos.

ICE\_CONSTRUCCION

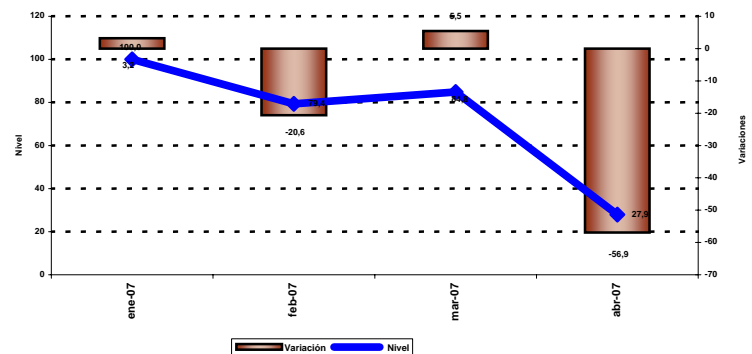

## III. EMPLEO: Caída en abril y perspectivas pesimistas para mayo

VARIACION DEL PERSONAL OCUPADO

Los empresarios del sector construcción manifestaron que la demanda de trabajo en el mes de abril se redujo 7.3%. De igual manera, las perspectivas de contratación laboral para el mes de mayo no son favorables, ya que los empresarios estiman para mayo una nueva contracción mensual de 9.3%.

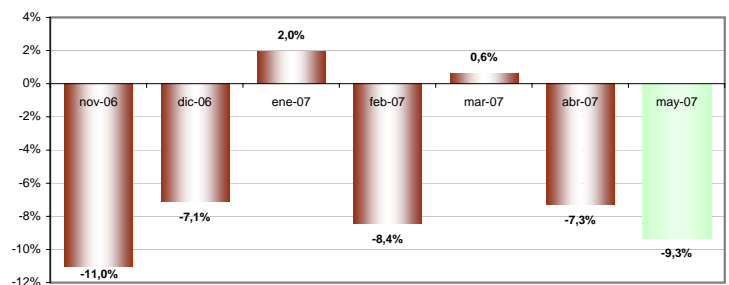

\* Interpretación del ICE: A partir de este número, y para facilidad del lector, se presenta el Índice de Confianza Empresarial, ICE, expresado en variaciones porcentuales mensuales. Cuando el ICE resultante es mayor que cero, significa que la confianza empresarial del sector k, en ese mes, mejoró con respecto al mes anterior. Por el contrario, cuando el ICE es negativo, significa que la confianza empresarial se deterioró con respecto al mes anterior en ese sector. Cuando en dos meses consecutivos (mes 1 y 2) el ICE es positivo, pero el segundo mes es menos pronunciado que el primero, significa que en el mes dos, la confianza empresarial aumentó con respecto anterior, pero con menor fuerza que lo que aumentó de confianza empresarial en el mes pasado, más no significa que disminuyó la confianza. Con el mismo criterio se puede interpretar cuando se tienen ICE's negativos consecutivos. El índice de Confianza Empresarial global (ICE) abarca cuatro sectores: Industrial, servicios, construcción y comercio. Los resultados publicados hasta diciembre del 2006 fueron calculados en función de los ingresos reportados a la Superintendencia de Compañías por parte de cada una de las empresas en el año 2004. De aquí en adelante se presentará los resultados calculados en función de los ingresos obtenidos en el año 2005 de cada empresa.

\*\*El levantamiento de la información proporcionada por los empresarios, empleada en la elaboración del EMOE, se inicia aproximadamente cuando faltan cinco días hábiles para concluir el mes de referencia, y se culmina hasta el quinto día laborable del mes siguiente.

\*\*\*Las variables que componen el ICE son: valor y volumen de ventas, nivel de producción, nivel de empleo, precios de venta, precios de insumos, nivel de competencia, nivel de negocios, se consideran estas variables en dos períodos, mes de referencia con respecto al anterior y mes siguiente con respecto al mes de referencia.

<sup>1</sup> Las variables usadas para el cálculo del ICE del sector construcción son: La demanda laboral (en el presente mes y en el siguiente); el valor de ventas totales (en el presente mes y en el siguiente); el nivel de inventarios y la situación de negocio.

#### IV. VOLUMEN DE CONSTRUCCION: Disminución del volumen de construcción.

##### VOLUMEN DE CONSTRUCCION

Un patrón similar al del empleo, se observa en el volumen de construcción. En abril de 2007, disminuyó en 12% con respecto al mes de marzo. Esta sería una de las causas principales para haber contratado menos personal en Abril.

La previsión para el mes de mayo, nos indica que el volumen de construcción seguirá cayendo, la tasa de crecimiento para mayo del volumen de construcción sería de -5.6%

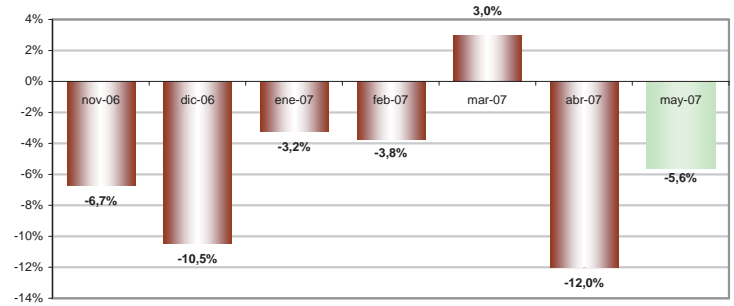

#### V. VALOR TOTAL PLANILLADO<sup>2</sup> : Reducción en el mes de abril.

##### VARIACION DEL VALOR TOTAL PLANILLADO

Esta variable se relaciona con las analizadas anteriormente. La disminución de personal contratado implica menor volumen de construcción y esto lleva a que el valor total planillado también se reduzca. La tasa de crecimiento de esta variable en abril con respecto a marzo disminuyó en 3%.

Las previsiones para el mes de mayo son desfavorables, pues se espera una tasa de crecimiento mensual de -3.4%.

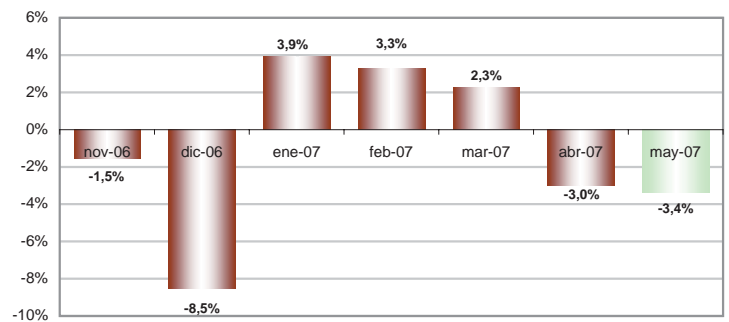

#### VI. SITUACIÓN DE NEGOCIO: Pesimismo persistente de los constructores

##### SALDO DE SITUACION DE NEGOCIOS

Análogamente al desempeño de variables como volumen de construcción, demanda laboral, valor total planillado, la tendencia negativa que se viene registrando en la percepción de los empresarios del sector construcción continúa. Entre los meses de marzo y abril se registró un mayor número de empresarios que creen que la situación de su negocio no es buena. En abril el saldo de respuesta es de -19,8%.

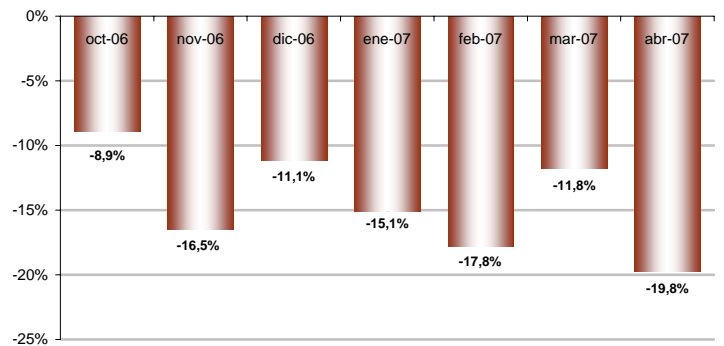

#### VIII. ASAMBLEA CONSTITUYENTE: ¿Cree usted que la Asamblea Constituyente le afecte a su empresa?: Positivamente, Negativamente, No le afecte

##### ASAMBLEA CONSTITUYENTE

Los resultados de las respuestas de los empresarios del sector construcción, frente al efecto que tendría la Asamblea Constituyente sobre su empresa fueron los que se sintetizan en el gráfico siguiente:

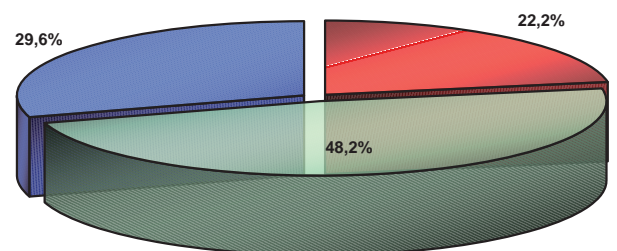

<sup>2</sup> Corresponde al valor total facturado en cada mes, es decir, es el valor vendido. En cambio el volumen de construcción se refiere al avance de las obras civiles.



# ESTUDIO MENSUAL DE OPINION EMPRESARIAL\*

## SECTOR COMERCIAL

Abril 2007

179 Empresas\*\*

### I. ICE GLOBAL\*\*\*: Mejora la confianza empresarial en Abril.

A partir de la información recabada a 815 empresas, que representan a cuatro sectores productivos (comercio, construcción, industria y servicios), en abril la confianza empresarial aumentó en relación al mes anterior. El Índice de Confianza Empresarial (ICE) registró una mejora de 10.4 puntos, en relación con el mes anterior. Este crecimiento es muy similar al registrado en los meses de febrero y marzo.

Al analizar el comportamiento de la confianza empresarial en cada uno de los 4 sectores estudiados, se encuentran, con excepción del sector construcción, resultados positivos: los sectores industria y comercio reportaron en abril, un crecimiento importante en la confianza empresarial. El sector servicios, también registró mejora de su índice, aunque en menor magnitud. Solo el sector construcción muestra un importante deterioro en la confianza empresarial.

### II. ICE\_COMERCIO\*\*\*: En abril la confianza empresarial del sector comercial aumenta

En abril se registró un elevado crecimiento de la confianza empresarial del sector comercial, pues el ICE Comercio aumentó en 21.8 puntos, y es el mayor aumento en lo que va del 2007.

Las principales variables que influyeron en este comportamiento positivo del ICE comercio fueron: el aumento del valor total de ventas en el mes de abril y buenas perspectivas de la misma variable para el mes de mayo; aumento del personal ocupado en abril y además buenas previsiones de empleo para mayo; mejora notable de la percepción de la situación de negocios. Las previsiones positivas para el mes de mayo, se atribuyen a las festividades del Día de la Madre.

### III. EMPLEO: Aumento del empleo en sector comercial y buenas previsiones para mayo

En el mes de abril, la demanda laboral en el sector comercial se incrementó en 0.21%. Este resultado presenta un patrón positivo desde los últimos tres meses.

La previsión para mayo de 2007 muestra optimismo en la contratación laboral, con un aumento de 1.49% con respecto al mes de abril, y como se mencionó anteriormente este optimismo respondería a las festividades del Día de la Madre.

ICE\_AGREGADO

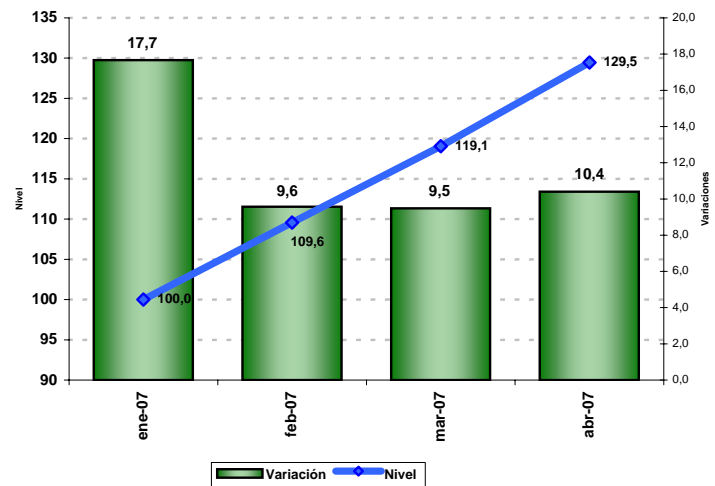

ICE\_COMERCIO

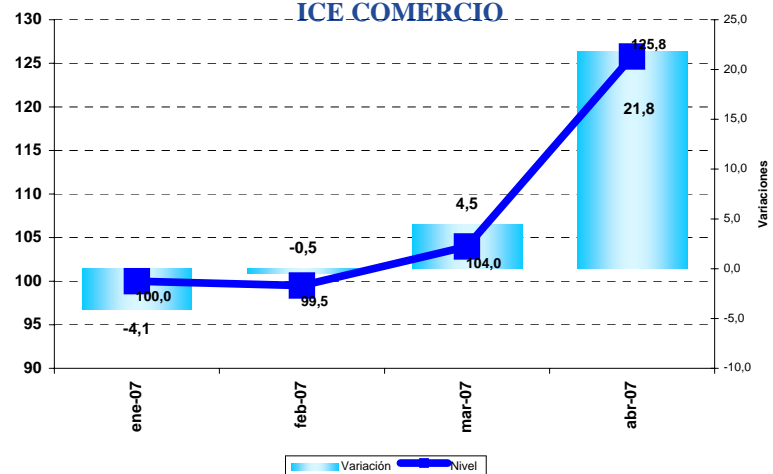

VARIACION DEL PERSONAL OCUPADO

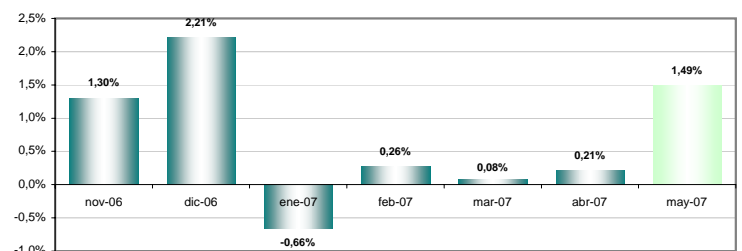

\* **Interpretación del ICE:** A partir de este número, y para facilidad del lector, se presenta el Índice de Confianza Empresarial, ICE, expresado en variaciones porcentuales mensuales. Cuando el ICE resultante es mayor que cero, significa que la confianza empresarial del sector k, en ese mes, mejoró con respecto al mes anterior. Por el contrario, cuando el ICE es negativo, significa que la confianza empresarial se deterioró con respecto al mes anterior en ese sector. Cuando en dos meses consecutivos (mes 1 y 2) el ICE es positivo, pero el segundo mes es menos pronunciado que el primero, significa que en el mes dos, la confianza empresarial aumentó con respecto anterior, pero con menor fuerza que lo que aumentó de confianza empresarial en el mes pasado, más no significa que disminuyó la confianza. Con el mismo criterio se puede interpretar cuando se tienen ICE's negativos consecutivos. El índice de Confianza Empresarial global (ICE) abarca cuatro sectores: Industrial, servicios, construcción y comercio. Los resultados publicados hasta diciembre del 2006 fueron calculados en función de los ingresos reportados a la Superintendencia de Compañías por parte de cada una de las empresas en el año 2004. De aquí en adelante se presentará los resultados calculados en función de los ingresos obtenidos en el año 2005 de cada empresa.

\*\*El levantamiento de la información proporcionada por los empresarios, empleada en la elaboración del EMOE, se inicia aproximadamente cuando faltan cinco días hábiles para concluir el mes de referencia, y se culmina hasta el quinto día laborable del mes siguiente.

\*\*\*Las variables que componen el ICE son: valor y volumen de ventas, nivel de producción, nivel de empleo, precios de venta, precios de insumos, nivel de competencia, nivel de negocios, se consideran estas variables en dos períodos, mes de referencia con respecto al anterior y mes siguiente con respecto al mes de referencia.

1 Las variables usadas para el cálculo del ICE del sector comercial son: La demanda laboral (en el presente mes y en el siguiente); el valor de ventas totales (en el presente mes y en el siguiente); el nivel de inventarios y la situación de negocio.

**IV. VALOR DE VENTAS:** Crecimiento de las ventas en abril y buenas perspectivas para mayo.

Luego de que los primeros 2 meses del año mostraron variaciones negativas en el valor de ventas, a partir de marzo se presenta un crecimiento sostenido en esta variable. Así, las ventas de abril con respecto a marzo crecieron en 3.7%.

El pronóstico para mayo espera un crecimiento de las ventas de 6.9%.

**VARIACION DEL VALOR TOTAL DE VENTAS**

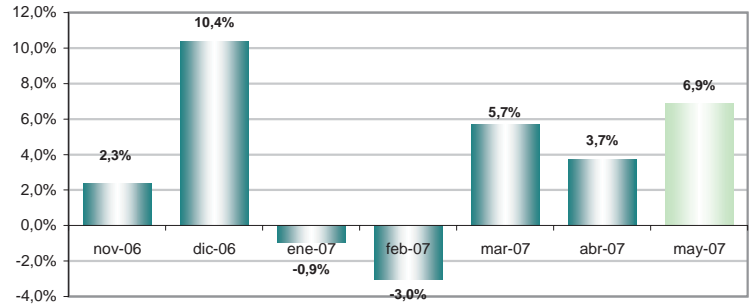

**V. NIVEL DE INVENTARIOS:** Acumulación de inventarios en abril

El nivel de inventarios de las empresas encuestadas del sector comercial en abril, reflejan una acumulación de inventarios. El valor para abril es de -4.8%.

Esta circunstancia afecta de manera negativa en el saldo total del índice de confianza empresarial del sector comercial.

**SALDO DEL NIVEL DE INVENTARIOS**

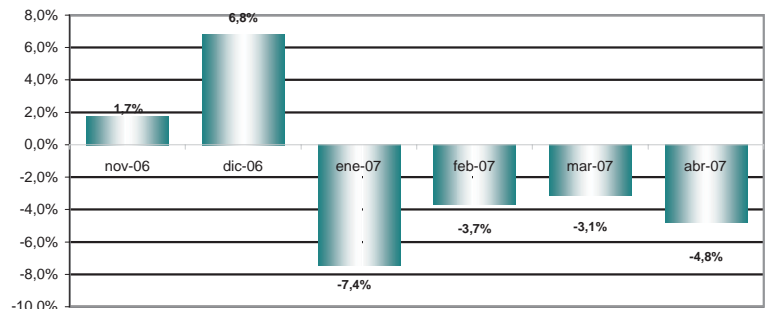

**VI. SITUACIÓN DE NEGOCIO:** Recuperación de la situación de negocio.

Al igual que la evolución observada en los saldos de respuesta del sector industria, las empresas del sector comercial, también evidencian en abril un cambio importante en la tendencia de la percepción de la situación del negocio.

Es así, que la tendencia negativa que se venía registrando en los últimos seis meses, cambia en el mes de abril, para ubicarse en un valor positivo de 32.2%.

**SALDO DE SITUACION DE NEGOCIOS**

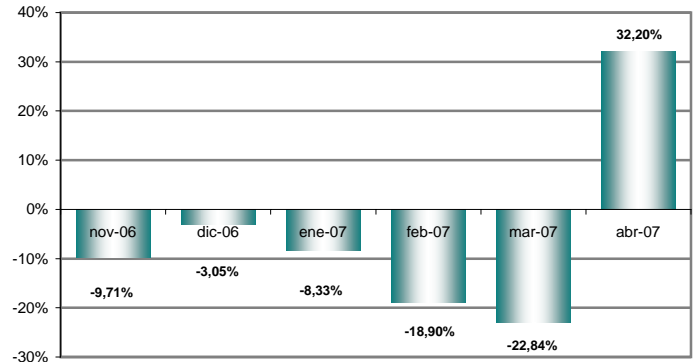

**VI. ASAMBLEA CONSTITUYENTE:** ¿Cree usted que la Asamblea Constituyente le afecte a su empresa?: Positivamente, Negativamente, No le afecte.

Los resultados de las respuestas de los empresarios del sector comercial, frente al efecto que tendría la Asamblea Constituyente sobre su empresa, fueron los que se sintetizan en el gráfico siguiente:

**ASAMBLEA CONSTITUYENTE**

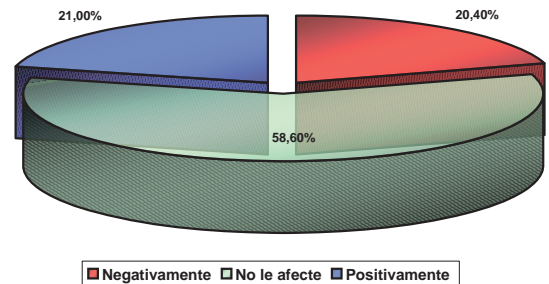



# ESTUDIO MENSUAL DE OPINION EMPRESARIAL\*

## SECTOR DE SERVICIOS

Abril 2007

367 Empresas\*\*

### I. ICE GLOBAL\*\*\*: Mejora la confianza empresarial en Abril.

A partir de la información recabada a 815 empresas, que representan a cuatro sectores productivos (comercio, construcción, industria y servicios), en abril la confianza empresarial aumentó en relación al mes anterior. El Índice de Confianza Empresarial (ICE) registró una mejora de 10.4 puntos, en relación con el mes anterior. Este crecimiento es muy similar al registrado en los meses de febrero y marzo.

Al analizar el comportamiento de la confianza empresarial en cada uno de los 4 sectores estudiados, se encuentran, con excepción del sector construcción, resultados positivos: los sectores industria y comercio reportaron en abril, un crecimiento importante en la confianza empresarial. El sector servicios, también registró mejora de su índice, aunque en menor magnitud. Solo el sector construcción muestra un importante deterioro en la confianza empresarial.

#### ICE\_AGREGADO

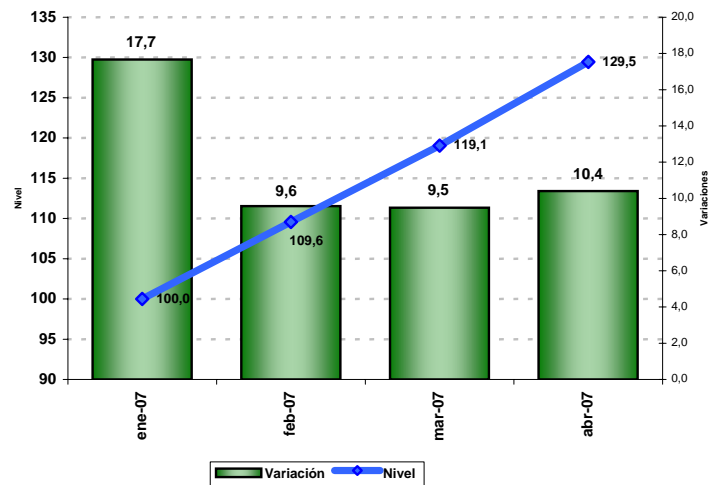

### II. ICE-SERVICIOS<sup>1</sup>: Ligero aumento de la confianza del sector servicios

Con la información recabada de las empresas encuestadas del sector servicios, el índice de confianza empresarial aumentó, en abril, en 4.26 puntos. Este crecimiento, aunque leve, se presenta luego de que en el mes de marzo la confianza empresarial de este sector no se modificó. Así, entre enero y abril de 2007 el ICE-SERVICIOS pasó de 100 a 125.8 puntos.

Las principales variables que influyeron en este comportamiento positivo del ICE-SERVICIOS de abril fueron: el aumento del valor total de ventas; aumento de la demanda laboral; buenas perspectivas de los empresarios sobre estas mismas variables para el mes de mayo. Estos resultados favorables fueron contrarrestados por la percepción de situación de negocio actual que tienen los empresarios del sector servicios, la cual tiene saldo negativo y se la analiza en su apartado correspondiente.

#### ICE SERVICIOS

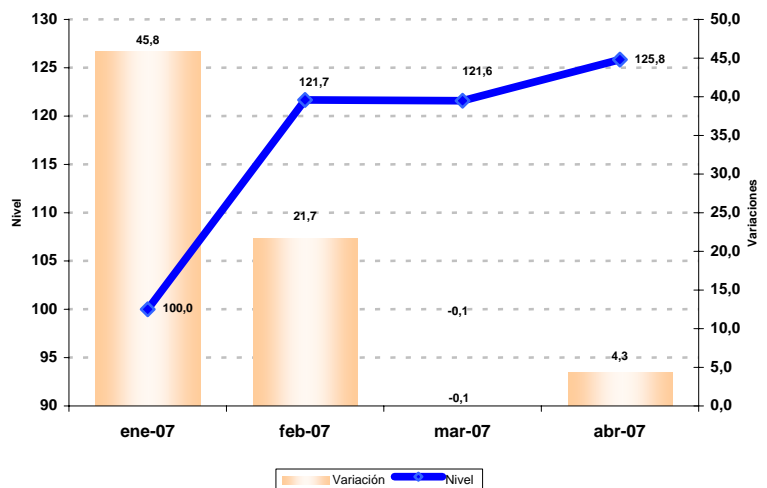

\* **Interpretación del ICE:** A partir de este número, y para facilidad del lector, se presenta el Índice de Confianza Empresarial, ICE, expresado en variaciones porcentuales mensuales. Cuando el  $ICE_k$  resultante es mayor que cero, significa que la confianza empresarial del sector k, en ese mes, mejoró con respecto al mes anterior. Por el contrario, cuando el  $ICE_k$  es negativo, significa que la confianza empresarial se deterioró con respecto al mes anterior en ese sector. Cuando en dos meses consecutivos (mes 1 y 2) el  $ICE_k$  es positivo, pero el segundo mes es menos pronunciado que el primero, significa que en el mes dos, la confianza empresarial aumentó con respecto anterior, pero con menor fuerza que lo que aumentó de confianza empresarial en el mes pasado, más no significa que disminuyó la confianza. Con el mismo criterio se puede interpretar cuando se tienen ICE's negativos consecutivos. El índice de Confianza Empresarial global (ICE) abarca cuatro sectores: Industrial, servicios, construcción y comercio. Los resultados publicados hasta diciembre del 2006 fueron calculados en función de los ingresos reportados a la Superintendencia de Compañías por parte de cada una de las empresas en el año 2004. De aquí en adelante se presentará los resultados calculados en función de los ingresos obtenidos en el año 2005 de cada empresa.

\*\*El levantamiento de la información proporcionada por los empresarios, empleada en la elaboración del EMOE, se inicia aproximadamente cuando faltan cinco días hábiles para concluir el mes de referencia, y se culmina hasta el quinto día laborable del mes siguiente.

\*\*\*Las variables que componen el ICE son: valor y volumen de ventas, nivel de producción, nivel de empleo, precios de venta, precios de insumos, nivel de competencia, nivel de negocios, se consideran estas variables en dos períodos, mes de referencia con respecto al anterior y mes siguiente con respecto al mes de referencia.

<sup>1</sup> Las variables usadas para el cálculo del ICE del sector servicios son: La demanda laboral (en el presente mes y en el siguiente); el valor de ventas totales (en el presente mes y en el siguiente); el nivel de inventarios y la situación de negocio.

### III. EMPLEO: Ligera recuperación del empleo

La evolución de las variaciones mensuales del personal ocupado, muestran una tendencia claramente decreciente: luego de la expansión de la demanda laboral registrada entre diciembre y febrero de 2007; a partir de marzo se evidencia un estancamiento en la contratación de personal.

Las previsiones de demanda laboral para mayo no son alentadoras, pues pronostican otro mes sin cambios en la contratación de personal.

#### VARIACION DEL PERSONAL OCUPADO

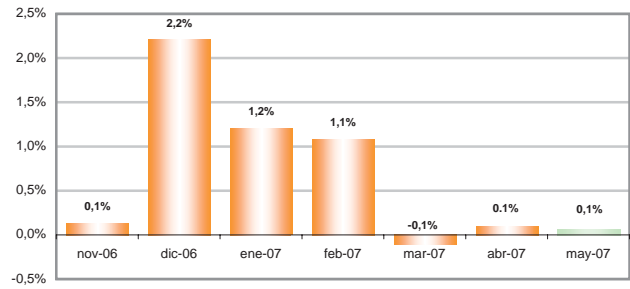

### IV. VALOR DE VENTAS: Aumento del valor de ventas en el mes de abril.

En concordancia con la dinámica de la demanda laboral, la evolución del valor de ventas también muestra un moderado patrón de crecimiento, en particular a partir del mes de marzo. Para el mes de abril los empresarios respondieron un aumento mensual de 1,7%.

La previsión para el mes de mayo muestra un ligero crecimiento del valor de ventas de 0,6%.

#### VARIACION DEL VALOR DE VENTAS

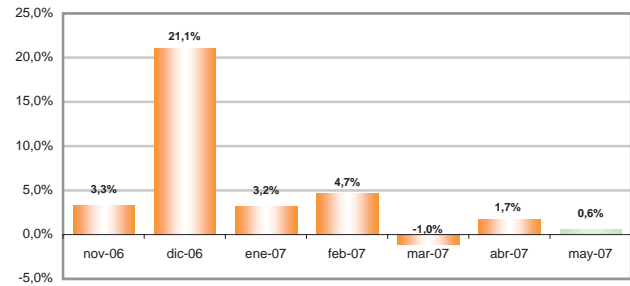

### V. SITUACIÓN DE NEGOCIO: El pesimismo continúa en Abril.

La tendencia negativa que se viene registrando en la percepción de los empresarios del sector servicios continúa en descenso. Entre los meses de marzo y abril registró un mayor número de empresarios que creen que la situación de su negocio no es buena. En abril el saldo de respuesta se ubicó en -17,9%, lo que lo coloca como el peor de los últimos meses.

#### SALDO DE SITUACION DE NEGOCIOS

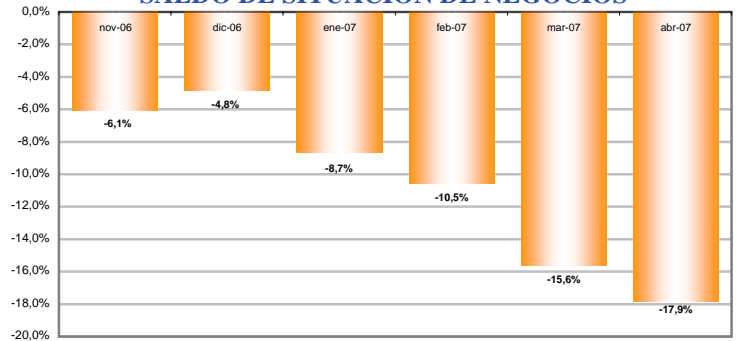

### VI. ASAMBLEA CONSTITUYENTE: ¿Cree usted que la Asamblea Constituyente le afecte a su empresa?: Positivamente, Negativamente, No le afecte

#### ASAMBLEA CONSTITUYENTE

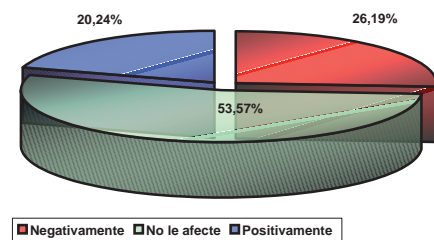

**TABLA 1. Tamaño de la muestra**

	Grandes	Medianas	Pequeñas	Total
Comercio	29	36	114	179
Construcción	25	18	62	105
Industria	34	50	80	164
Servicios	63	63	241	367
<b>Total</b>	<b>151</b>	<b>167</b>	<b>497</b>	<b>815</b>