



ESTUDIO MENSUAL DE OPINION EMPRESARIAL* SECTOR INDUSTRIAL

Enero 2009

279 Empresas**

I. ICE GLOBAL***: Deterioro de la Confianza Empresarial

En el mes de enero, el ICE global registró una caída de 41.8 puntos.

La variación negativa del ICE global del mes de diciembre se sustenta en el decrecimiento de los índices de confianza empresarial de los sectores: industrial, comercio y construcción. Se registró crecimiento del ICE solo en el sector servicios. El sector que registra un mayor deterioro en el ICE es el de comercio, seguido por la industria y la construcción, con caídas de 56.2, 46.8 y 16.1 puntos, respectivamente.

Por su parte, el ICE del sector servicios registra un incremento de 3.8 puntos.

II. ICE-INDUSTRIA¹: Deterioro de la confianza empresarial en enero

En enero se registra un decrecimiento del ICE industrial de 46.8 puntos, lo que muestra un cambio en el comportamiento del indicador respecto al mes anterior. De este modo, el índice se ubicó en 281 puntos.

El comportamiento del indicador en el mes de enero de 2009 es similar al observado en el mismo mes del año 2008, lo que se explicaría por la presencia de un componente estacional.

III. EMPLEO: Decrecimiento de la demanda laboral en enero

En enero, la demanda laboral en el sector industrial presentó un decrecimiento de 0.78%. Para el mes de febrero se espera que esta variable crezca en 0.36%.

ICE_AGREGADO

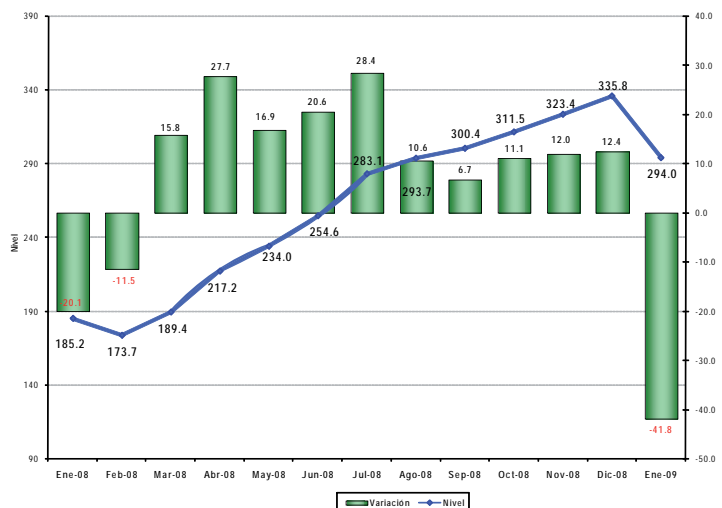

ICE_INDUSTRIA

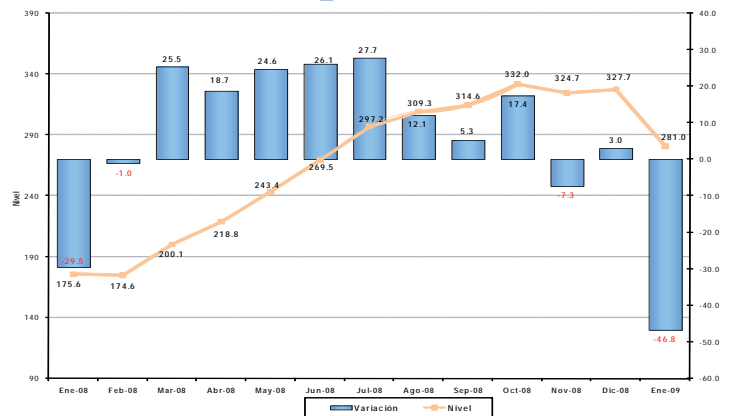

VARIACIÓN DE LA DEMANDA LABORAL

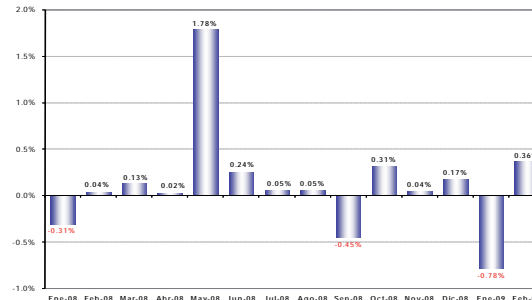

* Interpretación del ICE: A partir de Enero de 2007, y para facilidad del lector, se presenta el Índice de Confianza Empresarial, ICE, expresado en variaciones porcentuales mensuales. Cuando el ICE_t resultante es mayor que cero, significa que la confianza empresarial del sector k, en ese mes, mejoró con respecto al mes anterior. Por el contrario, cuando el ICE_t es negativo, significa que la confianza empresarial se deterioró con respecto al mes anterior en ese sector. Cuando en dos meses consecutivos (mes 1 y 2) el ICE_t es positivo, pero el segundo mes es menos pronunciado que el primero, significa que en el mes dos, la confianza empresarial aumentó con respecto anterior, pero con menor fuerza que lo que aumentó de confianza empresarial en el mes pasado, más no significa que disminuyó la confianza. Con el mismo criterio se puede interpretar cuando se tienen ICE's negativos consecutivos. El índice de Confianza Empresarial global (ICE) abarca cuatro sectores: Industrial, servicios, construcción y comercio. Los resultados publicados hasta diciembre del 2006 fueron calculados en función de los ingresos reportados a la Superintendencia de Compañías por parte de cada una de las empresas en el año 2004. De aquí en adelante se presentará los resultados calculados en función de los ingresos obtenidos en el año 2005 de cada empresa.

**El levantamiento de la información proporcionada por los empresarios, empleada en la elaboración del EMOE, se inicia aproximadamente cuando faltan cinco días hábiles para concluir el mes de referencia, y se culmina hasta el quinto día laborable del mes siguiente.

***Las variables que componen el ICE son: valor y volumen de ventas, nivel de producción, nivel de empleo, precios de venta, precios de insumos, nivel de competencia, nivel de negocios, se consideran estas variables en dos períodos, mes de referencia con respecto al anterior y mes siguiente con respecto al mes de referencia. Las ponderaciones de los sectores en el ICE global son las siguientes: Industria 40%, Servicios 15%, Comercio 40%, Construcción 5%.

¹ Las variables usadas para el cálculo del ICE del sector industrial son: La demanda laboral (en el presente mes y en el siguiente); el valor de ventas totales (en el presente mes y en el siguiente); el nivel de inventarios, el precio de los insumos (en el presente mes y en el siguiente) y la situación de negocio. El Estudio de Opinión Empresarial se centra en analizar a las empresas de mayores ventas de los sectores: industria, comercio, servicios y construcción, para de esta manera obtener información de las compañías que marcan tendencias en estos sectores. Es importante destacar que las expectativas para el siguiente mes de las variables estudiadas influyen en el resultado del ICE del mes en curso, es decir, la confianza empresarial depende de los resultados actuales y también de las previsiones que los empresarios manifiesten.

IV. VOLUMEN DE PRODUCCIÓN: Decrecimiento en enero y febrero

En enero, los empresarios encuestados informaron que la producción de las empresas del sector industrial decreció en 5.3%, con relación al mes anterior.

La previsión señalaría un nuevo decrecimiento de la producción de 0.4%, en el mes de febrero. Este comportamiento contrasta con el registrado en el mismo mes del año anterior, lo que se explicaría por la incertidumbre respecto a las las políticas de ajuste que tomaría el gobierno

V. VALOR DE VENTAS: Decrecimiento de las ventas en enero y expectativas positivas en febrero

El valor de ventas en el sector industrial registró una variación negativa de 7.2%, en el mes de enero.

Para febrero, se espera que esta variable en el mes de febrero presente un crecimiento de 1.5%, respecto al mes anterior.

VI. NIVEL DE INVENTARIOS: Reducción de los inventarios

De acuerdo con los empresarios encuestados, los inventarios han aumentado como consecuencia de la reducción de las ventas de enero, registrando un saldo negativo neto de -13.4% en esta variable.

VII. INSUMOS: Desaceleración de los precio de los insumos

En el mes de enero los precios de los insumos crecieron en 0.3%, según los empresarios encuestados.

Los empresarios del sector comercial esperan que febrero registre un nuevo crecimiento en los precios de 0.5%. Sin embargo, cabe destacar que es notoria la desaceleración en el incremento de los precios.

VIII. SITUACIÓN DE NEGOCIO²: Mala percepción del negocio en enero y buena en febrero

La percepción sobre la situación de negocio es negativa en el mes de enero, sin embargo para febrero es positiva.

El saldo de respuesta de los empresarios que consideran que están peor que en el mes de diciembre fue de 23.1%; mientras que para el mes de febrero se registra un saldo de respuesta positivo de 15.2%.

² La situación de negocios se presenta como un saldo, es decir, es el resultado de la resta entre los empresarios que consideran que están mejor que el anterior mes, menos los empresarios que consideran estar peor que el anterior mes.

VARIACIÓN DEL VOLUMEN DE PRODUCCION

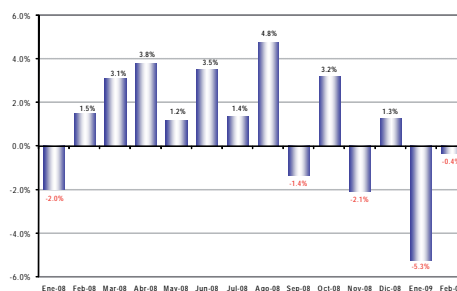

VARIACIÓN DEL VALOR DE VENTAS

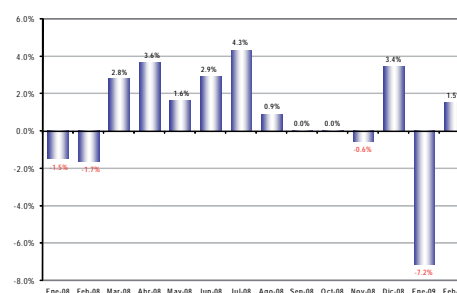

SALDO DEL NIVEL DE INVENTARIOS

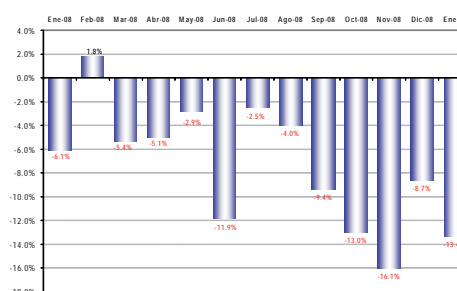

VARIACIÓN DEL PRECIO PROMEDIO DE INSUMOS

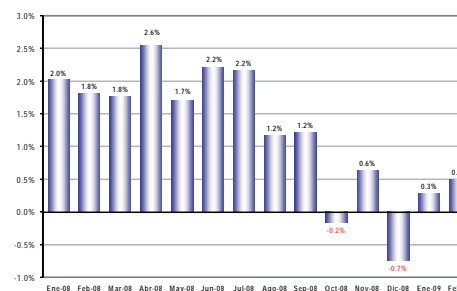

SALDO DE SITUACION DE NEGOCIOS

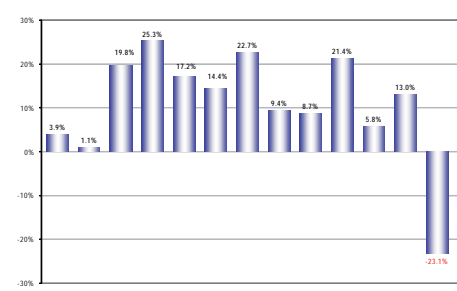



ESTUDIO MENSUAL DE OPINION EMPRESARIAL* SECTOR COMERCIAL

Enero 2009

201 Empresas**

I. ICE GLOBAL***: Deterioro de la Confianza Empresarial

ICE_AGREGADO

En el mes de enero, el ICE global registró una caída de 41.8 puntos.

La variación negativa del ICE global del mes de diciembre se sustenta en el decrecimiento de los índices de confianza empresarial de los sectores: industrial, comercio y construcción. Se registró crecimiento del ICE solo en el sector servicios. El sector que registra un mayor deterioro en el ICE es el de comercio, seguido por la industria y la construcción, con caídas de 56.2, 46.8 y 16.1 puntos, respectivamente.

Por su parte, el ICE del sector servicios registra un incremento de 3.8 puntos.

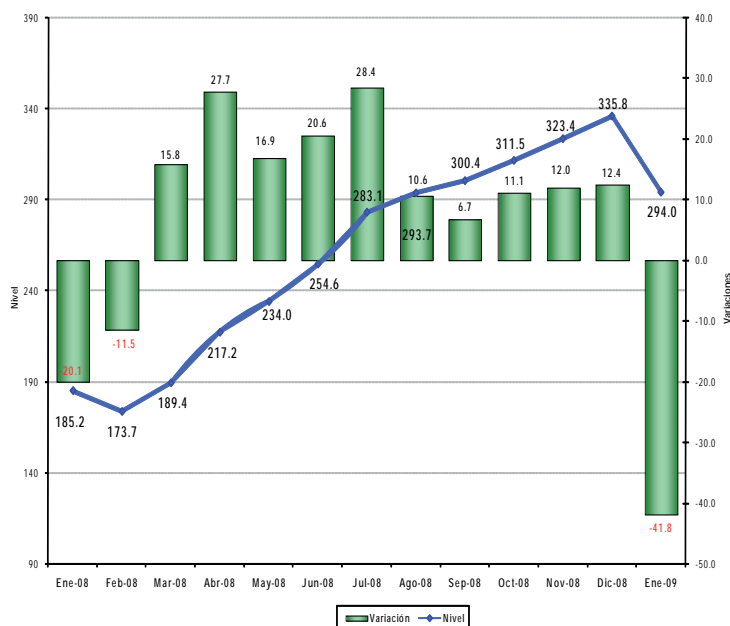

II. ICE-COMERCIO¹: Cambio de tendencia en enero

La confianza empresarial del sector comercial en el mes de enero disminuyó en 56.2 puntos con relación al mes anterior. De esta manera el índice se ubicó en 297.4 puntos en enero de 2009.

Las variables que más influyeron para el desempeño global del ICE del comercio fueron: el retroceso en las ventas respecto al mes de diciembre, la percepción de los empresarios sobre la situación de sus negocios y la disminución del empleo en este sector.

ICE_COMERCIO

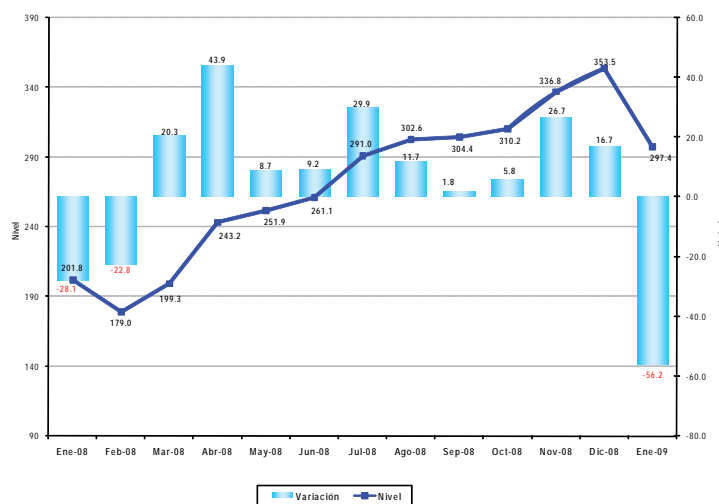

* Interpretación del ICE: A partir de Enero de 2007, y para facilidad del lector, se presenta el Índice de Confianza Empresarial, ICE, expresado en variaciones porcentuales mensuales. Cuando el ICE resultante es mayor que cero, significa que la confianza empresarial del sector k, en ese mes, mejoró con respecto al mes anterior. Por el contrario, cuando el ICE es negativo, significa que la confianza empresarial se deterioró con respecto al mes anterior en ese sector. Cuando en dos meses consecutivos (mes 1 y 2) el ICE es positivo, pero el segundo mes es menos pronunciado que el primero, significa que en el mes dos, la confianza empresarial aumentó con respecto anterior, pero con menor fuerza que lo que aumentó de confianza empresarial en el mes pasado, más no significa que disminuyó la confianza. Con el mismo criterio se puede interpretar cuando se tienen ICE's negativos consecutivos. El índice de Confianza Empresarial global (ICE) abarca cuatro sectores: Industrial, servicios, construcción y comercio. Los resultados publicados hasta diciembre del 2006 fueron calculados en función de los ingresos reportados a la Superintendencia de Compañías por parte de cada una de las empresas en el año 2004. De aquí en adelante se presentará los resultados calculados en función de los ingresos obtenidos en el año 2005 de cada empresa.

**El levantamiento de la información proporcionada por los empresarios, empleada en la elaboración de la EMOE, se inicia aproximadamente cuando faltan cinco días hábiles para concluir el mes de referencia, y se culmina hasta el quinto día laborable del mes siguiente.

***Las variables que componen el ICE son: valor y volumen de ventas, nivel de producción, nivel de empleo, precios de venta, precios de insumos, nivel de competencia, nivel de negocios, se consideran estas variables en dos períodos, mes de referencia con respecto al anterior y mes siguiente con respecto al mes de referencia. Las ponderaciones de los sectores en el ICE global son las siguientes: Industria 40%, Servicios 15%, Comercio 40%, Construcción 5%.

¹ Las variables usadas para el cálculo del ICE del sector comercial son: La demanda laboral (en el presente mes y en el siguiente); el valor de ventas totales (en el presente mes y en el siguiente); el nivel de inventarios y la situación de negocio. El Estudio de Opinión Empresarial se centra en analizar a las empresas de mayores ventas de los sectores: industria, comercio, servicios y construcción, para de esta manera obtener información de las compañías que marcan tendencias en estos sectores. Es importante destacar que las expectativas para el siguiente mes de las variables estudiadas influyen en el resultado del ICE del mes en curso, es decir, la confianza empresarial depende de los resultados actuales y también de las previsiones que los empresarios manifiesten.

III. EMPLEO: Decrecimiento de la demanda laboral en enero

VARIACIÓN DEL PERSONAL OCUPADO

En el mes de enero, los empresarios del sector comercial reportaron una variación negativa de 1.7% en la demanda laboral. Para febrero esperan un nuevo decrecimiento de esta variable en 0.4%.

Al observar el dato en este mismo mes del año 2008 se aprecia que el indicador muestra un comportamiento similar, lo que hace suponer cierto componente estacional.

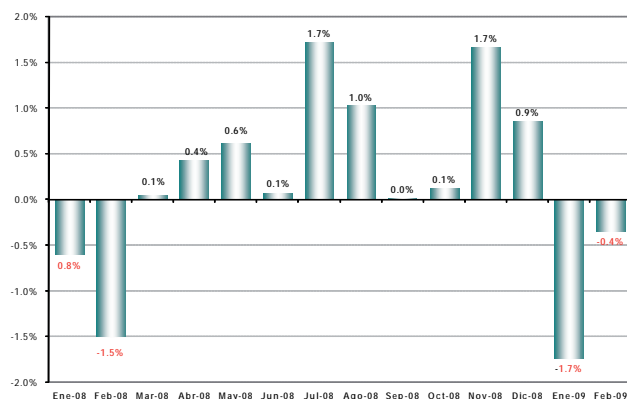

IV. VALOR DE VENTAS: Decrecimiento para enero

En enero, el valor de ventas de las empresas encuestadas del sector comercial se habría reducido en 6.4%, con relación al mes anterior, como resultado de la culminación de la época de navidad y de fin de año.

Para febrero se espera también una reducción de las ventas de este sector de 3.1%; con una tendencia similar a la observada en el mismo mes del año anterior.

VARIACIÓN DEL VALOR TOTAL DE VENTAS

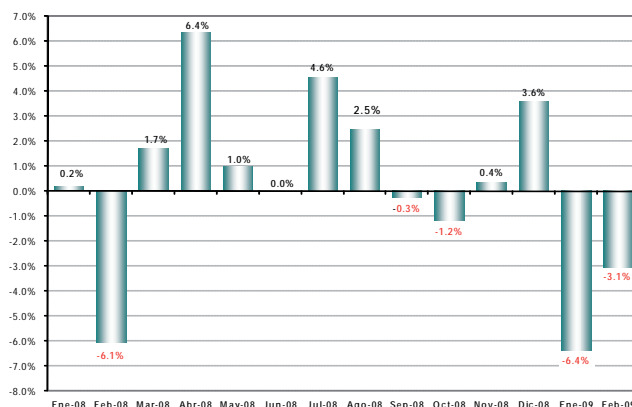

V. NIVEL DE INVENTARIOS: Reducción de inventarios

De acuerdo con los empresarios encuestados, los inventarios se han acumulado como consecuencia de la disminución de las ventas de enero.

Se registra un saldo neto negativo en -15.4%, nivel que duplica al presentado en enero del 2008.

SALDO DEL NIVEL DE INVENTARIOS

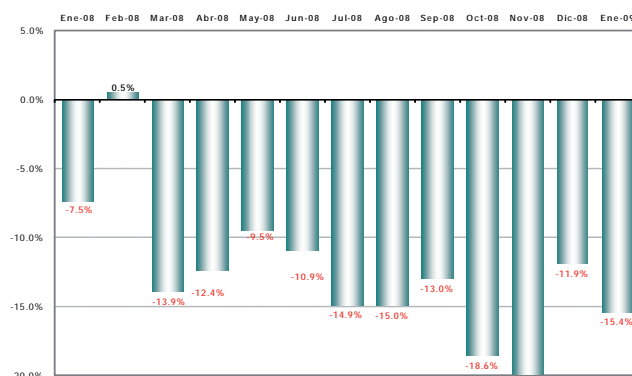

VI. SITUACIÓN DE NEGOCIO²: Pesimismo en el inicio del 2009

Los empresarios encuestados se muestran pesimistas sobre la situación de sus negocios en los primeros meses del año, con caídas en este indicador de 30.8% y 3% en los meses de enero y febrero, respectivamente.

Este comportamiento del indicador es similar al de los mismos meses del año pasado, lo que hace suponer cierta incertidumbre propia de inicios de año.

SALDO DE SITUACIÓN DE NEGOCIOS

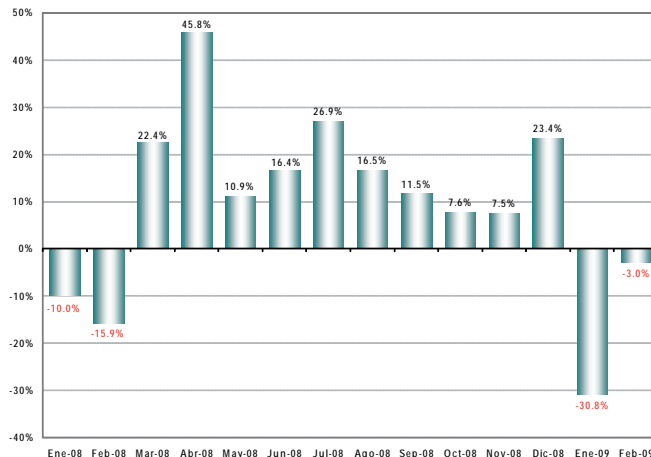

² La situación de negocios se presenta como un saldo, es decir, es el resultado de la resta entre los empresarios que consideran que están mejor que el anterior mes, menos los empresarios que consideran estar peor que el anterior mes.



ESTUDIO MENSUAL DE OPINION EMPRESARIAL* SECTOR DE LA CONSTRUCCION

Enero 2009

120 Empresas**

I. ICE GLOBAL***: Deterioro de la Confianza Empresarial

En el mes de enero, el ICE global registró una caída de 41.8 puntos.

La variación negativa del ICE global del mes de diciembre se sustenta en el decrecimiento de los índices de confianza empresarial de los sectores: industrial, comercio y construcción. Se registró crecimiento del ICE solo en el sector servicios. El sector que registra un mayor deterioro en el ICE es el de comercio, seguido por la industria y la construcción, con caídas de 56.2, 46.8 y 16.1 puntos, respectivamente.

Por su parte, el ICE del sector servicios registra un incremento de 3.8 puntos.

II. ICE-CONSTRUCCIÓN¹: Decrecimiento del ICE

El ICE de la construcción presentó un decrecimiento en enero de 2009, después de un periodo de crecimiento que duró 10 meses.

Este comportamiento puede explicarse por cierto componente estacional, aunque la caída en el año 2008 se dio en el mes de febrero.

III. EMPLEO: Reducción de la demanda laboral en el inicio del 2009

Desde el mes de julio hasta noviembre, el empleo en el sector de la construcción ha aumentado. Sin embargo, a partir de diciembre se observa un decrecimiento.

Los empresarios declaran haber disminuido su demanda laboral en 2,8% en el mes de enero, y esperan una nueva reducción de 0.6% en el mes de febrero.

ICE_AGREGADO

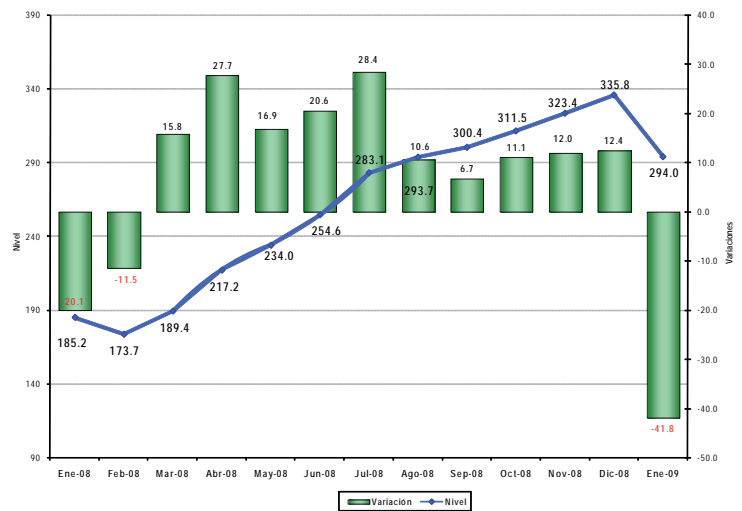

ICE_CONSTRUCCIÓN

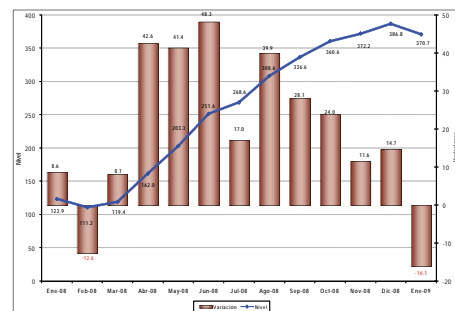

VARIACIÓN DEL PERSONAL OCUPADO

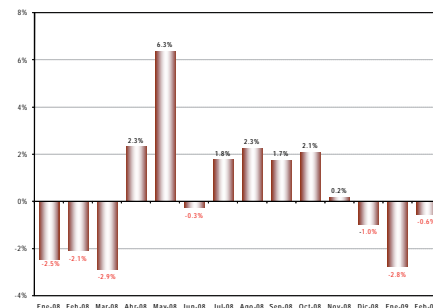

* Interpretación del ICE: A partir de Enero de 2007, y para facilidad del lector, se presenta el Índice de Confianza Empresarial, ICE, expresado en variaciones porcentuales mensuales. Cuando el ICE_k resultante es mayor que cero, significa que la confianza empresarial del sector k, en ese mes, mejoró con respecto al mes anterior. Por el contrario, cuando el ICE_k es negativo, significa que la confianza empresarial se deterioró con respecto al mes anterior en ese sector. Cuando en dos meses consecutivos (mes 1 y 2) el ICE_k es positivo, pero el segundo mes es menos pronunciado que el primero, significa que en el mes dos, la confianza empresarial aumentó con respecto anterior, pero con menor fuerza que lo que aumentó de confianza empresarial en el mes pasado, más no significa que disminuyó la confianza. Con el mismo criterio se puede interpretar cuando se tienen ICE's negativos consecutivos. El índice de Confianza Empresarial global (ICE) abarca cuatro sectores: Industrial, servicios, construcción y comercio. Los resultados publicados hasta diciembre del 2006 fueron calculados en función de los ingresos reportados a la Superintendencia de Compañías por parte de cada una de las empresas en el año 2004. De aquí en adelante se presentará los resultados calculados en función de los ingresos obtenidos en el año 2005 de cada empresa.

**El levantamiento de la información proporcionada por los empresarios, empleada en la elaboración del EMOE, se inicia aproximadamente cuando faltan cinco días hábiles para concluir el mes de referencia, y se culmina hasta el quinto día laborable del mes siguiente.

***Las variables que componen el ICE son: valor y volumen de ventas, nivel de producción, nivel de empleo, precios de venta, precios de insumos, nivel de competencia, nivel de negocios, se consideran estas variables en dos períodos, mes de referencia con respecto al anterior y mes siguiente con respecto al mes de referencia. Las ponderaciones de los sectores en el ICE global son las siguientes: Industria 40%, Servicios 15%, Comercio 40%, Construcción 5%.

¹Las variables usadas para el cálculo del ICE del sector construcción son: La demanda laboral (en el presente mes y en el siguiente); el valor total planillado (en el presente mes y en el siguiente); el volumen de construcción (en el presente mes y en el siguiente) y la situación de negocio. El Estudio de Opinión Empresarial se centra en analizar a las empresas de mayores ventas de los sectores: industria, comercio, servicios y construcción. para de esta manera obtener información de las compañías que marcan tendencias en estos sectores. Es importante destacar que las expectativas para el siguiente mes de las variables estudiadas influyen en el resultado del ICE del mes en curso, es decir, la confianza empresarial depende de los resultados actuales y también de las previsiones que los empresarios manifiesten.

IV. VOLUMEN DE CONSTRUCCIÓN: Decrecimiento en enero

El volumen de la construcción muestra desde julio un menor ritmo de crecimiento. De acuerdo a los empresarios encuestados, el volumen de construcción decreció en el mes de enero en 2.1%.

Para el mes de febrero, los empresarios esperan que el volumen de construcción mejore en apenas un 0.5%. De confirmarse esta previsión, el comportamiento en el 2009 de este sector sería distinto al del año anterior

VARIACIÓN VOLUMEN DE CONSTRUCCIÓN

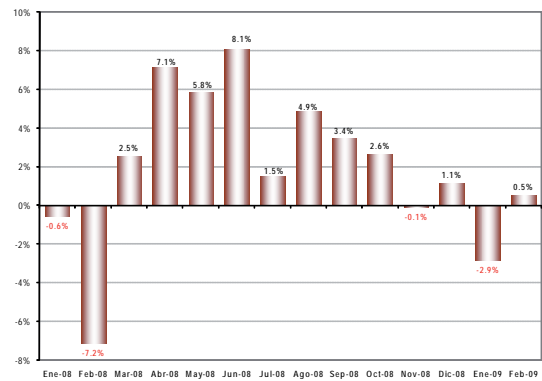

V. VALOR TOTAL PLANILLADO²: Decrecimiento de las ventas en enero

En concordancia con la evolución negativa del volumen de construcción en enero, el valor planillado registró un decrecimiento de 4.2%.

Las previsiones para el mes de febrero son alentadoras, ya que los empresarios esperan que el valor planillado crezca en un 3.2%.

VARIACIÓN DEL VALOR TOTAL PLANILLADO

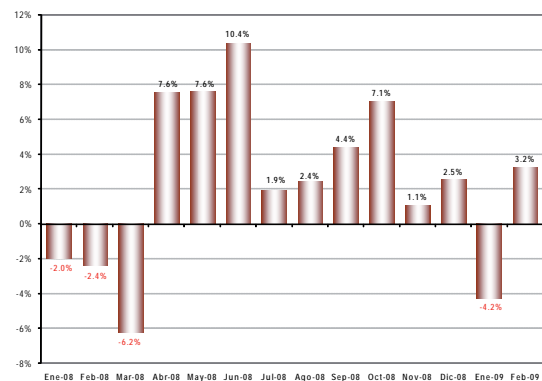

VI. PRECIOS DE INSUMOS: Leve aceleración de crecimiento de los precios

Los empresarios encuestados del sector construcción manifiestan que esta variable habría crecido en 1.7%, en el mes de enero, valor levemente superior al registrado en el mes de diciembre.

Sin embargo, las perspectivas para febrero, según los empresarios del sector, indicarían que los precios de los insumos crecerían a un menor ritmo (0.8%).

Como se observa, la tendencia sería distinta a lo ocurrido a inicios de 2008.

PRECIO PROMEDIO DE MATERIALES

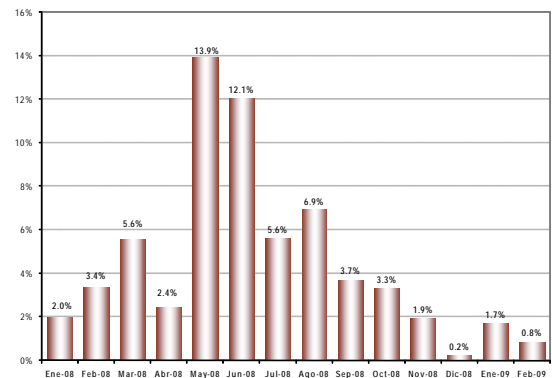

VII. SITUACIÓN DE NEGOCIO³: Saldo negativo en enero, optimismo en febrero

Luego de registrar el 2008 como un buen año para el sector de la construcción, en el mes de enero de 2009 la opinión de los empresarios vuelve a ser negativa, con una caída en el indicador de 5.8%.

Sin embargo, para el mes de febrero las perspectivas son optimistas. El saldo de respuesta de los empresarios que considera estarán mejor que en el mes de referencia es de 21.7%.

SALDO DE SITUACION DE NEGOCIOS

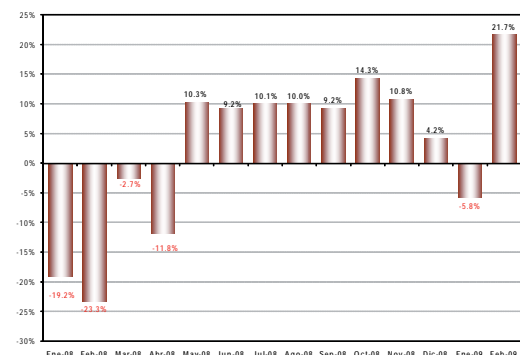

² Corresponde al valor total facturado en cada mes, es decir, es el valor vendido. En cambio el volumen de construcción se refiere al avance de las obras civiles.

³ La situación de negocios se presenta como un saldo, es decir, es el resultado de la resta entre los empresarios que consideran que están mejor que el anterior mes, menos los empresarios que consideran estar peor que el anterior mes.



ESTUDIO MENSUAL DE OPINION EMPRESARIAL* SECTOR DE SERVICIOS

Enero 2009

200 Empresas**

I. ICE GLOBAL***: Deterioro de la Confianza Empresarial

ICE_AGREGADO

En el mes de enero, el ICE global registró una caída de 41.8 puntos.

La variación negativa del ICE global del mes de diciembre se sustenta en el decrecimiento de los índices de confianza empresarial de los sectores: industrial, comercio y construcción. Se registró crecimiento del ICE solo en el sector servicios. El sector que registra un mayor deterioro en el ICE es el de comercio, seguido por la industria y la construcción, con caídas de 56.2, 46.8 y 16.1 puntos, respectivamente.

Por su parte, el ICE del sector servicios registra un incremento de 3.8 puntos.

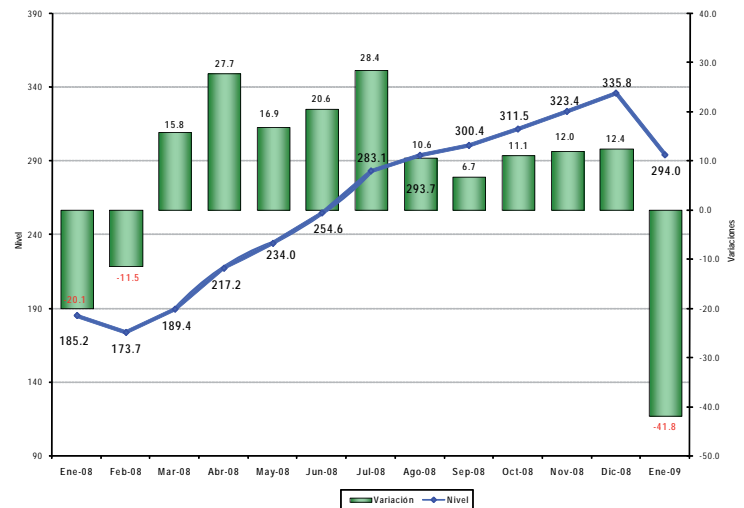

II. ICE-SERVICIOS¹: Aumento de la confianza empresarial en enero

ICE_SERVICIOS

Este sector presentó crecimiento en la confianza empresarial en el mes de enero; es así que el indicador subió en 3.8 puntos, para ubicarse en los 341.6 puntos.

Al compararse a nivel anual, se observa que en enero de 2009, el crecimiento del indicador fue inferior al registrado en el mismo mes del año 2008, lo que refleja cierta incertidumbre presente en los empresarios del sector.

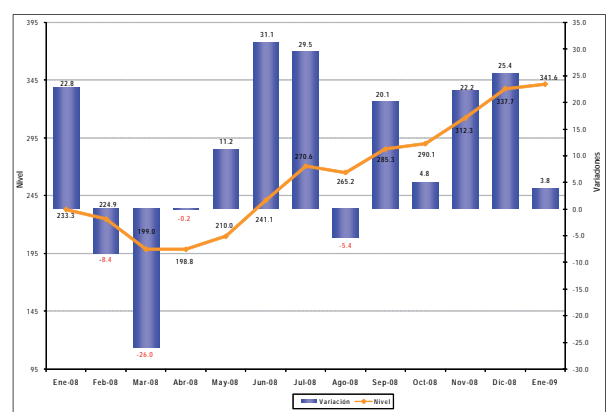

* Interpretación del ICE: A partir de Enero de 2007, y para facilidad del lector, se presenta el Índice de Confianza Empresarial, ICE_t, expresado en variaciones porcentuales mensuales. Cuando el ICE_t resultante es mayor que cero, significa que la confianza empresarial del sector k, en ese mes, mejoró con respecto al mes anterior. Por el contrario, cuando el ICE_t es negativo, significa que la confianza empresarial se deterioró con respecto al mes anterior en ese sector. Cuando en dos meses consecutivos (mes 1 y 2) el ICE_t es positivo, pero el segundo mes es menos pronunciado que el primero, significa que en el mes dos, la confianza empresarial aumentó con respecto anterior, pero con menor fuerza que lo que aumentó de confianza empresarial en el mes pasado, más no significa que disminuyó la confianza. Con el mismo criterio se puede interpretar cuando se tienen ICE's negativos consecutivos. El índice de Confianza Empresarial global (ICE) abarca cuatro sectores: Industrial, servicios, construcción y comercio. Los resultados publicados hasta diciembre del 2006 fueron calculados en función de los ingresos reportados a la Superintendencia de Compañías por parte de cada una de las empresas en el año 2004. De aquí en adelante se presentará los resultados calculados en función de los ingresos obtenidos en el año 2005 de cada empresa.

**El levantamiento de la información proporcionada por los empresarios, empleada en la elaboración del EMOE, se inicia aproximadamente cuando faltan cinco días hábiles para concluir el mes de referencia, y se culmina hasta el quinto día laborable del mes siguiente.

***Las variables que componen el ICE son: valor y volumen de ventas, nivel de producción, nivel de empleo, precios de venta, precios de insumos, nivel de competencia, nivel de negocios, se consideran estas variables en dos períodos, mes de referencia con respecto al anterior y mes siguiente con respecto al mes de referencia. Las ponderaciones de los sectores en el ICE global son las siguientes: Industria 40%, Servicios 15%, Comercio 40%, Construcción 5%.

¹ Las variables usadas para el cálculo del ICE del sector servicios son: La demanda laboral (en el presente mes y en el siguiente); el valor de ventas totales (en el presente mes y en el siguiente); y la situación de negocio. El Estudio de Opinión Empresarial se centra en analizar a las empresas de mayores ventas de los sectores: industria, comercio, servicios y construcción, para de esta manera obtener información de las compañías que marcan tendencias en estos sectores. Es importante destacar que las expectativas para el siguiente mes de las variables estudiadas influyen en el resultado del ICE del mes en curso, es decir, la confianza empresarial depende de los resultados actuales y también de la previsiones que los empresarios manifiesten.

III. EMPLEO: Decrecimiento en la demanda laboral

El empleo en el sector servicios en el mes de enero presentó una variación negativa de 0.26%, de acuerdo a los empresarios encuestados del sector.

Para febrero, las perspectivas mostrarían un nuevo decrecimiento de 0.15%, lo que explicaría la incertidumbre señalada respecto de la confianza empresarial.

VARIACION DEL PERSONAL OCUPADO

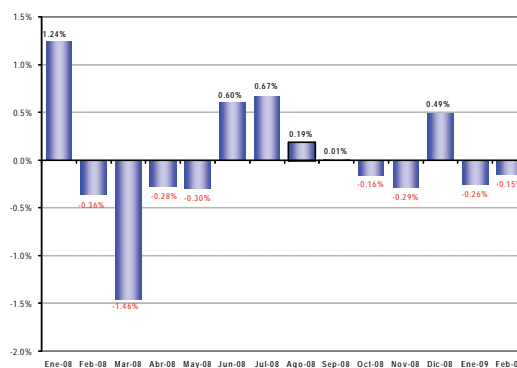

IV. VALOR DE VENTAS: Optimismo al inicio del año

El valor de las ventas, de acuerdo con los empresarios encuestados del sector servicios creció en 1.7%, en el mes de enero.

Para el mes de febrero, los empresarios del sector mantienen expectativas positivas, ya que esperan que las ventas crezcan en 2.6%, en comparación con el mes de enero.

VARIACION DEL VALOR DE VENTAS

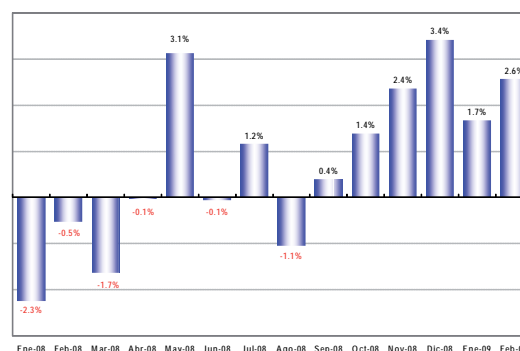

Esta tendencia contrasta con la tendencia observada en los primeros meses del año 2008

V. SITUACIÓN DE NEGOCIO²: Saldo negativo en enero y expectativas positivas en febrero

En el mes de enero se registró un saldo negativo en la opinión de los empresarios frente a la situación de sus negocios, por un saldo de -21.5%.

Sin embargo, para el mes de febrero las perspectivas mejoran substancialmente, registrando un saldo positivo de 11.5%.

SALDO DE SITUACION DE NEGOCIOS

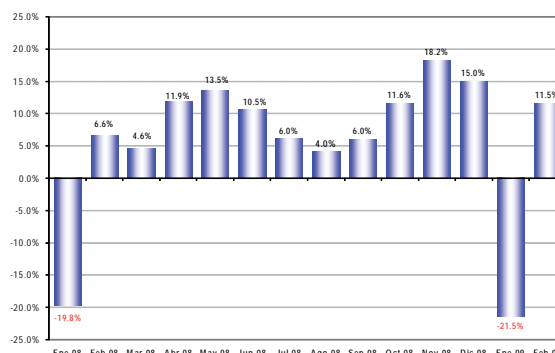

Este comportamiento también podría explicarse por componentes estacionales.

² La situación de negocios se presenta como un saldo, es decir, es el resultado de la resta entre los empresarios que consideran que están mejor que el anterior mes, menos los empresarios que consideran estar peor que el anterior mes.

TABLA 1. Tamaño de la Muestra Diciembre 2008

Industria	279 empresas
Construcción	120 empresas
Comercio	201 empresas
Servicios	200 empresas
Total	800 empresas