



ESTUDIO MENSUAL DE OPINION EMPRESARIAL<sup>1</sup> - ABRIL 2010

I. ICE GLOBAL<sup>2</sup>

En abril de 2010, el ICE Global agregado presentó un crecimiento de 13.8 puntos, para ubicarse en 447.6 puntos. El crecimiento del ICE Global de este mes, se debe en mayor medida a los sectores comercio e industria, los cuales aportaron a este aumento en 56% y 27%, respectivamente. Los sectores construcción y servicios también aumentaron, pero de menor manera.

Al extraer el ciclo económico de la serie ICE Global, mediante la utilización del filtro Hodrick-Prescott<sup>3</sup>, se encuentra que para abril de 2010 el ICE Global está 5% bajo la tendencia de crecimiento, presentando signos de recuperación.

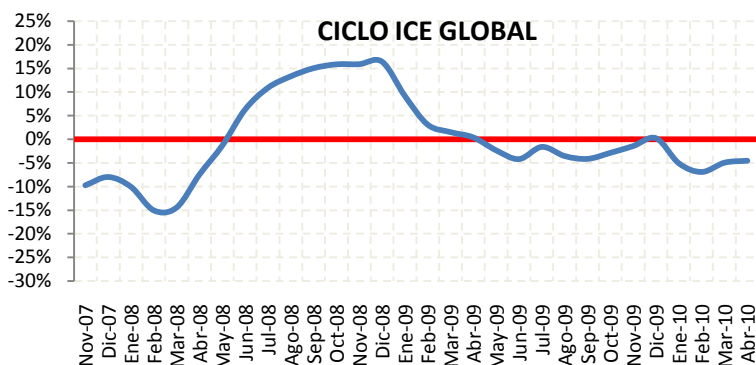
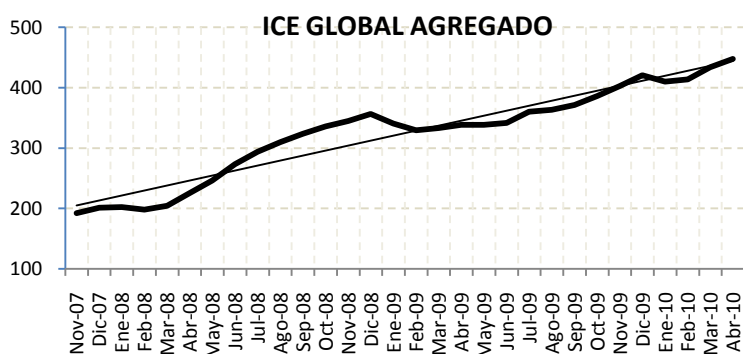

II. ICE INDUSTRIA

En abril de 2010, el ICE Industria presentó una variación positiva, la cual fue de 16.3, para ubicarse en 607.3 puntos. El ciclo del ICE Industria se encuentra 4% bajo su tendencia de crecimiento. Este indicador estaría próximo a ubicarse en terreno positivo.

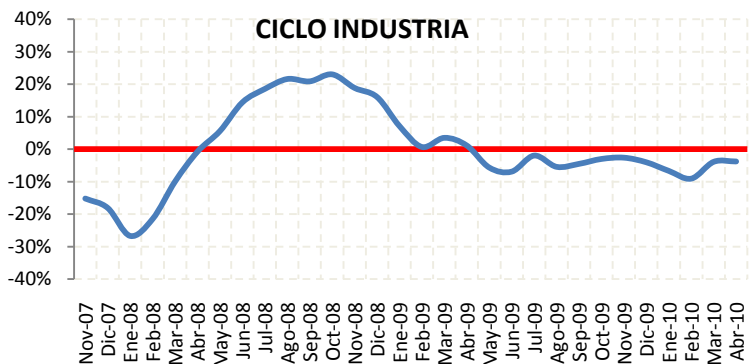
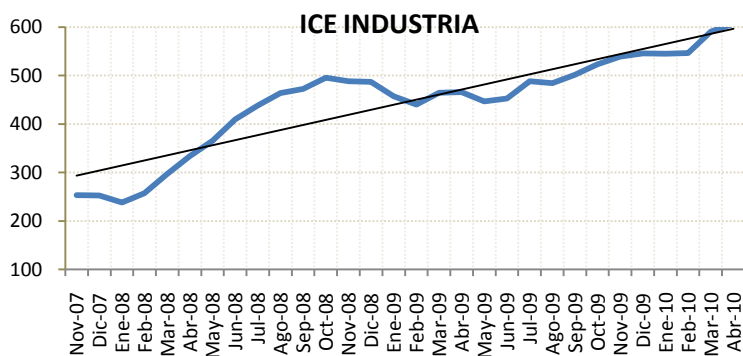

<sup>1</sup> El Estudio Mensual de Opinión Empresarial abarca 800 grandes empresas de cuatro ramas de actividad económica: Industria, Comercio, Construcción y Servicios. Los resultados presentados a partir de noviembre de 2009 se calculan ponderando cada empresa encuestada en función de sus ingresos obtenidos en el año 2007. El levantamiento de la información proporcionada por los empresarios, se inicia cuando faltan cinco días hábiles para concluir el mes de referencia.

<sup>2</sup> Las ponderaciones para agregar los ICE's sectoriales en el ICE Global son las siguientes: Industria 23%, Comercio 26%, Construcción 13%, Servicios 38%.

<sup>3</sup> Este método econométrico es utilizado de manera generalizada para obtener una estimación del componente tendencial y cíclico de una serie de tiempo económica.



# BANCO CENTRAL DEL ECUADOR

## III. ICE COMERCIO

En abril de 2010, el ICE Comercio mostró un crecimiento importante de 30 puntos, para ubicarse en 558.5 puntos. Este sector muestra signos de recuperación, impulsado principalmente en el mes de abril por el pago de utilidades a los trabajadores. El ciclo del ICE Comercio se encuentra 3% bajo su tendencia de crecimiento.

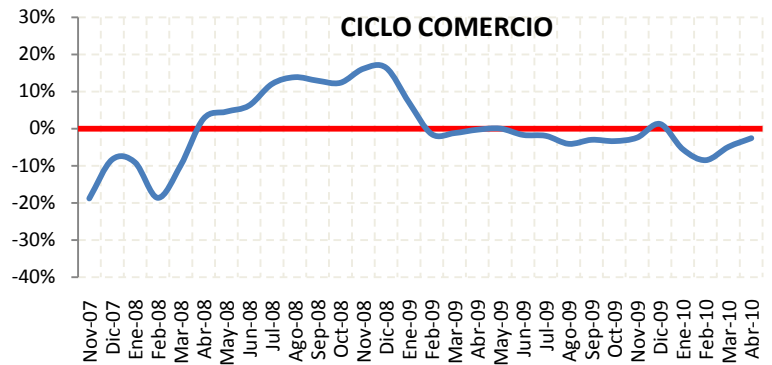
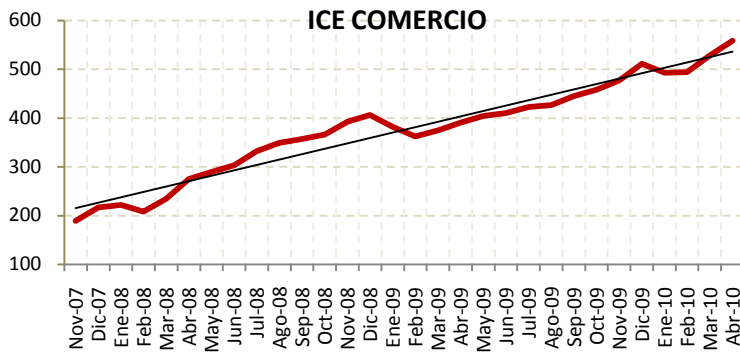

## IV. ICE CONSTRUCCION

En abril de 2010, el ICE Construcción mostró un leve crecimiento de 3.5 puntos, para ubicarse en 422 puntos. El sector construcción fue el que menor crecimiento presentó de los cuatro sectores analizados. El ciclo del ICE Construcción se encuentra 20% bajo su tendencia de crecimiento.

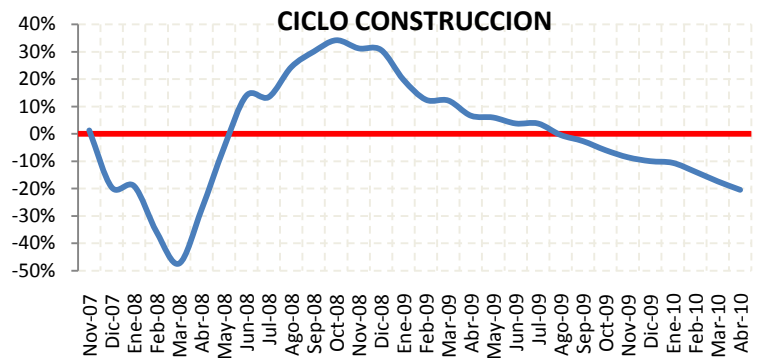
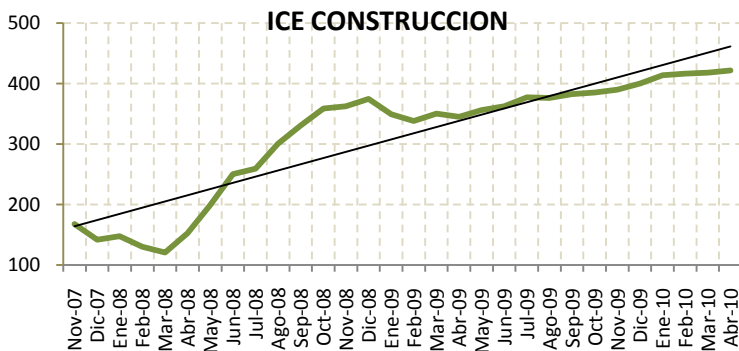

## V. ICE SERVICIOS

En este mes, el ICE Servicios presentó un aumento de 4.9 puntos, para ubicarse en 283.9 puntos. El ciclo del ICE Servicios se encuentra 2% bajo su tendencia de crecimiento.

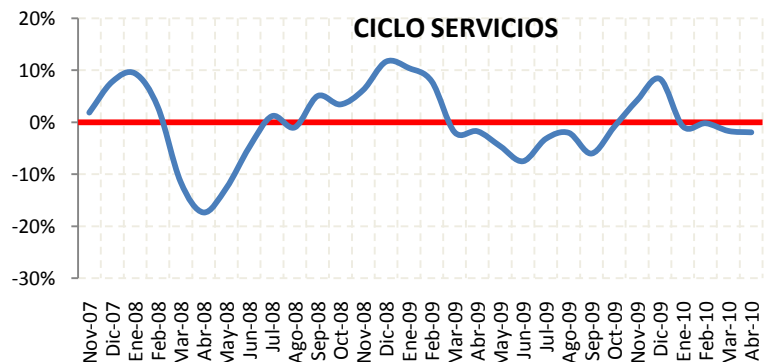
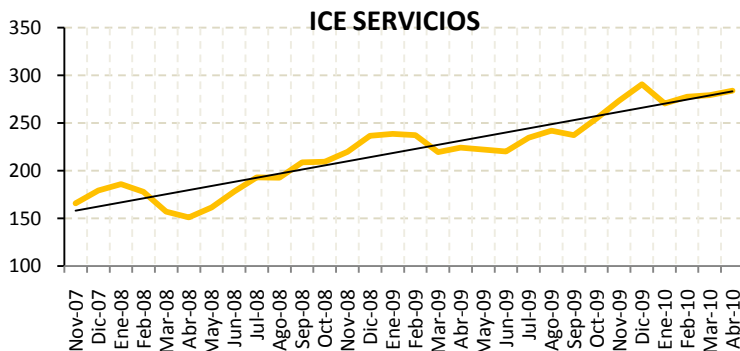



**I. EMPLEO:**

En el mes de abril de 2010, la demanda laboral en el sector industrial presentó una variación positiva de 0.4%. Las expectativas de los empresarios del sector industrial, para mayo de 2010, es que la demanda laboral aumente también en 0.4%.

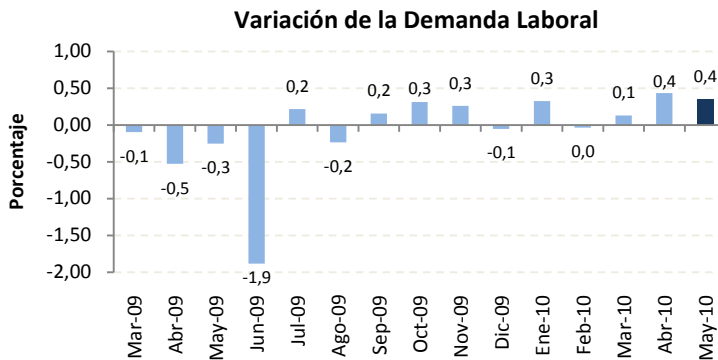

**II. VOLÚMEN DE PRODUCCIÓN:**

El volumen de producción industrial en el mes de abril de 2010 no tuvo modificación con respecto al mes de marzo. La previsión para mayo de 2010 es optimista, ya que señalan un crecimiento del volumen de producción de 2.2%.

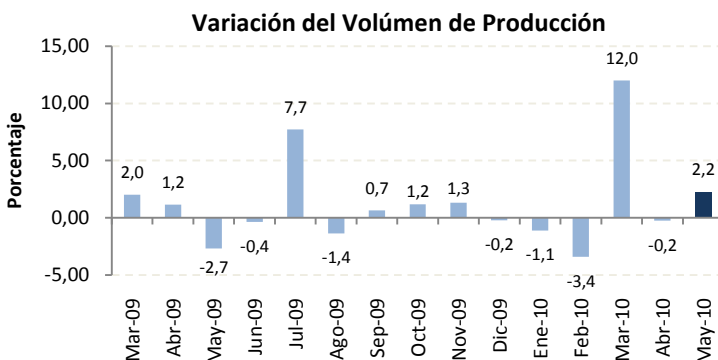

**III. NIVEL DE INVENTARIOS:**

En abril de este año, el 84% de las empresas encuestadas del sector industrial, mencionan tener un nivel de inventarios normal. Este valor es 4 puntos porcentuales menor al registrado el mes anterior.

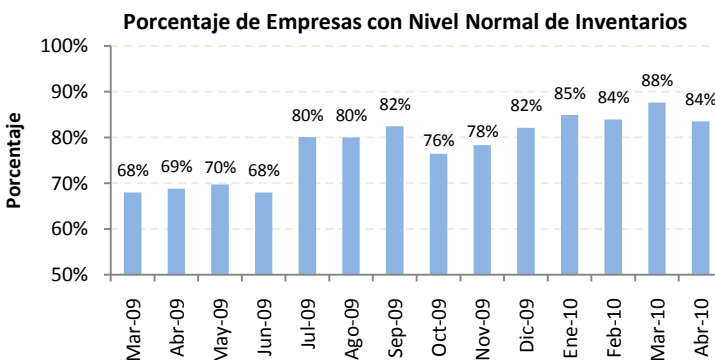

**IV. SITUACIÓN DEL NEGOCIO:**

En abril, la cantidad de empresas del sector industrial que mencionan estar mejor, es prácticamente igual a la cantidad de empresas que dicen estar peor con respecto al mes de marzo. De esta manera, el saldo de la situación de negocio es de +3%. La expectativa para el mes de mayo de la situación de negocio presenta un saldo positivo de +20%.

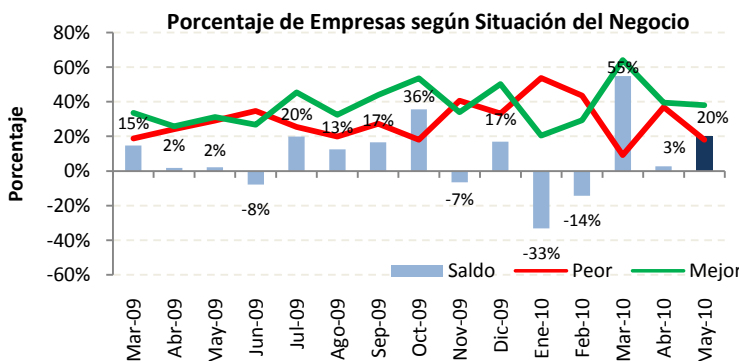



## SECTOR COMERCIAL - 201 EMPRESAS – ABRIL 2010

### I. EMPLEO:

En el mes de abril de 2010, la demanda laboral del sector comercial, creció en 1.3% con respecto al mes anterior.

La previsión de los empresarios de este sector es que la demanda laboral permanezca constante en el mes de mayo.

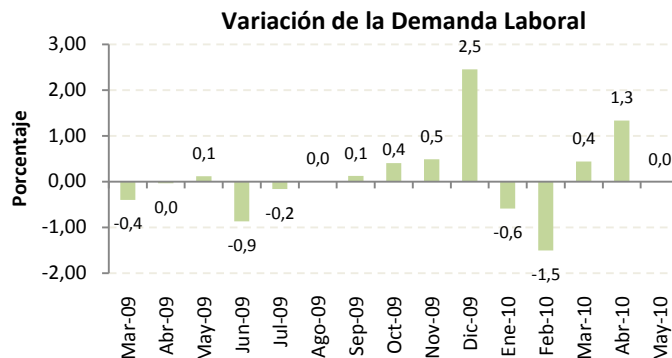

### II. VALOR DE VENTAS:

El valor de ventas del sector comercial en el mes abril aumentó, la variación fue de 3.5% con respecto al mes anterior.

Para el mes de mayo se espera que el valor total de ventas se siga creciendo en 4.6%.

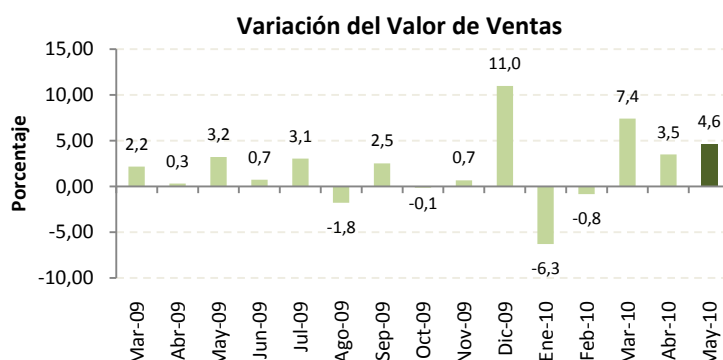

### III. NIVEL DE INVENTARIOS:

Para el mes de abril de 2010, el 84% de las empresas del sector comercial mencionan tener un nivel de inventarios normal, este valor es similar al registrado en el mes anterior.

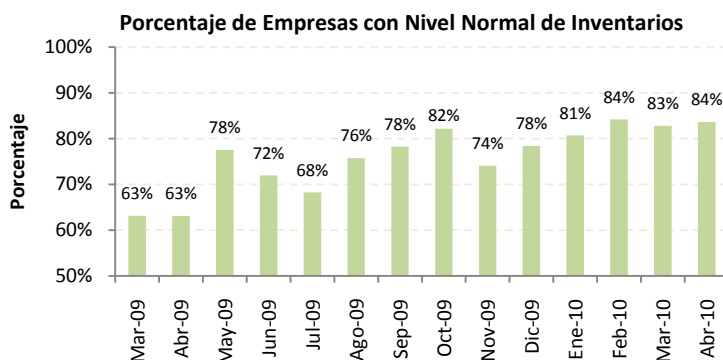

### IV. SITUACIÓN DEL NEGOCIO:

En el mes de abril, la cantidad de empresas del sector comercial que mencionan estar mejor, es mayor a la cantidad de empresas que dicen estar peor con respecto al mes anterior. De esta manera, el saldo de la situación de negocio es de +35%. La expectativa para el mes de mayo es optimista, el saldo de la situación del negocio es de +37%.

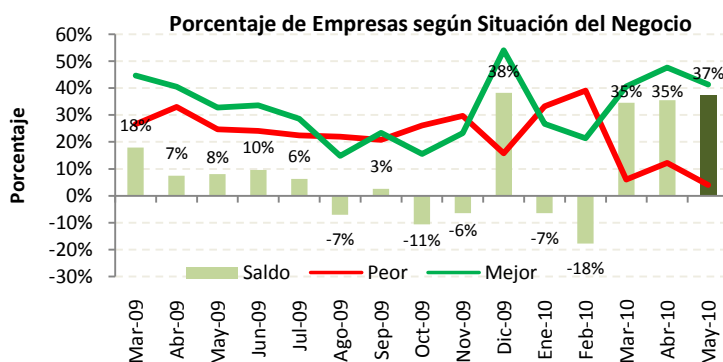



**I. EMPLEO:**

En el mes de abril de 2010, la demanda laboral en el sector construcción presentó una variación negativa de 0.7% con respecto al mes anterior.

Las expectativas de la demanda laboral para el mes de mayo, no mejoran ya que se prevé una variación negativa de esta variable de 0.1%.

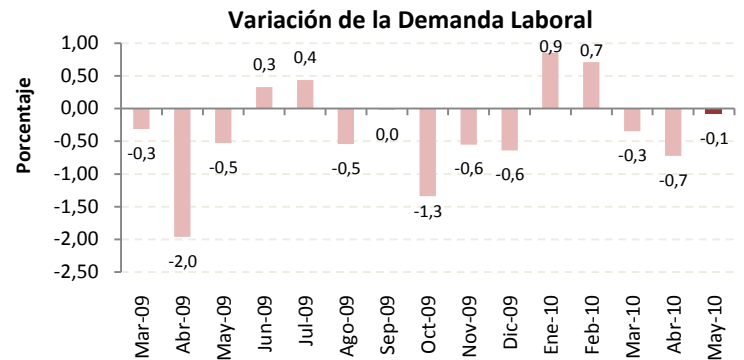

**II. VOLUMEN DE CONSTRUCCION:**

El volumen de construcción no se modificó con respecto al mes anterior.

Se espera una recuperación en esta variable para el mes de mayo, la cual sería de 1.9%.

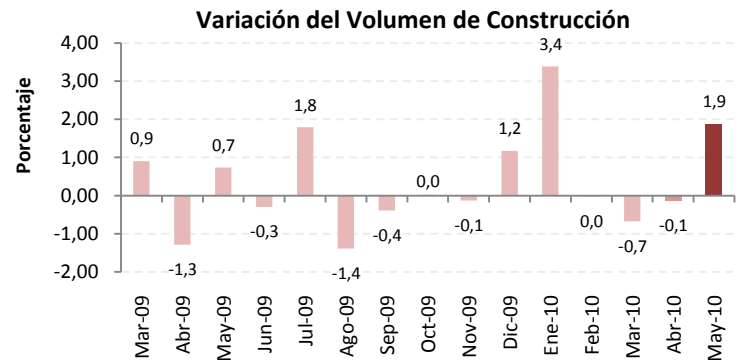

**III. PRECIO DE INSUMOS:**

Según los empresarios encuestados del sector, el precio promedio de los materiales de construcción aumentaron en el mes de abril en 0.3%. Para el mes de mayo se espera que los precios de los insumos no se modifiquen significativamente.

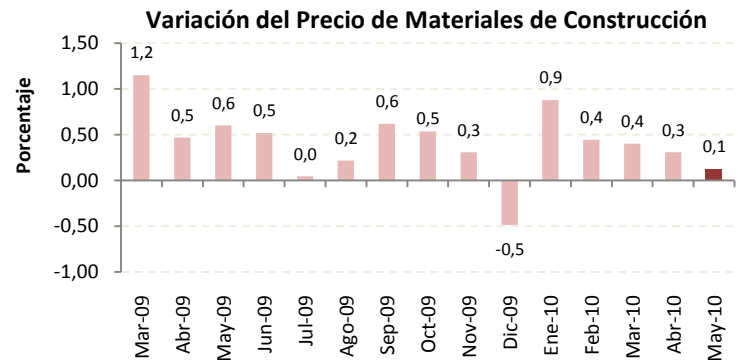

**IV. SITUACIÓN DEL NEGOCIO:**

En el mes de abril, la cantidad de empresas del sector construcción que mencionan estar mejor es levemente mayor a la cantidad de empresas que dicen estar peor. El saldo es de +9%.

Para el mes de mayo las expectativas de la situación del negocio son positivas, ubicándose en +11%.

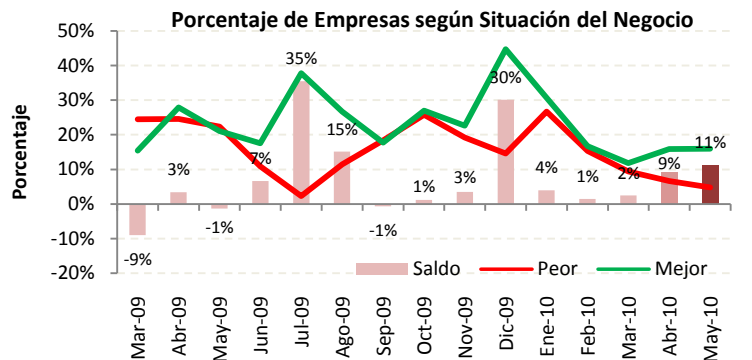



**I. EMPLEO:**

En el mes de abril de 2010, la demanda laboral en el sector servicios aumentó 0.3% con respecto al mes anterior.

Las expectativas para el mes de abril señalan que la demanda laboral no tendrá una modificación significativa.

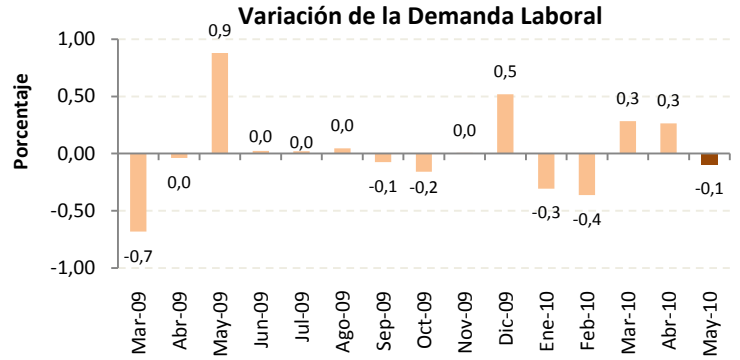

**II. VALOR TOTAL DE VENTAS:**

El valor total de ventas del sector servicios disminuyó en 0.7% con respecto al mes anterior. Las expectativas para el mes de mayo de 2010 es que el valor de ventas crezca en 2.5% con respecto a abril.

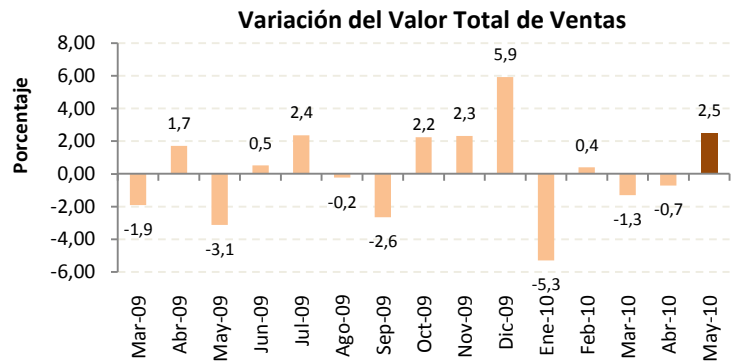

**III. PRECIO DEL SERVICIO:**

El precio promedio del servicio prestado de las empresas encuestadas, no presentó variación en el mes de abril. Se prevé un leve incremento de 0.2% para el mes de mayo.

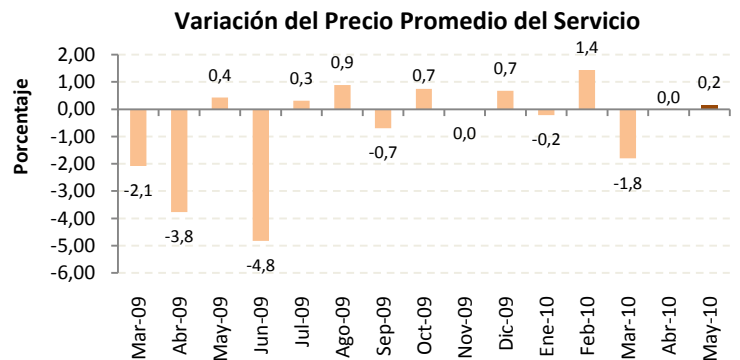

**IV. SITUACIÓN DEL NEGOCIO:**

En el mes de abril, la cantidad de empresas del sector servicios que mencionan estar mejor es inferior a la cantidad de empresas que indican estar peor. El saldo de la situación de negocio es -10%

Para el mes de mayo los empresarios son optimistas ya que prevén que el saldo de la situación de negocio será de +34%.

