



ESTUDIO MENSUAL DE OPINION EMPRESARIAL¹ - SEPTIEMBRE 2010

I. INDICE DE CONFIANZA EMPRESARIAL (ICE) GLOBAL²

En septiembre de 2010, el Índice de Confianza Empresarial (ICE) Global registró un incremento de 17.2 puntos, para ubicarse en 519.4 puntos. El crecimiento de este mes del ICE Global, se debe en mayor medida a los sectores industria, servicios y comercio, los cuales aportaron a este aumento en 29%, 27% y 26%, respectivamente. El sector construcción aportó a este crecimiento en 18%.

Al extraer el ciclo económico de la serie ICE Global, mediante la utilización del filtro Hodrick-Prescott³, se encuentra que para septiembre de 2010 el ICE Global está 5% sobre su tendencia de crecimiento.

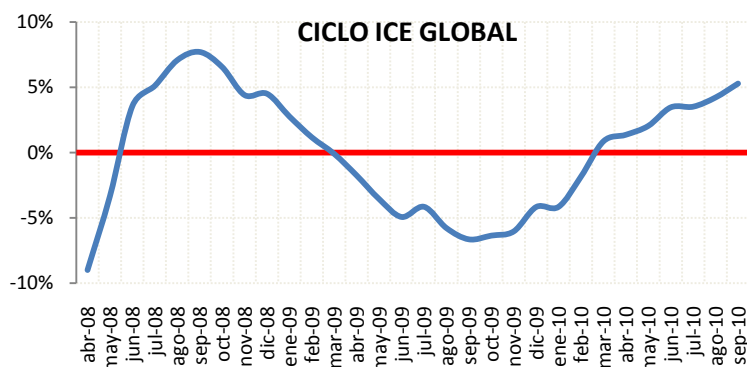
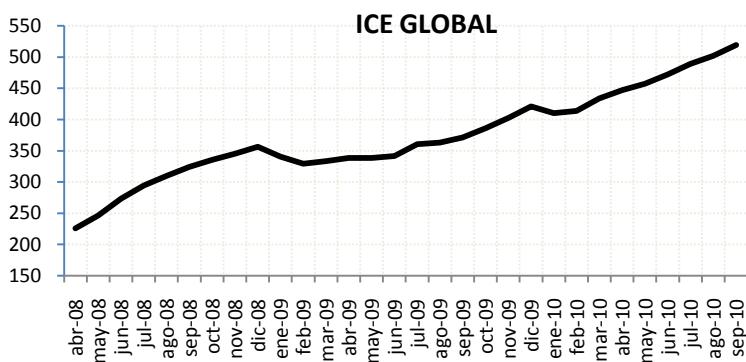

II. INDICE DE CONFIANZA EMPRESARIAL (ICE) INDUSTRIA

En septiembre de 2010, el ICE Industria presentó una variación positiva, la cual fue de 21.8 puntos, para ubicarse en 727.8 puntos. El ciclo del ICE Industria se encuentra 9% sobre su tendencia de crecimiento, ubicándose en terreno positivo.

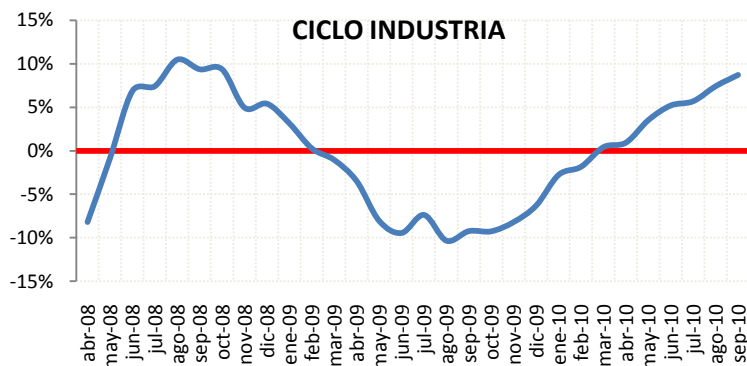
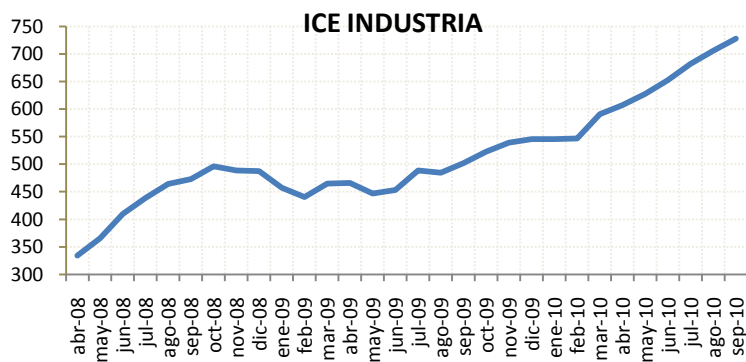

¹ El Estudio Mensual de Opinión Empresarial abarca 800 grandes empresas de cuatro ramas de actividad económica: Industria, Comercio, Construcción y Servicios. Los resultados presentados a partir de noviembre de 2009 se calculan ponderando cada empresa encuestada en función de sus ingresos obtenidos en el año 2007. El levantamiento de la información proporcionada por los empresarios, se inicia cuando faltan cinco días hábiles para concluir el mes de referencia.

² Las ponderaciones para agregar los ICE's sectoriales en el ICE Global son las siguientes: Industria 23%, Comercio 26%, Construcción 13%, Servicios 38%.

³ Este método econométrico es utilizado de manera generalizada para obtener una estimación del componente tendencial y cíclico de una serie de tiempo económica. Antes de extraer el ciclo de la serie, ésta ha sido corregida por variación estacional para tener una mejor estimación del ciclo.



BANCO CENTRAL DEL ECUADOR

III. INDICE DE CONFIANZA EMPRESARIAL (ICE) COMERCIO

En septiembre de 2010, el ICE Comercio mostró un crecimiento de 17.3 puntos, para ubicarse en 637.7 puntos. El ciclo del ICE Comercio se encuentra 5% sobre su tendencia de crecimiento.

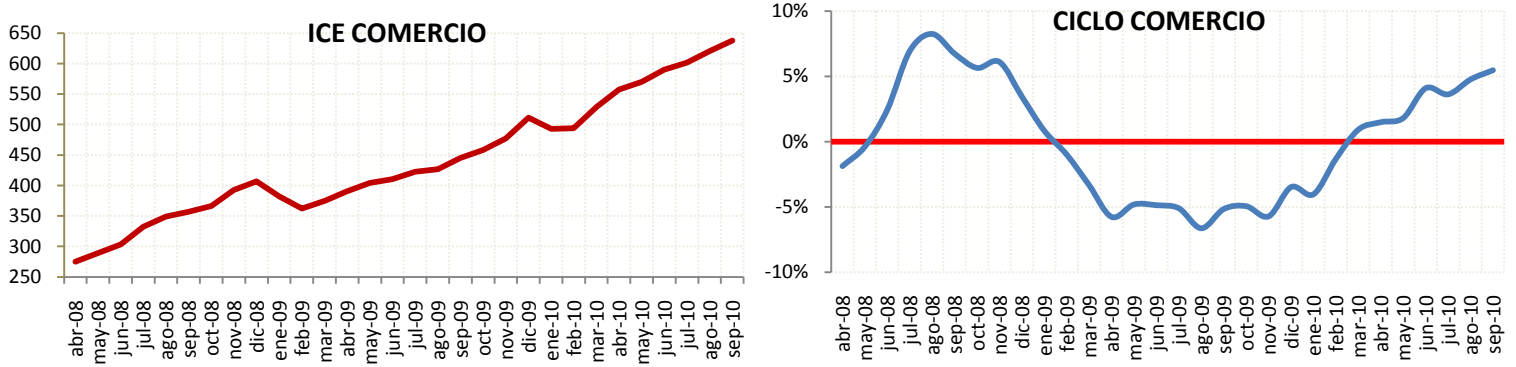

IV. INDICE DE CONFIANZA EMPRESARIAL (ICE) CONSTRUCCION

En septiembre de 2010, el ICE Construcción creció 23.8 puntos, el mayor incremento de todo el año, para ubicarse en 470.1 puntos. El ciclo del ICE Construcción se encuentra 3% bajo su tendencia de crecimiento.

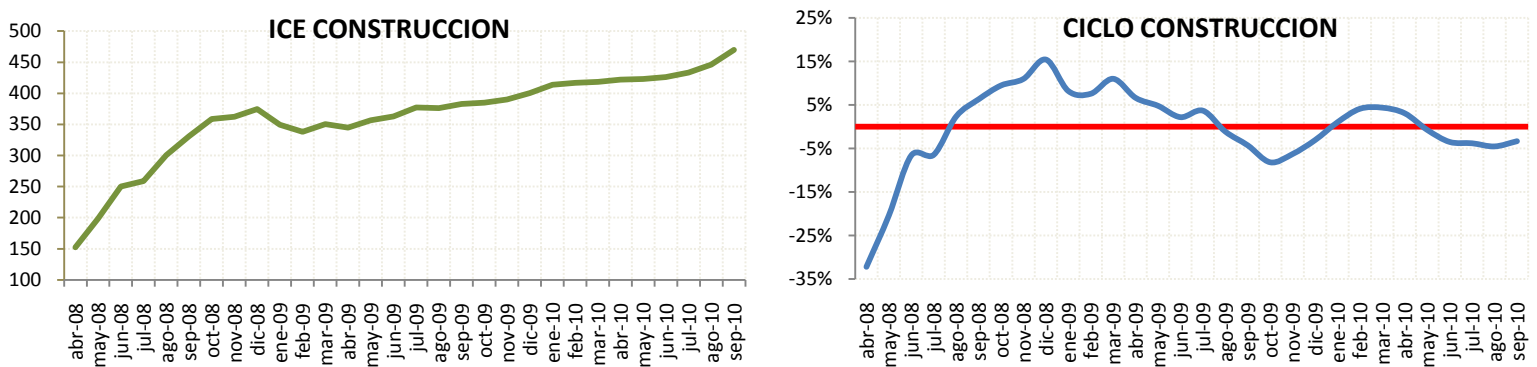

V. INDICE DE CONFIANZA EMPRESARIAL (ICE) SERVICIOS

En este mes, el ICE Servicios presentó un aumento de 12.2 puntos, ubicándose en 329.3 puntos. El ciclo del ICE Servicios se encuentra 6% sobre su tendencia de crecimiento.

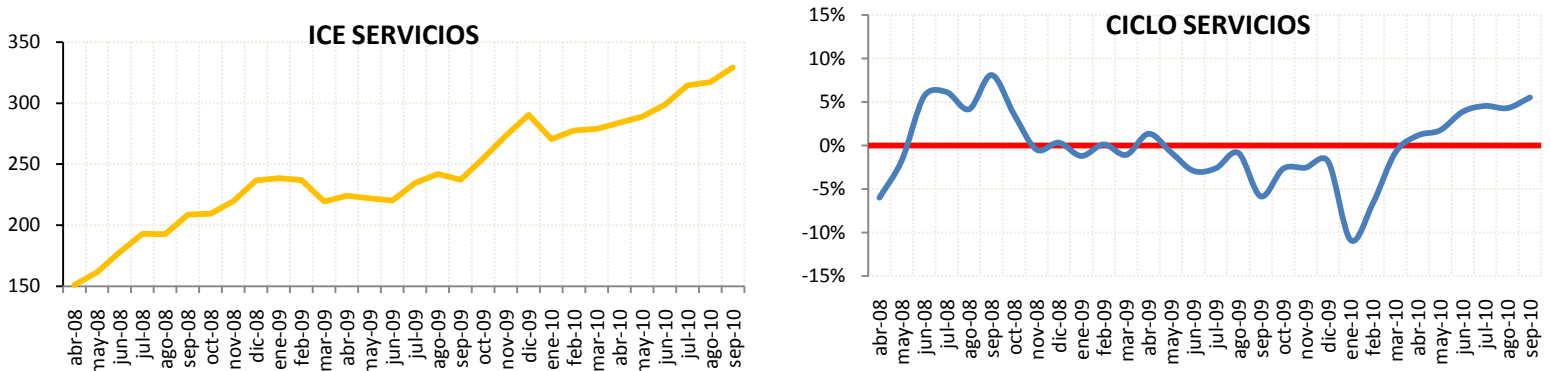



I. EMPLEO:

En el mes de septiembre de 2010, la demanda laboral en el sector industrial presentó una variación positiva leve de 0.1%. Las expectativas de los empresarios del sector industrial, para octubre de 2010, son optimistas, ya que esperan un aumento de 0.5%.

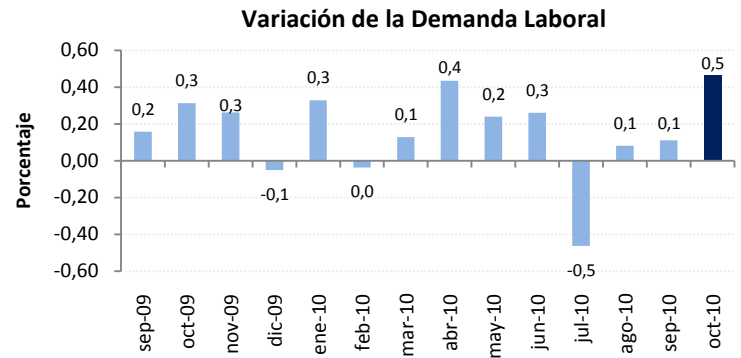

II. VOLÚMEN DE PRODUCCIÓN:

El volumen de producción industrial en el mes de septiembre de 2010 no presentó variaciones significativas con respecto al mes de agosto.

La previsión para octubre de 2010 señala que existirá un crecimiento del volumen de producción en 4.4%.

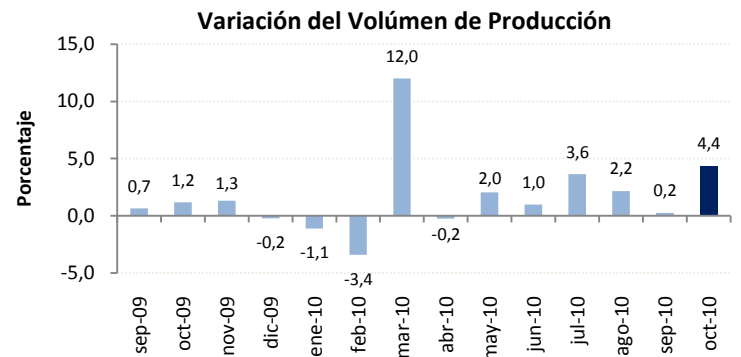

III. NIVEL DE INVENTARIOS:

En septiembre de este año, el 83% de las empresas encuestadas del sector industrial, mencionan tener un nivel normal de inventarios. Este valor es 1 punto porcentual inferior al registrado el mes anterior.

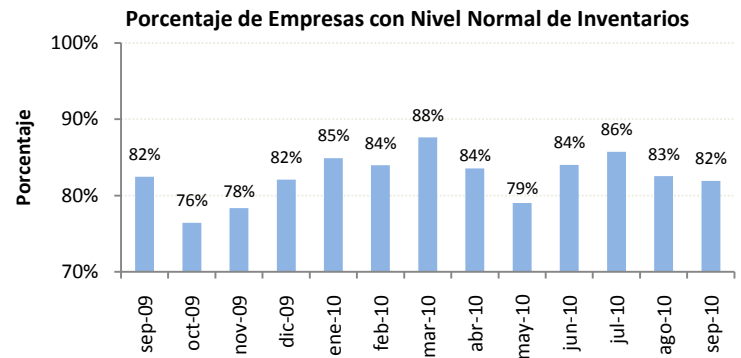

IV. SITUACIÓN DEL NEGOCIO:

En septiembre, la cantidad de empresas del sector industrial que mencionan estar mejor, es superior a la cantidad de empresas que dicen estar peor con respecto al mes de agosto. De esta manera, el saldo de la situación de negocio es de +15%. La expectativa para el mes de octubre de la situación de negocio presenta un saldo de +33%.

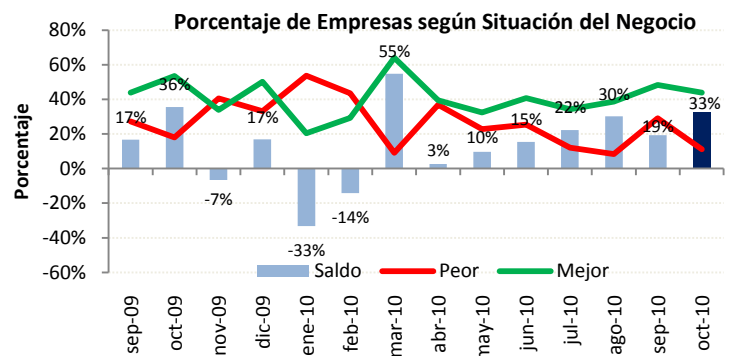



I. EMPLEO:

En el mes de septiembre de 2010, la demanda laboral del sector comercial, aumentó en 0.3% con respecto al mes anterior.

La previsión de los empresarios de este sector es que la demanda laboral no se altere durante el mes de octubre un aumento de apenas 0.1%).

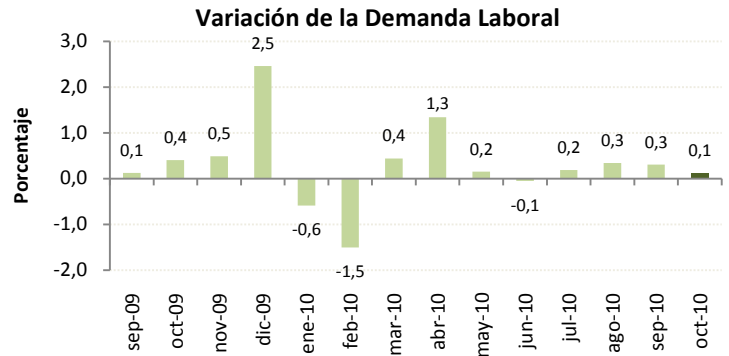

II. VALOR DE VENTAS:

El valor de ventas del sector comercial en el mes septiembre aumentó en 0.7% con respecto al mes de agosto. Para el mes de octubre se espera un incremento del valor total de ventas en 3.7%.

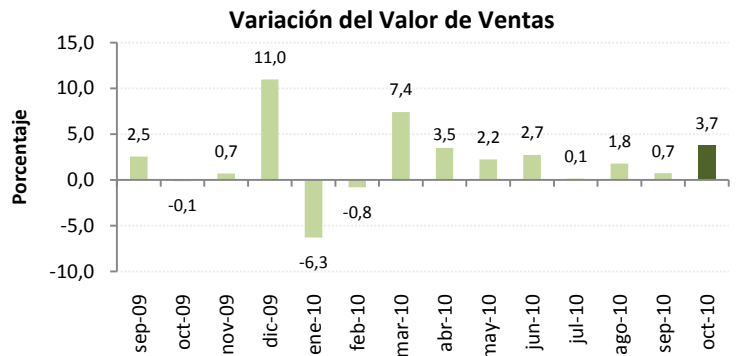

III. NIVEL DE INVENTARIOS:

Para el mes de septiembre de 2010, el 78% de las empresas del sector comercial mencionan tener un nivel de inventarios normal, este valor es un seis puntos porcentuales inferior al registrado el mes anterior.

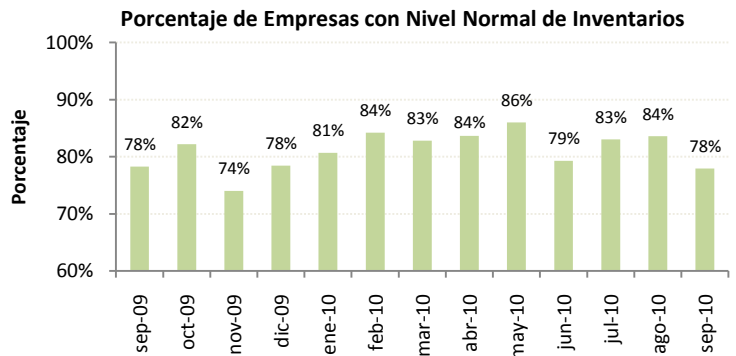

IV. SITUACIÓN DEL NEGOCIO:

En el mes de septiembre, la cantidad de empresas del sector comercial que mencionan estar mejor con respecto al mes anterior, es prácticamente similar a la cantidad de empresas que dicen estar peor. De esta manera, el saldo de la situación de negocio es de +2%. La expectativa es optimista para el mes de octubre, el saldo de la situación del negocio es de +51%.

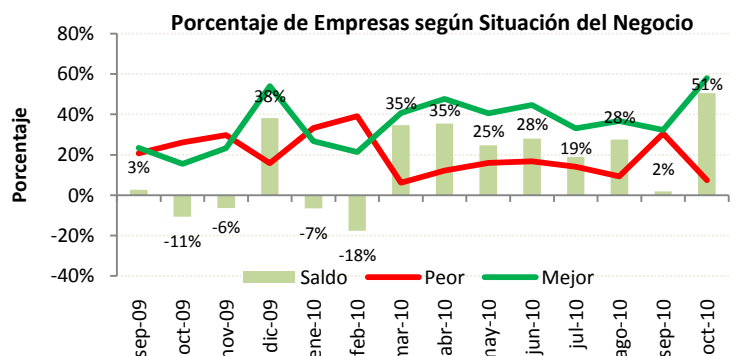



SECTOR CONSTRUCCIÓN - 122 EMPRESAS – SEPTIEMBRE 2010

I. EMPLEO:

En el mes de septiembre de 2010, la demanda laboral en el sector construcción presentó una leve variación de 0.1% con respecto al mes anterior.

Las expectativas de la demanda laboral para el mes de septiembre, es que ésta variable permanezca relativamente estable.

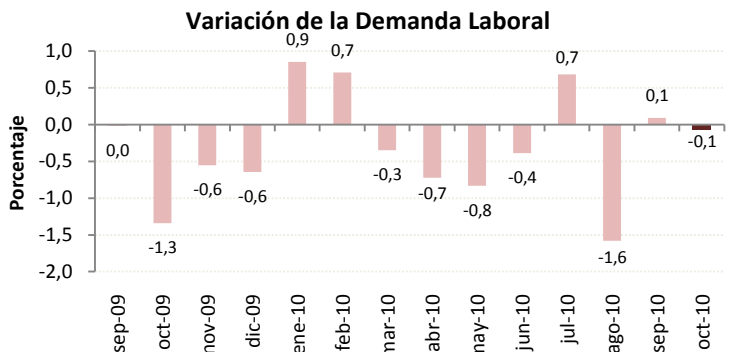

II. VOLUMEN DE CONSTRUCCION:

El volumen de construcción en el mes de septiembre aumentó en 5.0% con respecto al mes anterior.

Se espera que esta variable crezca en el mes de octubre en 6%

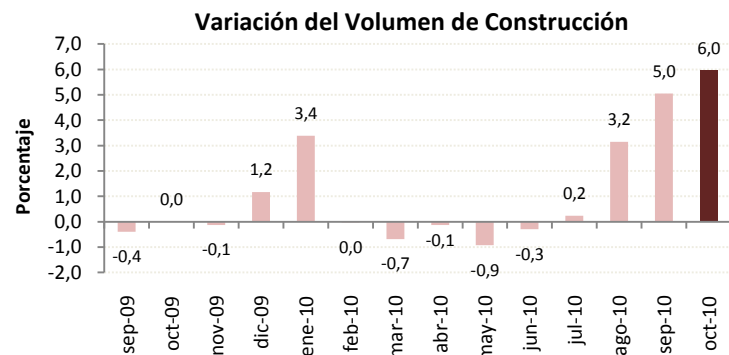

III. PRECIO DE INSUMOS:

Según los empresarios encuestados del sector, el precio promedio de los materiales de construcción aumentaron en el mes de septiembre en 0.9%. Para el mes de octubre se espera que los precios de los insumos aumenten en 0.6%.

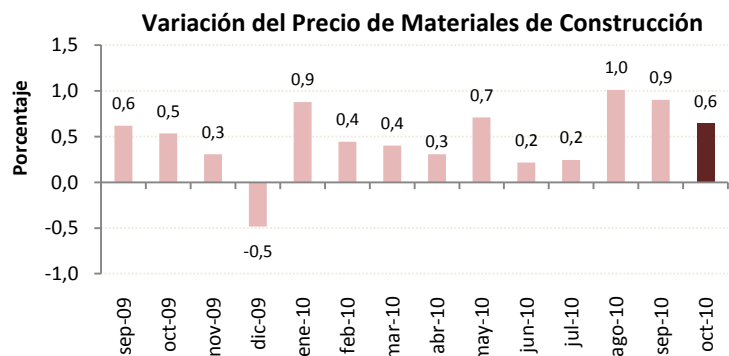

V. SITUACIÓN DEL NEGOCIO:

En el mes de septiembre, la cantidad de empresas del sector construcción que mencionan estar mejor es superior a la cantidad de empresas que mencionan estar peor. El saldo del mes es de +12%.

Para el mes de octubre las expectativas de la situación del negocio se ubican en un saldo positivo de +19%.

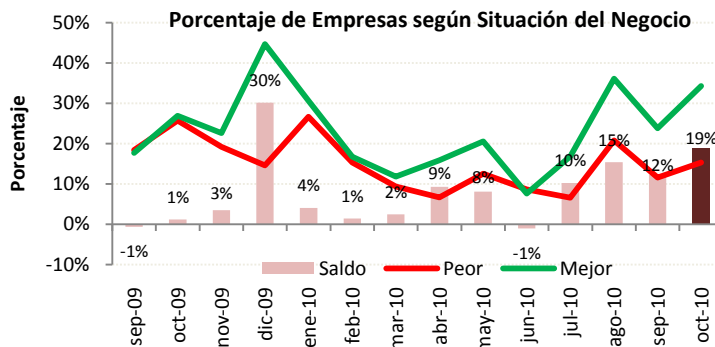



I. EMPLEO:

En el mes de septiembre de 2010, la demanda laboral en el sector servicios no se modificó con respecto al mes anterior.

Las expectativas para el mes de septiembre señalan un leve crecimiento de 0.1% en esta variable.

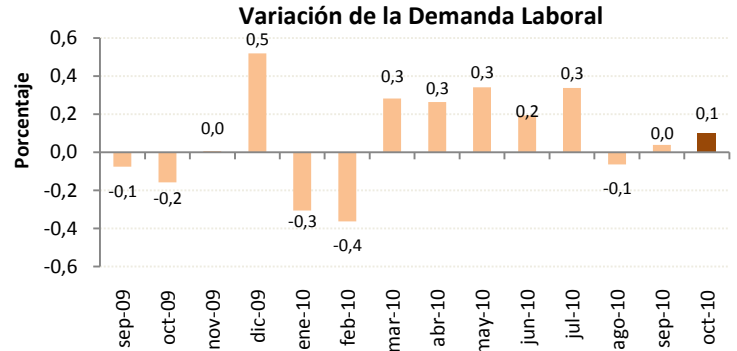

II. VALOR TOTAL DE VENTAS:

El valor total de ventas del sector servicios aumentó en 1% con respecto al mes anterior. Las expectativas para el mes de octubre de 2010 es que el valor de ventas aumente en 2.5%.

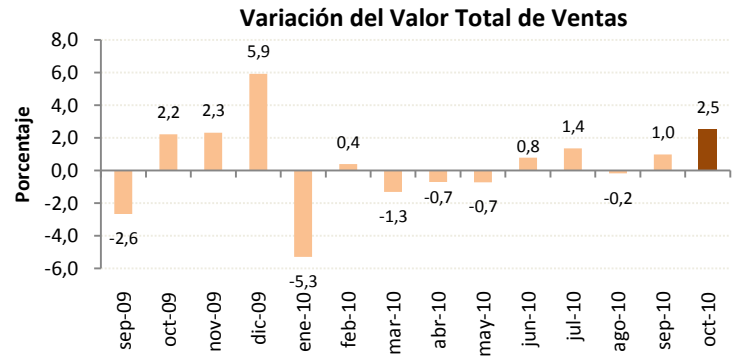

III. PRECIO DEL SERVICIO:

El precio promedio del servicio prestado por las empresas encuestadas, no ha registrado variaciones significativas desde el mes de abril de 2010. No se espera que los precios se modifiquen en octubre.

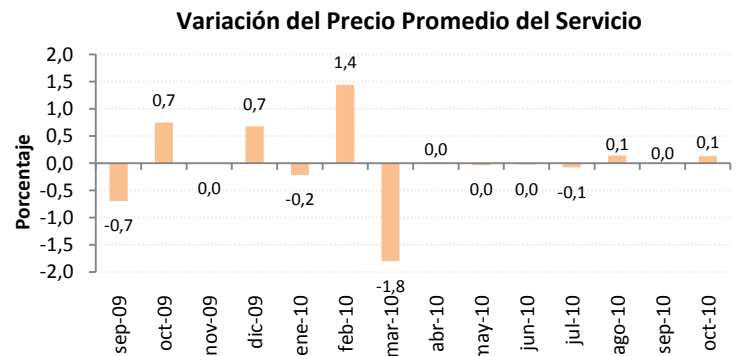

IV. SITUACIÓN DEL NEGOCIO:

En el mes de septiembre, la cantidad de empresas del sector servicios que mencionan estar mejor es superior a las empresas que dicen estar peor. El saldo de la situación de negocio es +39%.

Para el mes de octubre los empresarios son optimistas ya que prevén que el saldo de la situación de negocio sea de +27%.

