



ESTUDIO MENSUAL DE OPINION EMPRESARIAL¹ - DICIEMBRE 2010

I. INDICE DE CONFIANZA EMPRESARIAL (ICE) GLOBAL²

En diciembre de 2010, el Índice de Confianza Empresarial (ICE) Global registró un incremento de 22.2 puntos, para ubicarse en 587.2. El crecimiento de diciembre se determinó por incrementos en tres de los cuatro sectores analizados, en donde el comercio aportó con 38%, servicios con 40% y construcción con 22%, el sector industria no mostró ninguna variación este mes, con respecto al mes anterior.

Al extraer el ciclo económico de la serie ICE Global, mediante la utilización del filtro Hodrick-Prescott³, se encuentra que para diciembre de 2010 el ICE Global está 7% sobre su tendencia de crecimiento de corto plazo, es decir mantiene una tendencia creciente de la serie.

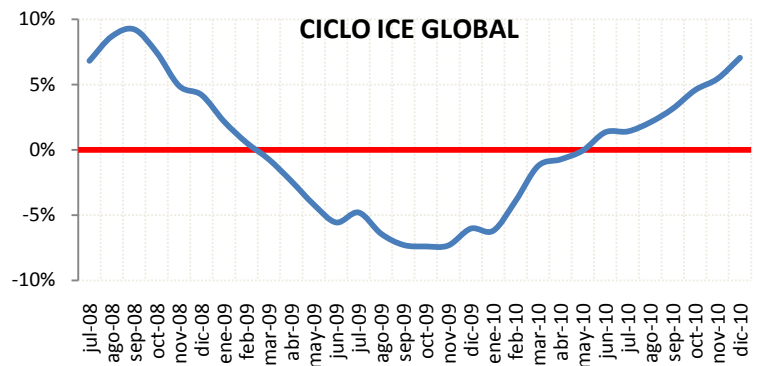
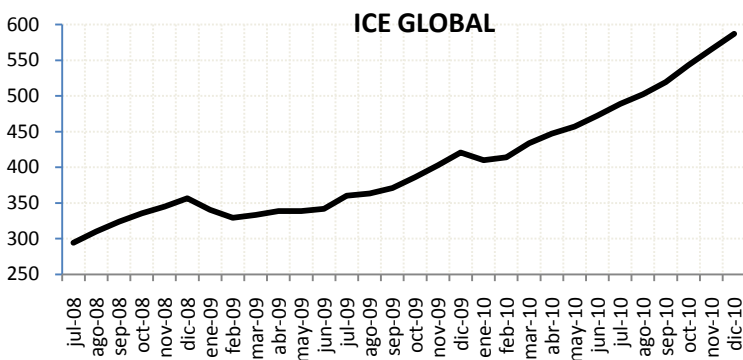

II. INDICE DE CONFIANZA EMPRESARIAL (ICE) INDUSTRIA

En diciembre de 2010, el ICE Industrial presentó una mínima variación pero positiva, la cual fue de 0.1 puntos, para ubicarse en 781.8. El ciclo del ICE Industrial se encuentra 8% sobre su tendencia de crecimiento, ubicándose en terreno positivo desde mayo 2010.

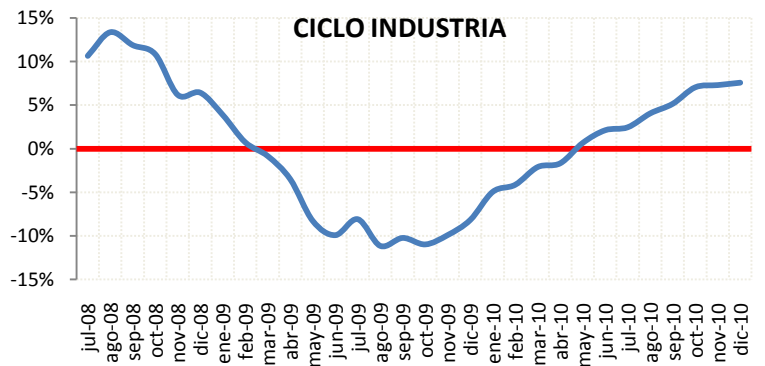
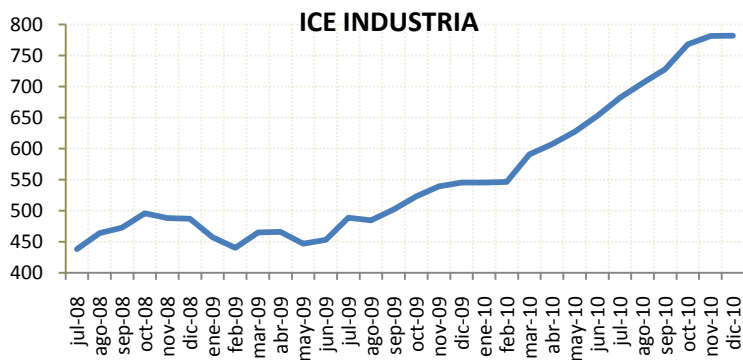

¹ El Estudio Mensual de Opinión Empresarial abarca 800 grandes empresas de cuatro ramas de actividad económica: Industria, Comercio, Construcción y Servicios. Los resultados presentados a partir de noviembre de 2009 se calculan ponderando cada empresa encuestada en función de sus ingresos obtenidos en el año 2007. El levantamiento de la información proporcionada por los empresarios, se inicia cuando faltan cinco días hábiles para concluir el mes de referencia.

² Las ponderaciones para agregar los ICE's sectoriales en el ICE Global son las siguientes: Industria 23%, Comercio 26%, Construcción 13%, Servicios 38%.

³ Este método econométrico es utilizado de manera generalizada para obtener una estimación del componente tendencial y cíclico de una serie de tiempo económica. Antes de extraer el ciclo de la serie, ésta ha sido corregida por variación estacional para tener una mejor estimación del ciclo.



BANCO CENTRAL DEL ECUADOR

III. INDICE DE CONFIANZA EMPRESARIAL (ICE) COMERCIO

En diciembre de 2010, el ICE del sector Comercio mostró un crecimiento de 32.7 puntos, para ubicarse en 728. El ciclo del ICE Comercial se encuentra 6% sobre su tendencia de crecimiento con tendencia positiva desde julio de 2010.

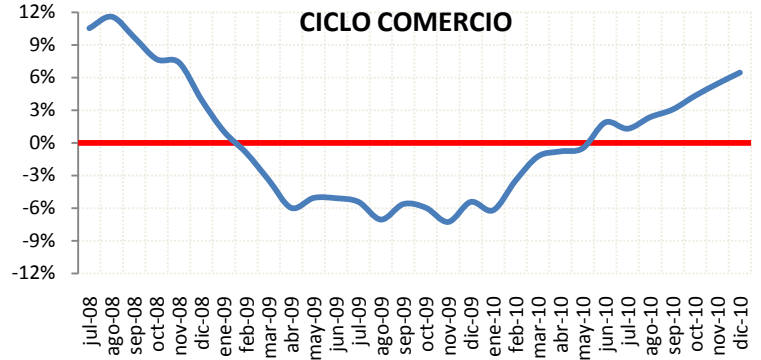

IV. INDICE DE CONFIANZA EMPRESARIAL (ICE) CONSTRUCCION

En diciembre de 2010, el ICE de la Construcción creció 37.5 puntos, para ubicarse en 558. El ciclo del ICE de la Construcción se encuentra 11% sobre su tendencia de crecimiento, siendo el mayor porcentaje encontrado en la serie desde julio 2008, el mismo que repuntó desde noviembre 2010.

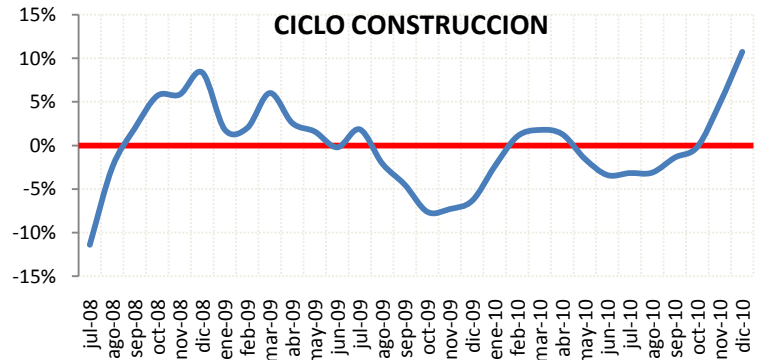
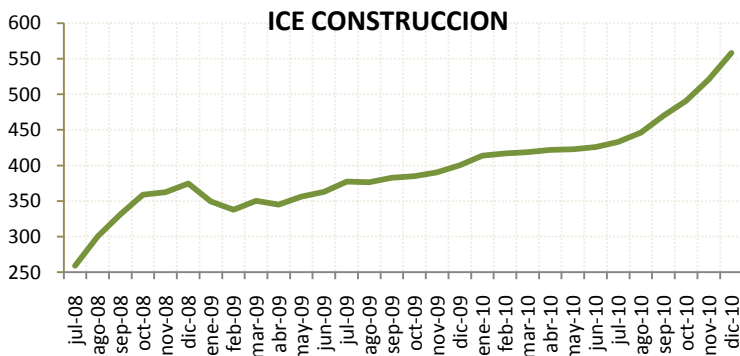

V. INDICE DE CONFIANZA EMPRESARIAL (ICE) SERVICIOS

En diciembre 2010, el ICE del sector Servicios presentó un aumento de 23.1 puntos, ubicándose en 383. El ciclo del ICE de los Servicios se encuentra 6% sobre su tendencia de crecimiento.

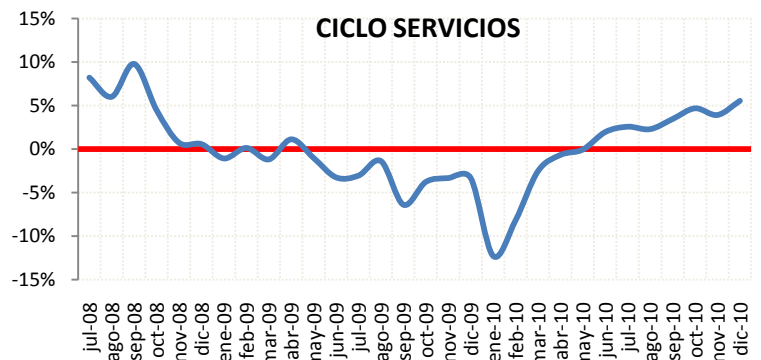
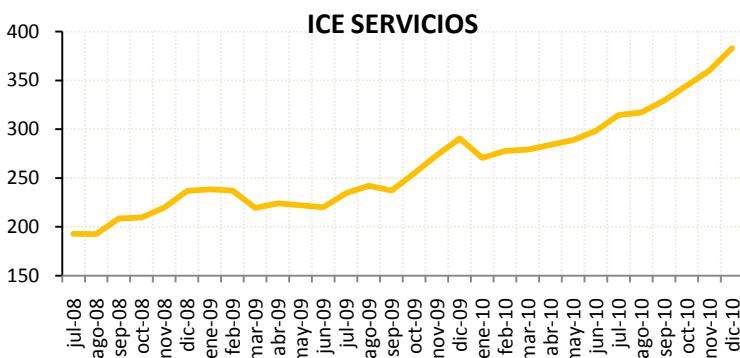



I. EMPLEO:

En el mes de diciembre de 2010, la demanda laboral en el sector industrial presentó una variación negativa de 0.2%. Las expectativas de los empresarios del sector industrial para enero de 2011 señalan una disminución de esta variable en la misma magnitud.

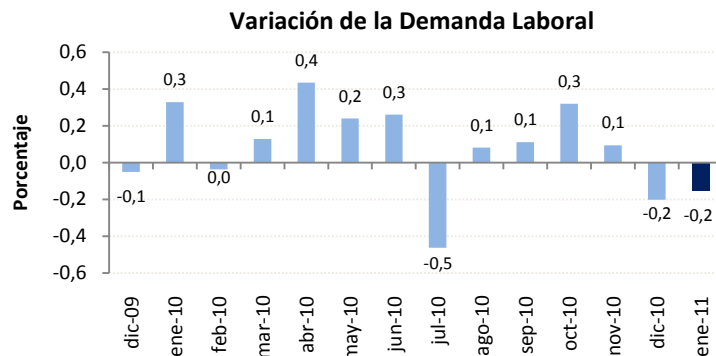

II. VOLÚMEN DE PRODUCCIÓN:

El volumen de producción industrial en el mes de diciembre de 2010 presentó una variación negativa del 1% con respecto al mes anterior. La previsión para enero de 2011 señala que existirá un decrecimiento del volumen de producción en 1.5%.

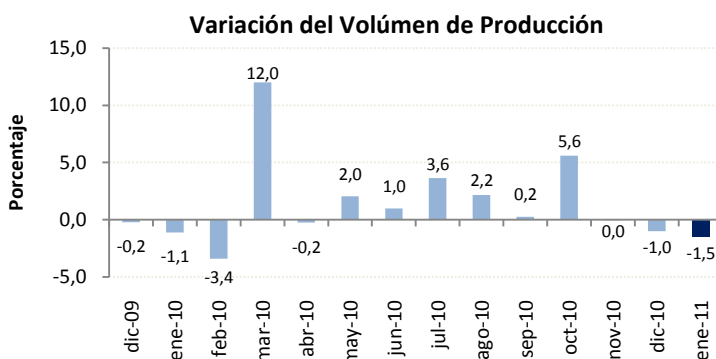

III. NIVEL DE INVENTARIOS:

En diciembre de este año, el 82% de las empresas encuestadas del sector industrial, mencionan tener un nivel normal de inventarios. Este valor es similar al registrado en los últimos cuatro meses anteriores.

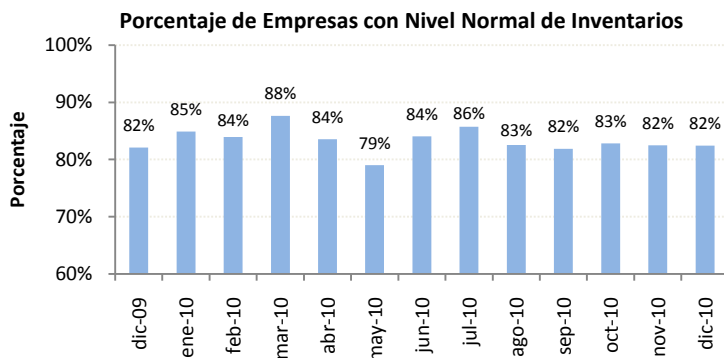

IV. SITUACIÓN DEL NEGOCIO:

En diciembre, la cantidad de empresas del sector industrial que mencionan estar mejor, es superior a la cantidad de empresas que dicen estar peor con respecto al mes de noviembre. De esta manera, el saldo de la situación de negocio es de +20%. Contrariamente, la expectativa para el mes de enero del saldo de la situación de negocio presenta un valor de -12%.

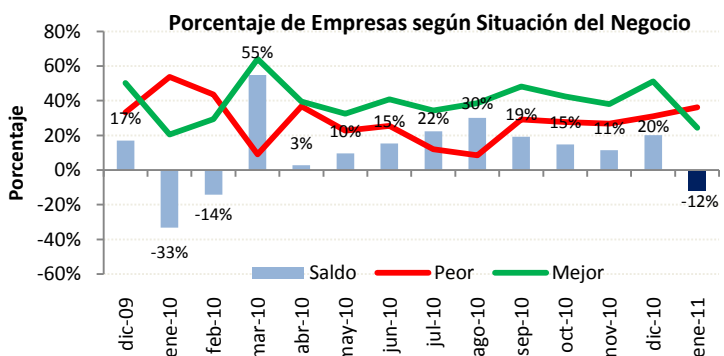



I. EMPLEO:

En el mes de diciembre de 2010, la demanda laboral del sector comercial, aumentó en 0.8% con respecto al mes anterior.

La previsión de los empresarios de este sector es que la demanda laboral disminuya en el mes de enero en 0.5%.

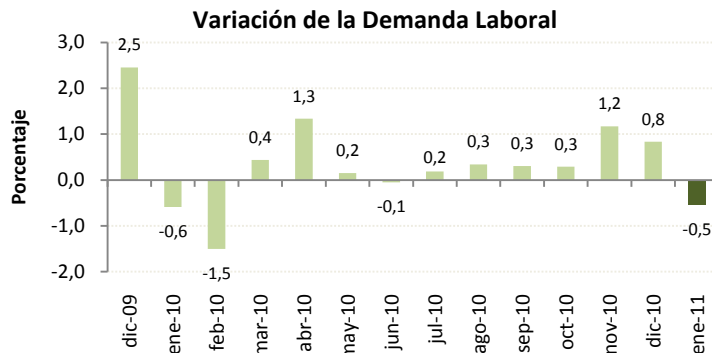

II. VALOR DE VENTAS:

El valor de ventas del sector comercial en el mes diciembre aumentó en 15.3% con respecto al mes de noviembre. Para el mes de enero de 2011 espera una disminución del valor total de ventas en 3.5%.

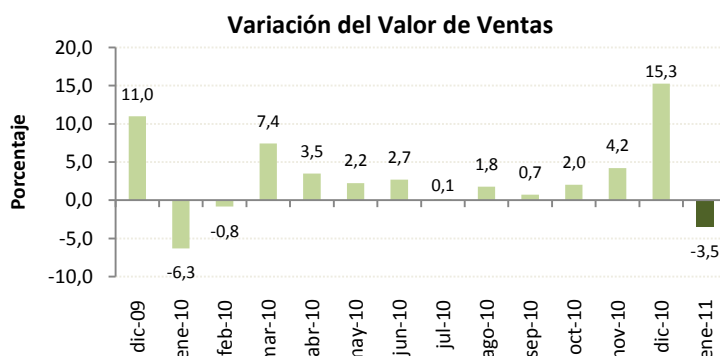

III. NIVEL DE INVENTARIOS:

Para el mes de diciembre de 2010, el 72% de las empresas del sector comercial mencionan tener un nivel de inventarios normal, este valor es nueve puntos porcentuales inferior al registrado el mes anterior y el más bajo observado desde diciembre 2009.

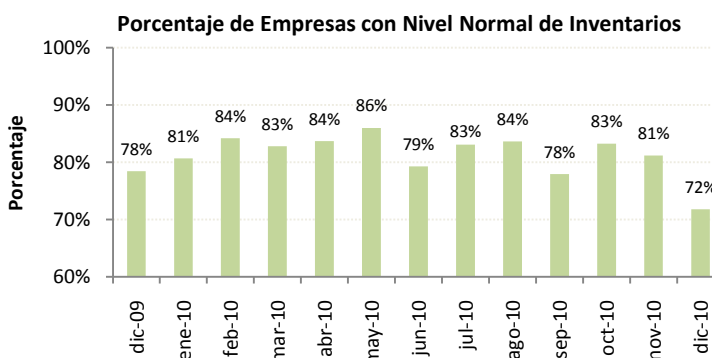

IV. SITUACIÓN DEL NEGOCIO:

En el mes de diciembre, la cantidad de empresas del sector comercial que mencionan estar mejor con respecto al mes anterior es superior a la cantidad de empresas que dicen estar peor; de esta manera, el saldo de la situación del negocio es de +51%. La expectativa para el mes de enero, es que el saldo de la situación del negocio sea de -2%.

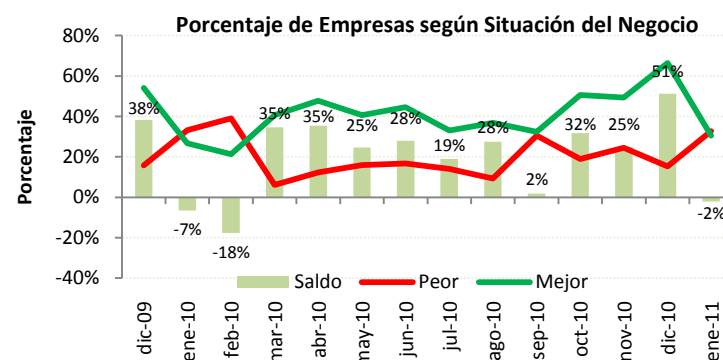



I. EMPLEO:

En el mes de diciembre de 2010, la demanda laboral en el sector construcción presentó una variación positiva de 0.4% con respecto al mes anterior.

Las expectativas de la demanda laboral son buenas para el mes de enero de 2011, ya que esta variable crecería en 1.8%.

Variación de la Demanda Laboral

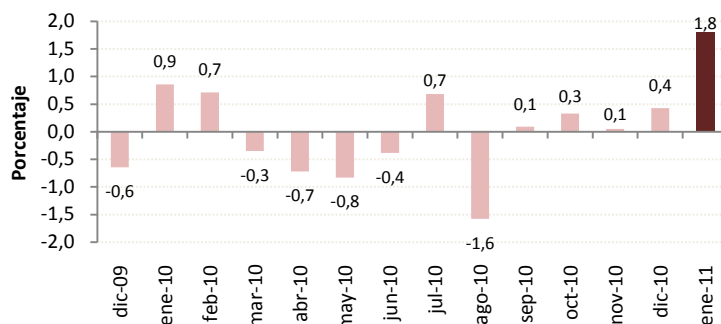

II. VOLUMEN DE CONSTRUCCION:

El volumen de construcción en el mes de diciembre aumentó en 7.9% con respecto al mes anterior.

Se espera que esta variable se siga incrementando en 7.6% en el mes de enero de 2011.

Variación del Volumen de Construcción

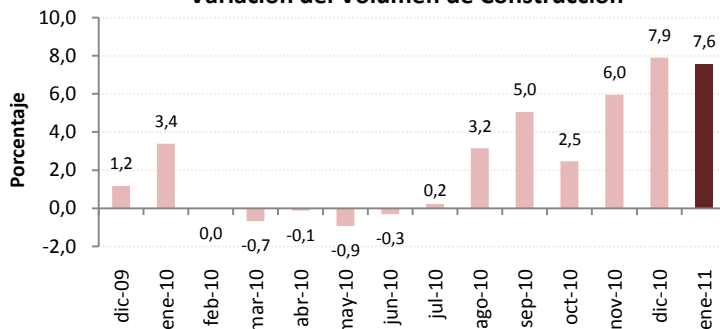

III. PRECIO DE INSUMOS:

Según los empresarios encuestados del sector, el precio promedio de los materiales de construcción aumentó en 0.6% en el mes de diciembre. Para el siguiente mes se espera que los precios de los insumos aumenten en 1.5%.

Variación del Precio de Materiales de Construcción

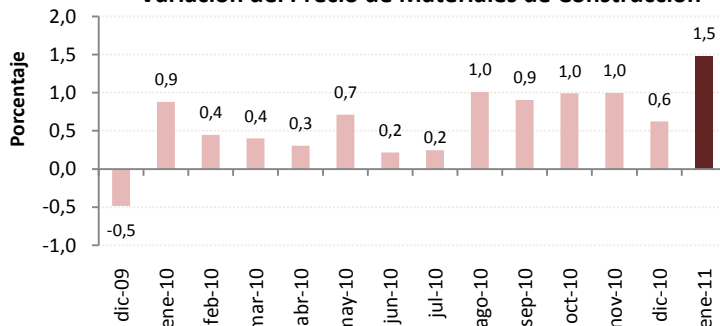

V. SITUACIÓN DEL NEGOCIO:

En el mes de diciembre, la cantidad de empresas del sector construcción que mencionan estar mejor es superior a la cantidad de empresas que mencionan estar peor. El saldo del mes es de +7%.

Para el mes de enero, las expectativas de la situación del negocio se ubican en un saldo positivo de +36%.

Porcentaje de Empresas según Situación del Negocio

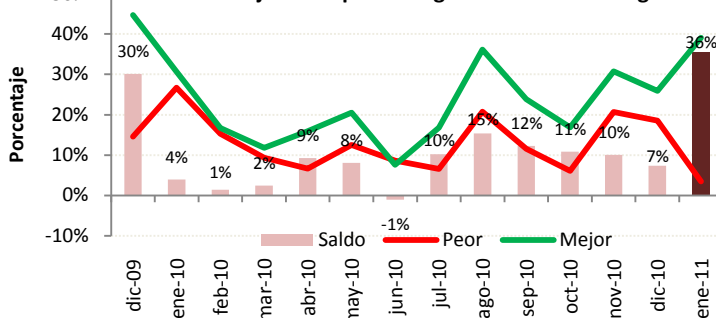



I. EMPLEO:

En el mes de diciembre de 2010, la demanda laboral en el sector servicios aumentó en 0.5% con respecto al mes anterior.

Las expectativas para el mes de enero de 2011 señalan que esta variable no se modificará significativamente.

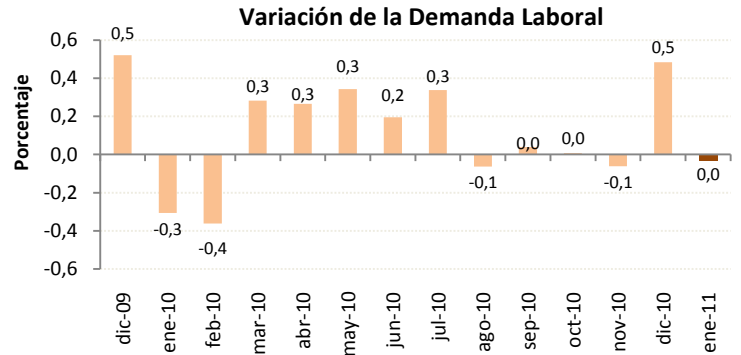

II. VALOR TOTAL DE VENTAS:

El valor total de ventas del sector servicios aumentó en 3.4% con respecto al mes anterior. Las expectativas para el mes de enero es que el valor de ventas aumente en 1.2%.

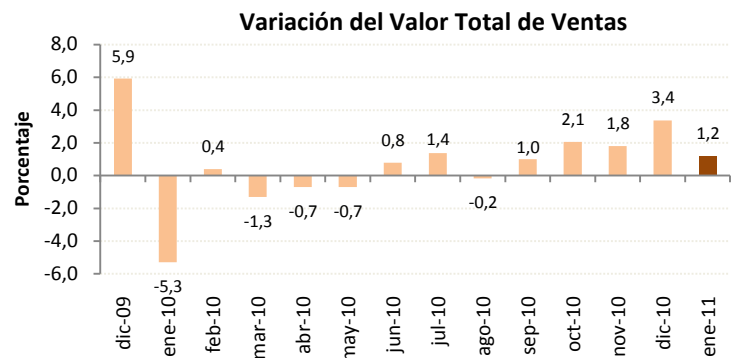

III. PRECIO DEL SERVICIO:

El precio promedio del servicio prestado por las empresas encuestadas, presentó un leve incremento de 0.2% en el mes de diciembre. Se espera que en el mes de enero de 2011 esta variable aumente en 0.4%.

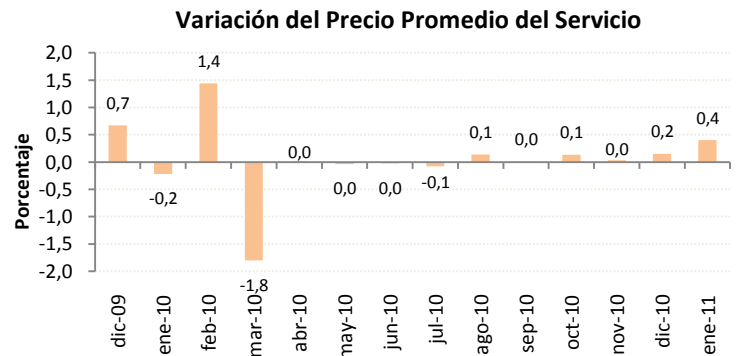

IV. SITUACIÓN DEL NEGOCIO:

En el mes de diciembre, la cantidad de empresas del sector servicios que mencionan estar mejor es superior a las empresas que dicen estar peor; El saldo de la situación de negocio es +26%.

Para el mes de enero de 2011, los empresarios son optimistas ya que prevén que el saldo de la situación de negocio sea de +15%.

