



ESTUDIO MENSUAL DE OPINION EMPRESARIAL¹ - JULIO 2010

I. INDICE DE CONFIANZA EMPRESARIAL (ICE) GLOBAL²

En julio de 2010, el Índice de Confianza Empresarial Global registró un incremento de 16.7 puntos, para ubicarse en 489 puntos. El crecimiento de este mes del ICE Global, se debe en mayor medida a los sectores industria y servicios, los cuales aportaron a este aumento en 41% y 36%, respectivamente. El sector comercio aportó a este crecimiento en 17%, mientras que el sector construcción contribuyó marginalmente con 6%.

Al extraer el ciclo económico de la serie ICE Global, mediante la utilización del filtro Hodrick-Prescott³, se encuentra que para julio de 2010 el ICE Global está 4% sobre su tendencia de crecimiento.

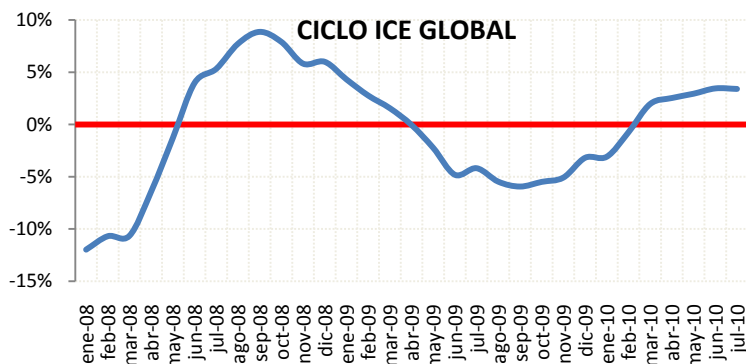
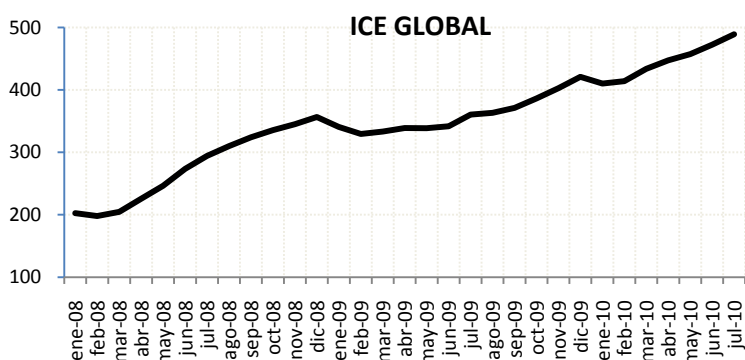

II. INDICE DE CONFIANZA EMPRESARIAL (ICE) INDUSTRIA

En julio de 2010, el ICE Industria presentó una variación positiva, la cual fue de 29.4 puntos, para ubicarse en 682 puntos. El ciclo del ICE Industria se encuentra 6% sobre su tendencia de crecimiento, ubicándose en terreno positivo. La actividad y confianza empresarial del sector industrial comienza bien en el primer mes del tercer trimestre de 2010.

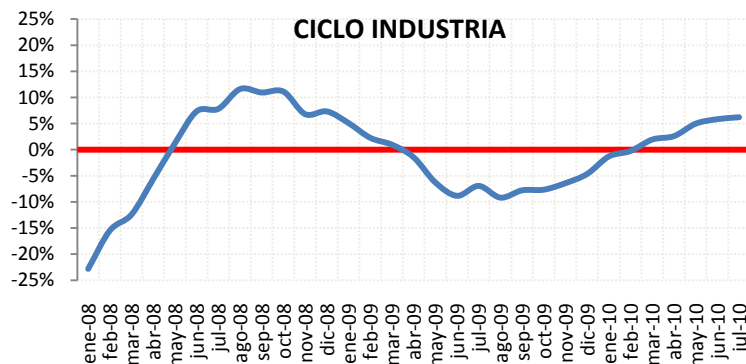
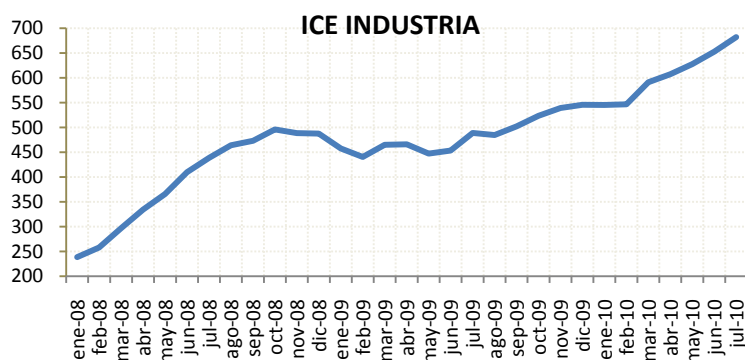

¹ El Estudio Mensual de Opinión Empresarial abarca 800 grandes empresas de cuatro ramas de actividad económica: Industria, Comercio, Construcción y Servicios. Los resultados presentados a partir de noviembre de 2009 se calculan ponderando cada empresa encuestada en función de sus ingresos obtenidos en el año 2007. El levantamiento de la información proporcionada por los empresarios, se inicia cuando faltan cinco días hábiles para concluir el mes de referencia.

² Las ponderaciones para agregar los ICE's sectoriales en el ICE Global son las siguientes: Industria 23%, Comercio 26%, Construcción 13%, Servicios 38%.

³ Este método econométrico es utilizado de manera generalizada para obtener una estimación del componente tendencial y cíclico de una serie de tiempo económica. Antes de extraer el ciclo de la serie, ésta ha sido corregida por variación estacional para tener una mejor estimación del ciclo.



BANCO CENTRAL DEL ECUADOR

III. INDICE DE CONFIANZA EMPRESARIAL (ICE) COMERCIO

En julio de 2010, el ICE Comercio mostró un crecimiento de 11.1 puntos, para ubicarse en 601.3 puntos. El ciclo del ICE Comercio se encuentra 4% sobre su tendencia de crecimiento.

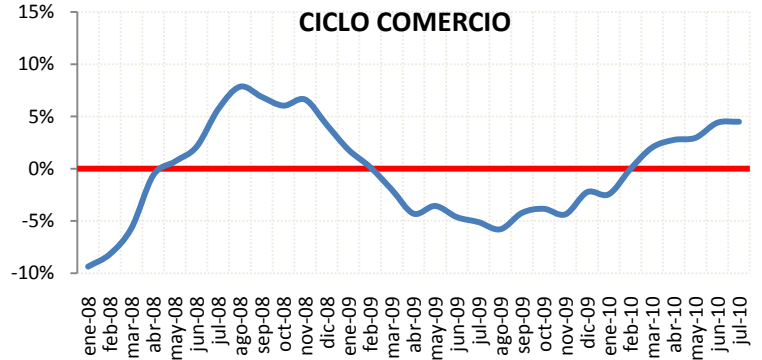
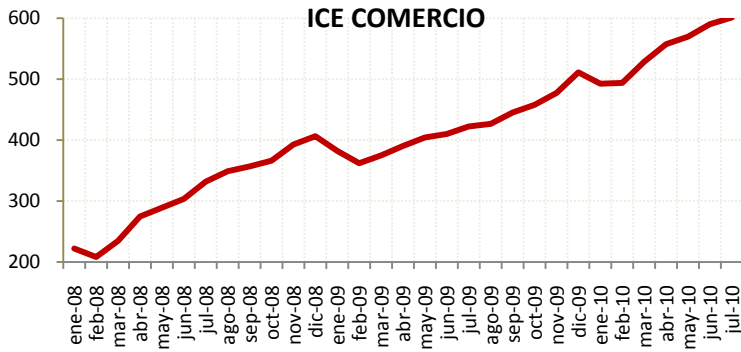

IV. INDICE DE CONFIANZA EMPRESARIAL (ICE) CONSTRUCCION

En julio de 2010, el ICE Construcción creció 7.2 puntos, el mayor incremento desde enero de 2010, para ubicarse en 433.1 puntos. El ciclo del ICE Construcción se encuentra 8% bajo su tendencia de crecimiento.

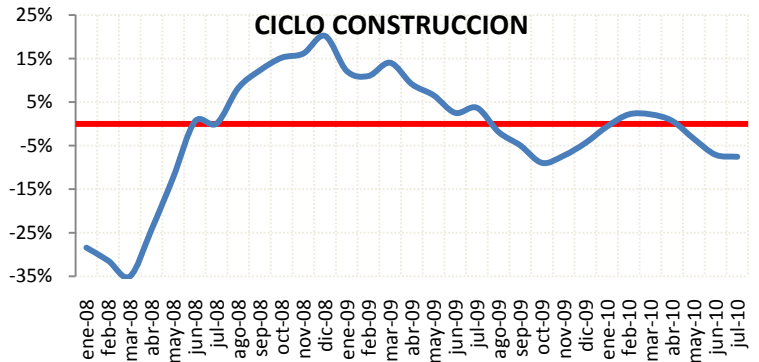
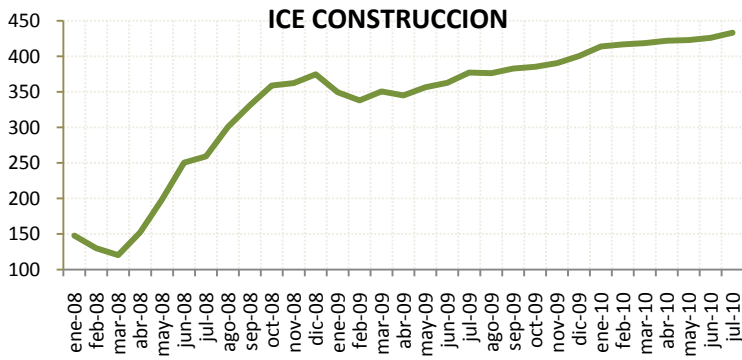

V. INDICE DE CONFIANZA EMPRESARIAL (ICE) SERVICIOS

En este mes, el ICE Servicios presentó un aumento de 16 puntos, ubicándose en 314.5 puntos. El ciclo del ICE Servicios se encuentra 6% sobre su tendencia de crecimiento.

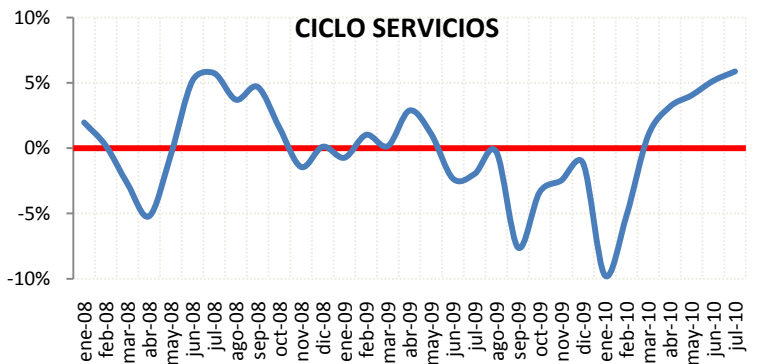
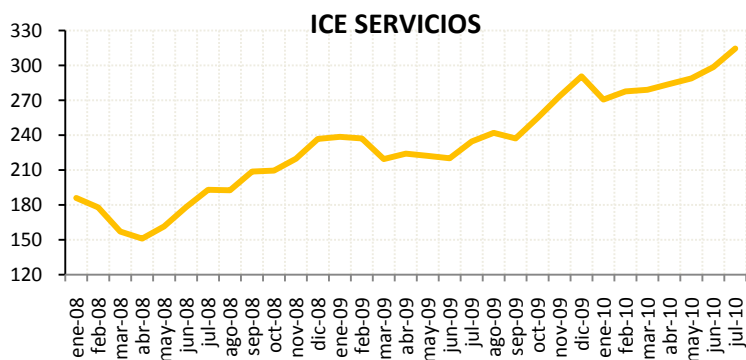



SECTOR INDUSTRIAL - 279 EMPRESAS – JULIO 2010

I. EMPLEO:

En el mes de julio de 2010, la demanda laboral en el sector industrial presentó una variación negativa de 0.5%. Las expectativas de los empresarios del sector industrial, para agosto de 2010, es que la demanda laboral aumente en 0.3%.

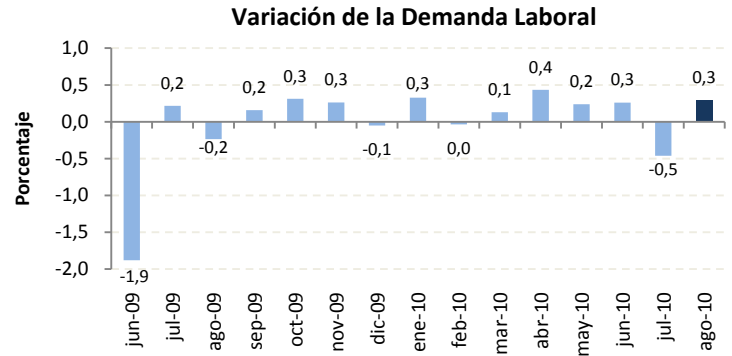

II. VOLÚMEN DE PRODUCCIÓN:

El volumen de producción industrial en el mes de julio de 2010 se incrementó en 3.6% con respecto al mes de junio. La previsión para agosto de 2010 es optimista, ya que señalan un crecimiento del volumen de producción en 3.1%.

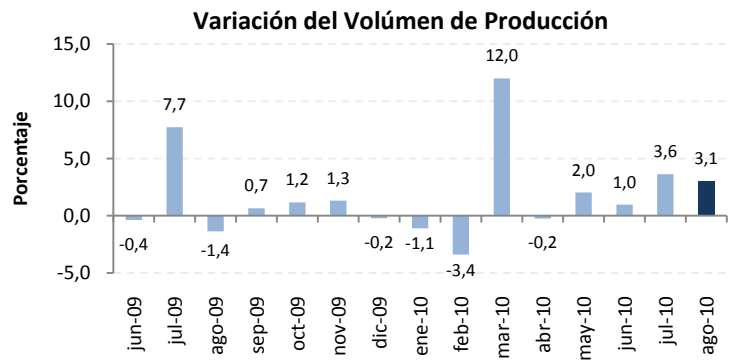

III. NIVEL DE INVENTARIOS:

En julio de este año, el 86% de las empresas encuestadas del sector industrial, mencionan tener un nivel normal de inventarios. Este valor es 2 puntos porcentuales superior al registrado el mes anterior.

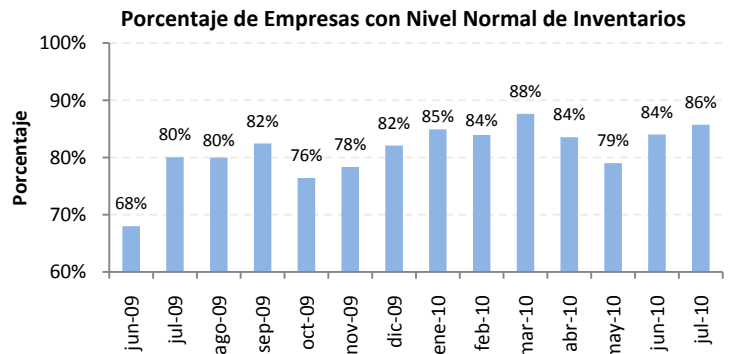

IV. SITUACIÓN DEL NEGOCIO:

En julio, la cantidad de empresas del sector industrial que mencionan estar mejor, es superior a la cantidad de empresas que dicen estar peor con respecto al mes de junio. De esta manera, el saldo de la situación de negocio es de +22%. La expectativa para el mes de agosto de la situación de negocio presenta un saldo de +26%.

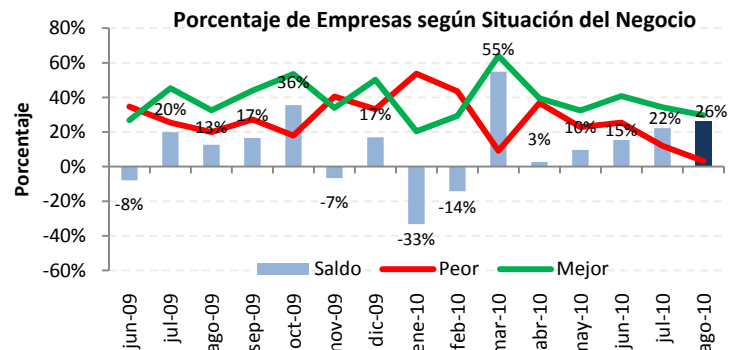



I. EMPLEO:

En el mes de julio de 2010, la demanda laboral del sector comercial, aumentó levemente en 0.02% con respecto al mes anterior.

La previsión de los empresarios de este sector es que la demanda laboral aumente en 0.1% en el mes de agosto.

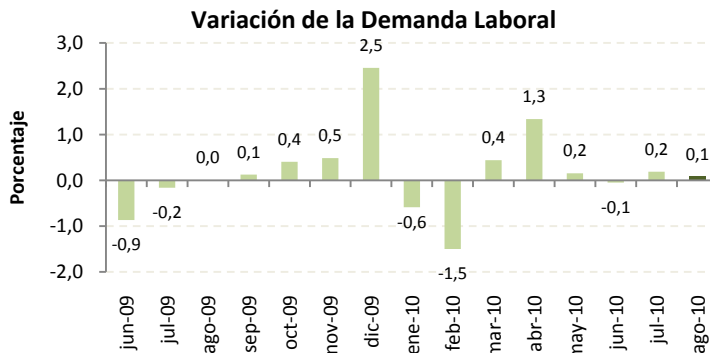

II. VALOR DE VENTAS:

El valor de ventas del sector comercial en el mes julio no presentó variación con respecto al mes de junio.

Para el mes de agosto se espera un incremento del valor total de ventas de 2.3%.

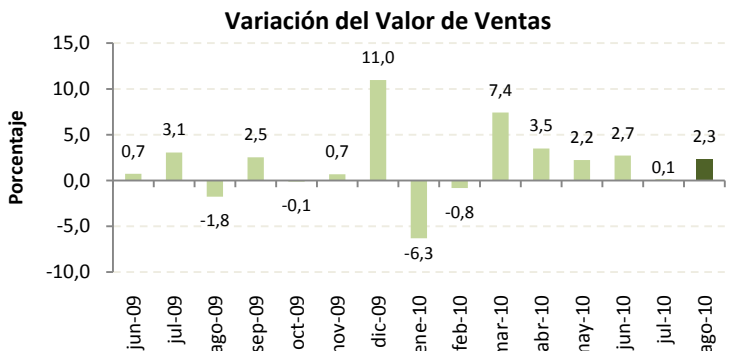

III. NIVEL DE INVENTARIOS:

Para el mes de julio de 2010, el 83% de las empresas del sector comercial mencionan tener un nivel de inventarios normal, este valor es cuatro puntos porcentuales superior al registrado el mes anterior.

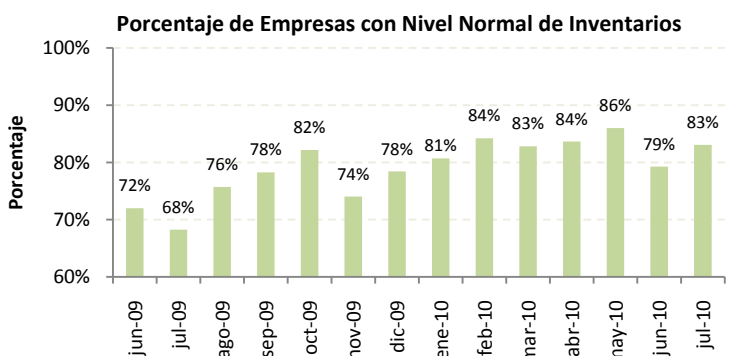

IV. SITUACIÓN DEL NEGOCIO:

En el mes de julio, la cantidad de empresas del sector comercial que mencionan estar mejor, es mayor a la cantidad de empresas que dicen estar peor con respecto al mes anterior. De esta manera, el saldo de la situación de negocio es de +19%. La expectativa para el mes de agosto es optimista, el saldo de la situación del negocio es de +26%.

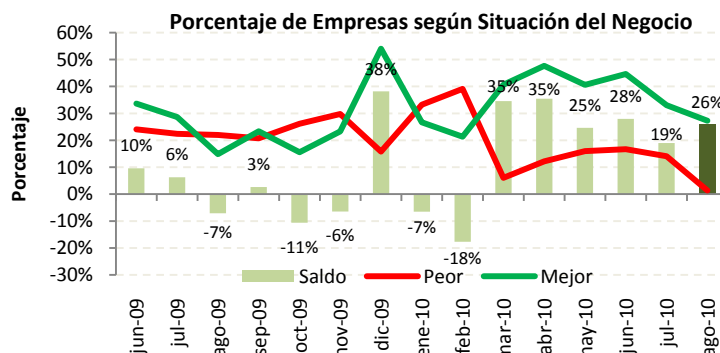



SECTOR CONSTRUCCIÓN - 120 EMPRESAS – JULIO 2010

I. EMPLEO:

En el mes de julio de 2010, la demanda laboral en el sector construcción presentó una variación positiva de 0.7% con respecto al mes anterior.

Las expectativas de la demanda laboral para el mes de agosto, es que la demanda laboral disminuya en 0.2%

Variación de la Demanda Laboral

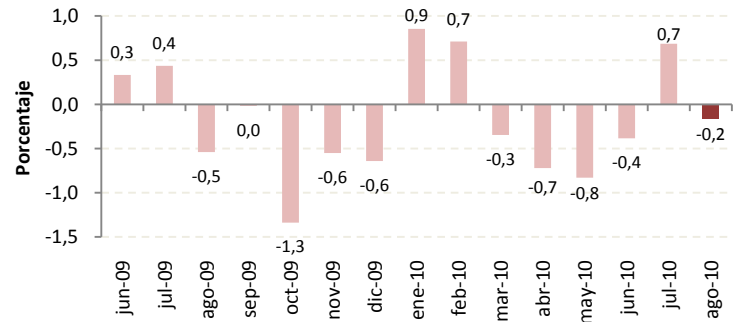

II. VOLUMEN DE CONSTRUCCION:

El volumen de construcción en el mes de julio aumentó en 0.2% con respecto al mes anterior.

Se espera una recuperación en esta variable para el mes de agosto, la cual sería de 1%.

Variación del Volumen de Construcción

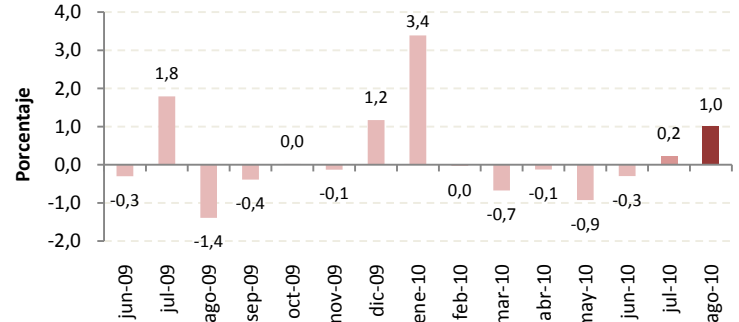

III. PRECIO DE INSUMOS:

Según los empresarios encuestados del sector, el precio promedio de los materiales de construcción aumentaron en el mes de julio en 0.2%. Para el mes de agosto se espera que los precios de los insumos aumenten también en 0.2%

Variación del Precio de Materiales de Construcción

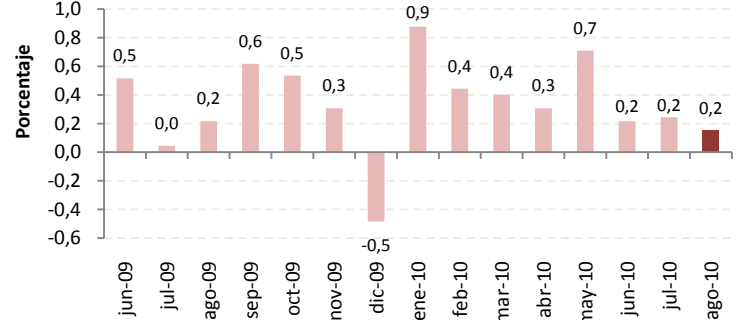

IV. SITUACIÓN DEL NEGOCIO:

En el mes de julio, la cantidad de empresas del sector construcción que mencionan estar mejor es superior a la cantidad de empresas que mencionan estar peor. El saldo del mes es de +10%

Para el mes de agosto las expectativas de la situación del negocio son optimistas, ubicándose el saldo de situación de negocio en +19%.

Porcentaje de Empresas según Situación del Negocio

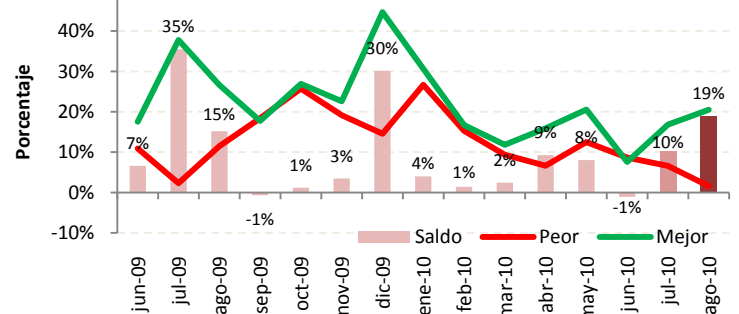



I. EMPLEO:

En el mes de julio de 2010, la demanda laboral en el sector servicios aumentó 0.3% con respecto al mes anterior. Las expectativas para el mes de agosto señalan que la demanda laboral no tendrá ninguna modificación.

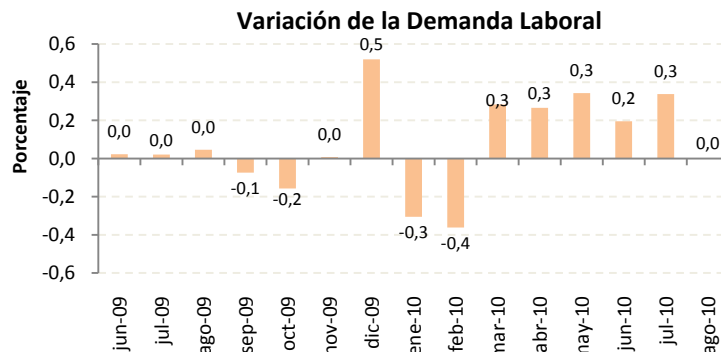

II. VALOR TOTAL DE VENTAS:

El valor total de ventas del sector servicios aumentó en 1.4% con respecto al mes anterior. Las expectativas para el mes de agosto de 2010 es que el valor de ventas crezca en 2.3% con respecto a julio.

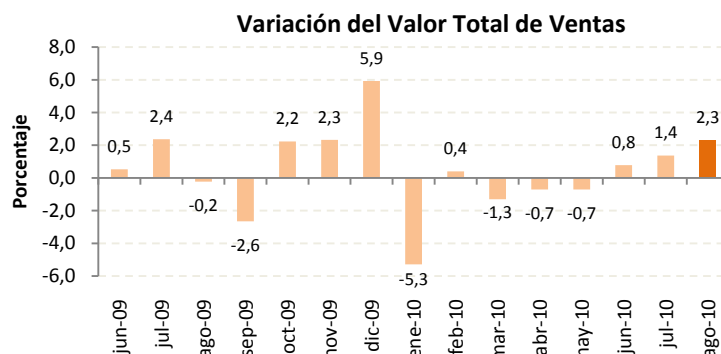

III. PRECIO DEL SERVICIO:

El precio promedio del servicio prestado de las empresas encuestadas, no ha presentado variaciones significativas desde el mes de abril de 2010. Se espera que en agosto los precios promedios de los servicios aumenten en 0.4%.

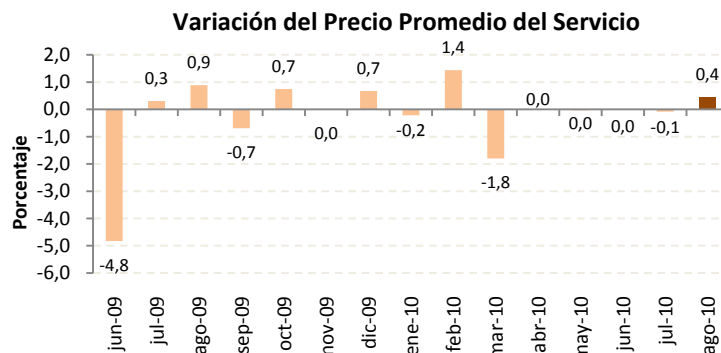

IV. SITUACIÓN DEL NEGOCIO:

En el mes de julio, la cantidad de empresas del sector servicios que mencionan estar mejor es superior a las empresas que dicen estar peor. El saldo de la situación de negocio es +26%

Para el mes de agosto los empresarios son optimistas ya que prevén que el saldo de la situación de negocio será de +28%.

