



ESTUDIO MENSUAL DE OPINION EMPRESARIAL¹ - ENERO 2011

I. INDICE DE CONFIANZA EMPRESARIAL (ICE) GLOBAL²

En enero 2011, el *Índice de Confianza Empresarial (ICE) Global* registró un incremento de 4.8 puntos, para ubicarse en 592.0. Dicha variación de enero se determinó por incrementos en dos de los cuatro sectores económicos, en donde los sectores construcción y servicios presentaron incrementos, mientras que los índices de confianza empresarial de comercio e industria disminuyeron, posiblemente debido a factores estacionales.

Al extraer el ciclo económico de la serie ICE Global, mediante la utilización del filtro Hodrick-Prescott³, se encuentra que para enero de 2011 el ICE Global está 8% sobre su tendencia de crecimiento de corto plazo, es decir mantiene una tendencia creciente de la serie desde junio 2010.

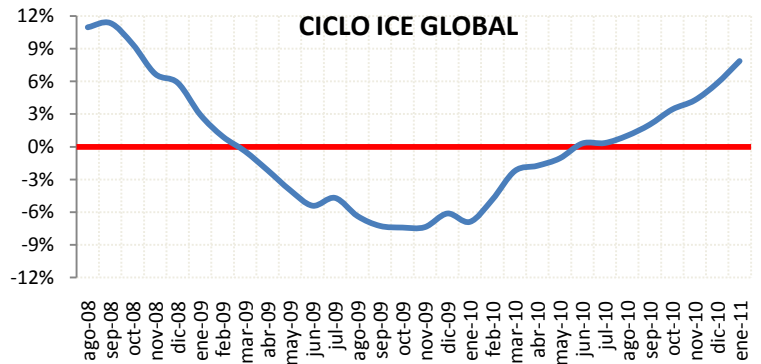
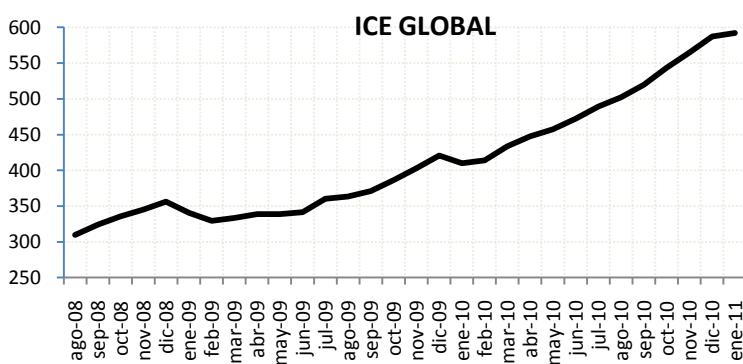

II. INDICE DE CONFIANZA EMPRESARIAL (ICE) INDUSTRIA

En enero 2011, el ICE Industrial presentó una variación negativa, la cual fue de 6.3 puntos, para ubicarse en 775.5. El ciclo del ICE Industrial se encuentra 7% sobre su tendencia de crecimiento, ubicándose en terreno positivo desde mayo 2010.

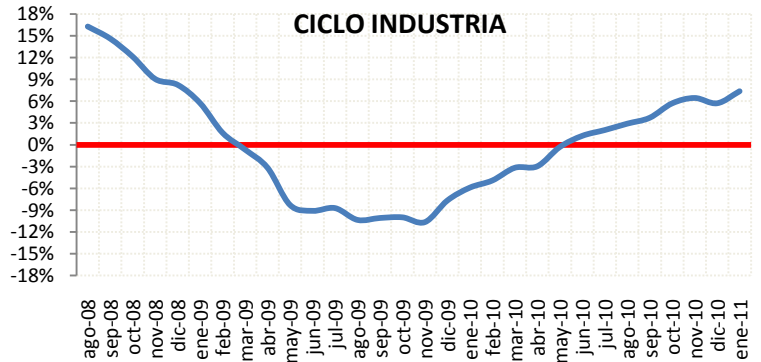
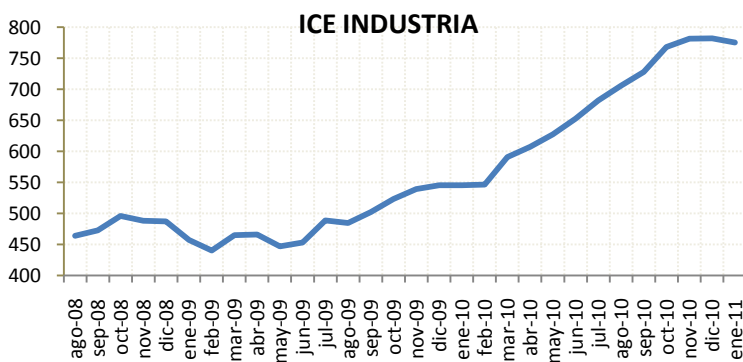

¹ El Estudio Mensual de Opinión Empresarial abarca 800 grandes empresas de cuatro ramas de actividad económica: Industria, Comercio, Construcción y Servicios. Los resultados presentados a partir de noviembre de 2009 se calculan ponderando cada empresa encuestada en función de sus ingresos obtenidos en el año 2007. El levantamiento de la información proporcionada por los empresarios, se inicia cuando faltan cinco días hábiles para concluir el mes de referencia.

² Las ponderaciones para agregar los ICE's sectoriales en el ICE Global son las siguientes: Industria 23%, Comercio 26%, Construcción 13%, Servicios 38%.

³ Este método econométrico es utilizado de manera generalizada para obtener una estimación del componente tendencial y cíclico de una serie de tiempo económica. Antes de extraer el ciclo de la serie, ésta ha sido corregida por variación estacional para tener una mejor estimación del ciclo.



BANCO CENTRAL DEL ECUADOR

III. INDICE DE CONFIANZA EMPRESARIAL (ICE) COMERCIO

En enero 2011, el ICE del sector Comercio mostró un decrecimiento de 8.3 puntos, para ubicarse en 719.7. El ciclo del ICE Comercial se encuentra 6% sobre su tendencia de crecimiento con tendencia positiva desde julio de 2010.

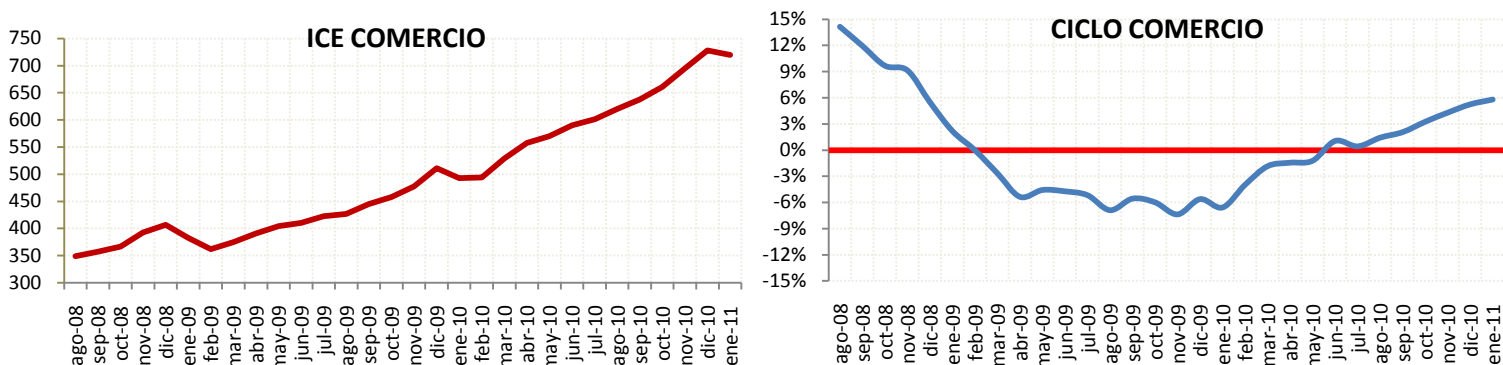

IV. INDICE DE CONFIANZA EMPRESARIAL (ICE) CONSTRUCCION

En enero 2011, el ICE de la Construcción creció 24.7 puntos, para ubicarse en 582.7. El ciclo del ICE de la Construcción se encuentra 14% sobre su tendencia de crecimiento, el mismo que ha repuntando significativamente desde finales de 2010.

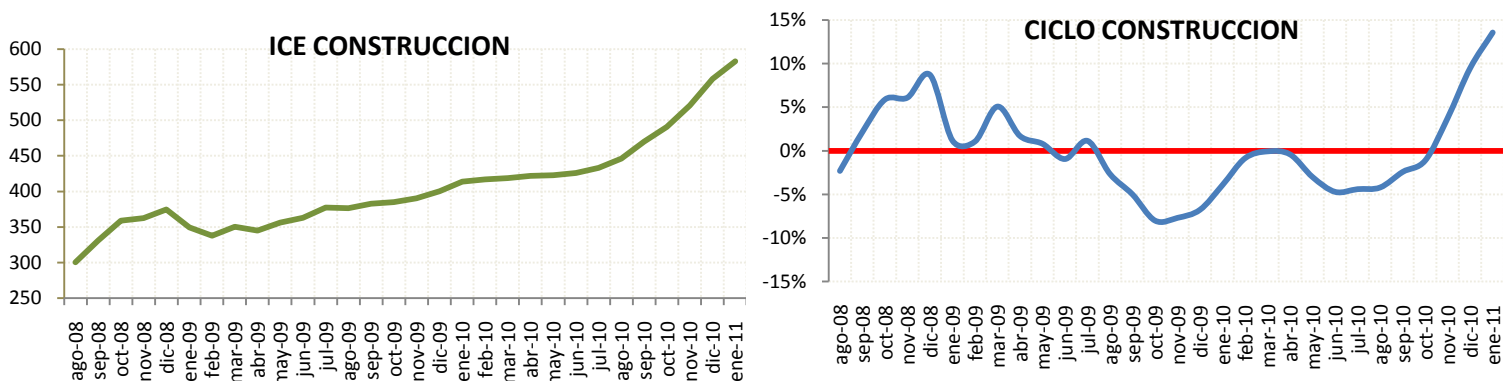

V. INDICE DE CONFIANZA EMPRESARIAL (ICE) SERVICIOS

En enero 2011, el ICE del sector Servicios presentó un aumento de 13.8 puntos, ubicándose en 396.8. El ciclo del ICE de los Servicios se encuentra 8% sobre su tendencia de crecimiento.

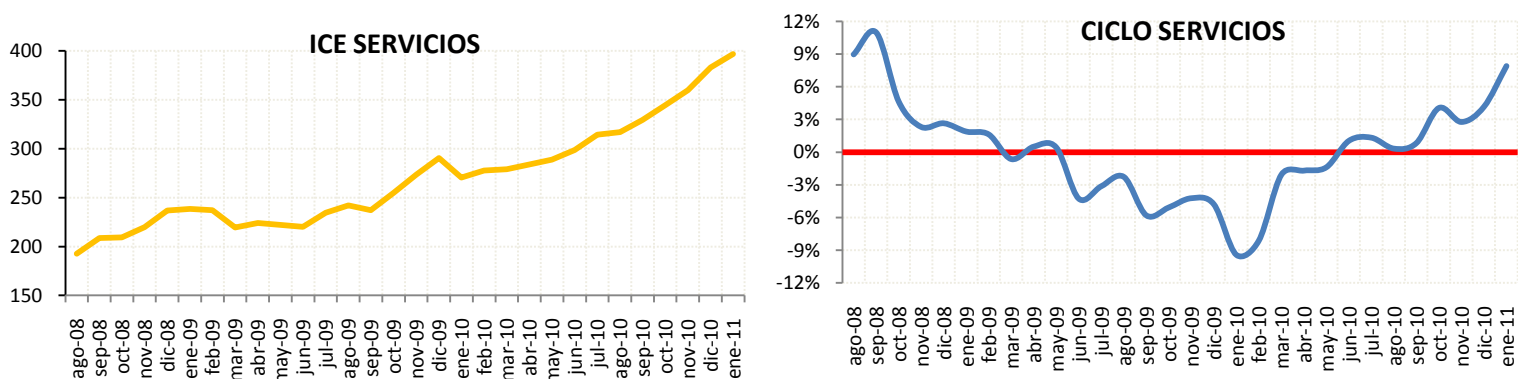



I. EMPLEO:

En el mes de enero de 2011, la demanda laboral en el sector industrial presentó una variación negativa de 0.2%. Las expectativas de los empresarios del sector industrial para febrero de 2011 señalan que esta variable no presentará modificaciones.

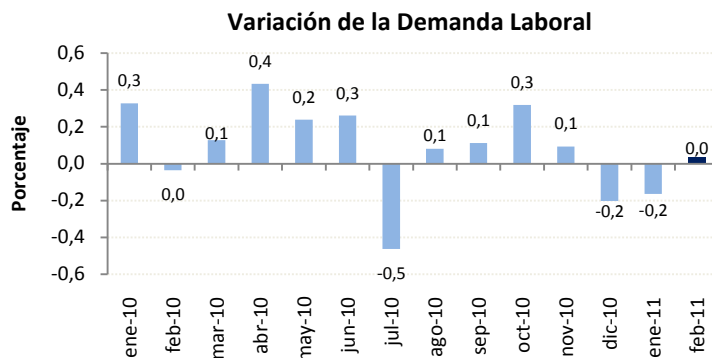

II. VOLÚMEN DE PRODUCCIÓN:

El volumen de producción industrial en el mes de enero de 2011 presentó una variación negativa del 1.5% con respecto al mes anterior.

La previsión para febrero de 2011 señala que existirá un crecimiento del volumen de producción en 1.6%.

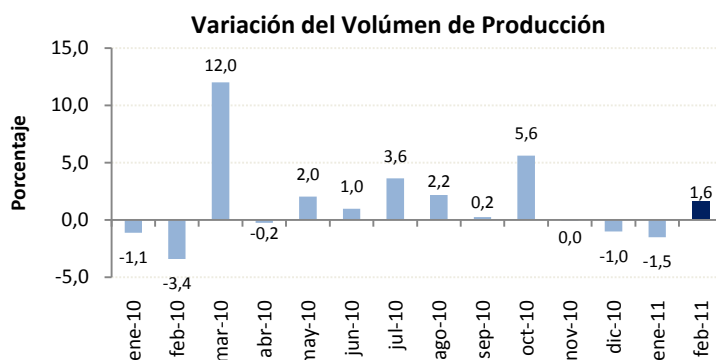

III. NIVEL DE INVENTARIOS:

En enero de este año, el 79% de las empresas encuestadas del sector industrial, mencionan tener un nivel normal de inventarios. Este valor es tres puntos porcentuales inferior al registrado en los últimos dos meses.

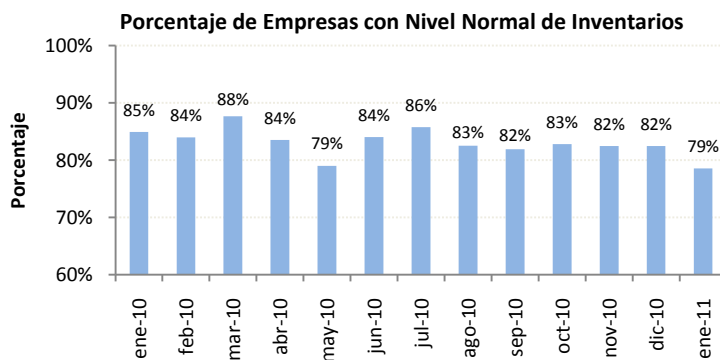

IV. SITUACIÓN DEL NEGOCIO:

En enero, la cantidad de empresas del sector industrial que mencionan estar mejor, es inferior a la cantidad de empresas que dicen estar peor con respecto al mes de diciembre. De esta manera, el saldo de la situación de negocio es de -25%. Contrariamente, la expectativa para el mes de febrero del saldo de la situación de negocio presenta un valor de +10%.

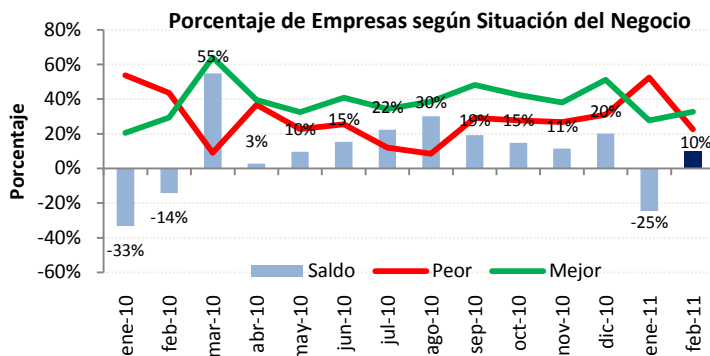



I. EMPLEO:

En el mes de enero de 2011, la demanda laboral del sector comercial, disminuyó en 0.6% con respecto al mes anterior. La previsión de los empresarios de este sector es que la demanda laboral disminuya marginalmente en el mes de febrero en 0.1%.

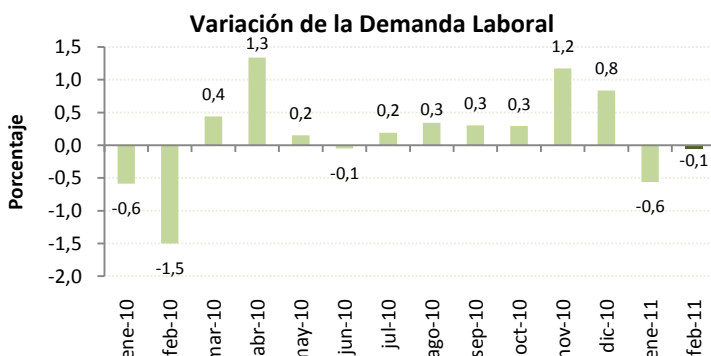

II. VALOR DE VENTAS:

El valor de ventas del sector comercial en el mes enero de 2011, disminuyó en 4.1% con respecto al mes de diciembre. Para el mes de febrero de 2011 se espera una disminución del valor total de ventas en 0.9%.

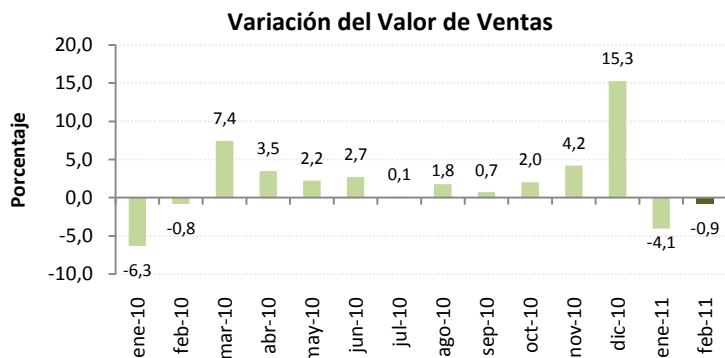

III. NIVEL DE INVENTARIOS:

Para el mes de enero de 2011, el 78% de las empresas del sector comercial mencionan tener un nivel de inventarios normal, este valor es seis puntos porcentuales superior al registrado el mes anterior.

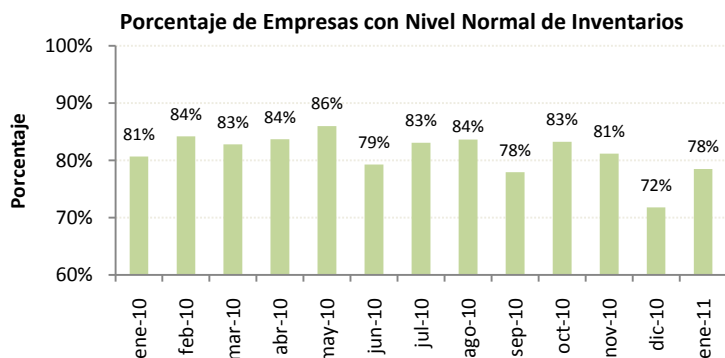

IV. SITUACIÓN DEL NEGOCIO:

En el mes de enero 2011, la cantidad de empresas del sector comercial que mencionan estar mejor con respecto al mes anterior es inferior a la cantidad de empresas que dicen estar peor; de esta manera, el saldo de la situación del negocio es de -14%. La expectativa para el mes de febrero de 2011, es que el saldo de la situación del negocio sea de -1%.

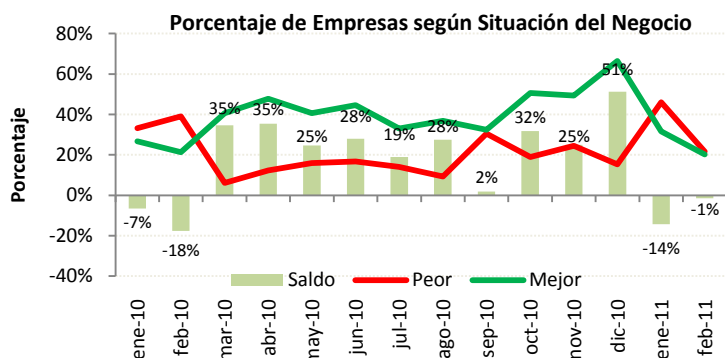



SECTOR CONSTRUCCIÓN - 120 EMPRESAS – ENERO 2011

I. EMPLEO:

En el mes de enero 2011, la demanda laboral en el sector construcción presentó una variación negativa de 0.2% con respecto al mes anterior.

Las expectativas de la demanda laboral son buenas para el mes de febrero de 2011 ya que esta variable crecería en 0.5%.

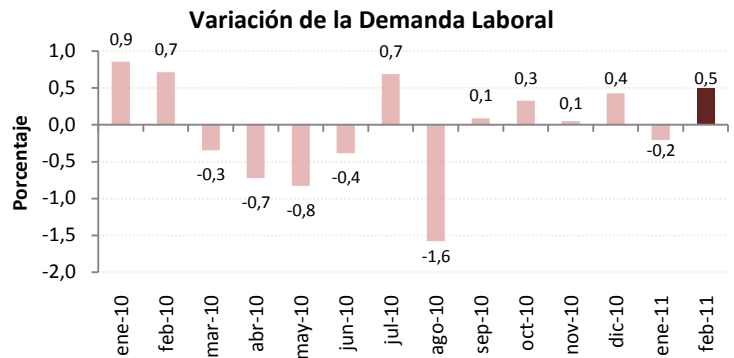

II. VOLUMEN DE CONSTRUCCION:

El volumen de construcción en el mes de enero 2011 aumentó en 3.5% con respecto al mes anterior.

Se espera que esta variable se siga incrementando en 5.5% en el mes de febrero de 2011.

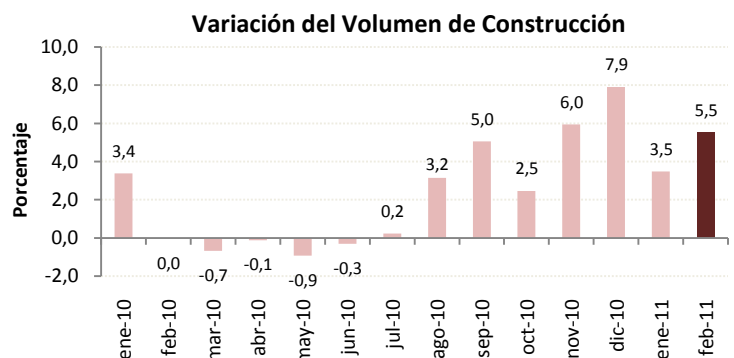

III. PRECIO DE INSUMOS:

Según los empresarios encuestados del sector, el precio promedio de los materiales de construcción aumentó en 1.8% en el mes de enero 2011. Para el siguiente mes se espera que los precios de los insumos aumenten en 1%.

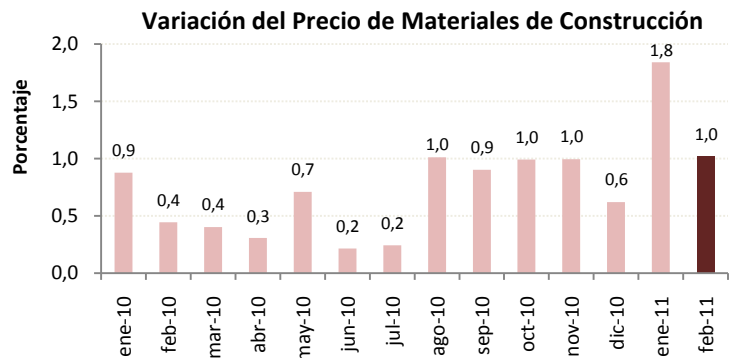

V. SITUACIÓN DEL NEGOCIO:

En el mes de enero 2011, la cantidad de empresas del sector construcción que mencionan estar mejor es superior a la cantidad de empresas que mencionan estar peor. El saldo del mes es de +4% y su expectativa en febrero supone el 17% de aumento.

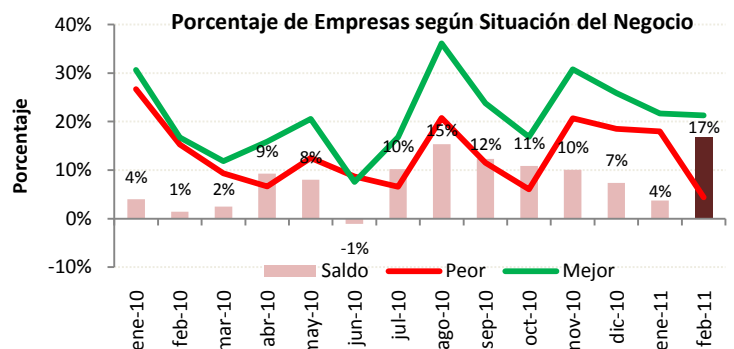



I. EMPLEO:

En el mes de enero 2011, la demanda laboral en el sector servicios disminuyó en 0.2% con respecto al mes anterior. Las expectativas para el mes de febrero de 2011 señalan que esta variable no se modificará significativamente.

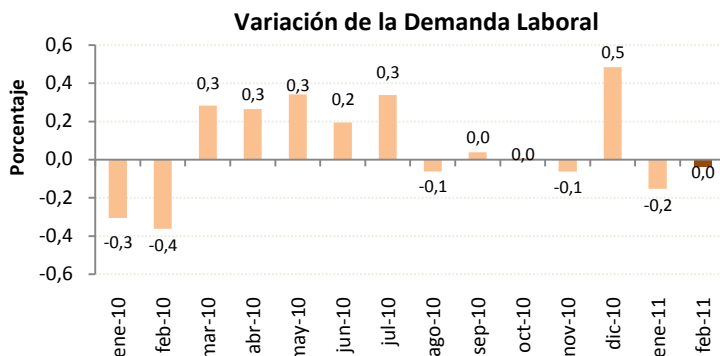

II. VALOR TOTAL DE VENTAS:

En enero 2011, el valor total de ventas del sector servicios aumentó en 1.2% con respecto al mes anterior. Las expectativas para el mes de febrero es que el valor de ventas aumente en 3.0%.

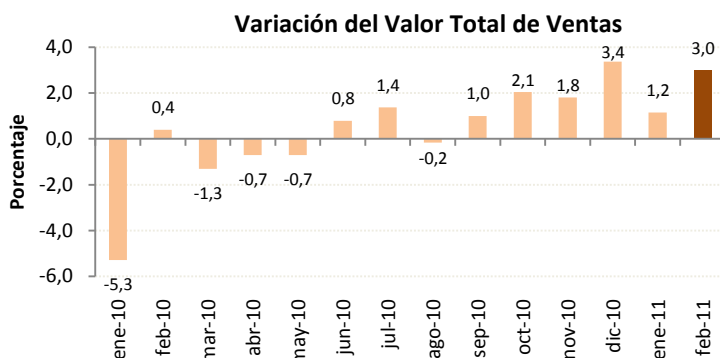

III. PRECIO DEL SERVICIO:

El precio promedio del servicio prestado por las empresas encuestadas, presentó un incremento de 1% en el mes de enero. Se espera que en el mes de febrero de 2011 esta variable también aumente en 1%.

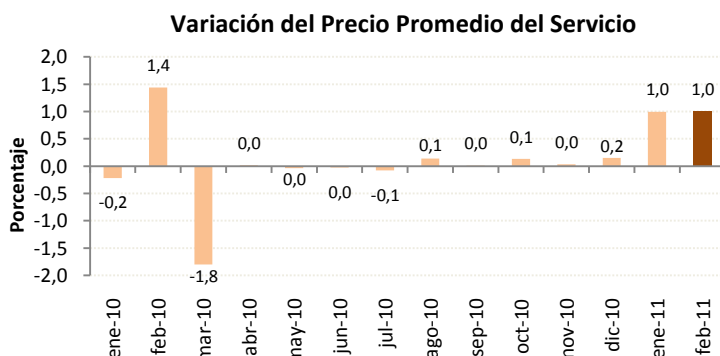

IV. SITUACIÓN DEL NEGOCIO:

En el mes de enero 2011, la cantidad de empresas del sector servicios que mencionan estar mejor es superior a las empresas que dicen estar peor; el saldo de la situación de negocio es +8%.

Para el mes de febrero 2011, los empresarios son optimistas ya que prevén que el saldo de la situación de negocio sea de +34%.

