



ESTUDIO MENSUAL DE OPINION EMPRESARIAL¹ - JUNIO 2011

I. INDICE DE CONFIANZA EMPRESARIAL (ICE) GLOBAL²

En junio 2011, el *Índice de Confianza Empresarial (ICE) Global* registró un incremento de 13.5 puntos con respecto al mes inmediatamente anterior, para ubicarse en 679 puntos. Dicha variación se determinó por incrementos en las cuatro ramas de actividad económica analizadas; en el caso del sector industrial, el aporte fue del 46% a este crecimiento, la rama comercio con 23%, la construcción con 22%; y, finalmente la rama de servicios contribuyó con el 8% restante.

Al extraer el ciclo económico de la serie del ICE Global mediante la utilización del filtro Hodrick-Prescott³, se encuentra que para junio 2011, el ICE Global está 9% sobre su tendencia de crecimiento de corto plazo

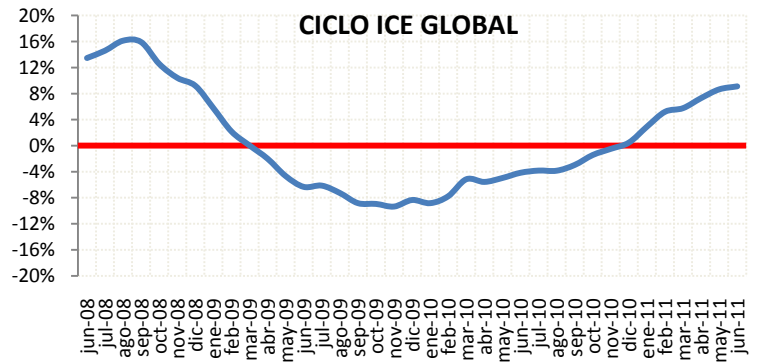
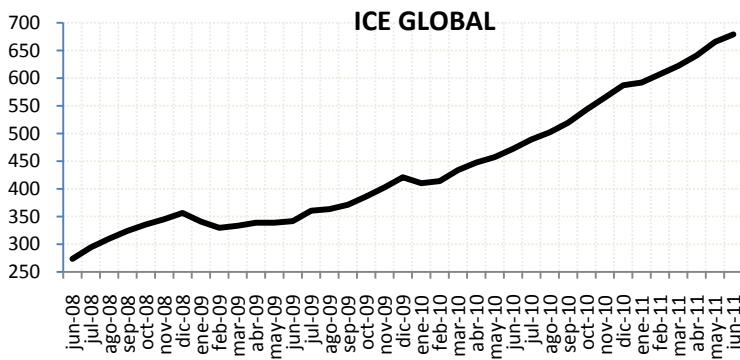

II. INDICE DE CONFIANZA EMPRESARIAL (ICE) INDUSTRIA

En junio 2011, el ICE Industrial presentó una variación positiva de 26.9 puntos, para ubicarse en 884.8. El ciclo del ICE Industrial se encuentra 7% sobre su tendencia de crecimiento, situándose en terreno positivo.

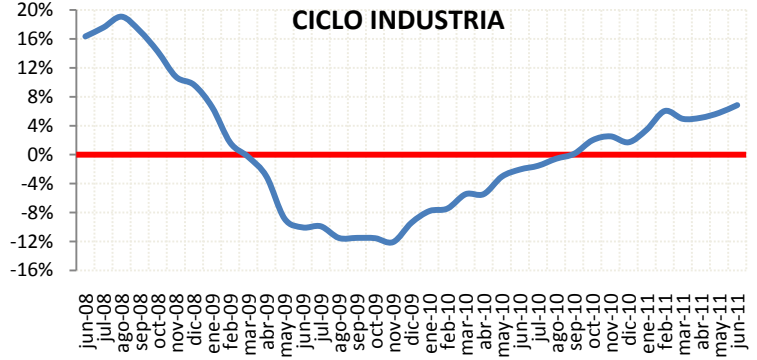
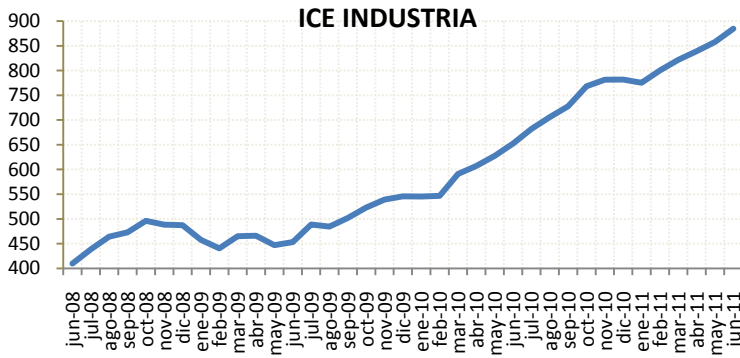

¹ El Estudio Mensual de Opinión Empresarial abarca 800 grandes empresas de cuatro ramas de actividad económica: Industria, Comercio, Construcción y Servicios. Los resultados presentados a partir de noviembre de 2009 se calculan ponderando cada empresa encuestada en función de sus ingresos obtenidos en el año 2007. El levantamiento de la información proporcionada por los empresarios, se inicia cuando faltan cinco días hábiles para concluir el mes de referencia.

² Las ponderaciones para agregar los ICE's sectoriales en el ICE Global son las siguientes: Industria 23%, Comercio 26%, Construcción 13%, Servicios 38%.

³ Este método econométrico es utilizado de manera generalizada para obtener una estimación del componente tendencial y cíclico de una serie de tiempo económica. Antes de extraer el ciclo de la serie, ésta ha sido corregida por variación estacional para tener una mejor estimación del ciclo.



BANCO CENTRAL DEL ECUADOR

III. INDICE DE CONFIANZA EMPRESARIAL (ICE) COMERCIO

En junio 2011, el ICE de la rama Comercial mostró un crecimiento de 12 puntos, para ubicarse en 807.6. El ciclo del ICE Comercio se encuentra 5% sobre su tendencia de crecimiento de corto plazo.

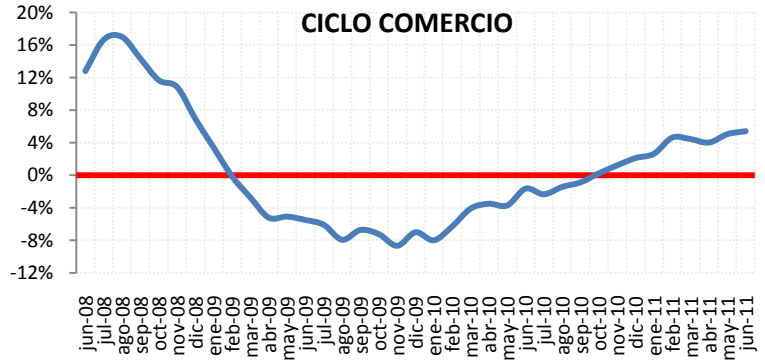
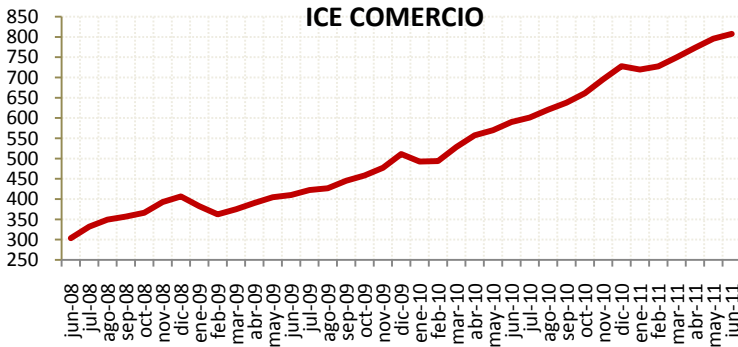

IV. INDICE DE CONFIANZA EMPRESARIAL (ICE) CONSTRUCCION

En junio 2011, el ICE de la Construcción creció 23.3 puntos, para ubicarse en 697.2. El ciclo del ICE de la Construcción se encuentra 16% sobre su tendencia de crecimiento de corto plazo.

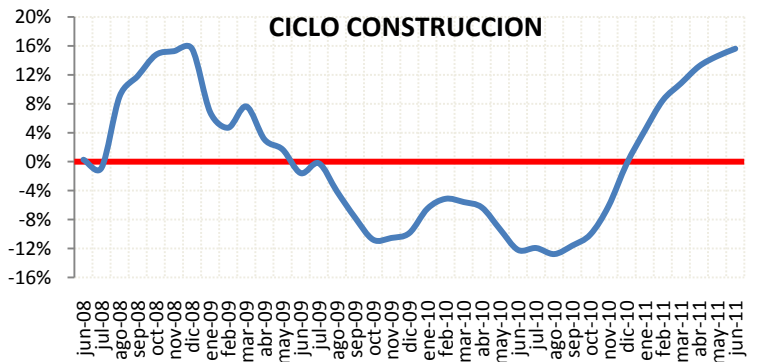
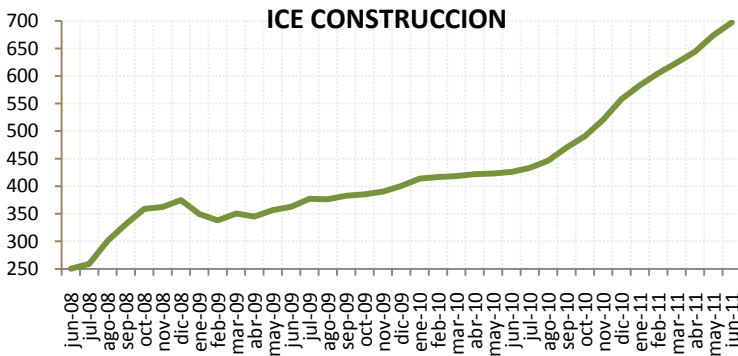

V. INDICE DE CONFIANZA EMPRESARIAL (ICE) SERVICIOS

En junio 2011, el ICE del sector Servicios presentó un aumento de 3 puntos, ubicándose en 460.3. El ciclo del ICE de los Servicios se encuentra 13% sobre su tendencia de crecimiento de corto plazo.

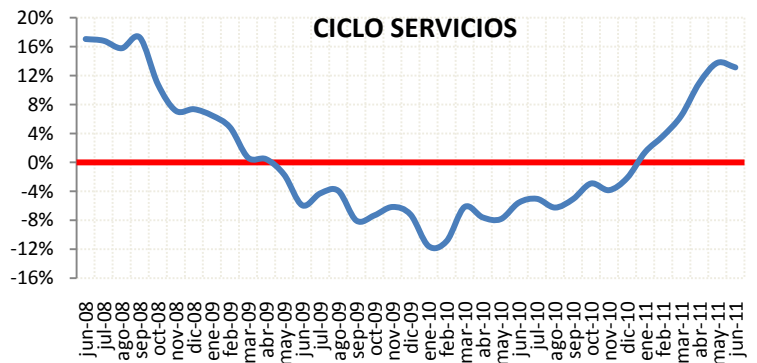
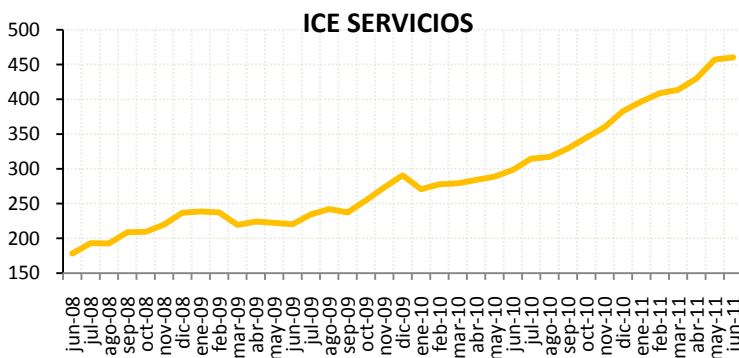



I. EMPLEO:

En el mes de junio de 2011, la demanda laboral en el sector industrial creció levemente en 0.2%. Las expectativas de los empresarios del sector industrial para julio de 2011 señalan que esta variable se incrementará en 0.4%.

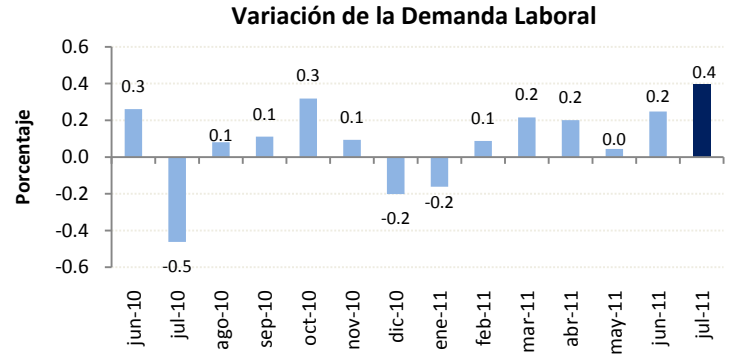

II. VOLUMEN DE PRODUCCIÓN:

El volumen de producción industrial en el mes de junio de 2011 presentó una variación de 4.8% con respecto al mes anterior.

La previsión para julio de 2011 señala un crecimiento del volumen de producción en 1.6%.

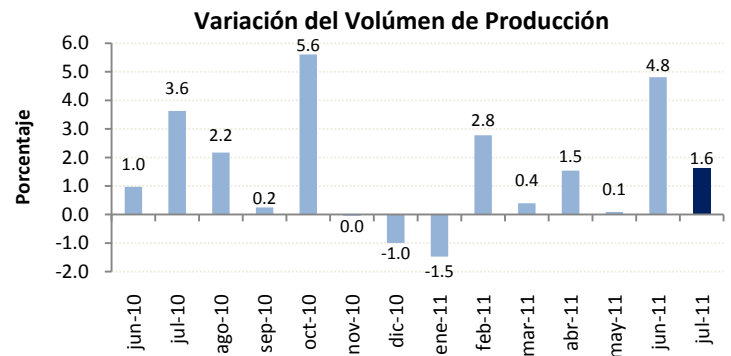

III. NIVEL DE INVENTARIOS:

En junio de este año, el 77% de las empresas encuestadas del sector industrial, mencionan tener un nivel normal de inventarios. Este valor es siete puntos porcentuales inferior al registrado en el último mes.

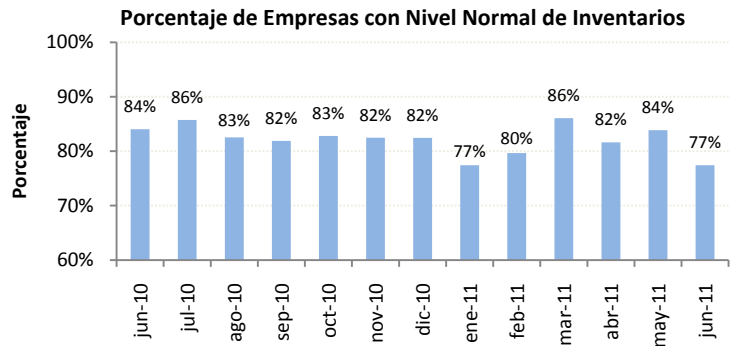

IV. SITUACIÓN DEL NEGOCIO:

En junio 2011, la cantidad de empresas del sector industrial que mencionan estar mejor, es mayor a la cantidad de empresas que dicen estar peor con respecto al mes de mayo; de esta manera, el saldo de la situación de negocio fue de 10%. En la expectativa de la situación del negocio para el mes de junio, el saldo es de +17%.

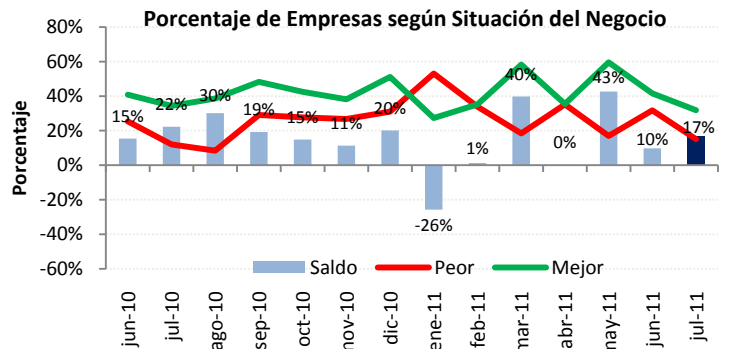



I. EMPLEO:

En el mes de junio de 2011, la demanda laboral del sector comercial, no registró variación con respecto al mes anterior.

La previsión de los empresarios de este sector es que la demanda laboral aumente en 0.2% en el mes de julio.

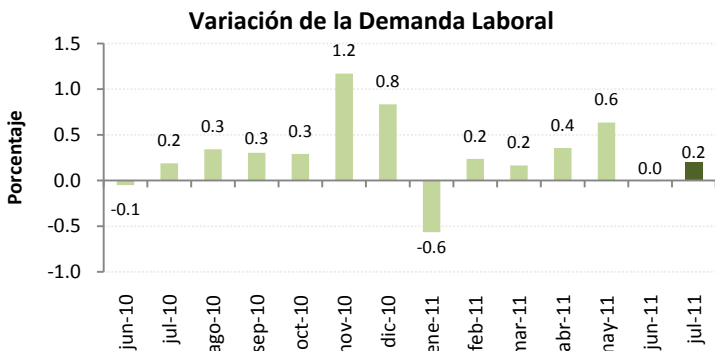

II. VALOR DE VENTAS:

El valor de ventas del sector comercial en el mes de junio 2011 aumentó 1.3% con respecto al mes de mayo. Para el mes de julio se espera una incremento del valor total de ventas en 1.6%.

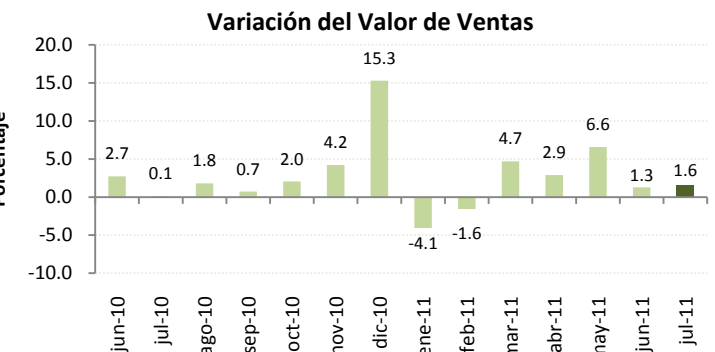

III. NIVEL DE INVENTARIOS:

Para el mes de junio 2011, el 88% de las empresas del sector comercial menciona tener un nivel de inventarios normal, este valor es un punto porcentuales superior al registrado en el mes anterior.

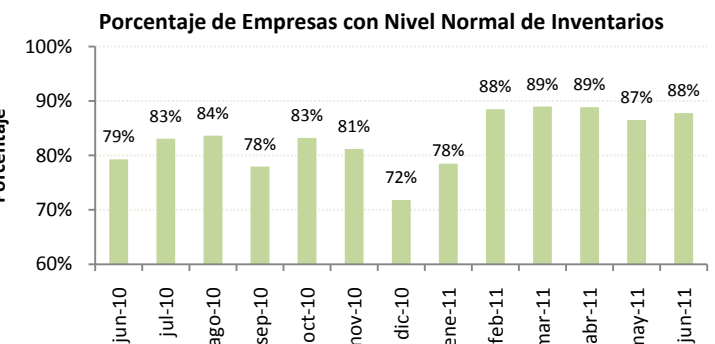

IV. SITUACIÓN DEL NEGOCIO:

En el mes de junio 2011, la cantidad de empresas del sector comercial que mencionan estar mejor con respecto al mes anterior es superior a la cantidad de empresas que dicen estar peor; de esta manera, el saldo de la situación del negocio es de +25%. La expectativa para el mes de julio de 2011 señala que el saldo de la situación del negocio es de +30%.

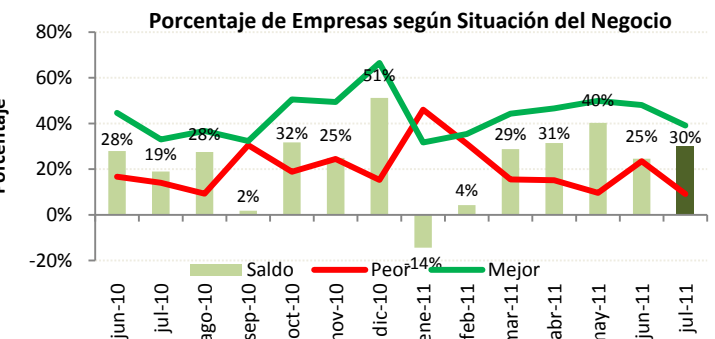



I. EMPLEO:

En el mes de junio 2011, la demanda laboral en el sector construcción aumentó en 0.4% con respecto al mes anterior. Las expectativas de la demanda laboral indican que para el mes de julio esta variable continuará aumentando en 0.3%.

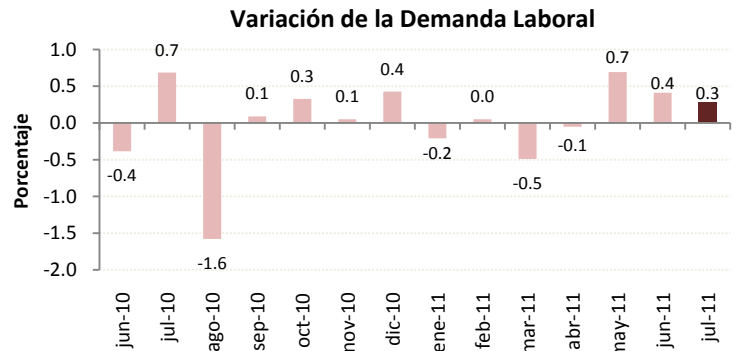

II. VOLUMEN DE CONSTRUCCION:

El volumen de construcción en el mes de junio 2011 aumentó en 3.5% con respecto al mes anterior.

Los empresarios de este sector esperan que esta variable se incremente en 4% en el mes de julio.

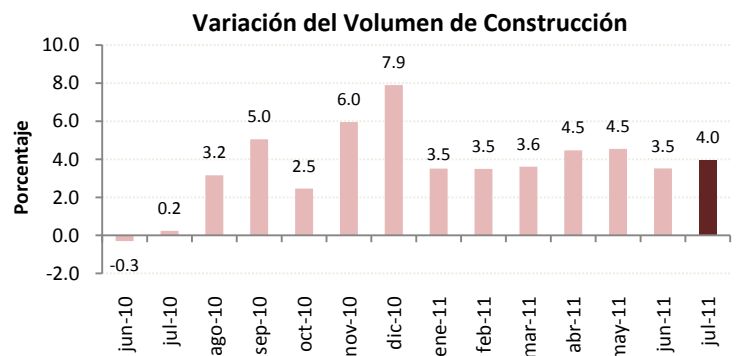

III. PRECIO DE INSUMOS:

Según los empresarios encuestados del sector, el precio promedio de los materiales de construcción presentó una variación de 1.8% en el mes de junio 2011. Para el siguiente mes se espera que los precios de los insumos aumenten en 0.3%.

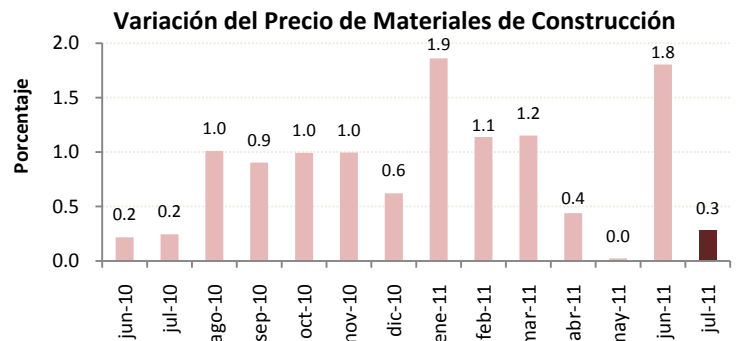

V. SITUACIÓN DEL NEGOCIO:

En el mes de junio 2011, la cantidad de empresas del sector construcción que mencionan estar mejor es superior a la cantidad de empresas que mencionan estar peor. El saldo del mes es de +12% y su expectativa para julio supone un saldo de +19%.

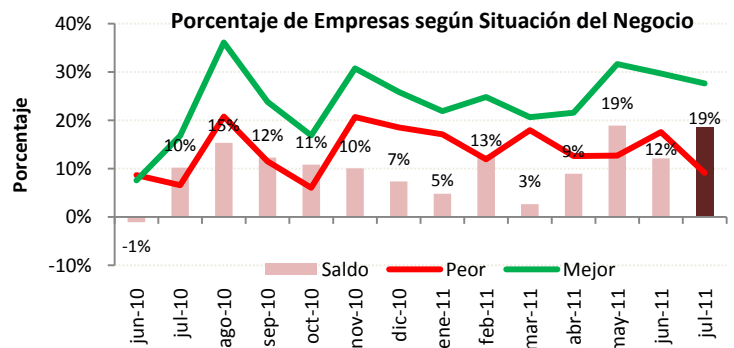



I. EMPLEO:

En el mes de junio 2011, la demanda laboral en el sector servicios aumentó en 0.1% con respecto al mes anterior.

Las expectativas para el mes de julio de 2011 señalan que esta variable no presentará variación.

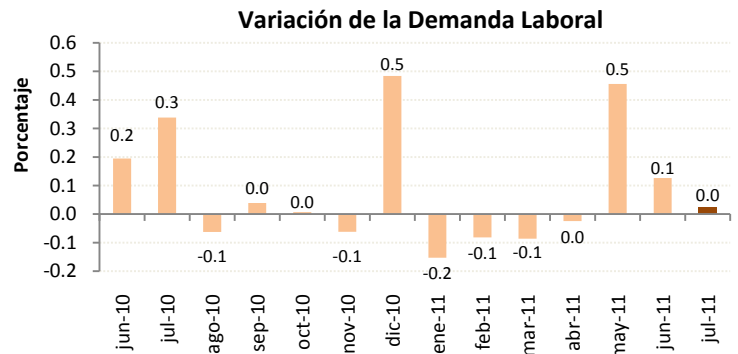

II. VALOR TOTAL DE VENTAS:

En junio 2011, el valor total de ventas del sector servicios disminuyó en 0.4% con respecto al mes anterior. Las expectativas para el mes de julio son que el valor de ventas aumente en 1.8%.

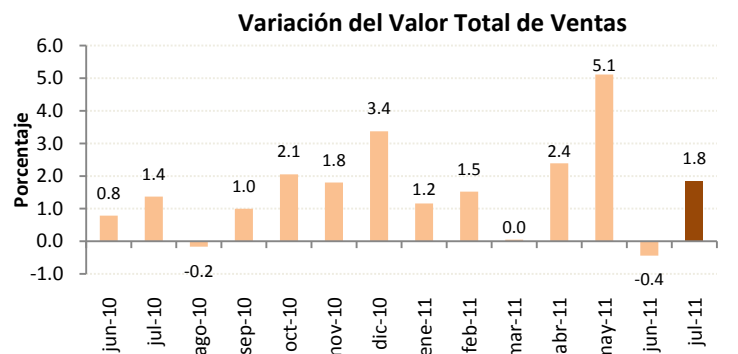

III. PRECIO DEL SERVICIO:

El precio promedio del servicio prestado por las empresas encuestadas, presentó un descenso de 0.5% en el mes de junio 2011. Se espera que en julio los precios aumenten en 0.1%.

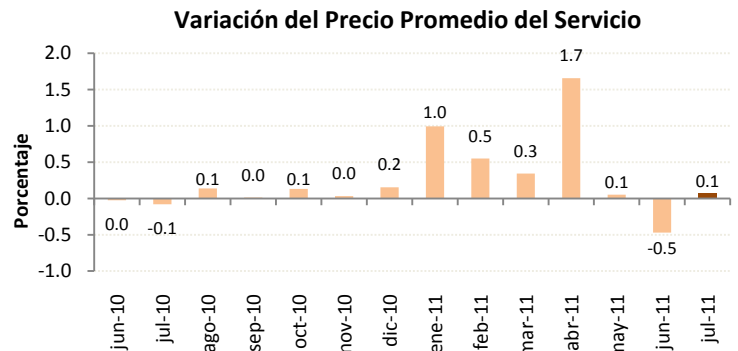

IV. SITUACIÓN DEL NEGOCIO:

En el mes de junio 2011, la cantidad de empresas del sector servicios que mencionan estar mejor es superior a las empresas que dicen estar peor, el saldo de la situación de negocio es +11%.

Para el mes de julio 2011, los empresarios prevén que el saldo de la situación de negocio sea de +36%.

