



ESTUDIO MENSUAL DE OPINION EMPRESARIAL¹ - AGOSTO 2011

I. INDICE DE CONFIANZA EMPRESARIAL (ICE) GLOBAL²

En agosto 2011, el Índice de Confianza Empresarial (ICE) Global registró un incremento de 21.9 puntos con respecto al mes inmediatamente anterior, para ubicarse en 719.8 puntos. Dicha variación se determinó por incrementos en las cuatro ramas de actividad económica analizadas; en el caso del sector servicios e industria, el aporte de cada una de ellas fue del 28% a este crecimiento, la rama de comercio con 25%; y, finalmente la rama de construcción contribuyó con el 19% restante.

Al extraer el ciclo³ de la serie del ICE Global mediante la utilización del filtro Hodrick-Prescott⁴, se encuentra que para agosto 2011, el ICE Global está 8% sobre su tendencia de crecimiento de corto plazo.

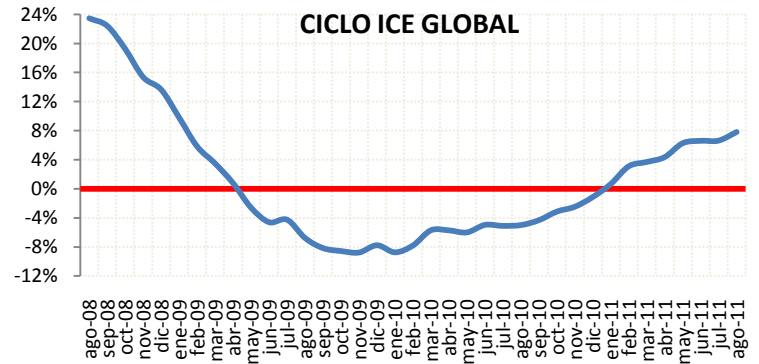
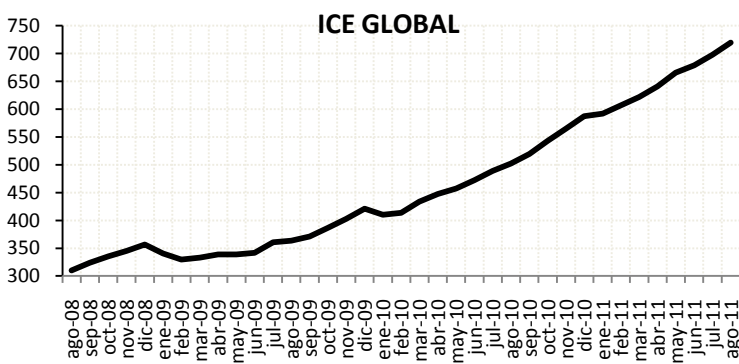

II. INDICE DE CONFIANZA EMPRESARIAL (ICE) INDUSTRIA

En agosto 2011, el ICE Industrial presentó una variación positiva de 27 puntos, para ubicarse en 937.9. El ciclo del ICE Industrial se encuentra 5% sobre su tendencia de crecimiento, situándose en terreno positivo.

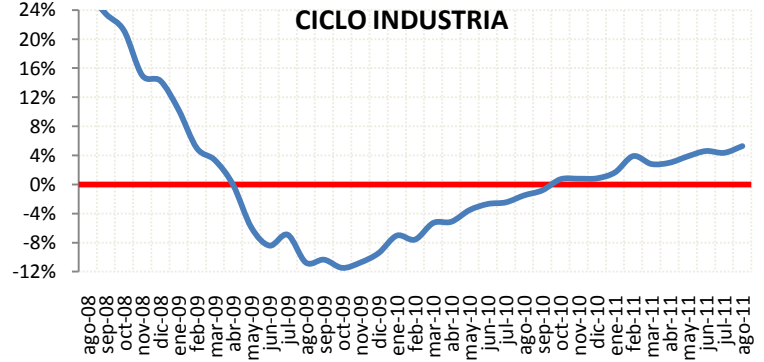
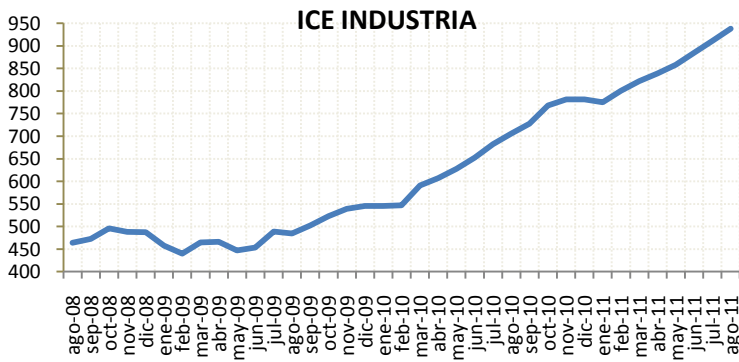

¹ El Estudio Mensual de Opinión Empresarial abarca 800 grandes empresas de cuatro ramas de actividad económica: Industria, Comercio, Construcción y Servicios. Los resultados presentados a partir de noviembre de 2009 se calculan ponderando cada empresa encuestada en función de sus ingresos obtenidos en el año 2007. El levantamiento de la información proporcionada por los empresarios, se inicia cuando faltan cinco días hábiles para concluir el mes de referencia.

² Las ponderaciones para agregar los ICE's sectoriales en el ICE Global son las siguientes: Industria 23%, Comercio 26%, Construcción 13%, Servicios 38%.

³ Es el componente de la serie que recoge las oscilaciones periódicas alrededor de la tendencia, en las que, a diferencia de las variaciones estacionales, tiene un período y amplitud variables.

⁴ Este método econométrico es utilizado de manera generalizada para obtener una estimación del componente tendencial y cíclico de una serie de tiempo económica. Antes de extraer el ciclo de la serie, ésta ha sido corregida por variación estacional para tener una mejor estimación del ciclo. Se utiliza los datos de los últimos 36 meses para realizar los cálculos respectivos, por lo tanto los valores se recalculan mes a mes.



BANCO CENTRAL DEL ECUADOR

III. INDICE DE CONFIANZA EMPRESARIAL (ICE) COMERCIO

En agosto 2011, el ICE de la rama Comercial mostró un crecimiento de 20.8 puntos, para ubicarse en 838.3. El ciclo del ICE Comercio se encuentra 4% sobre su tendencia de crecimiento de corto plazo.

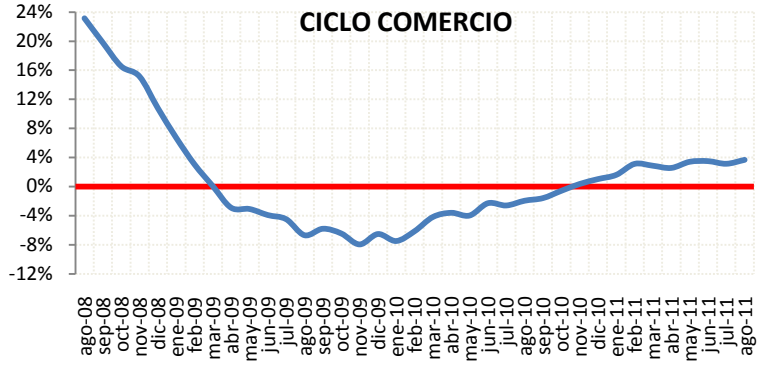
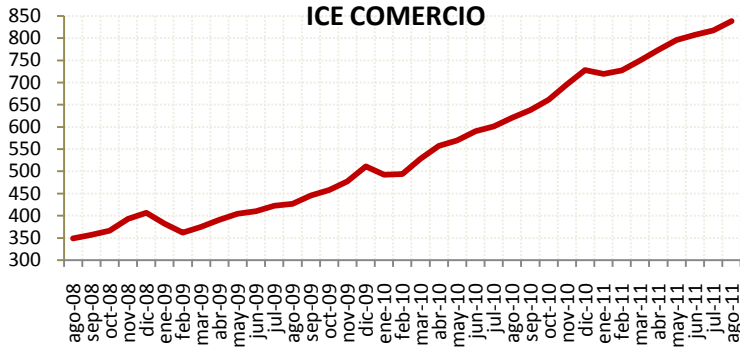

IV. INDICE DE CONFIANZA EMPRESARIAL (ICE) CONSTRUCCION

En agosto 2011, el ICE de la Construcción creció 32.2 puntos, para ubicarse en 752.9. El ciclo del ICE de la Construcción se encuentra 15% sobre su tendencia de crecimiento de corto plazo.

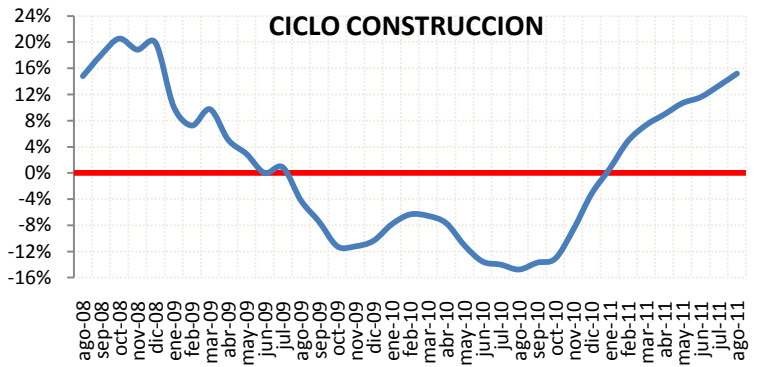

V. INDICE DE CONFIANZA EMPRESARIAL (ICE) SERVICIOS

En agosto 2011, el ICE del sector Servicios presentó un aumento de 16 puntos, ubicándose en 495.3. El ciclo del ICE de los Servicios se encuentra 13% sobre su tendencia de crecimiento de corto plazo.

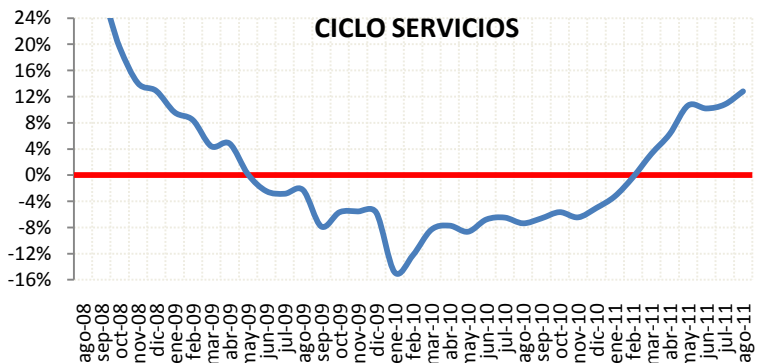
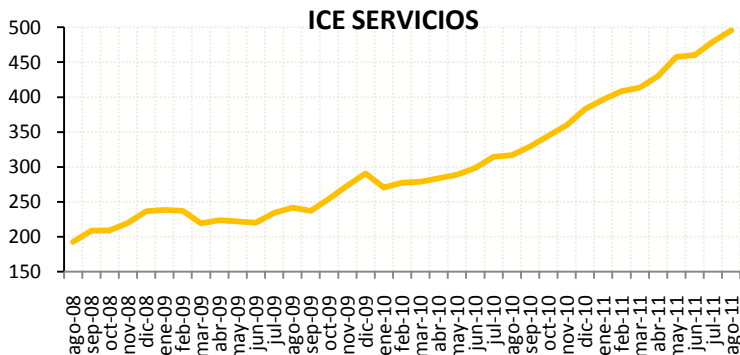



I. EMPLEO:

En el mes de agosto de 2011, la demanda laboral en el sector industrial presentó una variación de 0.2% con respecto al mes anterior. Las expectativas de los empresarios del sector industrial para septiembre de 2011 señalan que esta variable presentará modificaciones en similar magnitud.

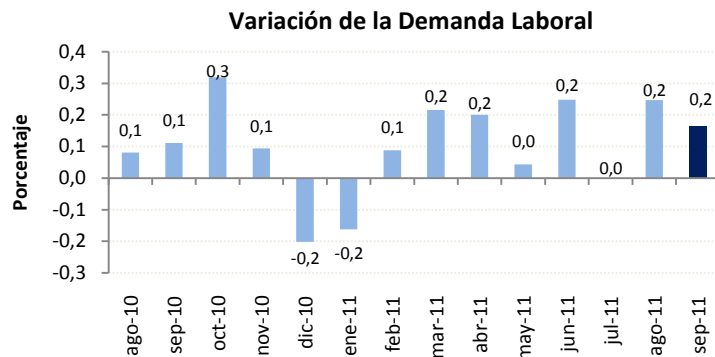

II. VOLUMEN DE PRODUCCIÓN:

El volumen de producción industrial en el mes de agosto de 2011 presentó una variación de 2.2% con respecto al mes anterior.

La previsión para septiembre de 2011 señala un crecimiento del volumen de producción en 1.9%.

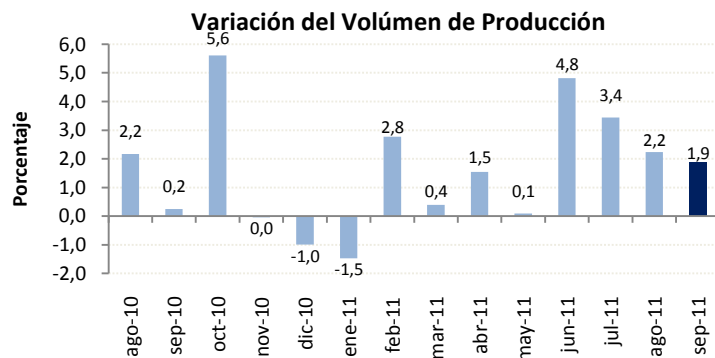

III. NIVEL DE INVENTARIOS:

En agosto de este año, el 82% de las empresas encuestadas del sector industrial, mencionan tener un nivel normal de inventarios. Este valor es un punto porcentual superior al registrado en el anterior mes.

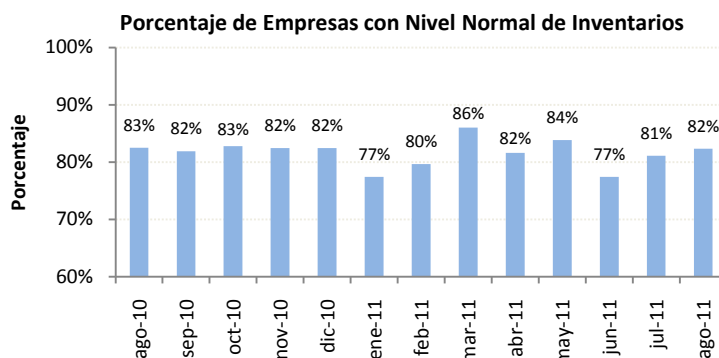

IV. SITUACIÓN DEL NEGOCIO:

En agosto 2011, la cantidad de empresas del sector industrial que mencionan estar mejor, es mayor a la cantidad de empresas que dicen estar peor con respecto al mes de julio; de esta manera, el saldo de la situación de negocio fue de 38%. En la expectativa de la situación del negocio para el mes de septiembre, el saldo es de +20%.

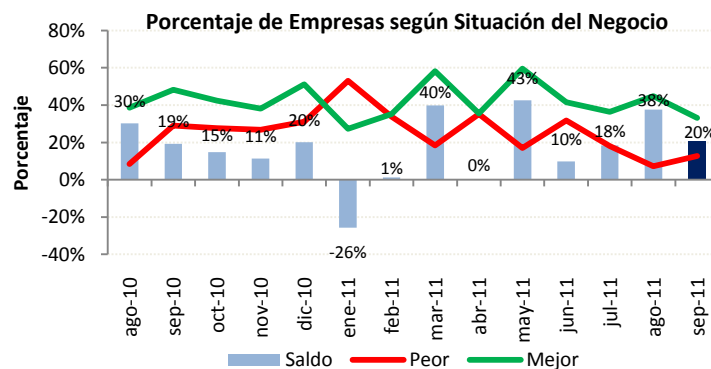



I. EMPLEO:

En el mes de agosto de 2011, la demanda laboral del sector comercial, registró una variación positiva con respecto al mes anterior de 0.3%.

La previsión de los empresarios de este sector es que la demanda laboral aumente en 0.1% en el mes de septiembre.

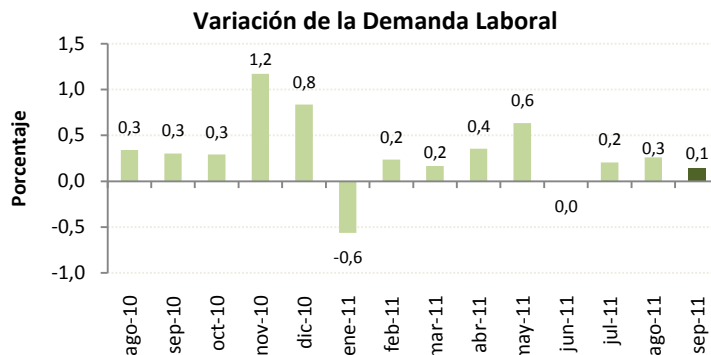

II. VALOR DE VENTAS:

El valor de ventas del sector comercial en el mes de agosto 2011 aumentó 5.1% con respecto al mes de julio. Para el mes de septiembre se espera un incremento del valor total de ventas en 1.4%.

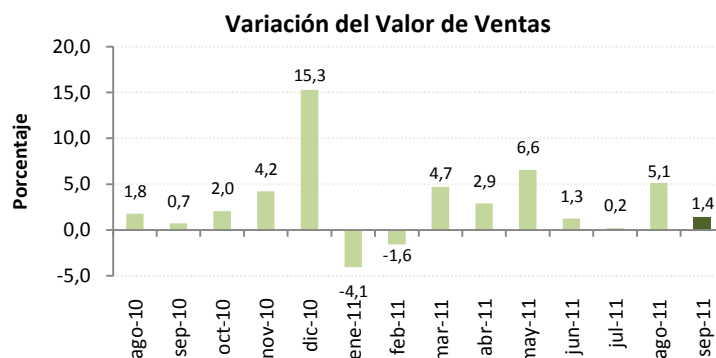

III. NIVEL DE INVENTARIOS:

Para el mes de agosto 2011, el 86% de las empresas del sector comercial menciona tener un nivel de inventarios normal, este valor es tres puntos porcentuales superior al registrado en el mes anterior.

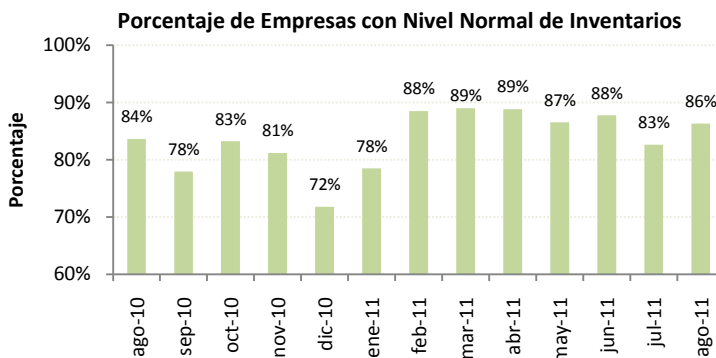

IV. SITUACIÓN DEL NEGOCIO:

En el mes de agosto 2011, la cantidad de empresas del sector comercial que mencionan estar mejor con respecto al mes anterior es superior a la cantidad de empresas que dicen estar peor; de esta manera, el saldo de la situación del negocio es de +26%. La expectativa para el mes de septiembre de 2011 señala que el saldo de la situación del negocio es de +25%.

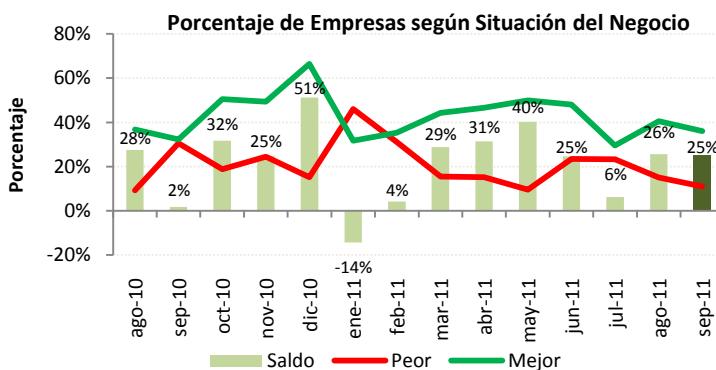



I. EMPLEO:

En el mes de agosto 2011, la demanda laboral en el sector construcción disminuyó en 0.1% con respecto al mes anterior. Las expectativas de la demanda laboral indican que para el mes de septiembre esta variable se reducirá en la misma proporción.

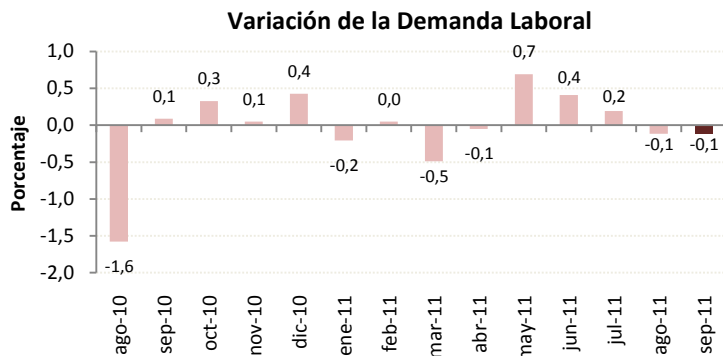

II. VOLUMEN DE CONSTRUCCION:

El volumen de construcción en el mes de agosto 2011 aumentó en 6.9% con respecto al mes anterior.

Los empresarios de este sector esperan que esta variable se incremente en 5.8% en el mes de septiembre.

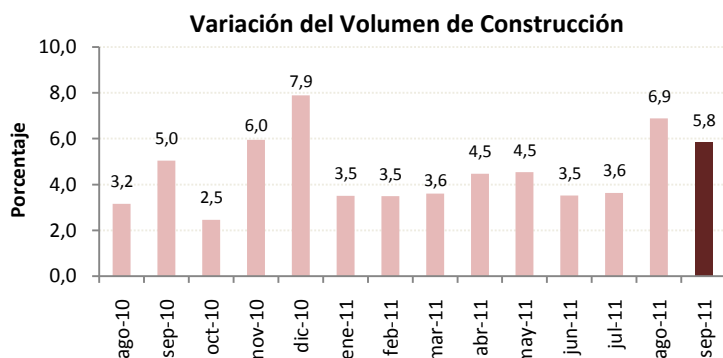

III. PRECIO DE INSUMOS:

Según los empresarios encuestados del sector, el precio promedio de los materiales de construcción presentó una variación de 0.4% en el mes de agosto 2011. Para el siguiente mes se espera que los precios de los insumos aumenten en 0.2%.

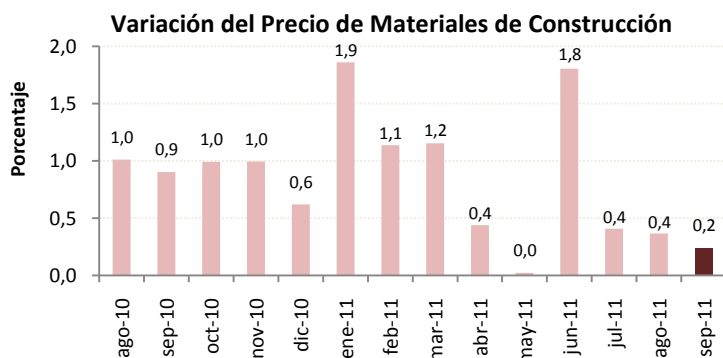

IV. SITUACIÓN DEL NEGOCIO:

En el mes de agosto 2011, la cantidad de empresas del sector construcción que mencionan estar mejor es superior a la cantidad de empresas que mencionan estar peor. El saldo del mes es de +11% y su expectativa para septiembre supone un saldo de +21%.

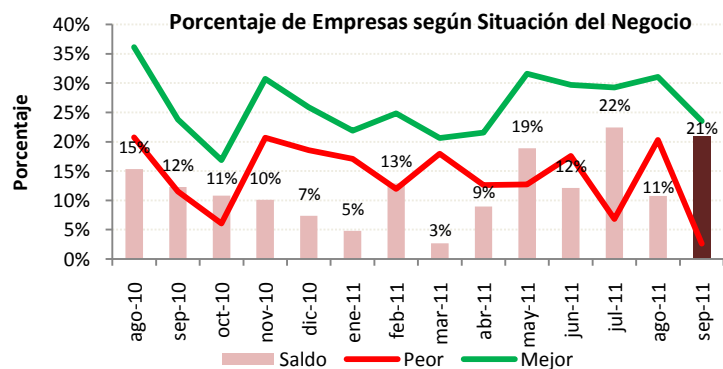



I. EMPLEO:

En el mes de agosto 2011, la demanda laboral en el sector servicios aumentó en 0.2% con respecto al mes anterior.

Las expectativas para el mes de septiembre de 2011 señalan que esta variable crecerá en 0.1%.

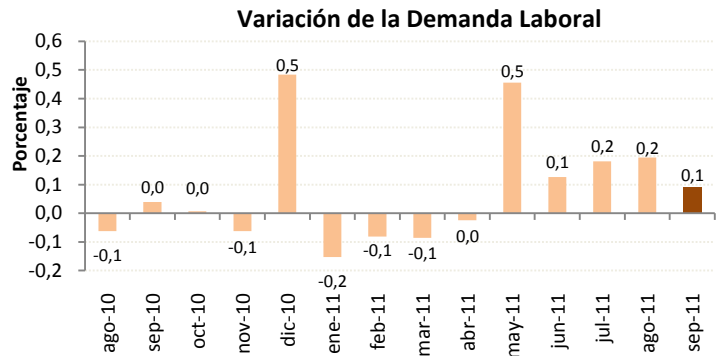

II. VALOR TOTAL DE VENTAS:

En agosto 2011, el valor total de ventas del sector servicios aumentó en 1.8% con respecto al mes anterior. Las expectativas para el mes de septiembre son que el valor de ventas aumente en 1.9%.

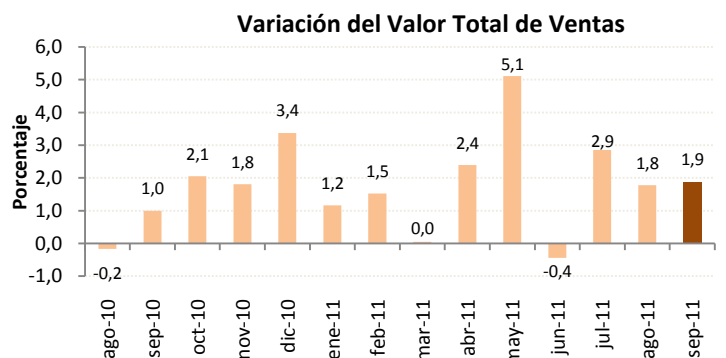

III. PRECIO DEL SERVICIO:

El precio promedio del servicio prestado por las empresas encuestadas, presentó una mínima variación en el mes de agosto 2011. Se espera que en septiembre los precios permanezcan constantes.

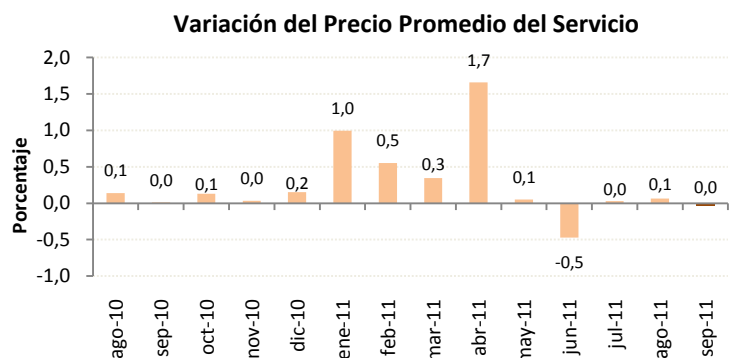

IV. SITUACIÓN DEL NEGOCIO:

En el mes de agosto 2011, la cantidad de empresas del sector servicios que mencionan estar mejor es superior a las empresas que dicen estar peor, el saldo de la situación de negocio es +47%.

Para el mes de septiembre 2011, los empresarios prevén que el saldo de la situación de negocio sea de +43%.

