



ESTUDIO MENSUAL DE OPINIÓN EMPRESARIAL¹ - JULIO 2015

I. ÍNDICE DE CONFIANZA EMPRESARIAL (ICE) GLOBAL²

En julio de 2015, el *Índice de Confianza Empresarial (ICE) Global* alcanzó 1,185.4 puntos, mientras que en junio de 2015 fue de 1,184.6 puntos, es decir, se registró un leve aumento de 0.8 puntos (Gráfico de la izquierda); variación que se debió a crecimientos en los ICE de las ramas de actividad económica: *Industria* y *Servicios*, en tanto que los ICE de la *Construcción* y del *Comercio* registraron un comportamiento negativo (para mayor detalle revisar desde la página 3).

Al extraer el ciclo³ de la serie del ICE Global (Gráfico de la derecha), mediante la utilización del filtro Hodrick-Prescott⁴ se observó que para julio de 2015 se ubicó 4.3% por debajo de su tendencia de crecimiento de corto plazo, comportamiento que se mantiene desde inicios del 2015.

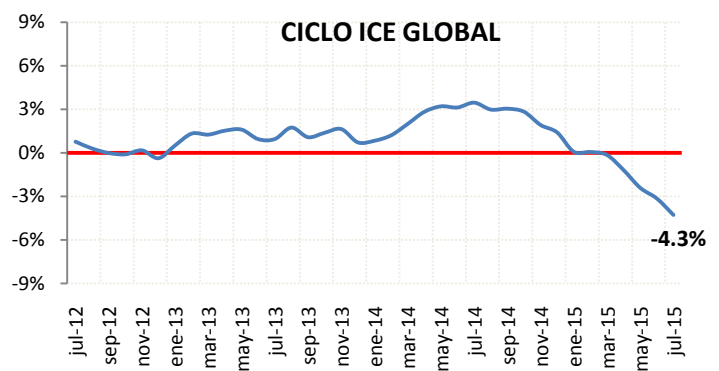
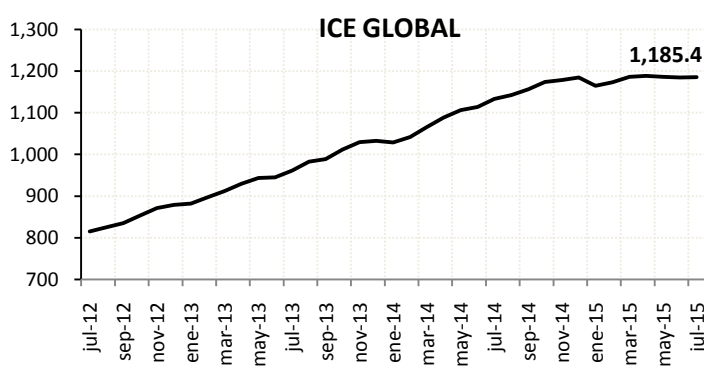

II. ÍNDICE DE CONFIANZA EMPRESARIAL (ICE) INDUSTRIA

En julio de 2015, el ICE Industrial presentó una variación positiva de 9.5 puntos respecto del mes anterior, para ubicarse en 1,600.4 puntos (Gráfico de la izquierda). El ciclo del ICE Industrial se encuentra 4.3% por debajo de su tendencia de crecimiento de corto plazo, lo más bajo registrado desde el año 2011.

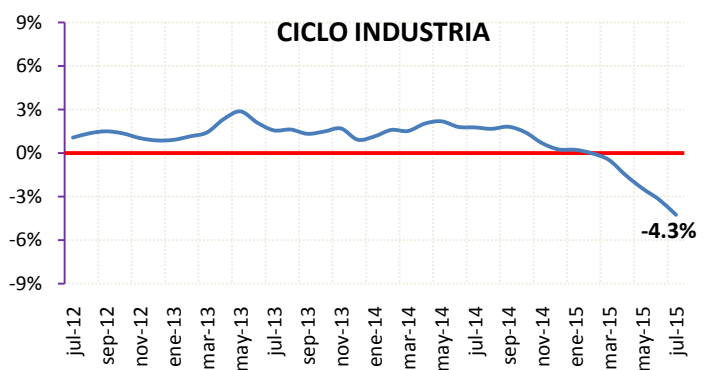
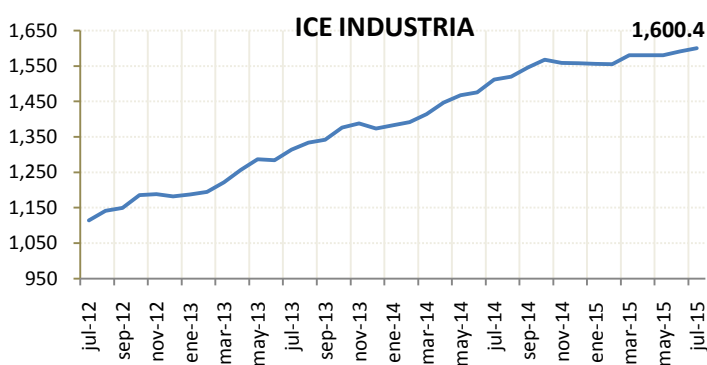

¹ El Estudio Mensual de Opinión Empresarial abarca 1,000 grandes empresas de cuatro ramas de actividad económica: Industria, Comercio, Construcción y Servicios. Los resultados obtenidos desde el mes de enero de 2014 se calcularon ponderando cada empresa encuestada en función de sus ingresos obtenidos en el año 2012. Los resultados desde diciembre de 2012 a diciembre de 2013 se calcularon en función a los ingresos del año 2009 y los resultados anteriores, es decir, desde junio de 2007 a noviembre de 2012 se calcularon considerando los ingresos del año 2007. El levantamiento de la información proporcionada por los empresarios para la encuesta de la EMOE se inicia cuando faltan cinco días hábiles para concluir el mes de referencia.

² El índice de confianza empresarial global se obtiene ponderando los ICE sectoriales y por tanto, también estos ponderadores afectan a la contribución de cada sector al ICE Global mensual. A partir de los resultados obtenidos en el mes de febrero de 2013, las ponderaciones de cada sector se actualizaron: Industria 20.3%, Comercio 20.0%, Construcción 15.4% y Servicios 44.3%, las mismas que se calcularon a partir de la participación promedio en el valor agregado bruto por sector/PIB, en el periodo comprendido entre 1965-2007 (año base 2007). Las anteriores ponderaciones utilizadas fueron: Industria 23%, Comercio 26%, Construcción 13% y Servicios 38%, según su participación promedio entre 1993- 2007 (año base 2000). Esta actualización provoca que el ICE global cambie de nivel (variaciones absolutas), lo que no implica ningún problema en la estimación, dado que la serie conserva su comportamiento y tendencia.

³ Es el componente de la serie que recoge las oscilaciones periódicas alrededor de la tendencia de amplitud superior a un año y se deben, principalmente, a la alternancia de etapas de prosperidad y depresión en la actividad económica.

⁴ Este método econométrico es utilizado de manera generalizada para obtener una estimación del componente tendencial y cíclico de una serie de tiempo económica. Antes de extraer el ciclo de la serie, ésta ha sido corregida por variación estacional. Cada mes el ciclo de la serie se recalcula con la nueva información disponible.



III. ÍNDICE DE CONFIANZA EMPRESARIAL (ICE) COMERCIO

El ICE mensual de la rama de *Comercio* mostró una disminución de 2.6 puntos en julio de 2015 para situarse en 1,379.5 puntos (Gráfico de la izquierda). En el mes de análisis, el ciclo del ICE de Comercio se ubicó 3.6% por debajo de la línea de tendencia de crecimiento de corto plazo (Gráfico de la derecha).

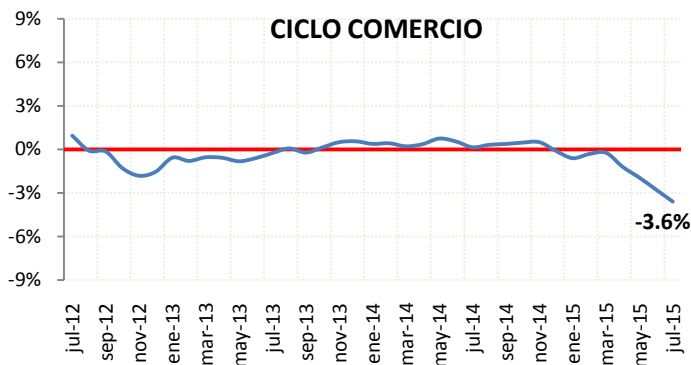
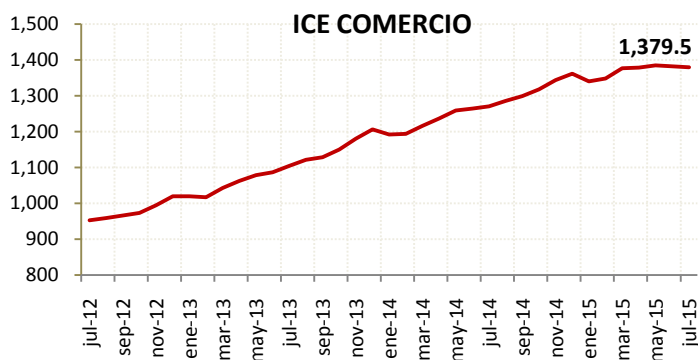

IV. ÍNDICE DE CONFIANZA EMPRESARIAL (ICE) CONSTRUCCIÓN

En julio de 2015, el ICE de la *Construcción* fue de 1,209.5 puntos, lo que representó una disminución de 21.1 puntos respecto del mes anterior (Gráfico de la izquierda), repitiéndose este comportamiento por noveno mes consecutivo. El ciclo del ICE de la Construcción, en el mes en mención, se ubicó bajo su tendencia de crecimiento de corto plazo en 14% (Gráfico de la derecha).

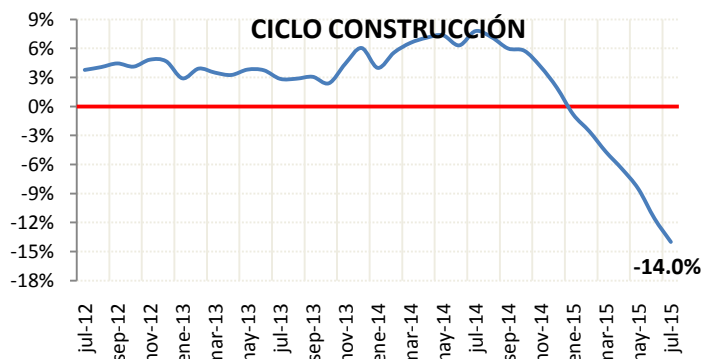
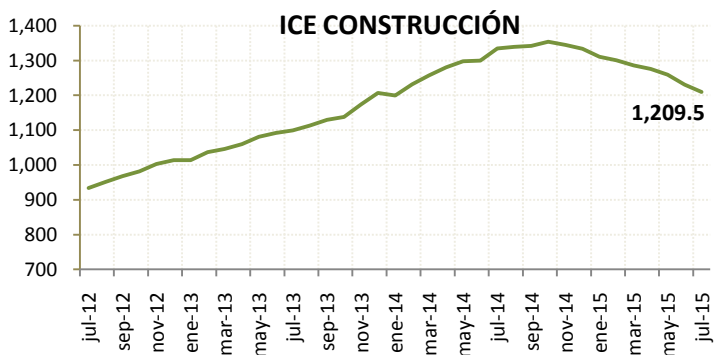

V. ÍNDICE DE CONFIANZA EMPRESARIAL (ICE) SERVICIOS

En julio de 2015, el ICE del sector *Servicios* varió positivamente en 6 puntos respecto del mes anterior, situándose en 898.7 puntos (Gráfico de la izquierda). El ciclo del ICE de los Servicios, a diferencia de los demás sectores, se encuentra por sobre su tendencia de crecimiento de corto plazo en 0.1%.

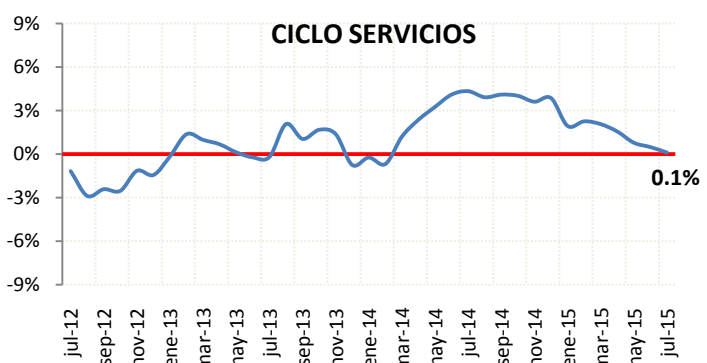
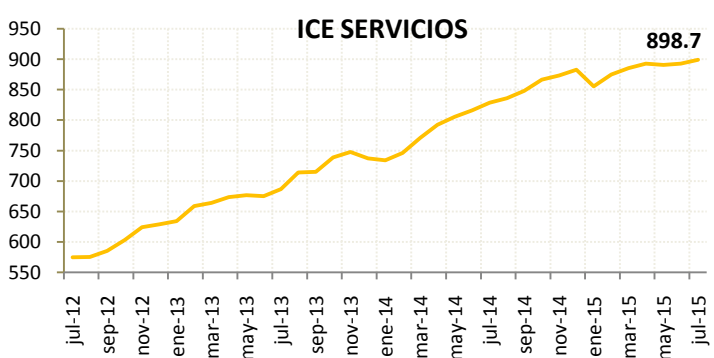



SECTOR INDUSTRIAL - 346 EMPRESAS – JULIO 2015

I. EMPLEO:

La demanda laboral del sector industrial, en julio de 2015, aumentó en 0.4% con respecto al mes anterior. Los empresarios de este sector estiman que para agosto de 2015 la demanda laboral no cambiará.

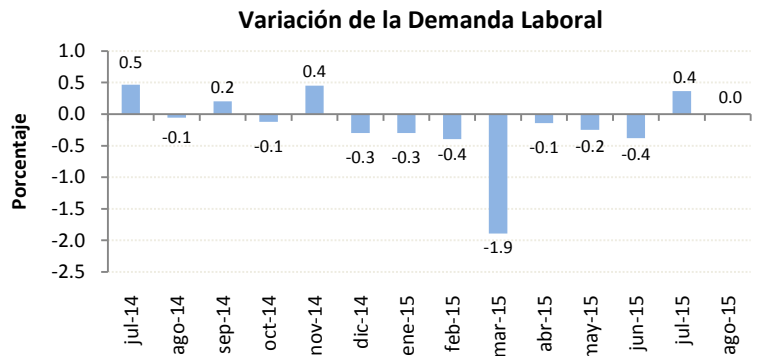

II. VOLUMEN DE PRODUCCIÓN:

El volumen de producción industrial, en julio de 2015, aumentó en 0.5% con respecto al mes anterior. La previsión empresarial para agosto de 2015 señala un incremento en el indicador del volumen de producción en 1%.

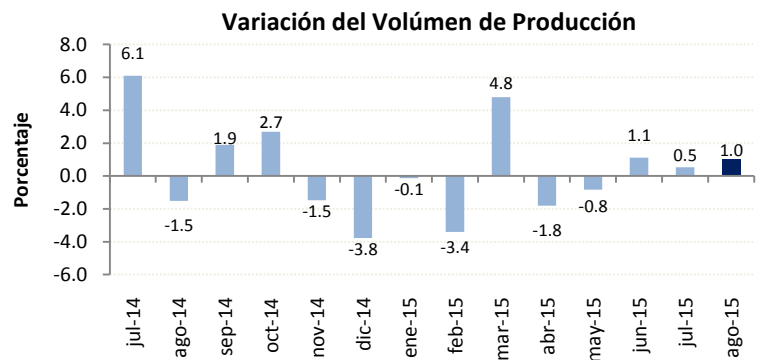

III. NIVEL DE INVENTARIOS:

En julio de 2015, el 71% de las empresas encuestadas del sector industrial mencionaron tener un nivel normal de inventarios. El promedio de empresas que reportaron niveles de inventario normales entre julio de 2014 y julio de 2015 fue de 75%.

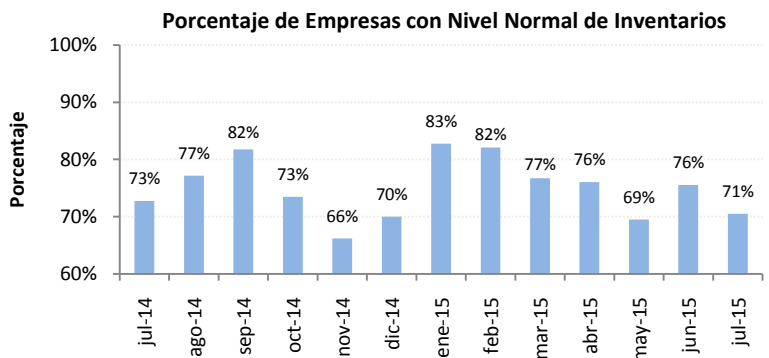

IV. SITUACIÓN DEL NEGOCIO:

En julio de 2015, la cantidad de empresas del sector industrial que mencionan estar mejor, con respecto al mes anterior, es inferior a la cantidad de empresas que dicen estar peor, siendo el saldo de -2%. La expectativa para agosto de 2015 señala que el saldo de la situación del negocio sería positivo en 16%.

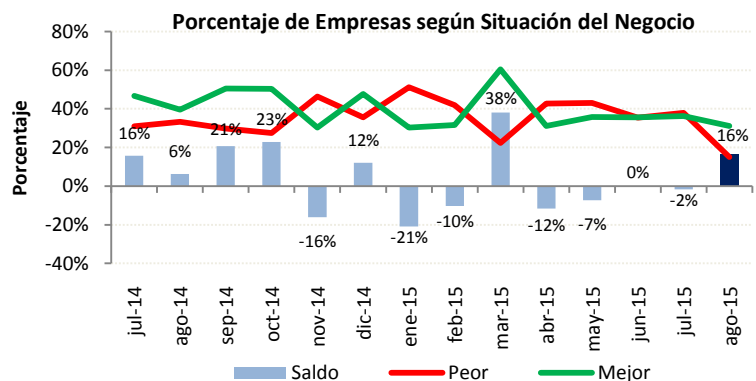



SECTOR COMERCIAL - 247 EMPRESAS – JULIO 2015

I. EMPLEO:

La demanda laboral del sector comercial, en julio de 2015, decreció, nuevamente, en 0.3% con respecto al mes anterior, sin embargo, este porcentaje es menor que las variaciones negativas registradas en los tres primeros meses del año. Los empresarios de este sector consideran que para agosto de 2015 la demanda laboral no variará.

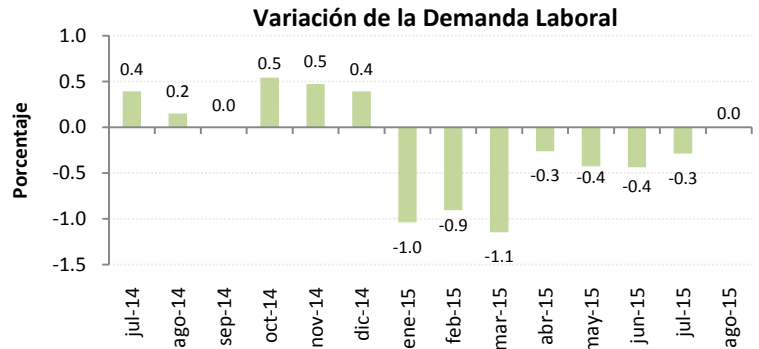

II. VALOR DE VENTAS:

El valor de ventas, en julio de 2015, varió negativamente en 2.6% respecto del mes anterior. La previsión empresarial para agosto de 2015 señala un incremento en el valor total de ventas de 1.6%.

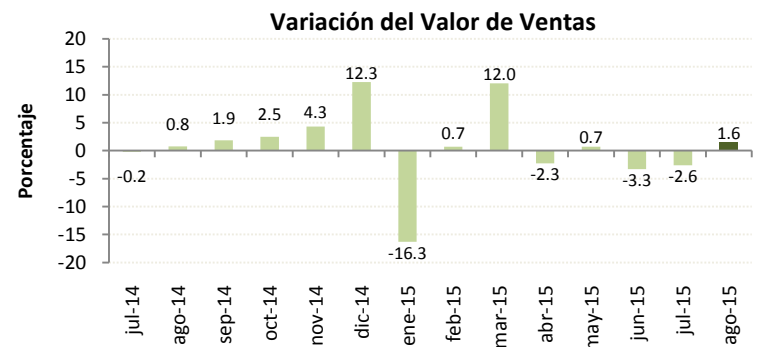

III. NIVEL DE INVENTARIOS:

En junio y julio de 2015, el 79% de las empresas del sector comercial mencionan tener un nivel normal de inventarios. El promedio de empresas que durante julio de 2014 – julio de 2015 reportaron niveles normales de inventarios fue de 79%.

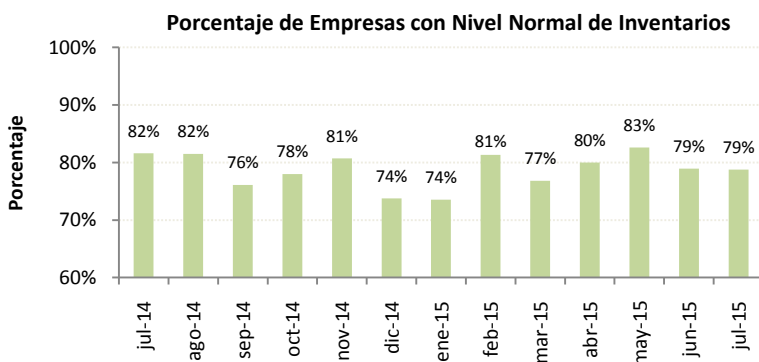

IV. SITUACIÓN DEL NEGOCIO:

En julio de 2015, la cantidad de empresas del sector comercial que mencionan estar mejor fue inferior al número de empresas que mencionan estar peor; lo que se refleja en el saldo que fue de -15%. La expectativa para agosto de 2015 es positiva, pues, prevé que dicho saldo sería de 8%.

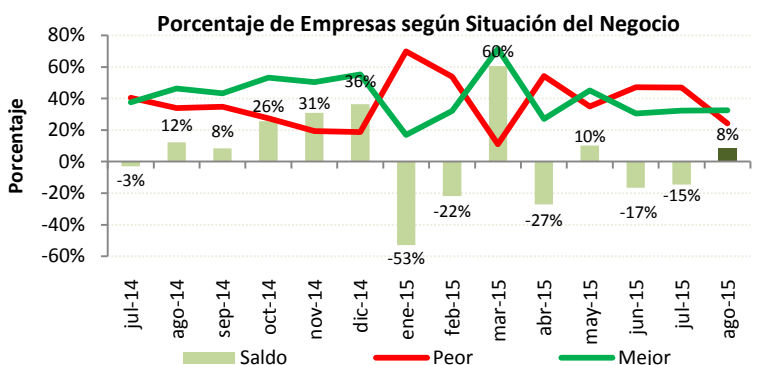



SECTOR CONSTRUCCIÓN - 146 EMPRESAS – JULIO 2015

I. EMPLEO:

La demanda laboral en el sector de la construcción continúa disminuyendo mes a mes, es así que en julio de 2015 varió en -3.7% respecto del mes anterior. Las expectativas de los empresarios sobre la demanda laboral indican que se mantendría una variación negativa de 0.9% para agosto de 2015.

Variación de la Demanda Laboral

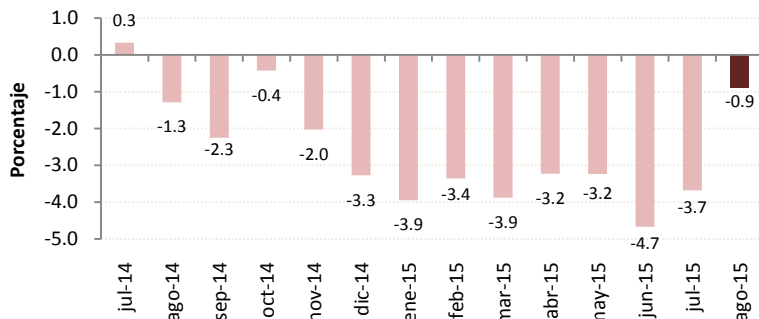

II. VOLUMEN DE CONSTRUCCIÓN:

El volumen de construcción presentó una disminución del 2.4% en julio de 2015 respecto del mes anterior. Los empresarios de este sector estiman que el volumen de construcción para agosto de 2015 no presentaría cambios.

Variación del Volumen de Construcción

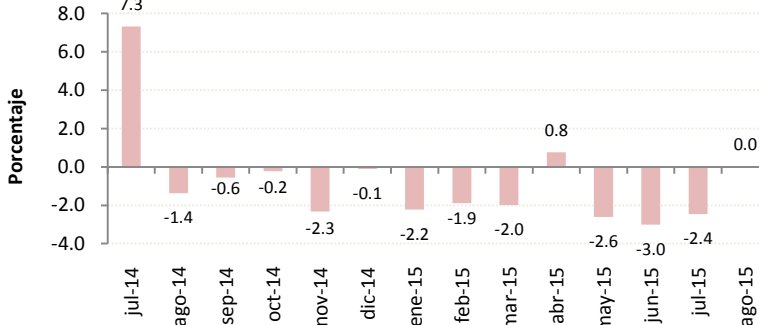

III. PRECIO DE INSUMOS:

Según los empresarios del sector, el precio promedio de los materiales de construcción presenta aumentos mes a mes. En julio de 2015, el incremento fue de 0.3% respecto del mes anterior y se prevé que para el siguiente mes el precio promedio de los insumos se incremente en forma leve (0.1%).

Variación del Precio de Materiales de Construcción

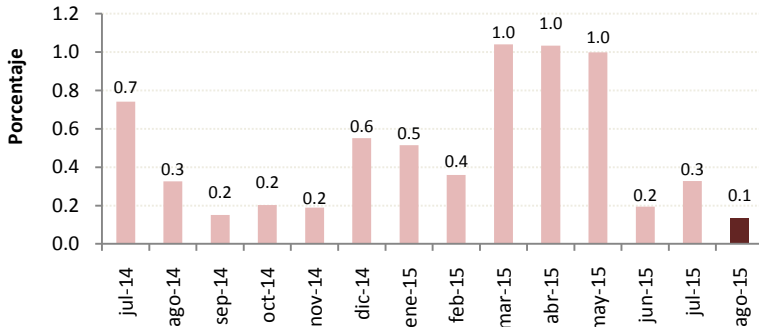

IV. SITUACIÓN DEL NEGOCIO:

La cantidad de empresas del sector construcción que mencionan estar mejor fue inferior al número de empresas que mencionan estar peor; lo que se refleja en el saldo de julio de 2015 que fue de -14%. En la expectativa de la situación del negocio para agosto de 2015, se prevé un saldo positivo de 10%.

Porcentaje de Empresas según Situación del Negocio

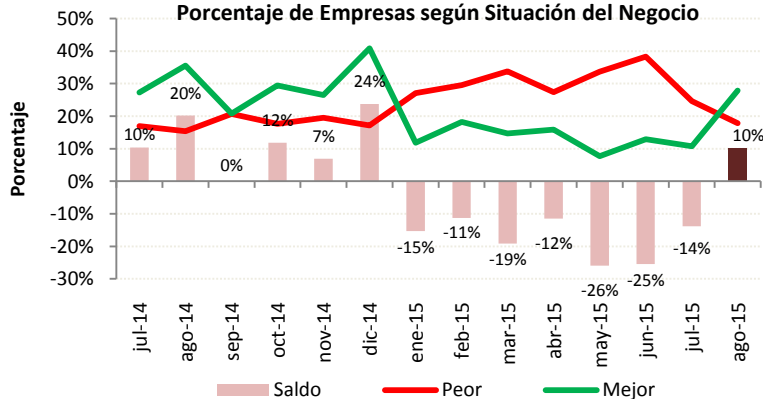



SECTOR SERVICIOS - 245 EMPRESAS – JULIO 2015

I. EMPLEO:

La demanda laboral en el sector servicios, en julio de 2015, varió negativamente en 0.3%, al igual que en los tres meses anteriores. Las expectativas de los empresarios señalan que la demanda laboral para el siguiente mes variaría en -0.1%

Variación de la Demanda Laboral

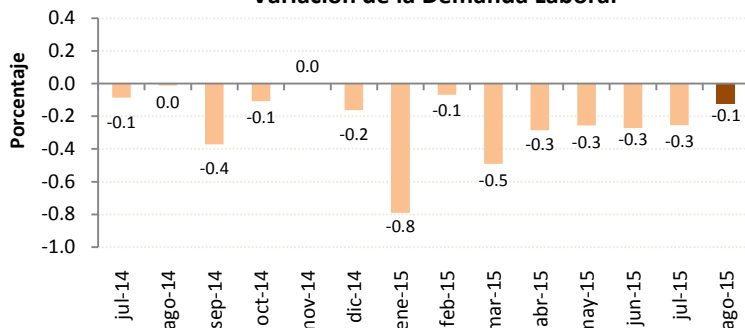

II. VALOR TOTAL DE VENTAS:

El valor total de ventas del sector servicios, en julio de 2015, aumentó en 0.6% con respecto al mes anterior; sin embargo, las expectativas de los empresarios, para agosto de 2015, señalan que el valor de ventas tendría una variación positiva de 3%.

Variación del Valor Total de Ventas

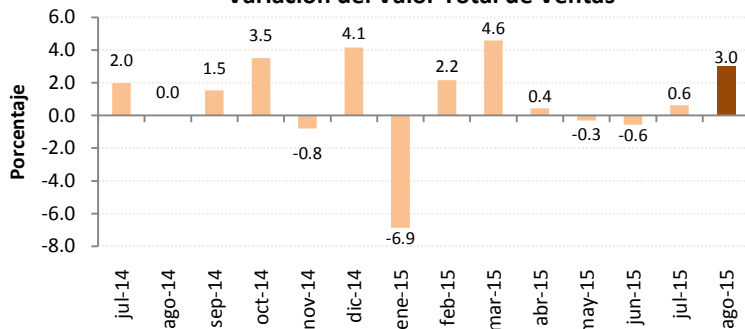

III. PRECIO DE SERVICIOS:

Según los empresarios encuestados del sector, en julio de 2015, el precio promedio de los servicios prestados disminuyó en 0.2%. Para agosto de 2015, los empresarios consideran que el precio promedio de los servicios no variará.

Variación del Precio Promedio del Servicio

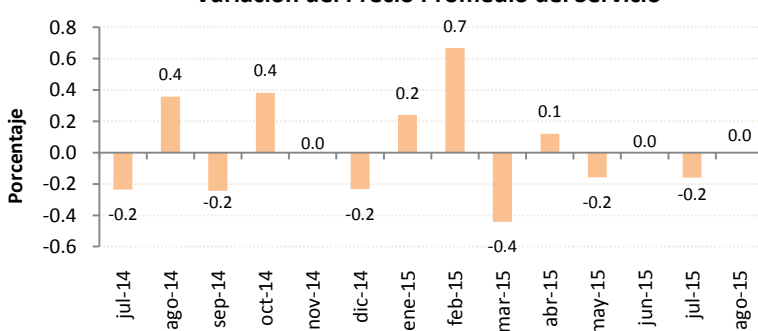

IV. SITUACIÓN DEL NEGOCIO:

En julio de 2015, la cantidad de empresas del sector servicios que mencionan estar mejor, con respecto al mes anterior, es superior a la cantidad de las que señalan estar peor, de esta manera, el saldo es de 16%. Para agosto de 2015 se estima que el saldo de la situación del negocio sería de 21%.

Porcentaje de Empresas según Situación del Negocio

