

IEM

**INFORMACIÓN
ESTADÍSTICA
MENSUAL**

Noviembre 30 de 2012

No. 1.929

BANCO CENTRAL DEL ECUADOR

BANCO CENTRAL DEL ECUADOR

ISSN-0408-327X

BANCO CENTRAL DEL ECUADOR

BANCO CENTRAL DEL ECUADOR

BANCO CENTRAL DEL ECUADOR

BANCO CENTRAL DEL ECUADOR

BANCO CENTRAL DEL ECUADOR

BANCO CENTRAL DEL ECUADOR

BANCO CENTRAL DEL ECUADOR

BANCO CENTRAL DEL ECUADOR

BANCO CENTRAL DEL ECUADOR

BANCO CENTRAL DEL ECUADOR

BANCO CENTRAL DEL ECUADOR

BANCO CENTRAL DEL ECUADOR

BANCO CENTRAL DEL ECUADOR

BANCO CENTRAL DEL ECUADOR

BANCO CENTRAL DEL ECUADOR

BANCO CENTRAL DEL ECUADOR

BANCO CENTRAL DEL ECUADOR

BANCO CENTRAL DEL ECUADOR

BANCO CENTRAL DEL ECUADOR

BANCO CENTRAL DEL ECUADOR

BANCO CENTRAL DEL ECUADOR

BANCO CENTRAL DEL ECUADOR

BANCO CENTRAL DEL ECUADOR

BANCO CENTRAL DEL ECUADOR

BANCO CENTRAL DEL ECUADOR

**INFORMACIÓN
ESTADÍSTICA
MENSUAL**

BANCO CENTRAL DEL ECUADOR

BANCO CENTRAL DEL ECUADOR

BANCO CENTRAL DEL ECUADOR

BANCO CENTRAL DEL ECUADOR

BANCO CENTRAL DEL ECUADOR

BANCO CENTRAL DEL ECUADOR

BANCO CENTRAL DEL ECUADOR

BANCO CENTRAL DEL ECUADOR

BANCO CENTRAL DEL ECUADOR

BANCO CENTRAL DEL ECUADOR

BANCO CENTRAL DEL ECUADOR

BANCO CENTRAL DEL ECUADOR

BANCO CENTRAL DEL ECUADOR

BANCO CENTRAL DEL ECUADOR

BANCO CENTRAL DEL ECUADOR

BANCO CENTRAL DEL ECUADOR

BANCO CENTRAL DEL ECUADOR

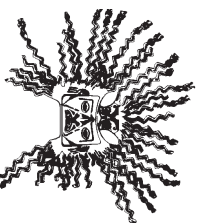

BANCO CENTRAL DEL ECUADOR

SOL

*Cultura La Tolita, de 400 a.C. a 600 d.C.
En su representación se sintetiza toda
la mitología ancestral del Ecuador. Trabajado
en oro laminado y repujado.
Museo Nacional*

EDIFICIO

*Segunda sede del Banco Central del Ecuador,
actualmente Museo Numismático,
calle Sucre y García Moreno.
Quito - Ecuador*

DISEÑO, DIAGRAMACIÓN Y PROCESAMIENTO:

DEPARTAMENTO DE PUBLICACIONES ECONÓMICAS
DIRECCIÓN DE ESTADÍSTICAS ECONÓMICAS
BANCO CENTRAL DEL ECUADOR

2012, Banco Central del Ecuador
Tiraje: 400 ejemplares

<http://www.bce.fin.ec/docs.php?path=/home1/estadisticas/bohmensua/EMensua.jsp>

ÍNDICE

página

1. SECTOR MONETARIAS Y FINANCIERAS	
- Gráficos	5
1.1 Principales Indicadores monetarios y financieros:	
1.1.1 Oferta Monetaria (M1) y Liquidez Total (M2).....	6
1.1.2 Captaciones y Crédito del Panorama Financiero por Sectores	7
1.2 Banco Central del Ecuador:	
1.2.1 Reserva Internacional de libre disponibilidad	8
1.2.2 Cuentas monetarias: Banco Central del Ecuador	9
1.2.3 Resumen del sistema de balances: Banco Central del Ecuador	10
1.2.4 Balance Sectorial: Banco Central del Ecuador	11
1.3 Otras Sociedades de Depósito (OSD):	
1.3.1 Cuentas monetarias: Otras Sociedades de Depósito (OSD)	13
1.3.2 Balance Sectorial: Otras Sociedades de Depósito (OSD)	14
1.4 Panorama monetario (PM)	16
1.5 Panorama: Otros Sociedades Financieras (OSF)	17
1.6 Panorama Financiero (PF)	18
1.7 Bancos Privados:	
1.7.1 Memo Item: Cuentas monetarias: Bancos Privados	19
1.7.2 Memo Item: Balance Sectorial: Bancos Privados	20
1.7.3 Memo Item: Cuentas Monetarias: Banca Off Shore	22
1.7.4 Memo Item: Balance Sectorial: Banca Off Shore	23
1.8 Captaciones del Sistema Financiero.....	25
1.9 Crédito al sector privado para particulares	26
1.10 Tasas de interés:	
1.10.1 Tasas de interés referenciales vigentes.....	27
1.10.2 Tasas de interés activas efectivas y máximas referenciales vigentes por segmento de crédito	28
1.10.3 Volumen de crédito por segmentos	29
1.11 Encaje bancario:	
1.11.1 Posición semanal de encaje bancario	30
1.11.2 Encaje legal del sistema financiero.....	31
2. ESTADÍSTICAS DE FINANZAS PUBLICAS	
- Gráficos	32
2.1 Operaciones del Sector Público no Financiero (Base devengado)	33
2.2 Operaciones del Sector Público no Financiero (Base devengado)	34
2.2.1 Operaciones del Gobierno Central (Base devengado).....	35
2.2.2 Operaciones del Resto de Entidades del Sector Público No Financiero (Base devengado)	36
2.2.2.1 Operaciones de los Gobiernos Autónomos y Descentralizados (GADs)	37
2.2.2.1 Operaciones de Empresas Públicas no Financieras (Base devengado)	38
2.2.3 Operaciones de Empresas Públicas no Financieras (Base devengado)	39
2.3 Financiamiento del Sector Público no Financiero	40
2.4 Situación Financiera del Presupuesto del Gobierno Central (Base caja)	41
2.4.1 Déficit o Superávit: Global, Presupuestario y Primario del Presupuesto del Gobierno Central (Base caja) ...	42
2.4.2 Ingresos Corrientes y de Capital del Presupuesto del Gobierno Central (Base caja)	43
2.4.3 Egresos del Presupuesto del Gobierno Central (Base caja)	44
2.5 Estado y Movimiento de la Deuda Pública Interna del Gobierno Central	44
3. ESTADÍSTICAS DEL SECTOR EXTERNO	
- Gráficos	45
3.1 Comercio Exterior:	
3.1.1 Exportaciones por producto principal	47
3.1.2 Exportaciones por grupos de productos	49
3.1.2a Exportaciones por grupo de productos (Tasas de variación anual).....	50
3.1.2b Participación porcentual de los principales productos de exportación	51
3.1.3 Exportaciones no tradicionales	52
3.1.4 Exportaciones FOB, importaciones CIF anuales, por continente, área económica y país	54

3.1.5	Exportaciones FOB mensuales, por continente, área económica y país	55
3.1.5a	Exportaciones e Importaciones - Petroleras y No Petroleras por área económica	56
3.1.6	Importaciones FOB por uso o destino económico.	58
3.1.6a	Importaciones por uso o destino económico (Tasas de variación)	59
3.1.6b	Participación porcentual de los grupos de bienes por Uso o Destino Económico (CUODE) en las Importaciones	60
3.1.7	Importaciones CIF por uso o destino económico	62
3.1.8	Importaciones FOB mensuales por continente, área económica y país	63
3.1.9	Importaciones CIF mensuales por continente, área económica y país	64
3.2	Balanza de pagos:	
3.2.1.1	Balanza de Pagos Analítica	65
3.2.1.2	Balanza de Pagos Normalizada	67
3.2.2	Balanza comercial	69
3.3	Deuda Externa:	
3.3.1	Movimiento de la deuda externa pública	70
3.3.2	Movimiento de la deuda externa privada	71
3.4	Cotizaciones de las Principales Monedas. Tasas de Inflación de los Estados Unidos de América y tasas de Interés en el Mercado Internacional:	
3.4.1	Ecuador: índices de tipo de cambio real	72
3.4.2	Cotizaciones del dólar de Estados Unidos de América en el mercado internacional	73
3.4.3	Tasas de inflación en Estados Unidos de América y tipos de interés internacionales	74
4.	ESTADÍSTICAS DEL SECTOR REAL	
4.1	Estadísticas Petroleras:	
Gráficos	75
4.1.1	Producción nacional de petróleo crudo y sus derivados.....	76
4.1.2	Exportaciones de petróleo crudo	77
4.1.2a	Exportaciones de Petróleo de EP Petroecuador	78
4.1.2b	Precios promedio del crudo ecuatoriano y del mercado internacional	80
4.1.3	Exportaciones de derivados de petróleo de EP Petroecuador	81
4.1.4	Ingresos y egresos por comercialización interna de derivados importados	82
4.2	Precios, Salarios Y Mercado Laboral:	
Gráficos	84
4.2.1	Índice de precios al consumidor (Año base: enero - diciembre de 2004 = 100).....	85
4.2.2	Salario unificado y componentes salariales	87
4.2.3	Salario básico unificado y componentes salariales: valores nominal y real en promedio	88
4.2.4	Índice de precios al productor (Canasta actualizada)	89
4.2.5	Índice de precios al productor (Canasta actualizada - excluye productos de exportación).....	90
4.2.6	Indicadores de coyuntura del mercado laboral ecuatoriano: Total Nacional Urbano	91
4.2.7	Indicadores de coyuntura del mercado laboral ecuatoriano: Cuenca, Guayaquil, Quito, Machala y Ambato ...	92
4.3	Producto Interno Bruto:	
4.3.1	Oferta y utilización final de bienes y servicios.....	94
4.3.2	Producto interno bruto por industria	95
4.3.3	Indicadores macroeconómicos trimestrales f/t-1	97
4.4	Previsiones Macroeconómicas: Producto Interno Bruto:	
	Los cuadros de Previsiones Macroeconómicas 4.5.1 y 4.5.2 se publicarán oportunamente, toda vez que se está incorporando la nueva base de Cuentas Nacionales en los cálculos para las previsiones.	
4.5	Índice de actividad económica coyuntural - IDEAC-:	
Gráficos	98
4.5.1	Series ajustadas por tendencia	99
4.5.2	Serie bruta	99
4.6	Índice de confianza del consumidor	
4.6.1	Índice de confianza del consumidor cinco ciudades	100

Nota General:

Las cifras están expresadas en dólares de los Estados Unidos de América.

Se utilizan los siguientes signos convencionales:

- no existe transacción;
- ... no hay información disponible; y,
- 0 (cero) el dato es inferior que la unidad.

Las estadísticas de la sección 4.3 correspondientes al período 1993-2004 tienen carácter definitivo; las 2005 y 2006 semidefinitivo; y, las 2007 provisional; y 2008 y 2009 provisional; calculado a través de sumatoria de Cuentas Nacionales Trimestrales.

Las notas metodológicas de la Información Estadística Mensual fueron publicadas en forma impresa hasta el boletín N. 1847 correspondiente al mes de enero del 2006. A partir de este número cualquier referencia dirigirse a la información difundida en internet.

Esta información se difunde en Internet (<http://www.bce.fin.ec>) antes de su publicación en soporte papel de acuerdo al calendario establecido por el Banco Central del Ecuador y está en concordancia con los requerimientos de las NEDD (Normas Especiales para la Divulgación de Datos) del FMI. El calendario de difusión específico de las NEDD se encuentra en la hoja web del FMI (<http://aspb.imt.org>).

SECTOR MONETARIO Y FINANCIERO

RESERVA INTERNACIONAL DE LIBRE DISPONIBILIDAD
Millones de Dólares

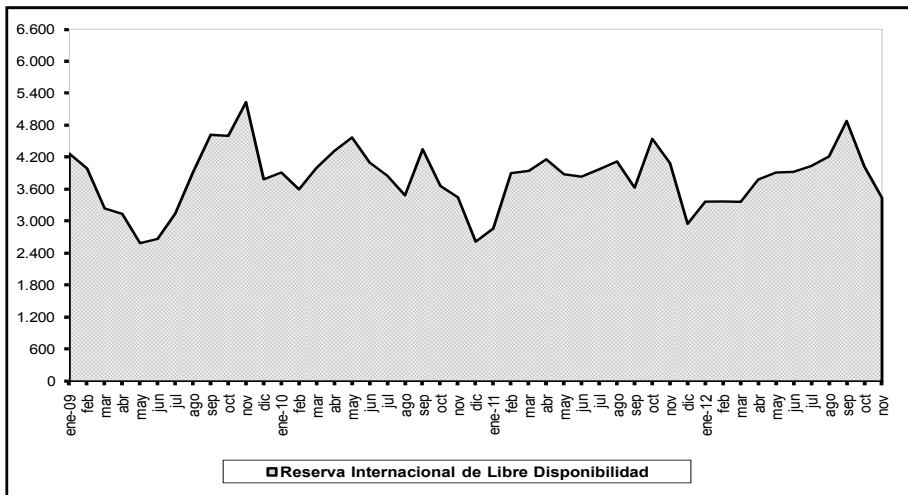

TASAS DE INTERÉS REFERENCIALES
Porcentajes

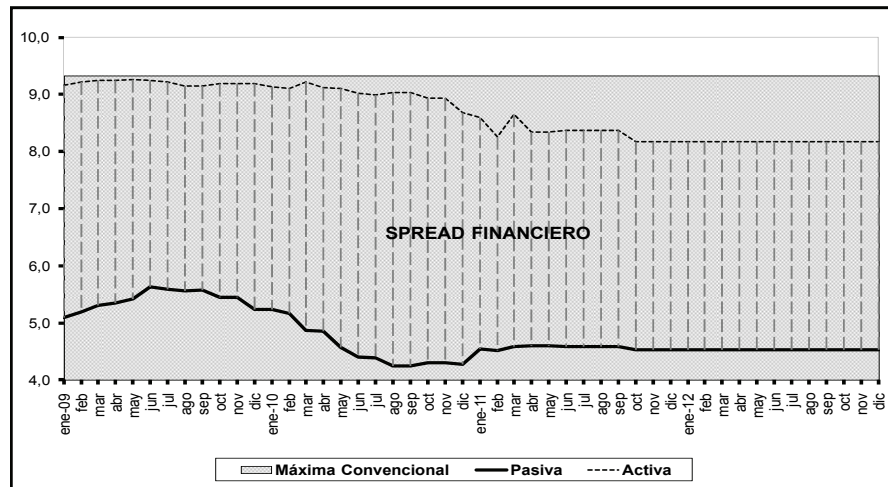

CARTERA BANCOS PRIVADOS
Millones de Dólares

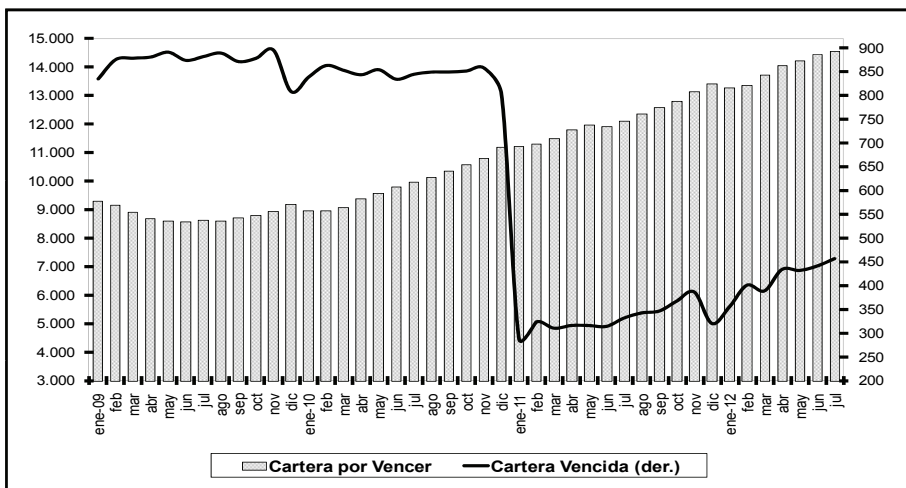

CAPTACIONES BANCOS PRIVADOS
Millones de Dólares

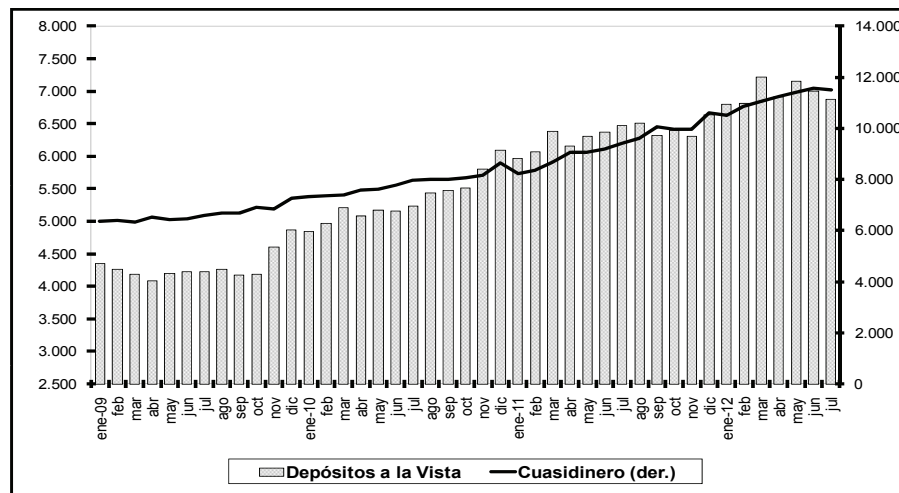

1.1.1 OFERTA MONETARIA (M1) Y LIQUIDEZ TOTAL (M2)*

En millones de dólares al final del período

Período	Especies Monetarias en Circulación (1)	Moneda Fraccionaria	Depósitos a la vista (2)	Oferta Monetaria M1 (3)	Cuasidinero (4)	LIQUIDEZ TOTAL M2 (5)	Reservas Bancarias (6)	Caja BCE	Caja OSD	BASE MONETARIA BM (7)	Multiplificador M1/BM (8)	Multiplificador M2/BM (8)
	a	b	c	d=a+b+c	e	f=d+e	g	h	i	j=a+b+g+h+i	k=d/j	l=f/j
2010												
Enero	3.984,2	77,2	4.872,2	8.933,6	9.424,7	18.358,3	1.697,5	538,5	543,2	6.840,6	1,3	2,7
Febrero	3.954,5	77,4	5.008,0	9.037,0	9.455,0	18.492,0	1.444,5	531,6	543,7	6.548,7	1,4	2,8
Marzo	3.927,2	77,9	5.251,0	9.255,8	9.574,5	18.830,3	1.632,3	482,5	575,8	6.695,3	1,4	2,8
Abril	4.029,1	78,3	5.120,9	9.228,3	9.891,8	19.120,1	1.720,1	504,5	499,6	6.831,6	1,4	2,8
Mayo	4.078,8	78,3	5.215,3	9.372,4	9.971,8	19.344,2	1.850,0	462,3	595,3	7.064,8	1,3	2,7
Junio	4.065,2	78,7	5.206,7	9.350,6	10.213,6	19.564,2	1.546,4	417,5	628,9	6.736,6	1,4	2,9
Julio	4.159,3	79,8	5.278,8	9.517,8	10.438,9	19.956,8	1.584,7	434,4	587,9	6.846,0	1,4	2,9
Agosto	4.218,8	80,0	5.478,4	9.777,8	10.524,0	20.301,8	1.474,8	384,0	648,9	6.807,0	1,4	3,0
Septiembre	4.191,9	81,3	5.522,7	9.795,1	10.548,8	20.343,9	1.494,4	684,8	626,3	7.077,9	1,4	2,9
Octubre	4.325,2	81,3	5.570,3	9.970,5	10.689,4	20.659,9	1.795,2	516,8	648,9	7.361,0	1,4	2,8
Noviembre	4.222,6	81,8	5.852,3	10.155,4	10.843,5	20.998,8	1.625,1	725,0	629,9	7.283,1	1,4	2,9
Diciembre	4.545,4	82,4	6.148,3	10.776,1	11.413,2	22.189,3	1.606,7	519,2	677,2	7.430,9	1,5	3,0
2011												
Enero	4.338,1	82,3	6.022,1	10.442,5	11.236,4	21.678,8	1.325,6	363,9	638,4	6.748,2	1,5	3,2
Febrero	4.327,4	81,8	6.130,6	10.539,8	11.441,1	21.980,9	1.490,3	275,6	663,0	6.838,0	1,5	3,2
Marzo	4.346,8	81,7	6.449,5	10.877,9	11.848,8	22.726,7	1.780,0	429,8	686,2	7.324,4	1,5	3,1
Abril	4.477,2	81,7	6.209,5	10.768,4	12.376,5	23.144,9	1.907,0	575,6	679,0	7.720,6	1,4	3,0
Mayo	4.438,9	82,1	6.371,4	10.892,4	12.438,9	23.331,3	1.694,5	712,0	747,8	7.675,3	1,4	3,0
Junio	4.561,0	82,1	6.431,7	11.074,8	12.631,4	23.706,2	1.747,6	506,4	726,2	7.623,3	1,5	3,1
Julio	4.662,7	82,5	6.535,2	11.280,4	12.927,1	24.207,5	1.842,6	423,5	710,5	7.721,7	1,5	3,1
Agosto	4.665,2	82,8	6.583,9	11.331,8	13.176,2	24.508,0	1.837,0	527,9	749,1	7.861,9	1,4	3,1
Septiembre	4.742,2	82,8	6.408,5	11.233,6	13.614,4	24.848,0	1.833,6	522,1	703,9	7.884,6	1,4	3,2
Octubre	4.793,3	83,4	6.417,3	11.294,0	13.780,9	25.075,0	1.754,1	605,9	799,2	8.036,0	1,4	3,1
Noviembre	4.781,2	82,8	6.383,7	11.247,8	13.714,9	24.962,7	1.521,8	816,2	773,8	7.975,9	1,4	3,1
Diciembre	5.291,0	83,2	6.718,8	12.093,0	14.464,0	26.557,0	1.594,8	649,3	773,5	8.391,7	1,4	3,2
2012												
Enero	4.958,2	83,4	6.874,1	11.915,7	14.412,8	26.328,5	1.699,3	863,6	731,8	8.336,3	1,4	3,2
Febrero	4.922,2	83,0	6.890,6	11.895,7	14.836,3	26.732,0	1.706,5	697,0	808,3	8.217,1	1,4	3,3
Marzo	5.060,5	82,9	7.300,5	12.443,8	15.103,0	27.546,8	1.910,5	755,4	733,7	8.542,9	1,5	3,2
Abril	5.248,9	82,5	7.003,7	12.335,1	15.374,5	27.709,6	1.639,8	579,7	803,6	8.354,4	1,5	3,3
Mayo	5.222,8	83,3	7.247,7	12.553,8	15.622,0	28.175,8	1.654,4	644,1	820,1	8.424,6	1,5	3,3
Junio	5.195,9	83,4	7.084,5	12.363,8	15.796,5	28.160,3	1.830,4	654,5	760,2	8.524,4	1,5	3,3
Julio	5.396,4	82,8	6.949,8	12.429,1	15.698,6	28.127,7	1.720,2	459,8	829,1	8.488,3	1,5	3,3

(*) Debido a las reformas al catálogo de cuentas de la Superintendencia de Bancos y Seguros de las instituciones del sistema financiero a partir de agosto 2012, el Banco Central del Ecuador se encuentra en proceso de actualización de las metodologías de las Estadísticas Monetarias y Financieras. (1) La metodología de cálculo y la serie 2000.1 - 2007.12 de las especies monetarias en circulación constan en la Revista "Cuestiones Económicas" del Banco Central del Ecuador, Vol. 23. N° 2, 2007. (2) Se refiere a depósitos en cuenta corriente recibidos por las instituciones bancarias, exigibles mediante la presentación de cheques u otros mecanismos de pago y registro. (3) La oferta monetaria se define como la cantidad de dinero a disposición inmediata de los agentes para realizar transacciones; contablemente el dinero en sentido estricto, es la suma de las especies monetarias en circulación y los depósitos en cuenta corriente. (4) Corresponde a las captaciones de las Otras Sociedades de Depósito, que sin ser de liquidez inmediata, suponen una "segunda línea" de medios de pago a disposición del público. Está formado por los depósitos de ahorro, plazo, operaciones de reporto, fondos de tarjetahabientes y otros depósitos. (5) La liquidez total o dinero en sentido amplio incluye la oferta monetaria y el cuasidinero. (6) Son los depósitos que las instituciones financieras mantienen en el BCE por concepto de encaje. (7) La base monetaria o dinero de alto poder se define contablemente como la suma de la emisión monetaria y las reservas bancarias. En el esquema de dolarización se considera las especies monetarias en circulación, las cajas del sistema bancario (BCE y OSD) y las reservas bancarias en el BCE. (8) El multiplicador monetario es aquel factor, dado ciertos determinantes, que permite crear el dinero secundario, resultado de un proceso de expansión de los activos y pasivos del sistema financiero. A partir de la base monetaria es posible calcular los multiplicadores del dinero en sentido estricto y en sentido amplio.

FUENTE: Instituciones Financieras.

1.1.2 CAPTACIONES Y CRÉDITO DEL PANORAMA FINANCIERO POR SECTORES*

En millones de dólares al final del período

Período			PANORAMA FINANCIERO (1)																
			Depósitos a la vista					Cuasidinero (2)					Crédito al sector privado						
			Total	Gobier- nos prov. y locales	Socieda- des pub. no finan. (empre- sas)	Otras so- ciedades no finan. (empre- sas)	Otros sectores residentes (hogares)	Total	Gobier- nos prov. y locales	Socieda- des pub. no finan. (empre- sas)	Otras so- ciedades no finan. (empre- sas)	Otros sectores residentes (hogares)	Total	Cartera		Cartera		Otros (3)	
													Por vencer (Empre- sas)	Por vencer (Hogares)	Vencida (Empre- sas)	Vencida (Hoga- res)	Empresas	Hogares	
			a=b+c+d+e	b	c	d	e	f=g+h+i+j	g	h	i	j	k=l+m+n+ o+p+q	l	m	n	o	p	q
2010	Enero	31	5.902,7	634,0	577,8	2.663,0	2.028,0	9.442,5	24,3	71,2	1.541,5	7.805,5	13.763,3	5.618,0	6.831,7	261,5	381,4	651,6	19,0
	Febrero	28	6.186,1	684,5	688,1	2.764,3	2.049,1	9.474,1	25,7	78,4	1.554,4	7.815,6	13.791,6	5.599,7	6.866,2	279,9	409,3	622,5	14,0
	Marzo	31	6.378,4	707,5	636,4	2.948,0	2.086,6	9.589,6	27,3	66,9	1.542,1	7.953,3	14.110,4	5.701,9	7.005,5	270,0	389,2	723,2	20,5
	Abril	30	6.325,2	701,1	682,5	2.704,7	2.237,1	9.934,6	29,8	61,0	1.458,3	8.385,6	14.507,2	5.923,2	7.174,7	280,0	368,5	739,9	20,9
	Mayo	31	6.413,3	718,6	704,4	2.741,0	2.249,3	10.015,6	34,0	69,5	1.537,7	8.374,4	14.781,0	6.022,6	7.360,8	290,6	375,9	709,9	21,2
	Junio	30	6.485,8	794,9	715,7	2.749,0	2.226,2	10.255,9	28,4	67,7	1.530,4	8.629,4	15.088,0	6.166,2	7.569,6	284,5	352,4	689,7	25,7
	Julio	31	6.516,9	833,2	616,2	2.760,3	2.307,2	10.484,9	31,2	58,0	1.586,2	8.809,5	15.457,6	6.322,6	7.720,8	304,7	362,0	720,6	27,0
	Agosto	31	6.889,1	826,1	820,4	2.888,2	2.354,5	10.571,8	33,7	63,8	1.603,9	8.870,4	15.805,7	6.377,3	7.965,5	309,4	369,4	755,1	29,0
	Septiembre	30	6.773,3	805,2	682,1	2.933,1	2.353,0	10.596,6	30,5	53,0	1.572,9	8.940,2	16.218,5	6.472,0	8.232,6	302,4	377,9	805,2	28,4
	Octubre	31	6.787,6	812,9	660,7	2.937,6	2.376,3	10.730,8	33,6	53,8	1.537,1	9.106,3	16.477,9	6.584,5	8.400,2	315,1	383,3	766,2	28,6
	Noviembre	30	7.189,8	858,8	744,1	3.170,0	2.416,9	10.893,2	35,0	52,3	1.580,5	9.225,5	16.842,3	6.649,4	8.607,1	319,6	398,6	838,3	29,4
	Diciembre	31	7.125,9	684,4	534,1	3.363,5	2.543,9	11.468,9	26,3	50,3	1.650,6	9.741,6	17.272,7	6.898,9	8.820,7	297,7	331,2	899,4	24,8
2011	Enero	31	7.214,7	815,8	594,2	3.301,8	2.502,9	11.292,6	36,4	53,3	1.655,2	9.547,7	17.428,8	6.846,2	8.950,1	311,1	377,8	918,4	25,2
	Febrero	28	7.469,6	869,3	670,6	3.408,0	2.521,7	11.494,7	34,3	51,3	1.708,8	9.700,2	17.577,0	6.830,0	9.135,2	306,4	380,6	899,8	25,0
	Marzo	31	7.682,4	843,2	590,6	3.594,8	2.653,8	11.922,1	29,9	53,6	1.722,9	10.115,8	17.852,8	6.948,9	9.297,7	299,3	371,6	910,1	25,1
	Abril	30	7.468,4	807,1	641,1	3.273,6	2.746,6	12.450,1	29,0	49,5	1.634,2	10.737,3	18.221,9	7.188,8	9.471,5	295,5	380,5	857,1	28,5
	Mayo	31	7.690,6	863,9	652,4	3.303,3	2.871,0	12.508,8	30,5	47,2	1.719,7	10.711,4	18.514,0	7.293,0	9.616,4	294,8	382,1	896,1	31,6
	Junio	30	7.737,9	896,4	585,3	3.424,4	2.831,8	12.712,3	33,5	44,5	1.727,6	10.906,6	18.865,1	7.377,1	9.603,3	290,7	371,6	1.192,2	30,3
	Julio	31	7.857,4	898,7	591,6	3.466,0	2.901,1	13.005,1	41,3	45,8	1.803,8	11.114,3	19.174,4	7.445,3	9.813,2	306,8	403,2	1.173,7	32,1
	Agosto	31	7.971,2	903,5	652,0	3.485,5	2.930,1	13.249,0	40,8	49,1	1.868,1	11.291,1	19.564,9	7.569,6	10.052,9	309,6	409,5	1.189,0	34,2
	Septiembre	30	7.797,1	871,3	680,3	3.514,9	2.730,6	13.683,4	44,0	49,4	2.036,2	11.553,8	20.129,9	7.707,8	10.441,2	299,3	422,4	1.218,3	40,9
	Octubre	31	7.761,1	897,1	658,9	3.502,7	2.702,4	13.849,3	39,2	45,3	2.053,2	11.711,5	20.461,6	7.863,9	10.576,6	303,1	458,4	1.226,1	33,6
	Noviembre	30	7.746,3	851,1	651,1	3.565,1	2.679,0	13.790,4	34,6	36,5	2.020,3	11.699,1	20.835,1	8.030,7	10.748,6	309,1	487,4	1.224,8	34,6
	Diciembre	31	7.854,6	696,6	569,1	3.791,1	2.797,8	14.556,0	28,8	36,8	2.200,0	12.290,5	21.152,6	8.350,5	10.833,9	285,9	406,2	1.247,2	29,0
2012	Enero	31	8.197,0	813,3	628,5	3.882,5	2.872,7	14.501,4	34,0	32,2	2.167,6	12.267,6	21.133,1	8.040,9	10.995,9	305,7	472,6	1.287,8	30,2
	Febrero	29	8.407,7	829,8	825,7	3.927,8	2.824,3	14.925,4	43,8	40,2	2.311,9	12.529,5	21.389,3	8.089,9	11.031,0	319,3	539,9	1.376,8	32,3
	Marzo	31	8.779,8	841,6	784,4	4.212,6	2.941,1	15.188,8	52,3	39,0	2.264,4	12.833,1	21.849,9	8.359,9	11.223,9	317,7	520,1	1.396,1	32,4
	Abril	30	8.469,9	875,3	713,2	3.761,5	3.119,9	15.459,8	57,5	42,9	2.177,1	13.182,3	22.327,1	8.570,7	11.350,6	339,7	556,8	1.478,1	31,2
	Mayo	31	8.643,0	867,4	669,6	3.969,8	3.136,2	15.712,9	59,2	38,8	2.196,8	13.418,0	22.635,2	8.690,4	11.497,0	332,3	557,7	1.525,4	32,3
	Junio	30	8.548,3	897,5	685,3	3.917,0	3.048,5	15.887,6	58,0	38,1	2.214,9	13.576,6	22.994,0	8.854,6	11.644,8	326,8	568,0	1.566,5	33,4
	Julio	31	8.439,8	874,3	731,2	3.828,9	3.005,4	15.787,2	57,7	36,9	2.210,1	13.482,5	23.139,9	8.906,9	11.762,5	337,8	598,4	1.499,9	34,5

(*) Debido a las reformas al catálogo de cuentas de la Superintendencia de Bancos y Seguros de las instituciones del sistema financiero a partir de agosto 2012, el Banco Central del Ecuador se encuentra en proceso de actualización de las metodologías de las Estadísticas Monetarias y Financieras. (1) Corresponde a la consolidación del panorama monetario (PM) y de otras sociedades financieras (OSF). (2) Se refiere a depósitos de ahorro, depósitos a plazo fijo, operaciones de reporto y otros depósitos. (3) Se compone de títulos valores y otros activos.

FUENTE: Instituciones financieras.

1.2.1 RESERVA INTERNACIONAL DE LIBRE DISPONIBILIDAD
En millones de dólares al final del período

	2011		2012										
	Nov.	Dic.	Ene.	Feb.	Mar.	Abr.	May.	Jun.	Jul.	Ago.	Sep.	Oct.	Nov.
1. Posición neta en divisas (1.1+1.2+1.3)	2.544,5	1.597,6	1.824,0	1.812,0	1.895,3	2.317,2	2.534,9	2.532,0	2.602,2	2.755,0	3.312,1	2.509,1	1.915,3
1.1 Caja en divisas	816,2	649,3	863,6	697,0	755,4	579,7	644,1	654,5	459,8	447,7	604,2	581,7	968,6
1.2 Depósitos netos en bancos e instituciones													
financieras del exterior (1)	400,8	295,4	358,9	373,4	355,6	416,9	444,9	518,2	381,9	382,0	334,9	367,2	302,0
1.3 Inversiones, depósitos a plazo y títulos	1.327,5	652,9	601,4	741,6	784,3	1.320,7	1.446,0	1.359,2	1.760,6	1.925,3	2.373,1	1.560,2	644,8
2. Oro	1.474,9	1.293,3	1.473,2	1.495,2	1.404,8	1.394,9	1.316,2	1.350,4	1.370,5	1.393,2	1.501,4	1.453,6	1.460,0
3. DEGs	23,8	23,1	23,4	23,5	23,2	23,2	22,6	22,6	22,4	22,5	22,8	24,3	24,3
4. Posición de reserva en FMI	44,3	43,8	44,2	44,4	44,2	44,2	43,1	43,3	43,0	43,4	44,0	43,9	43,8
5. Posición con ALADI	6,2	-0,2	6,6	0,5	0,6	7,9	1,3	-17,4	2,1	4,7	3,1	2,2	-0,4
RILD (1+2+3+4+5)	4.093,7	2.957,6	3.371,4	3.375,5	3.368,1	3.787,4	3.918,1	3.930,9	4.040,3	4.218,8	4.883,4	4.033,2	3.443,0

(1) Se deduce el valor correspondiente a los swaps de oro.

FUENTE: Banco Central del Ecuador.

1.2.3 RESUMEN DEL SISTEMA DE BALANES: BANCO CENTRAL DEL ECUADOR
En millones de dólares al final del período

	2007			2008								
	Dic.	Ene.	Feb.	Mar.	Abr.	May.	Jun.	Jul.	Ago.	Sep.	Oct.	Nov.
SISTEMA DE CANJE	0,0	0,0	0,0	0,0	0,0	0,0	0,0	0,0	0,0	0,0	0,0	0,0
Reserva internacional de libre disponibilidad (a)	71,4	72,2	72,1	73,5	74,4	74,3	74,4	75,3	75,0	75,2	76,0	75,8
Emisión monetaria	-71,4	-72,2	-72,1	-73,5	-74,4	-74,3	-74,4	-75,3	-75,0	-75,2	-76,0	-75,8
Emisión monetaria (antigua)	0,0	0,0	0,0	0,0	0,0	0,0	0,0	0,0	0,0	0,0	0,0	0,0
Emisión monetaria (nueva)	-71,4	-72,2	-72,1	-73,5	-74,4	-74,3	-74,4	-75,3	-75,0	-75,2	-76,0	-75,8
SISTEMA DE RESERVA FINANCIERA	0,0	0,0	0,0	0,0	0,0	0,0	0,0	0,0	0,0	0,0	0,0	0,0
Reserva internacional de libre disponibilidad (b)	692,2	763,3	710,3	671,1	701,0	755,0	724,4	754,4	744,4	634,3	815,1	991,5
Depósitos y obligaciones (reservas bancarias)	-692,2	-763,3	-710,3	-671,1	-701,0	-755,0	-724,4	-754,4	-744,4	-634,3	-815,1	-991,5
Bonos de estabilización monetaria	0,0	0,0	0,0	0,0	0,0	0,0	0,0	0,0	0,0	0,0	0,0	0,0
SISTEMA DE OPERACIONES	0,0	0,0	0,0	0,0	0,0	0,0	0,0	0,0	0,0	0,0	0,0	0,0
Saldo reserva internacional de libre disponibilidad (c)	2.757,2	2.675,5	3.207,0	3.398,9	4.823,7	5.045,5	5.304,4	5.331,7	5.552,9	5.802,0	5.382,4	4.944,2
Operaciones de reporto	0,0	0,0	0,0	0,0	0,0	0,0	0,0	0,0	0,0	0,0	0,0	0,0
Títulos del Tesoro Nacional	508,2	505,0	495,1	493,4	524,6	490,3	477,0	471,1	512,0	514,0	498,5	488,8
Depósitos del sector público no financiero	-3.197,6	-3.121,3	-3.643,5	-3.833,0	-5.286,7	-5.476,2	-5.753,8	-5.769,7	-6.006,3	-6.256,4	-5.872,4	-5.424,4
Depósitos de particulares	-13,6	-4,9	-5,1	-5,2	-7,1	-5,3	-5,5	-4,8	-6,2	-6,0	-4,8	-5,0
Pasivos externos de mediano y largo plazos (1)	-4,2	-4,4	-3,5	-4,1	-4,4	-4,2	-4,4	-2,4	-2,4	-3,5	-3,7	-3,5
Títulos Banco Central del Ecuador	-50,0	-50,0	-50,0	-50,0	-50,0	-50,0	-17,8	-26,0	-50,0	-50,0	0,0	0,0
SISTEMA DE OTRAS OPERACIONES DEL BCE	0,0	0,0	0,0	0,0	0,0	0,0	0,0	0,0	0,0	0,0	0,0	0,0
Activos	2.431,5	2.518,9	2.569,7	2.458,4	2.411,7	2.426,3	2.485,3	2.484,3	2.421,7	2.473,8	2.354,2	2.439,0
Otros activos externos (2)	1.076,0	1.160,1	1.200,3	1.147,4	1.092,6	1.108,3	1.150,6	1.139,3	1.112,2	1.161,3	1.032,3	1.105,1
Títulos del Tesoro Nacional	660,1	663,2	674,9	622,7	593,6	631,5	649,3	659,8	624,2	628,1	638,9	652,1
Crédito a los gobiernos provinciales y locales	2,8	2,8	2,8	2,8	2,7	2,7	2,7	2,6	2,6	2,6	2,6	2,6
Crédito al sistema financiero	109,9	110,3	110,2	105,8	136,0	106,1	105,5	105,8	105,9	105,5	105,7	105,7
Crédito al sector privado	40,8	41,3	41,1	41,0	39,4	39,5	39,5	39,5	39,3	38,9	38,5	37,9
Activos financieros	92,1	92,0	91,4	90,8	99,4	90,6	90,1	89,6	89,5	89,2	88,2	87,8
Activos no financieros	449,9	449,3	449,1	447,9	448,1	447,6	447,6	447,7	448,0	448,1	447,9	447,6
Pasivos y Capital	2.431,5	2.518,9	2.569,7	2.458,4	2.411,7	2.426,3	2.485,3	2.484,3	2.421,7	2.473,8	2.354,2	2.439,0
Otros pasivos (3)	516,0	597,9	599,1	510,1	507,3	507,9	517,7	517,6	512,2	515,1	511,7	512,4
Capital y Reservas	1.718,5	1.823,0	1.863,8	1.833,8	1.779,7	1.779,6	1.829,7	1.821,9	1.737,7	1.780,3	1.658,3	1.736,8
Superávit por valuaciones	82,4	82,4	82,4	82,4	82,4	82,4	82,4	82,4	82,4	82,4	82,4	82,4
Resultados netos	114,6	15,6	24,5	32,1	42,3	56,4	55,4	62,4	89,4	96,0	101,7	107,4
Memo ítem:												
Total reserva internacional de libre disponibilidad (a+b+c)	3.520,8	3.511,1	3.989,4	4.143,6	5.599,1	5.874,7	6.103,1	6.161,4	6.372,3	6.511,4	6.273,6	6.011,5

(1) Corresponde a obligaciones con el FMI y el FLAR. (2) Incluye aportes a organismos internacionales, pesos andinos y el colateral de los intereses de los bonos Brady. (3) Incluye resultados netos, ajustes cambiarios, provisiones y otros pasivos.
FUENTE: Banco Central del Ecuador.

1.5 PANORAMA: OTRAS SOCIEDADES FINANCIERAS (OSF) (*) (1)

En millones de dólares al final del período

	2011						2012						
	Jul.	Ago.	Sep.	Oct.	Nov.	Dic.	Ene.	Feb.	Mar.	Abr.	May.	Jun.	Jul.
I. ACTIVOS EXTERNOS NETOS (a - b)	-18,1	-17,3	-17,1	-16,8	-11,9	-11,5	-8,2	-8,1	-7,0	-53,0	-54,0	-54,3	-52,1
a. Activos externos	56,1	56,4	56,5	56,6	57,7	58,0	58,3	58,4	59,4	59,5	58,5	58,2	57,3
b. Pasivos externos	74,2	73,7	73,6	73,4	69,5	69,5	66,5	66,5	66,3	112,5	112,5	112,5	109,4
II. ACTIVOS INTERNOS NETOS (c + d + e)	96,1	90,1	86,0	85,1	87,4	103,5	96,8	97,2	92,8	138,3	144,9	145,4	140,7
c. Crédito interno neto (c.1 + c.2 + c.3 + c.4 + c.5)	967,5	980,0	1.035,7	1.152,1	1.181,4	1.209,7	1.507,7	1.533,4	1.714,1	1.771,3	1.792,1	1.795,7	1.768,2
c.1 Crédito neto al gobierno central (c.1.1 - c.1.2)	33,7	40,9	2,8	74,6	74,0	46,8	29,4	19,2	191,0	182,5	127,3	145,2	153,8
c.1.1 Crédito	80,1	80,3	80,8	106,0	118,2	82,3	70,3	60,7	236,8	236,2	231,6	231,9	228,8
c.1.2 Depósitos y otros pasivos (2)	46,4	39,5	78,0	31,5	44,2	35,6	40,9	41,5	45,8	53,7	104,3	86,7	75,0
c.2 Depósitos fondos seguridad social	-177,1	-151,2	-151,9	-152,6	-149,8	-150,6	-151,2	-125,7	-126,2	-126,8	-125,0	-125,5	-126,1
c.3 Crédito gobiernos provinciales y locales	1,9	1,9	1,9	7,9	9,6	9,7	14,2	16,7	16,8	18,9	18,9	19,0	18,5
c.4 Crédito neto otras sociedades de depósito (c.4.1-c.4.2)	165,7	131,9	190,9	219,4	232,5	223,7	502,8	478,5	447,9	499,0	561,3	500,2	469,8
c.4.1 Crédito	429,6	396,8	455,6	486,3	503,1	457,7	756,7	736,8	755,9	818,7	893,7	828,6	815,5
c.4.1.1 Cartera (3)	252,7	254,4	256,4	260,8	261,8	270,9	275,9	273,6	278,5	281,1	287,6	300,1	308,2
c.4.1.2 Títulos (4)	118,7	89,8	99,7	126,4	154,5	117,8	88,7	67,4	65,4	91,4	125,5	102,6	72,1
c.4.1.3 Otros activos	58,3	52,6	99,5	99,1	86,8	69,0	392,2	395,8	412,0	446,2	480,7	425,9	435,2
c.4.2 Depósitos y otros pasivos	264,0	264,9	264,6	266,9	270,6	233,9	253,9	258,2	307,9	319,8	332,4	328,4	345,7
c.5 Crédito al sector privado (empresas y hogares) (c.5.1+c.5.2+c.5.3)	943,3	956,5	992,0	1.002,9	1.015,2	1.080,1	1.112,4	1.144,8	1.184,6	1.197,7	1.209,6	1.256,9	1.252,1
c.5.1 Cartera (c.5.1.1+c.5.1.2) (5)	845,4	848,7	874,0	878,8	878,3	923,6	927,8	949,7	973,7	980,8	994,2	1.005,7	1.017,6
c.5.1.1 Por vencer	733,0	740,7	770,0	777,2	776,2	822,5	826,2	846,4	871,4	868,7	887,6	905,3	909,0
c.5.1.2 Vencida	112,4	108,0	104,0	101,6	102,2	101,1	101,5	103,3	102,3	112,1	106,6	100,5	108,6
c.5.2 Títulos valores	37,9	43,4	53,9	60,1	73,3	84,0	105,1	112,2	127,8	134,1	131,3	144,1	149,6
c.5.3 Otros activos	60,0	64,5	64,0	64,1	63,6	72,5	79,6	82,9	83,0	82,8	84,1	107,1	85,0
d. Posición neta con el BCE (d.1-d.2)	-289,7	-298,7	-354,1	-413,7	-436,3	-439,0	-394,6	-395,3	-563,3	-565,3	-574,6	-575,9	-565,7
d.1 Reservas internas (d.1.1+d.1.2)	69,5	60,5	65,7	84,4	62,5	47,2	52,3	48,8	47,3	50,3	29,5	26,1	37,5
d.1.1 Depósitos en el BCE	69,5	60,5	65,7	84,4	62,5	47,2	52,3	48,8	47,3	50,3	29,5	26,1	37,5
d.1.2 Títulos TBC	0,0	0,0	0,0	0,0	0,0	0,0	0,0	0,0	0,0	0,0	0,0	0,0	0,0
d.2 Pasivos (d.2.1+d.2.2+d.2.3)	359,3	359,3	419,7	498,1	498,8	486,2	446,9	444,1	610,7	615,5	604,1	602,0	603,2
d.2.1 Depósitos a plazo	357,5	357,5	417,5	495,0	495,0	485,3	445,3	441,7	608,9	612,4	599,9	599,5	599,5
d.2.2 Otros pasivos (Valores)	1,8	1,8	2,2	3,1	3,8	0,9	1,6	2,4	1,8	3,1	4,2	2,4	3,7
d.2.3 Operaciones de reporto	0,0	0,0	0,0	0,0	0,0	0,0	0,0	0,0	0,0	0,0	0,0	0,0	0,0
e. Otros activos netos no clasificados (e.1-e.2)	-581,7	-591,2	-595,7	-653,4	-657,8	-667,2	-1.016,3	-1.040,9	-1.057,9	-1.067,7	-1.072,6	-1.074,5	-1.061,8
e.1 Activos	285,2	283,7	284,0	226,7	222,9	228,9	220,7	215,6	206,9	205,7	207,7	209,6	239,0
e.2 Pasivos	866,8	874,9	879,7	880,0	880,7	896,1	1.237,0	1.256,6	1.264,9	1.273,4	1.280,3	1.284,1	1.300,8
III. PASIVOS FINANCIEROS (I + II = f + g)	78,0	72,8	69,0	68,3	75,6	92,0	88,6	89,1	85,8	85,3	90,9	91,1	88,6
f. Pasivos monetarios (f.1)	78,0	72,8	69,0	68,3	75,6	92,0	88,6	89,1	85,8	85,3	90,9	91,1	88,6
f.1 Cuasidinero (f.1.1 + f.1.2 + f.1.3 + f.1.4 + f.1.5)	78,0	72,8	69,0	68,3	75,6	92,0	88,6	89,1	85,8	85,3	90,9	91,1	88,6
f.1.1 Depósitos de ahorro	25,5	27,1	22,3	26,3	33,3	30,0	26,0	26,2	25,1	22,1	26,4	20,9	21,0
f.1.2 Depósitos a plazo fijo	52,1	45,3	46,3	41,7	42,0	61,6	62,2	62,3	60,7	62,6	63,9	69,5	67,0
f.1.3 Depósitos restringidos	0,0	0,0	0,0	0,0	0,0	0,0	0,0	0,0	0,0	0,0	0,0	0,0	0,0
f.1.4 Operaciones de reporto	0,4	0,4	0,4	0,4	0,4	0,4	0,5	0,6	0,0	0,6	0,6	0,6	0,6
f.1.5 Otros depósitos	0,0	0,0	0,0	0,0	0,0	0,0	0,0	0,0	0,0	0,0	0,0	0,0	0,0
g. Instrumentos financieros	0,0	0,0	0,0	0,0	0,0	0,0	0,0	0,0	0,0	0,0	0,0	0,0	0,0

(*) Debido a las reformas al catálogo de cuentas de la Superintendencia de Bancos y Seguros de las instituciones del sistema financiero a partir de agosto 2012, el Banco Central del Ecuador se encuentra en proceso de actualización de las metodologías de las Estadísticas Monetarias y Financieras. (1) Corresponde a la Corporación Financiera Nacional CFN. A partir de enero de 2004, el BEV por ser banco de segundo piso, es reclasificado de Otra Sociedad de Depósito a Otra Sociedad Financiera. (2) Se refiere a fondos administrados por la CFN por cuenta de instituciones del Gobierno. (3) Corresponde al crédito concedido al sector privado a través de la banca. A partir de julio de 2002, la banca registra las operaciones de crédito, con recursos de la CFN, dentro de la cartera. (4) Incluye certificados de depósitos reprogramados CDR y certificados de pasivos garantizados CPG de los bancos cerrados. (5) Corresponde a saldos por cobrar de operaciones de crédito concedido directamente por la CFN al sector privado.

FUENTE: Corporación Financiera Nacional - BEV.

1.6 PANORAMA FINANCIERO (PF) (*) (1)
En millones de dólares al final del período

	2011						2012						
	Jul.	Ago.	Sep.	Oct.	Nov.	Dic.	Ene.	Feb.	Mar.	Abr.	May.	Jun.	Jul.
I. ACTIVOS EXTERNOS NETOS (a + b)	10.202,0	10.298,1	9.771,1	10.898,0	10.157,8	9.748,0	10.323,5	10.569,6	10.940,7	11.240,4	11.274,7	11.351,5	10.797,8
a. Reserva internacional de libre disponibilidad	3.980,7	4.124,6	3.635,4	4.548,6	4.093,7	2.957,6	3.371,4	3.375,5	3.368,1	3.787,4	3.918,1	3.930,9	4.040,3
b. Otros activos externos netos	6.221,3	6.173,5	6.135,7	6.349,4	6.064,1	6.790,4	6.952,1	7.194,1	7.572,7	7.453,1	7.356,6	7.420,6	6.757,5
II. ACTIVOS INTERNOS NETOS (c + d)	10.771,9	11.037,2	11.824,7	10.827,6	11.493,2	12.778,7	12.492,8	12.879,6	13.141,6	12.803,2	13.195,9	13.200,0	13.544,3
c. Crédito interno (c.1+ c.2 + c.3 + c.4 + c.5)	16.631,6	17.070,9	17.627,4	17.036,9	17.574,5	18.729,5	18.741,4	19.076,2	19.262,9	18.996,8	19.132,3	19.295,5	19.634,8
c.1 Crédito neto al gobierno central (c.1.1 - c.1.2)	-1.763,0	-1.705,6	-1.718,0	-2.663,1	-2.368,5	-1.674,3	-1.595,5	-1.569,8	-1.912,0	-2.367,0	-2.573,6	-2.783,4	-2.369,3
c.1.1 Crédito	492,1	544,5	543,2	572,9	571,0	545,8	577,7	681,3	773,0	735,2	877,7	786,4	825,4
c.1.2 Depósitos y otros pasivos	2.255,0	2.250,1	2.261,3	3.236,0	2.939,5	2.220,2	2.173,2	2.251,0	2.685,0	3.102,1	3.451,3	3.569,9	3.194,7
c.2 Crédito gobiernos provinciales y locales	9,3	9,1	9,5	18,4	20,3	20,2	24,6	26,5	26,0	27,9	29,0	28,8	28,2
c.3 Depósitos fondos seguridad social	-789,4	-798,0	-796,2	-782,1	-914,5	-771,1	-822,9	-772,0	-703,1	-993,5	-960,6	-946,2	-1.167,2
c.4 Crédito sociedades públicas no finan. (empresas)	0,3	0,4	2,2	2,2	2,2	2,2	2,2	2,2	2,2	2,2	2,3	2,3	2,1
c.5 Crédito al sector privado (c.5.1 + c.5.2 + c.5.3)	19.174,4	19.564,9	20.129,9	20.461,6	20.835,1	21.152,6	21.133,1	21.389,3	21.849,8	22.327,1	22.635,2	22.994,0	23.141,1
c.5.1 Cartera (c.5.1.1 + c.5.1.2)	17.968,6	18.341,7	18.870,7	19.201,9	19.575,8	19.876,4	19.815,1	19.980,2	20.421,3	20.817,9	21.077,5	21.394,2	21.608,0
c.5.1.1 Por vencer	17.258,6	17.622,5	18.149,0	18.440,5	18.779,3	19.184,4	19.036,8	19.121,0	19.583,6	19.921,3	20.187,4	20.499,4	20.674,3
c.5.1.2 Vencida	710,0	719,1	721,7	761,4	796,5	692,1	778,3	859,2	837,7	896,5	890,0	894,8	933,8
c.5.2 Títulos valores	803,9	809,5	842,1	837,5	837,7	842,6	871,6	941,2	961,0	1.040,5	1.087,0	1.128,8	1.052,8
c.5.3 Otros activos	401,9	413,8	417,1	422,2	421,6	433,6	446,4	467,9	467,4	468,8	470,7	471,0	480,3
d. Otros activos netos no clasificados (d.1 - d.2)	-5.859,7	-6.033,7	-5.802,6	-6.209,3	-6.081,3	-5.950,8	-6.248,6	-6.196,6	-6.121,3	-6.193,6	-5.936,3	-6.095,5	-6.090,5
d.1 Activos	8.383,8	8.418,2	9.110,6	9.017,1	8.925,3	8.873,4	9.280,1	9.512,6	10.059,0	10.073,2	9.908,5	10.068,0	10.139,3
d.2 Pasivos	14.243,5	14.451,9	14.913,2	15.226,4	15.006,6	14.824,2	15.528,7	15.709,2	16.180,3	16.266,8	15.844,8	16.163,5	16.229,8
III. PASIVOS FINANCIEROS (I + II = e + f)	20.974,0	21.335,3	21.595,9	21.725,7	21.651,0	22.526,7	22.816,4	23.449,4	24.082,5	24.043,6	24.471,0	24.551,9	24.342,8
e. Pasivos monetarios (e.1 + e.2 + e.3)	20.945,0	21.303,0	21.563,3	21.693,8	21.619,6	22.493,8	22.781,8	23.416,1	24.051,3	24.012,3	24.439,2	24.519,3	24.309,9
e.1 Circulación monetaria (e.1.1 - e.1.2)	82,5	82,8	82,8	83,4	82,8	83,2	83,4	83,0	82,9	82,5	83,3	83,4	82,8
e.1.1 Emisión monetaria (e.1.1.1 + e.1.1.2)	82,5	82,8	82,8	83,4	82,8	83,2	83,4	83,0	82,9	82,5	83,3	83,4	82,8
e.1.1.1 Emisión monetaria antigua	0,0	0,0	0,0	0,0	0,0	0,0	0,0	0,0	0,0	0,0	0,0	0,0	0,0
e.1.1.2 Emisión monetaria nueva	82,5	82,8	82,8	83,4	82,8	83,2	83,4	83,0	82,9	82,5	83,3	83,4	82,8
e.1.2 (-) Caja bancos privados	0,0	0,0	0,0	0,0	0,0	0,0	0,0	0,0	0,0	0,0	0,0	0,0	0,0
e.2 Depósitos a la vista (e.2.1 + e.2.2 + e.2.3+e.2.4)	7.857,4	7.971,2	7.797,1	7.761,1	7.746,3	7.854,6	8.197,0	8.407,7	8.779,8	8.469,9	8.643,0	8.548,3	8.439,8
e.2.1 Gobiernos provinciales y locales	898,7	903,5	871,3	897,1	851,1	696,6	813,3	829,8	841,6	875,3	867,4	897,5	874,3
e.2.2 Sociedades públicas no financieras (empresas)	591,6	652,0	680,3	658,9	651,1	569,1	628,5	825,7	784,4	713,2	669,6	685,3	731,2
e.2.3 Otras sociedades no financieras	3.466,0	3.485,5	3.514,9	3.502,7	3.565,1	3.791,1	3.882,5	3.927,8	4.212,6	3.761,5	3.969,8	3.917,0	3.828,9
e.2.4 Otros sectores residentes(hogares)	2.901,1	2.930,1	2.730,6	2.702,4	2.679,0	2.797,8	2.872,7	2.824,3	2.941,1	3.119,9	3.136,2	3.048,5	3.005,4
e.3 Cuasidinero (e.3.1 + e.3.2 + e.3.3 + e.3.4 + e.3.5)	13.005,1	13.249,0	13.683,4	13.849,3	13.790,4	14.556,0	14.501,4	14.925,4	15.188,7	15.459,8	15.712,9	15.887,6	15.787,2
e.3.1 Depósitos de ahorro	6.437,4	6.463,1	6.478,4	6.446,8	6.476,9	6.956,6	6.801,1	6.878,3	6.978,7	7.336,6	7.318,0	7.293,0	7.235,7
e.3.2 Depósitos a plazo fijo	5.869,1	6.083,8	6.382,5	6.483,3	6.403,4	6.689,1	6.777,1	7.067,0	7.261,5	7.236,7	7.480,1	7.547,5	7.537,6
e.3.3 Depósitos restringidos (2)	434,5	450,0	485,8	510,2	544,4	528,3	513,5	512,3	522,6	523,3	542,6	574,3	592,4
e.3.4 Operaciones de reporto	44,4	45,6	28,6	49,3	21,8	25,8	12,9	36,3	32,9	13,2	18,3	23,6	13,5
e.3.5 Otros depósitos (3)	219,8	206,5	308,2	359,7	344,0	356,1	396,8	431,5	393,0	350,0	353,9	449,3	408,2
f. Instrumentos financieros	29,0	32,3	32,5	31,9	31,5	32,9	34,6	33,3	31,1	31,4	31,8	32,6	32,9

(*) Debido a las reformas al catálogo de cuentas de la Superintendencia de Bancos y Seguros de las instituciones del sistema financiero a partir de agosto 2012, el Banco Central del Ecuador se encuentra en proceso de actualización de las metodologías de las Estadísticas Monetarias y Financieras. (1) Corresponde a la consolidación de las cuentas del panorama monetario y el panorama de las otras sociedades financieras. Se excluye la información de la Banca Cerrada. (2) De acuerdo al Catálogo de Cuentas vigente a partir del 1o de julio de 2002, los depósitos restringidos están incluidos en el rubro otros depósitos. (3) No incluye depósitos por confirmar.

FUENTE: Instituciones Financieras.

1.7.3 MEMO ITEM: CUENTAS MONETARIAS: BANCA OFF SHORE (*)

En millones de dólares al final de período

	2011						2012						
	Jul.	Ago.	Sep.	Oct.	Nov.	Dic.	Ene.	Feb.	Mar.	Abr.	May.	Jun.	Jul.
I. ACTIVOS EXTERNOS NETOS (a - b)	95,6	98,3	93,7	90,7	86,1	88,0	82,0	81,9	84,3	84,3	82,8	77,8	64,3
a. Activos externos	103,7	105,1	100,5	97,6	93,1	94,7	88,5	87,1	89,2	89,4	88,0	82,5	69,2
b. Pasivos externos	8,1	6,7	6,9	6,9	7,0	6,7	6,5	5,2	4,9	5,1	5,1	4,7	4,9
II. ACTIVOS INTERNOS NETOS (c + d)	26,8	24,3	26,3	29,2	33,1	31,5	35,4	22,8	22,3	22,9	22,3	26,4	39,5
c. Crédito interno (c.1+c.2+c.3+c.4+c.5)	291,4	292,9	292,9	294,4	296,4	294,2	294,7	293,9	295,2	295,0	294,5	294,1	294,4
c.1 Crédito neto al gobierno central (c.1.1-c.1.2)	3,6	3,6	3,6	3,7	3,7	3,0	3,0	3,0	3,8	3,1	3,1	3,0	3,0
c.1.1 Crédito	3,6	3,7	3,6	3,7	3,7	3,0	3,0	3,0	3,8	3,1	3,1	3,0	3,0
c.1.2 Depósitos y otros pasivos (c.1.2.1+c.1.2.2)	0,0	0,0	0,0	0,0	0,0	0,0	0,0	0,0	0,0	0,0	0,0	0,0	0,0
c.1.2.1 Depósitos	0,0	0,0	0,0	0,0	0,0	0,0	0,0	3,0	3,8	3,1	3,1	3,0	3,0
c.1.2.2 Otros pasivos	0,0	0,0	0,0	0,0	0,0	0,0	0,0	0,0	0,0	0,0	0,0	0,0	0,0
c.2 Crédito neto fondos seguridad social	0,0	0,0	0,0	0,0	0,0	0,0	0,0	0,0	0,0	0,0	0,0	0,0	0,0
c.3 Crédito otras sociedades financieras (c.3.1-c.3.2)	255,7	255,7	255,7	255,7	255,7	255,7	255,7	255,7	255,7	256,4	256,4	256,4	256,3
c.3.1 Crédito	255,7	255,7	255,7	255,7	255,7	255,7	255,7	255,7	255,7	256,4	256,4	256,4	256,3
c.3.2 Depósitos y otros pasivos	0,0	0,0	0,0	0,0	0,0	0,0	0,0	0,0	0,0	0,0	0,0	0,0	0,0
c.4 Crédito neto entidades casa matriz (c.4.1-c.4.2)	11,0	11,5	11,5	11,6	11,6	11,6	11,1	11,0	11,0	11,1	11,0	11,1	11,1
c.4.1 Crédito	11,0	11,5	11,5	11,6	11,6	11,6	11,1	11,0	11,0	11,1	11,0	11,1	11,1
c.4.2 Depósitos y otros pasivos	0,0	0,0	0,0	0,0	0,0	0,0	0,0	0,0	0,0	0,0	0,0	0,0	0,0
c.5 Crédito al sector privado (empresas y hogares) (c.5.1+c.5.2+c.5.3)	21,1	22,1	22,0	23,4	25,4	24,0	25,0	24,2	24,7	24,5	24,1	23,7	24,0
c.5.1 Cartera (c.5.1.1+c.5.1.2)	2,5	2,0	1,6	1,9	2,0	1,9	2,6	1,8	2,4	3,3	3,4	3,7	3,3
c.5.1.1 Por vencer	2,5	2,0	1,6	1,9	2,0	1,9	2,6	1,8	2,4	3,3	3,4	3,7	3,3
c.5.1.2 Vencida	0,0	0,0	0,0	0,0	0,0	0,0	0,0	0,0	0,0	0,0	0,0	0,0	0,0
c.5.2 Títulos valores	18,5	19,9	20,2	21,3	23,2	21,9	22,2	22,3	22,1	21,1	20,5	19,8	20,5
c.5.3 Otros activos	0,2	0,2	0,2	0,2	0,2	0,2	0,2	0,2	0,2	0,2	0,2	0,2	0,2
d. Otros activos netos (d.1-d.2)	-264,5	-268,5	-266,6	-265,1	-263,3	-262,8	-259,3	-271,1	-272,9	-272,2	-272,3	-267,7	-254,9
d.1 Activos (d.1.1+d.1.2+d.1.3)	116,9	115,3	114,9	113,5	116,5	118,1	122,8	122,0	117,6	117,7	117,9	123,4	127,5
d.1.1 Activos financieros	96,7	96,6	96,6	96,6	96,6	96,6	97,7	96,7	97,7	96,6	96,6	96,6	96,6
d.1.2 Activos no financieros	1,0	1,0	1,0	1,0	1,0	1,0	1,0	1,1	1,1	1,1	1,1	1,1	1,1
d.1.3 Flujo interbancario	19,2	17,6	17,2	15,8	18,8	20,4	24,1	24,3	18,9	19,9	20,1	25,7	29,7
d.2 Pasivos (d.2.1+d.2.2+d.2.3+d.2.4+d.2.5+d.2.6)	381,4	383,8	381,5	378,6	379,8	380,8	382,1	393,0	390,5	389,8	390,1	391,1	382,4
d.2.1 Capital y Reservas	11,9	11,9	11,6	11,4	11,4	11,4	11,5	11,6	11,7	12,2	11,7	11,7	11,9
d.2.2 Provisiones, amortizaciones y depreciaciones	348,2	348,2	348,2	348,2	348,2	348,2	348,2	348,2	348,2	348,2	348,2	348,2	348,2
d.2.3 Resultados netos	8,9	9,0	9,1	9,1	9,1	9,2	8,7	8,7	8,7	8,7	8,8	8,9	9,0
d.2.4 Ajuste por valoración	0,0	0,0	0,0	0,0	0,0	0,0	0,0	0,0	0,0	0,0	0,0	0,0	0,0
d.2.5 Otros pasivos	5,7	5,7	5,7	5,7	5,7	5,7	5,6	5,6	5,6	5,5	5,6	5,9	5,7
d.2.6 Flujo interbancario	6,8	9,1	7,0	4,2	5,4	6,5	8,2	19,0	16,4	15,2	15,9	16,6	7,7
III. PASIVOS FINANCIEROS (I + II = e + f)	122,6	122,8	120,0	120,0	119,2	119,4	117,5	104,8	106,7	107,3	105,2	104,2	103,9
e. Pasivos monetarios (e.1 + e.2)	122,6	122,8	120,0	120,0	119,2	119,4	117,5	104,8	106,7	107,3	105,2	104,2	103,9
e.1 Depósitos a la vista (e.1.1+e.1.2+e.1.3+e.1.4)	26,0	27,2	24,8	24,5	23,8	24,3	23,3	10,7	10,7	10,6	10,0	9,2	8,9
e.1.1 Sociedades públicas no financieras	0,0	0,0	0,0	0,0	0,0	0,0	0,0	0,0	0,0	0,0	0,0	0,0	0,0
e.1.2 Gobiernos estatales y provinciales	0,0	0,0	0,0	0,0	0,0	0,0	0,0	0,0	0,0	0,0	0,0	0,0	0,0
e.1.3 Otras sociedades no financieras	15,5	16,5	15,4	14,8	14,7	15,1	14,5	2,3	1,8	1,7	1,7	1,5	1,5
e.1.4 Otros sectores residentes	10,6	10,7	9,5	9,7	9,1	9,3	8,8	8,4	8,9	8,8	8,4	7,5	7,4
e.2 Cuasidinero (e.2.1 + e.2.2 + e.2.3 + e.2.4)	96,5	95,6	95,2	95,5	95,4	95,1	94,3	94,1	96,0	96,6	95,1	95,0	95,0
e.2.1 Depósitos de ahorro	6,9	6,7	6,6	6,5	6,5	6,2	6,1	6,4	6,2	6,4	6,7	6,5	6,5
e.2.2 Depósitos a plazo fijo	89,6	88,9	88,6	88,9	88,8	88,9	88,2	87,6	89,8	90,2	88,3	88,5	88,4
e.2.3 Operaciones de reporto	0,0	0,0	0,0	0,0	0,0	0,0	0,0	0,0	0,0	0,0	0,0	0,0	0,0
e.2.4 Otros depósitos	0,1	0,1	0,1	0,1	0,1	0,1	0,1	0,1	0,1	0,1	0,1	0,1	0,1
f. Instrumentos financieros	0,0	0,0	0,0	0,0	0,0	0,0	0,0	0,0	0,0	0,0	0,0	0,0	0,0

(*) Debido a las reformas al catálogo de cuentas de la Superintendencia de Bancos y Seguros de las instituciones del sistema financiero a partir de agosto 2012, el Banco Central del Ecuador se encuentra en proceso de actualización de las metodologías de las Estadísticas Monetarias y Financieras.

FUENTE: Banca Off Shore.

1.10.1 TASAS DE INTERÉS REFERENCIALES VIGENTES

Periodo	Vigencia	Básica (1)	Pasiva (2)(*)	Activa (3)(**)	Legal (4)	Máxima Convencional (5)	
2011	Agosto (**)	1 al 7 08 al 14 15 al 21 22 al 28	0,20 0,20 0,20 0,20	4,58	8,37	8,37	9,33
	Septiembre (**)	29 Ago al 04 Sep 05 al 11 12 al 18 19 al 25	0,20 0,20 0,20 0,20	4,58	8,37	8,37	9,33
	Octubre	26 Sep al 02 Oct 03 al 09 10 al 16 17 al 23 24 al 30	0,20 0,20 0,20 0,20 0,20	4,53	8,17	8,17	9,33
Noviembre (**)	31 Oct al 06 Nov 07 al 13 14 al 20 21 al 27	0,20 0,20 0,20 0,20	4,53	8,17	8,17	9,33	
Diciembre (**)	28 Nov al 04 Dic 05 al 11 12 al 18 19 al 25	0,20 0,20 0,20 0,20	4,53	8,17	8,17	9,33	
2012	Enero (**)	26 Dic al 01 Ene 02 al 08 09 al 15 16 al 22 23 al 29	0,20 0,20 0,20 0,20 0,20	4,53	8,17	8,17	9,33
	Febrero (**)	30 Ene al 05 Feb 06 al 12 13 al 19 20 al 26	0,20 0,20 0,20 0,20	4,53	8,17	8,17	9,33
	Marzo (**)	27 Feb al 04 Mar 05 al 11 12 al 18 19 al 25	0,20 0,20 0,20 0,20	4,53	8,17	8,17	9,33
Abril (**)	26 Mar al 01 Abr 02 al 08 09 al 15 16 al 22 23 al 29	0,20 0,20 0,20 0,20 0,20	4,53	8,17	8,17	9,33	
Mayo (**)	30 Abr al 06 May 07 al 13 14 al 20 21 al 27	0,20 0,20 0,20 0,20	4,53	8,17	8,17	9,33	
Junio (**)	28 May al 03 Jun 04 al 10 11 al 17 18 al 24	0,20 0,20 0,20 0,20	4,53	8,17	8,17	9,33	
Julio (**)	25 Jun al 01 Jul 02 al 08 09 al 15 16 al 22 23 al 29	0,20 0,20 0,20 0,20 0,20	4,53	8,17	8,17	9,33	
Agosto (**)	30 Jul al 05 Ago 06 al 12 13 al 19 20 al 26	0,20 0,20 0,20 0,20	4,53	8,17	8,17	9,33	
Septiembre (**)	27 Ago al 02 Sep 03 al 09 10 al 16 17 al 23 24 al 30	0,20 0,20 0,20 0,20 0,20	4,53	8,17	8,17	9,33	
Octubre (**)	1 al 7 8 al 14 15 al 21 22 al 28 29 al 4 Nov	0,20 0,20 0,20 0,20 0,20	4,53	8,17	8,17	9,33	
Noviembre (**)	5 al 11 12 al 18 19 al 25 26 al 02 Dic	0,20 0,20 0,20 0,20	4,53	8,17	8,17	9,33	
Diciembre (**)	3 al 9	0,20	4,53	8,17	8,17	9,33	

(1) La Tasa Básica tendrá vigencia semanal y se calculará y publicará la semana anterior a la de su vigencia. Es el rendimiento promedio ponderado nominal de los títulos de plazo inferior a un año, emitidos y colocados por el Banco Central del Ecuador en las 4 semanas anteriores a la semana de publicación. En caso de no realizarse ninguna colocación en las 4 semanas anteriores a la semana de cálculo y publicación, la tasa básica se registrará con el último valor registrado. (2) Corresponde al promedio ponderado por el monto, de las tasas de interés electivas pasivas remitidas por las instituciones financieras al Banco Central del Ecuador, para todos los rangos de plazos. (3) Corresponde al promedio ponderado por el monto, de las tasas de interés electivas pasivas remitidas por las instituciones financieras al Banco Central del Ecuador, para todos los rangos de plazos. (4) Corresponde a la tasa de interés activa referencial para el segmento productivo corporativo. (5) Será igual a la tasa activa efectiva máxima del segmento productivo corporativo. (6) La base de cálculo correspondiente a las tasas de interés electivas convenidas en las operaciones realizadas en las cuatro semanas precedentes a la última semana completa de cada mes, promedio que será ponderado por monto en dólares de los Estados Unidos de América. (7) El artículo 6, del Capítulo I "Tasas de interés referenciales" y el artículo 3 del Capítulo II "Tasas de interés de cumplimiento obligatorio", del Título Sexto "Sistema de Tasas de Interés", del Libro I "Política Monetaria - Crediticia", de la Codificación de Regulaciones del Banco Central del Ecuador, establece que, en caso de no determinarse las tasas de interés referenciales y máximas por segmento, para el período mensual siguiente regirán las últimas tasas publicadas por el Banco Central del Ecuador.

FUENTE: Instituciones Financieras Privadas.

1.10.2 TASAS DE INTERÉS ACTIVAS EFECTIVAS Y MÁXIMAS REFERENCIALES VIGENTES POR SEGMENTO DE CRÉDITO

Período / Segmento	SEGMENTO PRODUCTIVO						SEGMENTO DE CONSUMO				SEGMENTO MICROCRÉDITO						SEGMENTO VIVIENDA		
	Productivo Corporativo (1) (*)	Máxima Productivo Corporativo (9)	Productivo Empresarial (2)	Máxima Productivo Empresarial (9)	Productivo PYMES (3)(*)	Máxima Productivo PYMES (9)	Consumo (4)(*)	Máxima Consumo (9)	Consumo Minorista (**)	Máxima Consumo Minorista	Microcrédito acumulación ampliada (5)(*)	Máxima Microcrédito acumulación ampliada	Microcrédito acumulación simple (6)(*)	Máxima Microcrédito acumulación simple (9)	Microcrédito Minorista (7)(*)	Máxima Microcrédito Minorista (9)	Vivienda (8)(*)	Máxima Vivienda (9)	
2010	Julio	8,99	9,33	9,77	10,21	11,33	11,83	15,86	16,30	-	-	22,65	25,50	24,97	27,50	27,69	30,50	10,56	11,33
	Agosto	9,04	9,33	9,78	10,21	11,27	11,83	15,86	16,30	-	-	22,75	25,50	24,99	27,50	28,45	30,50	10,64	11,33
	Septiembre (***)	9,04	9,33	9,78	10,21	11,27	11,83	15,86	16,30	-	-	22,75	25,50	24,99	27,50	28,45	30,50	10,64	11,33
	Octubre	8,94	9,33	9,67	10,21	11,32	11,83	15,89	16,30	-	-	23,08	25,50	25,17	27,50	28,70	30,50	10,62	11,33
	Noviembre (***)	8,94	9,33	9,67	10,21	11,32	11,83	15,89	16,30	-	-	23,08	25,50	25,17	27,50	28,70	30,50	10,62	11,33
	Diciembre	8,68	9,33	9,54	10,21	11,30	11,83	15,94	16,30	-	-	23,11	25,50	25,37	27,50	29,04	30,50	10,38	11,33
2011	Enero	8,59	9,33	9,47	10,21	11,28	11,83	15,94	16,30	-	-	23,00	25,50	25,25	27,50	28,80	30,50	10,47	11,33
	Febrero	8,25	9,33	9,71	10,21	11,24	11,83	15,90	16,30	-	-	23,00	25,50	25,20	27,50	28,28	30,50	10,47	11,33
	Marzo	8,65	9,33	9,66	10,21	11,31	11,83	15,96	16,30	-	-	23,09	25,50	25,66	27,50	28,94	30,50	10,55	11,33
	Abril	8,34	9,33	9,63	10,21	11,28	11,83	15,88	16,30	-	-	23,08	25,50	25,50	27,50	28,97	30,50	10,56	11,33
	Mayo (***)	8,34	9,33	9,63	10,21	11,28	11,83	15,88	16,30	-	-	23,08	25,50	25,50	27,50	28,97	30,50	10,56	11,33
	Junio	8,37	9,33	9,54	10,21	11,27	11,83	15,99	16,30	-	-	22,97	25,50	25,24	27,50	28,97	30,50	10,38	11,33
	Julio (***)	8,37	9,33	9,54	10,21	11,27	11,83	15,99	16,30	-	-	22,97	25,50	25,24	27,50	28,97	30,50	10,38	11,33
	Agosto (***)	8,37	9,33	9,54	10,21	11,27	11,83	15,99	16,30	-	-	22,97	25,50	25,24	27,50	28,97	30,50	10,38	11,33
	Septiembre (***)	8,37	9,33	9,54	10,21	11,27	11,83	15,99	16,30	-	-	22,97	25,50	25,24	27,50	28,97	30,50	10,38	11,33
	Octubre	8,17	9,33	9,53	10,21	11,20	11,83	15,91	16,30	-	-	22,44	25,50	25,20	27,50	28,82	30,50	10,64	11,33
	Noviembre (***)	8,17	9,33	9,53	10,21	11,20	11,83	15,91	16,30	-	-	22,44	25,50	25,20	27,50	28,82	30,50	10,64	11,33
	Diciembre (***)	8,17	9,33	9,53	10,21	11,20	11,83	15,91	16,30	-	-	22,44	25,50	25,20	27,50	28,82	30,50	10,64	11,33
2012	Enero (***)	8,17	9,33	9,53	10,21	11,20	11,83	15,91	16,30	-	-	22,44	25,50	25,20	27,50	28,82	30,50	10,64	11,33
	Febrero (***)	8,17	9,33	9,53	10,21	11,20	11,83	15,91	16,30	-	-	22,44	25,50	25,20	27,50	28,82	30,50	10,64	11,33
	Marzo (***)	8,17	9,33	9,53	10,21	11,20	11,83	15,91	16,30	-	-	22,44	25,50	25,20	27,50	28,82	30,50	10,64	11,33
	Abril (***)	8,17	9,33	9,53	10,21	11,20	11,83	15,91	16,30	-	-	22,44	25,50	25,20	27,50	28,82	30,50	10,64	11,33
	Mayo (***)	8,17	9,33	9,53	10,21	11,20	11,83	15,91	16,30	-	-	22,44	25,50	25,20	27,50	28,82	30,50	10,64	11,33
	Junio (***)	8,17	9,33	9,53	10,21	11,20	11,83	15,91	16,30	-	-	22,44	25,50	25,20	27,50	28,82	30,50	10,64	11,33
	Julio (***)	8,17	9,33	9,53	10,21	11,20	11,83	15,91	16,30	-	-	22,44	25,50	25,20	27,50	28,82	30,50	10,64	11,33
	Agosto (***)	8,17	9,33	9,53	10,21	11,20	11,83	15,91	16,30	-	-	22,44	25,50	25,20	27,50	28,82	30,50	10,64	11,33
	Septiembre (***)	8,17	9,33	9,53	10,21	11,20	11,83	15,91	16,30	-	-	22,44	25,50	25,20	27,50	28,82	30,50	10,64	11,33
	Octubre (***)	8,17	9,33	9,53	10,21	11,20	11,83	15,91	16,30	-	-	22,44	25,50	25,20	27,50	28,82	30,50	10,64	11,33
	Noviembre (***)	8,17	9,33	9,53	10,21	11,20	11,83	15,91	16,30	-	-	22,44	25,50	25,20	27,50	28,82	30,50	10,64	11,33
	Diciembre (***)	8,17	9,33	9,53	10,21	11,20	11,83	15,91	16,30	-	-	22,44	25,50	25,20	27,50	28,82	30,50	10,64	11,33

(1) Son aquellas operaciones de crédito superiores a USD 1.000.000 otorgadas a personas naturales o jurídicas que cumplen los parámetros de definición del crédito productivo. Cuando el saldo adeudado del prestatario en créditos productivos con la institución financiera supere los USD 1.000.000, indistintamente del monto la operación pertenecerá al segmento productivo-corporativo. (2) Son aquellas operaciones de crédito, cuyo monto por operación y saldo adeudado en créditos productivos a la institución financiera sea superior a USD 200.000 hasta USD 1.000.000, otorgadas a personas naturales o jurídicas que cumplen los parámetros de definición del crédito productivo. (3) Son aquellas operaciones de crédito cuyo monto por operación y saldo adeudado en créditos productivos a la institución financiera sea menor o igual a USD 200.000, otorgadas a personas naturales o jurídicas que cumplen los parámetros de definición del crédito productivo. Se incluye en este segmento todas las operaciones de crédito instrumentadas a favor de tarjeta habientes titulares constituidos exclusivamente como personas jurídicas. (4) Son créditos de consumo los otorgados por las instituciones controladas a personas naturales asalariadas y/o rentistas, que tengan por destino la adquisición de bienes de consumo o pago de servicios, que generalmente se amortizan en función de un sistema de cuotas periódicas y cuya fuente de pago es el ingreso neto mensual promedio del deudor, entendiéndose por éste el promedio de los ingresos brutos mensuales del núcleo familiar menos los gastos familiares estimados mensuales. (5) Son aquellas operaciones de crédito superiores a USD 10.000 otorgadas a microempresarios que registran un nivel de ventas anuales inferior a USD 100.000, a trabajadores por cuenta propia, o a un grupo de prestatarios con garantía solidaria. Cuando el saldo adeudado en micro créditos con la institución financiera supere los USD 10.000 indistintamente del monto, la operación pertenecerá al segmento de microcrédito de acumulación ampliada. (6) Son aquellas operaciones de crédito, cuyo monto por operación y saldo adeudado en micro créditos a la institución financiera sea superior a USD 3.000 hasta USD 10.000, otorgadas a microempresarios que registran un nivel de ventas o ingresos anuales inferior a USD 100.000, a trabajadores por cuenta propia, o a un grupo de prestatarios con garantía solidaria. (7) Son aquellas operaciones de crédito cuyo monto por operación y saldo adeudado en microcréditos a la institución financiera sea menor o igual a USD 3.000, otorgadas a microempresarios que registran un nivel de ventas anuales inferior a USD 100.000, a trabajadores por cuenta propia, o a un grupo de prestatarios con garantía solidaria. (8) Son aquellas operaciones de crédito otorgadas a personas naturales para la adquisición, construcción, reparación, remodelación y mejoramiento de vivienda propia, siempre que se encuentren caucionadas con garantía hipotecaria y hayan sido otorgadas al usuario final del inmueble; caso contrario, se considerarán como operaciones de crédito comercial, de consumo o microcrédito según las características del sujeto de crédito y del monto de la operación. (9) Las tasas de interés activas efectivas máximas para cada uno de los segmentos de crédito, corresponderán a la tasa promedio ponderada por monto, en dólares de los Estados Unidos de América, de las operaciones de crédito concedidas en cada segmento, en las cuatro semanas anteriores a la última semana completa del mes en que entrará en vigencia, multiplicada por un factor a ser determinado por el Directorio del Banco Central del Ecuador. (*) Promedio ponderado por monto, de las tasas de interés efectivas pactadas en las operaciones de crédito concedidas por las instituciones del sistema financiero privado. La base de cálculo corresponderá a las tasas de interés efectivas convenidas en las operaciones realizadas en las cuatro semanas precedentes a la última semana completa de cada mes. (***) Según Regulación 190-2009 del 10 de junio de 2009, se establece un único segmento de las operaciones de crédito de consumo, tanto las concedidas de manera directa como a través de tarjetas de crédito. (****) El artículo 6, del Capítulo I "Tasas de interés referenciales", y el artículo 3 del Capítulo II "Tasas de interés de cumplimiento obligatorio", del título Sexto "Sistema de Tasas de Interés", de Libro I "Política Monetaria - Crediticia", de la Codificación de Regulaciones del Banco Central del Ecuador, establece que, en caso de no determinarse las tasas de interés referenciales y máximas por segmento, para el período mensual siguiente regirán las últimas tasas publicadas por el Banco Central del Ecuador.

FUENTE: Instituciones Financieras Privadas.

1.10.3 VOLUMEN DE CRÉDITO POR SEGMENTOS

En millones de dólares

Período / Segmento	SEGMENTO PRODUCTIVO			SEGMENTO CONSUMO		SEGMENTO MICROCRÉDITO			SEGMENTO VIVIENDA
	Productivo Corporativo (1)	Productivo Empresarial (2)	Productivo PYMES (3)	Consumo (4)	Consumo Minorista (*)	Microcrédito acumulación ampliada (5)	Microcrédito acumulación simple (6)	Microcrédito Minorista (7)	Vivienda (8)
2010									
Enero	336,27	109,08	98,81	226,69	-	21,72	44,02	39,37	40,00
Febrero	349,42	125,61	109,97	222,01	-	25,01	48,88	42,10	41,47
Marzo	485,64	143,00	140,79	322,05	-	38,47	64,68	51,51	58,55
Abril	563,71	136,69	128,47	301,80	-	35,96	59,15	49,35	54,66
Mayo	421,94	140,61	124,87	312,46	-	31,32	60,94	49,41	53,40
Junio	546,33	163,72	147,09	343,20	-	38,32	76,60	53,60	62,73
Julio	493,20	135,06	134,25	356,60	-	36,47	76,19	50,67	59,14
Agosto	486,52	143,03	139,25	355,08	-	38,26	76,57	51,78	56,85
Septiembre	419,91	142,68	129,92	346,09	-	35,40	78,34	55,11	58,68
Octubre	505,23	146,26	149,10	384,86	-	36,58	80,65	56,85	63,97
Noviembre	490,33	154,28	144,20	363,30	-	32,05	77,70	57,48	53,78
Diciembre	677,32	203,89	177,96	407,28	-	32,27	70,59	56,23	68,26
2011									
Enero	488,88	137,15	120,67	352,91	-	27,70	63,10	43,38	50,15
Febrero	479,28	153,04	133,66	369,30	-	30,98	71,03	52,47	52,50
Marzo	571,01	166,55	156,02	439,95	-	35,23	73,51	55,94	59,19
Abril	573,07	155,19	148,89	425,33	-	36,74	71,05	51,76	58,65
Mayo	561,83	179,14	154,47	441,70	-	37,53	79,75	58,24	58,65
Junio	580,62	193,28	162,68	464,15	-	43,91	88,74	63,25	67,20
Julio	521,15	156,35	149,94	440,07	-	39,69	80,83	59,10	46,42
Agosto	552,33	177,42	154,37	468,27	-	39,12	86,58	63,41	57,35
Septiembre	603,43	178,46	150,06	445,77	-	39,04	87,45	60,17	56,74
Octubre	557,62	178,34	152,30	424,64	-	38,35	91,16	66,91	50,71
Noviembre	640,39	168,41	155,44	362,04	-	36,40	86,09	63,92	45,98
Diciembre	678,08	196,83	177,41	389,44	-	44,57	83,07	68,75	53,34
2012									
Enero	574,11	141,14	139,41	378,60	-	38,11	84,58	56,81	43,43
Febrero	552,05	133,72	138,13	375,36	-	42,25	82,94	58,50	35,51
Marzo	789,62	173,18	173,51	459,33	-	48,67	96,04	67,17	43,25
Abril	796,69	164,10	160,87	409,34	-	42,95	84,31	59,51	42,39
Mayo	677,20	164,11	182,96	443,98	-	48,15	89,41	66,60	44,90
Junio	781,64	196,53	169,00	440,43	-	42,54	86,41	65,14	53,79
Julio	733,07	164,13	176,24	480,71	-	44,67	89,67	65,30	52,05
Agosto	794,23	180,93	174,47	503,09	-	46,71	89,80	62,19	56,14
Septiembre	689,20	165,70	158,30	437,56	-	41,40	83,78	59,86	48,94
Octubre	679,83	166,22	151,81	454,18	-	41,90	91,00	64,82	44,63

(1) Operaciones de crédito superiores a USD 1.000.000 otorgadas a empresas cuyas ventas anuales sean iguales o superiores al nivel que conste en el Instructivo de Tasas de Interés, dependiendo del sector económico al que pertenecen. (2) Operaciones de crédito superiores a USD 200.000 hasta USD 1.000.000 otorgadas a empresas cuyas ventas anuales sean iguales o superiores al nivel que conste en el Instructivo de Tasas de Interés, dependiendo del sector económico al que pertenecen. (3) Operaciones de crédito inferiores a USD 200.000 dirigidas a pequeñas y medianas empresas cuyas ventas anuales sean iguales o superiores a USD 100.000 e inferiores a los niveles de ventas anuales mínimos del segmento productivo corporativo. (4) Operaciones de crédito otorgadas a personas naturales asalariadas, rentistas o trabajadores profesionales en libre ejercicio, para adquirir bienes de consumo o pago de servicios, se incluye las operaciones de crédito instrumentadas a favor de tarjeta habientes. (5) Operaciones de crédito cuyo monto por operación y saldo adeudado en microcréditos a la institución financiera sean superiores a USD 10.000, otorgadas a microempresarios que registran un nivel de ventas anual inferior a USD 100.000, a trabajadores por cuenta propia, o a un grupo de prestatarios con garantía solidaria. (6) Operaciones de crédito cuyo monto por operación y saldo adeudado en microcréditos a la institución financiera sea superior a USD 3.000 hasta USD 10.000, otorgadas a microempresarios que registran un nivel de ventas o ingresos anuales inferior a USD 100.000, a trabajadores por cuenta propia, o a un grupo de prestatarios con garantía solidaria. (7) Operaciones de crédito sean menores o iguales a USD 3.000, otorgadas a microempresarios y que registran un nivel de ventas anuales inferior a USD 100.000, a trabajadores por cuenta propia, o un grupo de prestatarios con garantía solidaria. (8) Operaciones de crédito otorgadas a personas naturales para la adquisición, construcción reparación, remodelación y mejoramiento de vivienda propia. * Segmento eliminado a partir de julio 2009.

FUENTE: Instituciones Financieras Privadas.

1.11.1 BANCOS PRIVADOS (1)
POSICIÓN SEMANAL DE ENCAJE BANCARIO (2)
 En millones de dólares

Periodo	Requerimiento de encaje bancario (3)	Posición de encaje semanal actual	Excedentes que compensan las deficiencias de la semana anterior	Posición neta		
2011	Julio	30 jun - 06 jul 17-13 14-20 21-27	2.402,6 2.396,8 2.408,0 2.383,0	4.155,4 3.707,9 3.317,7 3.081,0	0,0 0,0 0,0 0,0	4.155,4 3.707,9 3.317,7 3.081,0
	Agosto	28 jul - 03 ago 04-10 11-17 18-24 25-31	2.379,2 2.443,3 2.443,6 2.432,0 2.417,3	4.089,0 4.077,4 4.587,3 3.880,3 4.008,3	0,1 0,0 0,0 0,0 0,0	4.089,9 4.077,4 4.587,3 3.880,3 4.008,3
	Septiembre	01-07 08-14 15-21 22-28	2.427,5 2.467,1 2.467,5 2.443,2	5.501,6 4.091,7 3.823,7 3.301,2	0,0 0,0 0,0 0,0	5.501,6 4.091,7 3.823,7 3.301,2
Octubre	29 sep - 05 oct 06-12 13-19 20-26	2.440,6 2.481,6 2.501,9 2.507,1	5.570,4 5.294,2 4.935,5 3.664,7	0,0 0,0 0,0 0,0	5.570,4 5.294,2 4.935,5 3.664,7	
Noviembre	27 oct - 02 nov 03-09 10-16 17-23 24-30	2.486,0 2.489,2 2.507,4 2.517,6 2.478,7	3.960,9 4.372,2 4.863,0 3.880,5 2.880,5	0,0 0,0 0,0 0,0 0,0	3.960,9 4.372,2 4.863,0 3.880,5 2.880,5	
Diciembre	01 dic - 07 dic 08-14 15-21 22-28	2.453,1 2.498,7 2.539,8 2.597,5	3.970,3 4.053,7 4.023,8 5.425,5	0,0 0,0 0,0 1,4	3.970,3 4.053,7 4.023,8 5.424,0	
2012	Enero	29 ene - 04 feb 05-11 12-18 19-25 26 ene - 01 feb	2.632,7 2.636,5 2.640,0 2.675,4 2.675,3 2.619,3	4.563,5 4.993,2 4.972,2 3.564,0 3.862,1 3.867,6	0,0 0,0 0,0 0,0 0,0 0,0	4.563,5 4.993,2 4.972,2 3.564,0 3.862,1 3.867,6
	Febrero	02-08 09-15 16-22 23-29	2.629,0 2.664,8 2.669,0 2.656,0	4.268,3 3.891,2 4.051,4 3.839,9	0,0 0,0 0,0 0,0	4.268,3 3.891,2 4.051,4 3.839,9
	Marzo	01-07 08-14 15-21 22-28 29 mar - 04 abr	2.654,3 2.699,4 2.719,5 2.711,2 2.715,5	4.947,6 4.783,4 4.148,4 4.070,8 5.378,3	0,0 0,0 0,0 0,0 0,0	4.947,6 4.783,4 4.148,4 4.070,8 5.378,3
Abril	05-11 12-18 19-25 26 abr - 02 may	2.738,0 2.942,3 2.946,1 2.928,5	4.867,5 4.007,1 3.281,1 3.928,3	0,0 0,0 0,0 2,6	4.867,5 4.007,1 3.281,1 3.925,7	
Mayo	03-09 10-16 17-23 24-30	2.935,3 2.932,0 2.940,2 2.917,3	3.825,2 3.353,2 2.430,6 3.277,9	0,0 0,0 0,0 0,0	3.825,2 3.353,2 2.430,6 3.277,9	
Junio	31 may - 06 jun 07-13 14-20 21-27	2.931,0 2.804,0 2.802,5 2.758,3	3.134,3 2.960,1 2.470,5 2.299,3	0,0 0,0 0,0 0,0	3.134,3 2.960,1 2.470,5 2.299,3	
Julio	28 jun - 04 jul 05-11 12-18 19-25 26 jul - 01 ago	2.751,6 2.801,0 2.785,1 2.759,8 2.749,2	4.222,1 4.290,2 3.539,1 3.215,1 3.675,1	0,0 0,0 0,0 0,0 0,0	4.222,1 4.290,2 3.539,1 3.215,1 3.675,1	
Agosto	02-08 09-15 16-22 23-29 30 ago - 05 sep	2.782,2 2.779,8 2.768,3 2.756,8 2.740,5	3.726,4 8.086,9 6.802,4 6.453,5 7.759,3	0,0 0,0 0,0 6,4 0,0	3.726,4 8.086,9 6.802,4 6.453,5 7.759,3	
Septiembre	06-12 13-19 20-26 27-03 oct	2.807,3 2.809,0 2.787,6 2.757,4	7.216,5 7.268,4 6.347,0 6.798,7	0,0 0,0 0,0 0,0	7.216,5 7.268,4 6.347,0 6.798,7	
Octubre	04-10 11-17 18-24 25-31	2.799,6 2.798,5 2.790,9 2.770,6	7.163,0 7.390,8 6.382,4 5.399,4	0,0 0,3 0,0 0,0	7.163,0 7.390,8 6.382,4 5.399,4	
Noviembre	01-07 08-14 15-21	2.790,6 2.843,9 2.843,9	7.127,6 6.783,8 5.503,9	0,0 0,0 0,0	7.127,6 6.783,8 5.503,9	

(1) Incluye bancos nacionales, extranjeros y de asistencia estatal. (2) Según Regulación No. 178-2009, de marzo 4 de 2009, establece un encaje único del 2% para todos los depósitos y captaciones en dólares de los Estados Unidos de América realizados por los Bancos y demás instituciones del sistema financiero privado, sujetos a control de la Superintendencia de Bancos y Seguros. Para las instituciones financieras del sector público, establece un encaje único del 4% para todos los depósitos y captaciones en dólares de los Estados Unidos de América. (3) Corresponde al requerimiento acumulado de la semana de encaje que va de Jueves a miércoles.

FUENTE: Banco Central del Ecuador.

1.11.2 ENCAJE LEGAL DEL SISTEMA FINANCIERO

Porcentajes

Período	BANCOS PRIVADOS		ASOCIACIONES MUTUALISTAS	SOCIEDADES FINANCIERAS PRIVADAS	COOPERATIVAS DE AHORRO Y CRÉDITO ABIERTAS	OTRAS ENTIDADES FINANCIERAS	CORPORACION FINANCIERA NACIONAL	BANCO NACIONAL DE FOMENTO	BANCO ECUATORIANO DE LA VIVIENDA	DEPÓSITOS Y CAPTACIONES	
	Depósitos a la vista	Depósitos de ahorro, a plazo, de garantía, otros depósitos, fondo de tarjetahabientes, operaciones de reporte, títulos hipotecarios, obligaciones no convertibles y depósitos a plazo de más de 360 días	Depósitos de ahorro, a plazo, operaciones de reporte, títulos hipotecarios, y depósitos a plazo de más de 360 días	Depósitos a plazo, operaciones de reporte, títulos hipotecarios, obligaciones no convertibles y depósitos a plazo de más de 360 días	Depósitos y captaciones (9)	Depósitos a plazo, operaciones de reporte, obligaciones no convertibles y depósitos a plazo de más de 360 días	Depósitos a plazo, operaciones de reporte, bonos CFN, obligaciones no convertibles y depósitos a plazo de más de 360 días		Depósitos de ahorro, plazo, bonos BEV, obligaciones no convertibles y depósitos a plazo de más de 360 días	Moneda extranjera	UVC
1988	12 Febrero	37	5			15		10	5		
	16 Marzo	25	5			15		10	5		
	9 Junio	25	5			10		10	5		
	30 Agosto	25	5			5		10	5		
	13 Octubre	27	5			5		10	5		
20 Diciembre	29	5			5		10	5			
1989	2 Febrero	31	7			7		10	7		
	2 Noviembre	30	6			6		10	6		
1990	2 Marzo	30	6			6		10	6		
	12 Abril	32	6			6		10	6		
	6 Septiembre	32	6			6		10	6		
1991	28 Marzo	34	8			8		10	8	35	
	22 Mayo	34	8	8		8	8	10	8	35	
	13 Junio	34	8	8		8	8	10	8	35	
1992	19 Mayo	34	8	8	4	8	8	10	8	35	
	3 Septiembre	32	8	8	4	8	8	10	8	35	
1993	5 Febrero	28	8	8	8	8	8	10	8	35	
1994	31 Mayo	28	8	8		8	8	10	8	35	
	5 Julio	25	8	8		8	8	10	8	35	
	9 Agosto	10	10	9		9	9	10	10	10	
	16 Agosto	10	10	9		9	9	10	9	10	
13 Octubre	10	10	10		10	10	10	10	10		
1995	22 Agosto	10	10	10		10	10	10	10		10
1997	26 Marzo	12	12	12		12	12	12	12		12
1998	23 Marzo	12	12	12		12	12	12	12	12	12
	23 Septiembre (1)	12	12	12		12	12	12	12	10	12
	29 Septiembre	12	12	12		12	12	12	12	2	12
	28 Diciembre (2)	12	12	12		12	12	12	12	4	12
1999	15 Enero (3)	16	16	16		16	16	16	16	4	16
	1 Diciembre (4)	19	19	19		19	19	19	19	4	19
	23 Diciembre (5)	24	24	24		24	24	24	24	2	24
2000	26 Enero (6)	9	9	9		9	9	9	9	9	9
	5 Diciembre (7)	8	8	8		8	8	8	8	-	-
2001	11 Enero (8)	4	4	4		4	4	4	4	-	-
2009	5 Marzo (10)	2	2	2		2	4	4	4	-	-
2012	11 Julio (11)	2	2	2		2	2	2	2	-	-

(1) Para el período comprendido entre el 24 de septiembre y el 7 de octubre de 1998, se establece un encaje único del 10% para todos los depósitos y captaciones en moneda extranjera. (2) A partir del 7 de enero de 1999, el encaje en moneda extranjera es del 4%. (3) A partir del 21 de enero de 1999, el encaje para todos los depósitos y captaciones en moneda nacional y en UVC es del 16%. (4) A partir del 2 de diciembre de 1999, el encaje para todos los depósitos y captaciones en moneda nacional y en UVC es del 19%. (5) A partir del 30 de diciembre de 1999, el encaje para todos los depósitos y captaciones en moneda nacional y en UVC es del 24% y en moneda extranjera del 2%. (6) Según Regulación No. 054-2000, a partir del 27 de enero de 2000, se establece un encaje unificado del 9% para todos los depósitos y captaciones en sucres y en dólares de los Estados Unidos de América, pudiendo constituirse el requerimiento de encaje indistintamente en sucres o dólares de los Estados Unidos de América. Para los depósitos y captaciones se utilizará la cotización de S/. 25.000 por dólar. (7) Según Regulación N° 072-2000, del 5 de diciembre de 2000, se establece un encaje único del 8% para todos los depósitos y captaciones en dólares de los Estados Unidos de América realizados por los bancos y demás instituciones del sistema financiero público y privado sujetos al control de la Superintendencia de Bancos. (8) Según Regulación N° 073-2001, del 11 de enero del 2001, se establece un encaje único del 4% para todos los depósitos y captaciones en dólares de los Estados Unidos de América realizados por los bancos y demás instituciones del sistema financiero público y privado sujetos al control de la Superintendencia de Bancos. (9) Hasta el 23 de junio de 1993, fecha en la que se publica el Registro Oficial No. 217 constaba en el artículo 17 de la Ley Orgánica de Régimen Monetario y Banco del Estado, el cual expresa: "Las instituciones que operen en el país bajo el control de la Superintendencia de Bancos, incluido el Banco del Estado, estarán obligadas a mantener, a juicio de la Junta Monetaria, una reserva sobre los depósitos y captaciones que tuviere a su cargo. Esta reserva se denomina encaje y se mantendrá en depósito en el Banco Central y marginalmente en la caja de las propias instituciones financieras." De aquí en adelante, el artículo 14 de esta misma Ley, excluye a las cooperativas de ahorro y crédito de esta obligación. (10) Según Regulación No. 178-2009, de marzo 4 de 2009, establece un encaje único del 2% para todos los depósitos y captaciones en dólares de los Estados Unidos de América realizados por los Bancos y demás instituciones del sistema financiero privado, sujetos a control de la Superintendencia de Bancos y Seguros. Para las instituciones financieras del sector público, establécese un encaje único del 4% para todos los depósitos y captaciones en dólares de los Estados Unidos de América. (11) Según Regulación No. 028-2012, de julio 11 de 2012, para las instituciones financieras del sector público, se establece un encaje único del 2% para todos los depósitos y captaciones, incluyendo los títulos valores inscritos en el Registro del Mercado de Valores.

FUENTE: Banco Central del Ecuador.

FINANZAS PÚBLICAS

Millones de Dólares

OPERACIONES DEL SECTOR PÚBLICO NO FINANCIERO (Base Devengado)

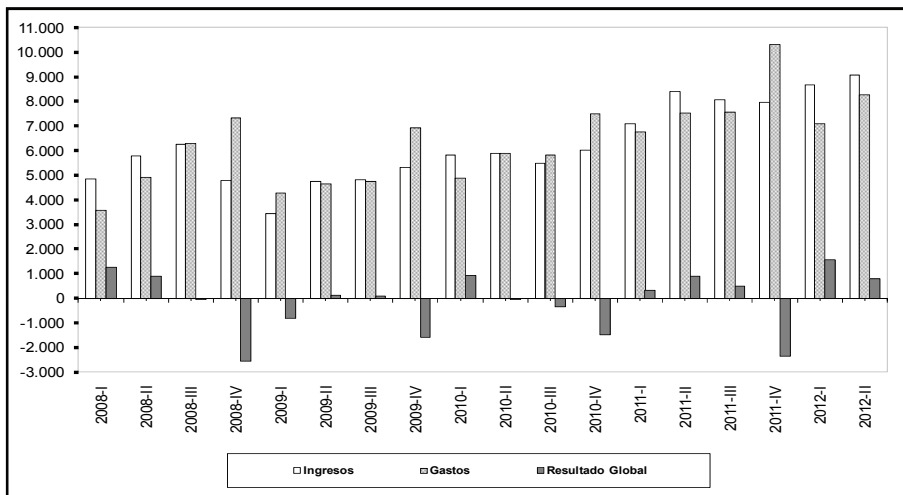

DÉFICIT O SUPERAVIT POR SECTORES (Base Devengado)

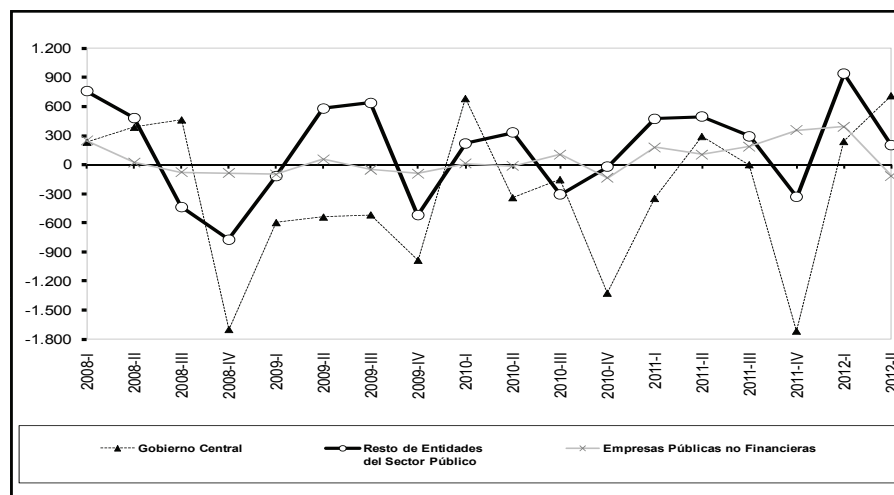

SITUACIÓN FINANCIERA DEL GOBIERNO CENTRAL (Base Caja)

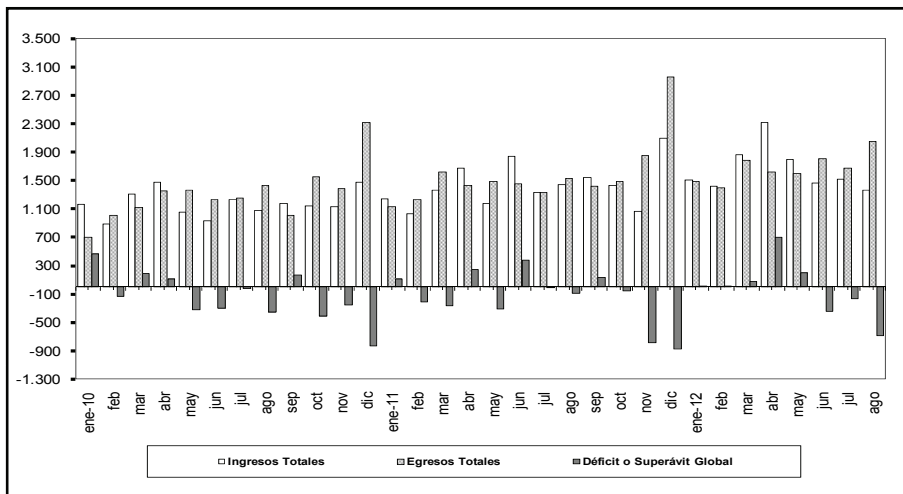

INGRESOS DEL GOBIERNO CENTRAL (Base Caja)

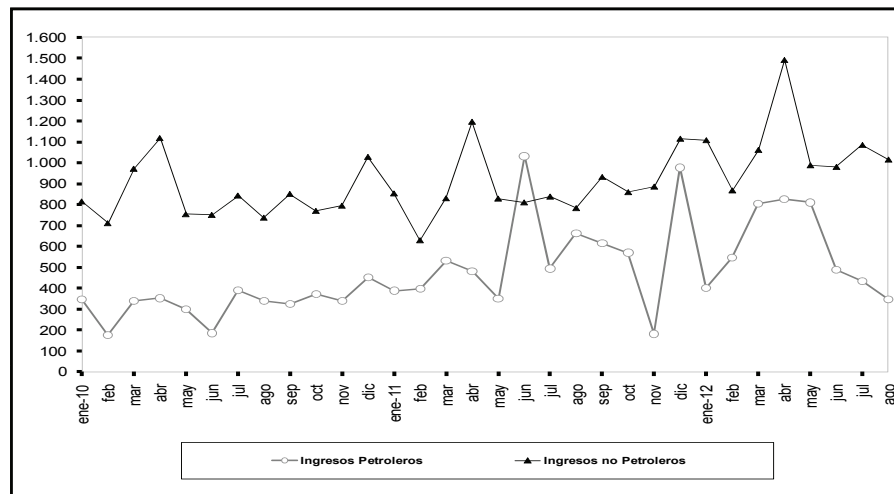

2.2.2 OPERACIONES DEL RESTO DE ENTIDADES DEL SECTOR PÚBLICO NO FINANCIERO (Base devengado)

Millones de dólares

Transacciones \ Período	Años											Trimestres						Mes				
	2001	2002	2003	2004	2005	2006	2007	2008	2009	2010 (1)	2011 (1)	2010-II (p)(1)	2010-III (p)(1)	2010-IV (p)(1)	2011-I (p)(1)	2011-II (p)(1)	2011-III (p)(1)	2011-IV (p)(1)	2012-I (p)(1)	2012-II (p)(1)	Jul.-12 (p)(1)	Ago.-12 (p)(1)
TOTAL INGRESOS	1.632,5	2.485,0	2.903,7	3.960,0	4.436,5	5.996,1	8.272,7	11.771,7	9.200,8	9.955,8	13.690,5	2.618,8	2.108,4	2.840,0	3.276,1	3.611,8	3.472,3	3.330,3	3.406,1	3.704,7	1.282,8	1.410,3
Petroleros	71,9	30,2	102,5	557,5	644,2	1.728,0	2.043,1	4.298,6	2.756,5	3.284,2	4.582,4	989,3	655,8	733,6	1.205,9	1.254,6	1.117,6	1.004,3	712,5	789,5	167,0	160,0
No Petroleros	1.560,6	2.454,8	2.801,2	3.402,5	3.792,3	4.268,2	6.229,7	7.473,0	6.444,2	6.671,7	9.108,1	1.629,5	1.452,6	2.106,4	2.070,2	2.357,2	2.354,7	2.326,0	2.693,6	2.915,2	1.115,8	1.250,3
Contribuciones a la Seguridad Social	454,6	767,3	915,8	1.038,3	1.120,8	1.572,3	1.808,4	2.108,5	2.069,4	2.545,6	4.021,1	612,1	593,7	614,3	835,0	1.007,0	1.107,5	1.071,6	1.127,2	1.165,5	448,8	405,0
Intereses y utilidades	111,1	157,7	208,6	215,0	230,3	211,7	287,0	356,8	385,2	382,9	533,1	109,0	55,0	160,7	84,2	172,2	95,8	180,9	57,8	105,5	16,4	16,0
Otros	332,7	553,0	659,2	923,1	830,7	825,8	1.308,6	1.725,6	1.400,2	355,7	1.010,5	-188,8	-31,2	324,2	252,6	290,5	288,0	179,4	396,3	358,6	136,2	111,6
Transferencias	662,1	976,8	1.017,6	1.226,0	1.610,4	1.658,4	2.825,6	3.282,0	2.589,5	3.387,4	3.543,3	1.097,1	835,0	1.007,3	898,4	887,5	863,3	894,1	1.112,4	1.285,6	514,5	717,6
Del Presupuesto	615,8	882,1	830,9	995,2	1.228,5	1.205,1	2.209,1	2.454,2	2.256,3	3.302,0	3.457,0	1.055,6	822,3	992,9	860,8	854,5	854,4	887,3	1.099,6	1.278,5	511,5	714,7
Del resto sector público	46,3	94,7	186,7	230,8	381,9	453,2	616,5	827,9	333,2	85,3	86,4	41,5	12,7	14,4	37,6	33,0	8,9	6,8	12,8	7,1	2,9	2,9
TOTAL GASTOS (2)	1.302,8	2.009,7	2.313,0	3.018,5	3.901,3	4.495,8	7.345,5	10.994,4	8.611,7	9.734,0	12.758,5	2.286,6	2.418,2	2.862,2	2.801,3	3.117,7	3.175,7	3.663,7	2.451,4	3.121,2	1.186,4	1.243,8
Gastos Corrientes	912,7	1.272,6	1.727,8	2.342,9	3.192,1	3.755,7	6.205,0	9.609,5	7.148,0	7.967,2	10.701,6	1.862,2	1.896,2	2.308,5	2.426,2	2.756,9	2.707,0	2.811,6	2.127,1	2.619,1	1.020,3	1.063,1
Sueldos	269,1	335,4	425,3	537,2	607,8	580,1	778,7	941,1	1.222,0	768,6	898,4	175,1	187,7	241,7	198,2	206,4	222,6	271,2	229,0	231,9	72,4	93,7
Compra bienes y servicios	459,3	582,7	619,2	669,8	782,5	1.048,3	1.038,7	4.549,9	3.066,1	4.462,1	5.986,0	1.084,1	1.050,3	1.224,0	1.327,1	1.632,7	1.443,4	1.582,8	1.105,0	1.500,8	670,8	686,9
Intereses:	20,5	19,6	8,5	6,5	5,3	4,8	19,8	15,9	22,0	14,4	17,5	5,1	2,2	3,1	3,6	7,6	0,8	5,5	0,7	4,0	0,5	0,4
Externos	14,2	16,9	6,0	4,1	4,1	1,1	18,3	13,4	14,2	5,1	14,9	1,8	0,4	0,3	1,6	7,6	0,2	5,5	0,0	0,3	-	0,0
Internos	6,3	2,7	2,5	2,4	1,2	3,7	1,5	2,6	7,8	9,3	2,6	3,3	1,8	2,8	2,0	-	0,6	-	0,6	3,7	0,5	0,4
Transferencias:	163,8	334,9	651,0	979,3	1.636,5	1.623,0	4.367,9	4.102,6	2.837,9	2.722,0	3.794,2	597,9	655,9	839,6	897,2	910,2	1.034,8	952,0	782,4	871,5	270,4	278,6
Al sector público	12,6	25,6	61,6	75,3	135,0	112,5	2.840,0	2.244,8	732,9	178,9	64,2	12,8	11,4	100,8	14,7	14,8	19,9	14,9	11,0	8,5	3,4	3,4
Al sector privado	151,2	309,2	589,4	904,0	1.501,5	1.510,5	1.527,9	1.857,8	2.105,0	2.543,1	3.730,0	585,1	644,5	738,8	882,5	895,4	1.014,9	937,1	771,5	863,1	267,0	275,2
Otros gastos corrientes	0,0	0,0	23,7	150,0	160,1	499,4	0,0	0,0	0,0	0,0	5,5	-	-	-	-	5,5	-	-	9,9	10,8	6,2	3,5
Gastos de Capital	390,1	737,0	585,2	675,6	709,1	740,1	1.140,5	1.384,9	1.463,7	1.766,9	2.056,9	424,4	522,0	553,7	375,2	360,8	468,7	852,2	324,3	502,2	166,1	180,6
Formación bruta de capital fijo	376,1	532,6	517,8	587,4	708,1	722,6	907,8	1.313,9	1.118,2	1.156,3	1.670,6	240,0	297,4	396,2	324,9	344,9	384,2	616,6	356,5	384,0	127,2	141,7
Concesión neta de préstamos	-0,5	158,5	10,5	-18,0	-2,4	17,5	232,7	71,1	345,4	609,8	386,2	184,2	224,5	157,1	50,3	15,9	84,5	235,5	-32,2	118,2	38,9	38,9
Otros	14,5	45,9	56,9	106,3	3,4	0,0	0,0	0,0	0,1	0,7	0,0	0,3	0,1	0,3	-	-	-	-	-	-	-	-
DÉFICIT(-) O SUPERÁVIT(+)	329,7	475,3	590,7	941,5	535,3	1500,3	927,2	777,2	589,1	221,8	932,0	332,2	-309,8	-22,1	474,7	494,1	296,6	-333,4	954,7	583,5	96,4	166,5
Tipo de cambio 1US\$ = S/ (3)	25.000,0	-	-	-	-	-	-	-	-	-	-	-	-	-	-	-	-	-	-	-	-	-

(1) A partir del 2010 los datos correspondientes a este sector no son comparables porque no se incluyen las Entidades Autónomas. Debido al cambio en la organización Administrativa del Estado. (2) Los registros de gastos corresponden a valores devengados. (3) Corresponde al tipo de cambio promedio simple de venta del mercado de intervención. (p) Cifras provisionales.

FUENTE: Ministerio de Finanzas y Entidades del Sector Público.

2.2.2.1 OPERACIONES DE LOS GOBIERNOS AUTÓNOMOS Y DESCENTRALIZADOS -GADs-
Millones de dólares

Transacciones \ Período	Años											Trimestres								Meses		
	2001	2002	2003	2004	2005	2006	2007	2008 (p)	2009 (p)	2010 (p)	2011 (p)	2010-II (p)	2010-III (p)	2010-IV (p)	2011-I (p)	2011-II (p)	2011-III (p)	2011-IV (p)	2012-I (p)	2012-II (p)	Jul.-12 (p)	Ago.-12 (p)
TOTAL INGRESOS	717,6	1.029,4	1.078,9	1.197,4	1.344,3	1.615,9	2.041,4	2.594,9	2.368,7	2.963,2	3.433,7	806,2	791,1	888,3	904,5	884,5	834,5	810,2	1.050,6	979,8	346,1	336,3
No Petroleros	717,6	1.029,4	1.078,9	1.197,4	1.344,3	1.615,9	2.041,4	2.594,9	2.368,7	2.963,2	3.433,7	806,2	791,1	888,3	904,5	884,5	834,5	810,2	1.050,6	979,8	346,1	336,3
Intereses	53,9	41,6	59,7	11,0	0,2	0,5	3,5	0,1	0,1	0,0	0,0	0,0	0,0	0,0	0,0	0,0	0,0	0,0	0,0	0,3	0,0	0,0
Otros	82,9	214,0	214,1	327,6	345,8	453,9	573,7	740,6	758,1	776,1	842,5	188,4	175,5	196,7	214,0	226,5	219,0	183,0	342,9	289,6	122,3	111,1
Transferencias:	580,9	773,8	805,1	858,8	998,3	1.161,6	1.464,2	1.854,1	1.610,5	2.187,1	2.591,2	617,7	615,6	691,6	690,5	658,1	615,5	627,2	707,7	690,0	223,8	225,2
Del Presupuesto	551,2	663,0	707,1	742,2	794,5	975,4	1.205,5	1.634,8	1.318,6	2.149,7	2.566,0	606,2	602,9	681,3	685,2	654,0	606,5	620,3	698,1	682,8	220,9	222,3
Del Resto Sector Público	29,7	110,8	98,0	116,6	203,8	186,2	258,7	219,4	291,9	37,4	25,2	11,5	12,7	10,3	5,3	4,0	8,9	6,9	9,5	7,1	2,9	2,9
TOTAL GASTOS	862,7	958,9	1.101,6	1.409,4	1.568,1	1.672,7	1.927,4	2.569,8	2.232,8	2.723,3	3.342,7	579,5	697,0	882,4	746,2	762,0	836,2	998,3	786,8	862,4	319,9	330,3
Gastos Corrientes	376,9	493,9	621,2	859,8	922,5	1.031,5	1.091,9	1.332,6	1.259,0	1.567,3	1.797,7	339,6	399,6	486,4	421,8	419,0	452,0	504,9	435,4	483,3	194,4	196,6
Sueldos	108,4	133,3	168,7	234,9	263,4	231,7	383,7	491,6	553,3	656,0	663,8	142,4	165,1	203,5	140,8	147,3	158,4	217,4	193,8	195,1	60,5	81,7
Compra de bienes y servicios	261,1	342,4	352,3	372,5	370,9	521,0	455,0	594,3	496,9	603,1	621,8	127,2	161,2	178,3	146,2	148,7	157,4	169,5	162,7	191,3	81,3	70,3
Intereses	2,5	3,8	3,0	1,9	2,2	0,0	16,6	12,7	10,0	4,5	0,0	1,5	0,4	0,0	0,0	0,0	0,0	0,0	0,0	0,0	0,0	0,0
Externos	2,5	3,8	3,0	1,9	2,2	0,0	16,6	12,7	10,0	4,5	0,0	1,5	0,4	0,0	0,0	0,0	0,0	0,0	0,0	0,0	0,0	0,0
Internos	0,0																					
Transferencias	4,8	14,4	97,2	250,6	285,9	278,8	236,6	234,0	198,7	303,7	512,1	68,5	72,9	104,7	134,9	123,1	136,3	117,9	78,9	96,9	52,5	44,5
Al IESS	4,4	7,7	9,8	8,4	5,8	6,0	7,9	4,6	3,9	3,7	2,6	0,7	1,1	1,2	0,7	0,6	0,7	0,6	0,8	0,4	0,1	0,1
Al Sector Público	0,0	6,7	27,4	17,1	24,2	2,8	5,9	2,4	1,8	2,2	2,1	0,7	0,6	0,4	0,4	0,6	0,5	0,7	0,7	0,9	0,3	0,4
Al Sector Privado	0,4	0,0	60,0	225,1	255,9	270,0	222,8	227,0	193,0	297,9	507,5	67,1	71,2	103,2	133,8	121,9	135,1	116,7	77,4	95,6	52,1	44,0
Gastos de Capital	485,8	465,0	480,4	549,5	645,6	641,2	835,5	1.237,2	973,9	1.155,9	1.545,0	239,9	297,4	396,0	324,3	342,9	384,2	493,5	351,5	379,1	125,5	133,7
Form. Bruta de Capital Fijo	485,8	459,0	480,2	549,3	645,6	641,0	835,5	1.237,2	973,9	1.155,9	1.545,0	239,9	297,4	396,0	324,3	342,9	384,2	493,5	351,5	379,1	125,5	133,7
Otros	6,0	0,2	0,2	0,0	0,2	0,0								0,0	0,0	0,0	0,0	0,0	0,0	0,0	0,0	
DÉFICIT(-) O SUPERÁVIT(+)	-145,1	70,5	-22,7	-211,9	-223,9	-56,8	114,0	25,1	135,8	240,0	91,0	226,7	94,1	5,9	158,4	122,6	-1,7	-188,2	263,8	117,4	26,2	5,9

FUENTE: Ministerio de Finanzas y DGB-Servicios Bancarios Nacionales.

2.2.3 OPERACIONES DE EMPRESAS PÚBLICAS NO FINANCIERAS (Base devengado) (1)
Millones de dólares

Transacciones \ Período	Años											Trimestres								Meses		
	2001	2002	2003	2004	2005	2006	2007	2008	2009	2010	2011	2010-II (p)	2010-III (p)	2010-IV (p)	2011-I (p)	2011-II (p)	2011-III (p)	2011-IV (p)	2012-I (p)	2012-II (p)	Jul.-12 (p)	Ago.-12 (p)
Ingresos Operacionales	745,6	937,6	1.718,0	2.126,7	2.903,6	3.282,0	5.148,0	3.241,6	2.871,5	3.256,1	6.120,7	746,4	827,8	940,6	1.411,8	1.458,2	1.557,8	1.456,2	1.936,1	1.492,7	584,1	638,9
Egresos Operacionales	639,6	750,4	1.627,3	1.890,4	2.840,0	3.587,5	4.572,8	2.349,0	2.100,0	1.801,9	4.227,8	415,2	434,5	530,0	938,9	1.023,6	1.037,2	616,8	1.075,2	1.183,7	370,4	400,5
Sueldos	100,4	128,6	160,6	149,3	189,2	196,9	236,5	261,8	288,1	284,2	347,2	58,0	64,7	90,2	77,6	78,2	77,0	81,3	81,3	90,9	29,2	39,4
Aportes al IESS	8,7	13,7	15,6	13,5	14,9	15,6	29,1	32,7	42,2	41,1	61,0	10,2	10,0	10,6	14,5	18,7	13,2	14,5	14,5	23,2	5,7	6,5
Compra de bienes y servicios	530,5	608,1	1.451,1	1.727,6	2.635,9	3.375,0	4.307,3	2.054,5	1.769,7	1.476,6	3.819,6	347,0	359,7	429,3	846,9	926,7	947,0	521,1	979,5	1.069,6	335,4	354,6
-	-	-	-	-	-	-	-	-	-	-	-	-	-	-	-	-	-	-	-	-	-	-
Déficit (-) o Superávit (+) Operacional	105,9	187,2	90,7	236,3	63,6	-305,5	575,2	892,7	771,5	1.454,2	1.892,9	331,2	393,3	410,5	472,9	434,6	520,6	839,4	860,9	309,1	213,7	238,4
Ingresos no Operacionales	46,6	77,2	176,3	128,5	230,2	751,2	240,6	782,0	987,8	388,6	558,3	23,0	144,4	130,8	213,0	169,5	113,9	9,1	22,6	77,4	0,4	13,0
Transferencias del sector público	3,9	30,3	92,1	87,7	187,4	560,2	139,4	552,2	750,0	317,8	314,3	4,1	130,2	116,0	138,5	69,6	46,7	3,2	0,7	65,8	0,3	12,9
Otros	42,7	46,9	84,2	40,8	42,8	191,0	101,3	229,8	237,8	70,8	244,0	18,8	14,2	14,8	74,5	100,0	67,2	5,8	21,9	11,7	0,1	0,1
-	-	-	-	-	-	-	-	-	-	-	-	-	-	-	-	-	-	-	-	-	-	-
Egresos no Operacionales	109,1	119,2	84,7	108,0	101,5	146,9	172,9	254,5	260,7	275,1	87,6	65,3	68,6	72,1	19,7	26,1	21,9	17,5	23,5	35,3	20,9	25,5
Intereses:	38,1	27,4	14,2	20,8	26,8	36,9	15,2	32,5	54,9	56,3	87,6	15,8	11,6	11,3	19,7	26,1	21,9	17,5	17,5	23,0	18,3	22,9
Externos	37,2	26,8	14,2	20,8	26,8	36,9	15,2	32,5	54,9	56,3	87,6	15,8	11,6	11,3	19,7	26,1	21,9	17,5	17,5	23,0	18,3	22,9
Internos	0,9	0,6	0,0	0,0	0,0	0,0	0,0	0,0	0,0	0,0	0,0	0,0	0,0	0,0	0,0	0,0	0,0	0,0	0,0	0,0	0,0	0,0
Transferencias al sector público	4,8	2,1	2,3	1,5	4,0	2,1	2,0	113,0	2,1	1,5	-	-	0,7	0,8	0,0	-	-	-	-	-	-	-
Otros	66,2	89,6	68,2	85,7	70,6	107,8	155,7	109,0	203,7	217,3	-	49,6	56,3	60,0	-	-	-	-	6,0	12,3	2,6	2,6
Egresos de Capital	143,0	236,4	210,4	195,8	281,1	348,1	536,1	1.307,9	1.684,7	1.600,5	2.203,0	303,5	361,9	605,4	486,4	472,0	424,8	474,6	474,5	454,2	210,1	273,3
Déficit (-) o Superávit (+)	-99,6	-91,1	-28,1	61,1	-88,7	-49,2	106,8	112,3	-186,0	-32,8	160,5	-14,6	107,3	-136,2	179,8	106,1	187,7	356,4	385,4	-102,9	-16,8	-47,4
Tipo de cambio 1US\$ = S/ (2)	25.000,0	-	-	-	-	-	-	-	-	-	-	-	-	-	-	-	-	-	-	-	-	-

(1) Los registros de gastos corresponden a valores devengados. (2) Corresponde al tipo de cambio promedio simple de venta del mercado de intervención. (p) Cifras provisionales.
FUENTE: Ministerio de Finanzas y Entidades del Sector Público.

2.4 SITUACIÓN FINANCIERA DEL PRESUPUESTO DEL GOBIERNO CENTRAL (Base caja) (1)

Millones de dólares

Período	DÉFICIT (-) O SUPERÁVIT (+) GLOBAL CAJA	Ingresos corrientes y de capital	Egresos corrientes y de capital (2)	FINANCIAMIENTO DEL DÉFICIT (+) O DISPOSICIÓN DEL SUPERÁVIT (-) GLOBAL	Financiamiento externo neto	Financiamiento interno neto (3)	Variación de saldos de caja
	a=b-c	b	c	d=e+f+g=-a	e	f	g
2006 (4)	317,6	7.017,4	6.699,9	-317,6	-740,4	-422,0	844,8
2007 (5)	225,8	8.386,6	8.160,8	-225,8	255,2	-68,1	-413,0
2008	-755,7	13.633,1	14.388,8	755,7	-638,4	405,1	989,0
2009	-2.635,0	11.582,9	14.218,0	2.635,0	301,5	299,2	2.034,3
2010	-1.687,1	14.063,2	15.750,3	1.687,1	433,4	1.822,7	-569,0
2011	-1.703,0	17.247,0	18.950,0	1.703,0	1.810,8	-158,6	50,8
Relación con el PIB							
2006 (4)	0,8	16,8	16,0	-0,8	-1,8	-1,0	2,0
2007 (5)	0,5	18,4	17,9	-0,6	0,6	-0,1	-1,0
2008	-1,4	25,1	26,5	1,4	-1,2	0,7	1,8
2009	-5,1	22,5	27,7	5,1	0,5	0,6	4,0
2010	-2,9	24,3	27,2	2,9	0,7	3,1	-1,0
2011	-2,6	26,2	28,7	2,6	2,7	-0,2	0,1
2010							
Enero - diciembre (p)	-1.687,1	14.063,2	15.750,3	1.687,1	433,4	1.822,7	-569,0
Enero	462,4	1.161,4	699,1	-462,3	-20,9	-15,8	-425,7
Febrero	-130,6	886,6	1.017,1	130,6	-30,4	-1,0	161,9
Marzo	191,5	1.310,2	1.118,7	-191,5	243,7	12,7	-448,0
Abril	113,6	1.470,4	1.356,8	-113,6	3,4	-1,3	-115,8
Mayo	-316,7	1.054,4	1.371,1	316,7	23,3	575,5	-282,0
Junio	-298,1	936,2	1.234,4	298,1	201,3	54,6	-42,3
Julio	-20,7	1.233,9	1.254,6	20,7	20,1	850,1	-849,5
Agosto	-352,9	1.076,2	1.429,1	352,9	-22,9	518,3	-142,5
Septiembre	163,0	1.176,5	1.013,5	-163,0	8,2	-2,2	-168,9
Octubre	-410,3	1.142,0	1.552,4	410,3	-20,5	-316,0	746,8
Noviembre	-253,3	1.135,1	1.388,4	253,3	-6,2	175,9	83,6
Diciembre	-834,8	1.480,3	2.315,1	834,8	34,3	-28,2	828,7
2011							
Enero - agosto (p)	-117,3	11.109,9	11.227,1	117,3	425,1	-188,3	-119,6
Enero (6)	113,5	1.242,1	1.128,6	-113,5	42,6	-107,8	-48,3
Febrero (6)	-205,8	1.027,9	1.233,7	205,8	79,2	-2,1	128,7
Marzo (6)	-260,7	1.361,6	1.622,3	260,7	-3,1	-2,5	266,4
Abril (6)	249,9	1.677,4	1.427,5	-249,9	-85,8	-69,4	-94,7
Mayo (6)	-311,4	1.180,0	1.491,4	311,4	-63,4	-9,6	384,4
Junio (6)	383,4	1.842,3	1.458,9	-383,4	19,3	-102,4	-300,4
Julio (6)	-4,0	1.332,5	1.336,5	4,0	-58,6	65,4	-2,8
Agosto (6)	-82,2	1.446,1	1.528,2	82,2	494,9	40,1	-452,9
Septiembre (6)	129,7	1.547,4	1.417,7	-129,7	-21,4	5,7	-114,0
Octubre (6)	-57,6	1.429,6	1.487,2	57,6	1.273,4	-109,7	-1.106,1
Noviembre (6)	-787,5	1.068,0	1.855,6	787,5	-56,0	-3,5	847,0
Diciembre (6)	-870,3	2.092,1	2.962,4	870,3	189,7	137,2	543,4
2012							
Enero - agosto (p)	-83,7	13.141,4	13.225,2	83,7	-74,9	1.908,7	-1.750,0
Enero (6)	53,2	1.482,4	1.429,1	-53,2	-102,0	-3,0	51,8
Febrero (6)	22,9	1.403,8	1.380,8	-22,9	123,5	2,0	-148,4
Marzo (6)	89,0	1.855,9	1.766,9	-89,0	124,3	317,1	-530,5
Abril (6)	719,4	2.308,2	1.588,8	-719,4	-124,7	1.325,0	-1.919,7
Mayo (6)	204,0	1.784,8	1.580,8	-204,0	-5,1	-114,4	-84,6
Junio (6)	-336,4	1.440,5	1.776,8	336,4	-72,4	82,4	326,3
Julio (6)	-148,8	1.502,9	1.651,7	148,8	3,3	36,1	109,5
Agosto (6)	-687,2	1.363,0	2.050,2	687,2	-21,8	263,4	445,6

(1) Los valores están presentados en US dólares. (2) Excluye el servicio de amortización de la deuda. (3) Incluye negociación de bonos, saldos netos de otras entidades y fondos, y reembolsos por créditos. (4) Se reprocessa en función de la Liquidación Definitiva de Ingresos y Egresos del Gobierno Central 2006, en conformidad al Acuerdo Ministerial 207 del 29 de junio de 2007. (5) Se reprocessa en función de la Liquidación Definitiva de Ingresos y Egresos del Gobierno Central 2007, en conformidad al Acuerdo Ministerial 367 del 7 de noviembre de 2008. (6) A partir del 2011 los datos corresponden al Presupuesto General del Estado -PGE-, los mismos que no son comparables porque se incorporan los datos de las Entidades Autónomas. (p) Cifras provisionales.

FUENTE: Ministerio de Finanzas - Tesorería de la Nación.

2.4.1 DÉFICIT O SUPERÁVIT: GLOBAL, PRESUPUESTARIO Y PRIMARIO DEL PRESUPUESTO DEL GOBIERNO CENTRAL (Base caja) (1)

Millones de dólares

Período	DÉFICIT (-) O SUPERÁVIT (+) GLOBAL	Desembolsos internos y externos	Amortización interna y externa	DÉFICIT (-) O SUPERÁVIT (+) PRESUPUESTARIO	Gastos financieros (intereses)	DÉFICIT (-) O SUPERÁVIT (+) PRIMARIO
	a	b	c	d=a+b-c	e	f=a+e
2006 (2)	317,6	1.755,5	2.917,8	-844,8	866,6	1.184,1
2007 (3)	225,8	2.040,8	1.853,7	413,0	888,0	1.113,8
2008	-755,7	1.941,9	2.175,1	-989,0	772,1	16,2
2009	-2.635,0	1.376,0	812,5	-2.071,6	474,1	-2.160,9
2010	-1.687,10	3.134,54	878,42	569,02	529,79	-1.157,31
2011	-1.703,00	3.382,38	1.730,19	-50,81	513,13	-1.189,87
Relación con el PIB						
2006 (2)	0,8	4,2	7,0	-2,0	2,1	2,8
2007 (3)	0,5	4,5	4,1	0,9	2,0	2,4
2008	-1,4	3,6	4,0	-1,8	1,4	0,0
2009	-5,1	2,7	1,6	-4,0	0,9	-4,2
2010	-2,9	5,4	1,5	1,0	0,9	-2,0
2011	-2,6	5,1	2,6	-0,1	0,8	-1,8
2010						
Enero - diciembre (p)	-1.687,10	3.134,54	878,42	569,02	529,79	-1.157,31
Enero	462,35	1,20	37,90	425,66	11,61	473,96
Febrero	-130,57	8,17	39,54	-161,94	37,26	-93,31
Marzo	191,50	280,43	23,95	447,98	7,69	199,19
Abril	113,63	59,28	57,14	115,77	72,59	186,22
Mayo	-316,75	627,60	28,82	282,03	10,46	-306,29
Junio	-298,14	360,35	104,53	-42,32	94,30	-203,84
Julio	-20,74	909,97	39,72	849,51	12,70	-8,05
Agosto	-352,90	526,55	31,16	142,49	34,51	-318,39
Septiembre	162,96	45,37	39,41	168,93	19,75	182,71
Octubre	-410,33	7,42	343,88	-746,78	69,67	-340,66
Noviembre	-253,27	194,63	24,94	-83,59	59,68	-193,58
Diciembre	-834,84	113,57	107,44	-828,71	99,57	-735,27
2011						
Enero - agosto (p)	-117,29	1.328,28	1.091,51	119,46	353,61	236,32
Enero (4)	113,48	118,58	183,79	48,26	10,67	124,15
Febrero (4)	-205,82	110,18	33,04	-128,69	48,31	-157,51
Marzo (4)	-260,73	19,39	25,06	-266,40	16,61	-244,12
Abril (4)	249,90	57,34	212,56	94,67	57,06	306,96
Mayo (4)	-311,35	120,66	193,71	-384,40	70,19	-241,16
Junio (4)	383,42	92,22	175,28	300,36	92,01	475,43
Julio (4)	-4,01	101,59	94,80	2,79	9,29	5,28
Agosto (4)	-82,18	708,32	173,27	452,87	49,47	-32,71
Septiembre (4)	129,69	8,14	23,84	113,98	19,93	149,62
Octubre (4)	-57,61	1.478,57	314,83	1.106,13	45,81	-11,79
Noviembre (4)	-787,51	175,35	234,85	-847,01	81,18	-706,33
Diciembre (4)	-870,27	392,04	65,15	-543,38	128,88	-741,39
2012						
Enero - agosto (p)	-83,73	2.887,86	1.054,10	1.750,04	447,03	363,31
Enero (4)	53,23	3,92	108,92	-51,77	9,25	62,47
Febrero (4)	22,92	222,54	97,05	148,41	48,63	71,55
Marzo (4)	89,02	478,91	37,47	530,46	65,22	154,24
Abril (4)	719,44	1.347,69	147,39	1.919,73	42,36	761,80
Mayo (4)	204,00	253,00	372,41	84,58	102,09	306,09
Junio (4)	-336,36	112,40	102,38	-326,34	125,69	-210,67
Julio (4)	-148,81	132,52	93,16	-109,45	9,26	-139,55
Agosto (4)	-687,16	336,88	95,31	-445,58	44,54	-642,62

(1) Los valores están presentados en US dólares. (2) Se reprocessa en función de la Liquidación Definitiva de Ingresos y Egresos del Gobierno Central 2006, en conformidad al Acuerdo Ministerial 207 del 29 de junio de 2007. (3) Se reprocessa en función de la Liquidación Definitiva de Ingresos y Egresos del Gobierno Central 2007, en conformidad al Acuerdo Ministerial 367 del 7 de noviembre de 2008. (4) A partir del 2011 los datos corresponden al Presupuesto General del Estado -PGE-, los mismos que no son comparables porque se incorporan los datos de las Entidades Autónomas. (p) Cifras provisionales.

FUENTE: Ministerio de Finanzas - Tesorería de la Nación.

2.4.2 INGRESOS CORRIENTES Y DE CAPITAL DEL PRESUPUESTO DEL GOBIERNO CENTRAL (Base caja) (1)

Millones de dólares

Período	TOTAL INGRESOS	PETROLEROS	NO PETROLEROS						
			Total	A las importaciones	A la renta (2)	Al valor agregado	A los consumos especiales	Otros (3)	
			a=b+c	b	c=d+e+f+g+h	d	e	f	g
2006 (4)	7.017,4	1.519,2	5.498,2	626,3	941,5	2.237,3	237,5	1.455,5	
2007 (5)	8.386,6	1.104,1	7.282,5	678,3	1.108,8	2.471,9	256,5	2.767,0	
2008	13.633,1	4.400,8	9.232,4	789,3	2.338,6	2.824,9	473,6	2.805,9	
2009	11.582,9	2.298,2	9.284,7	923,4	2.517,5	3.018,5	448,1	2.377,2	
2010	14.063,2	3.917,3	10.145,9	1.152,5	2.353,1	3.552,8	530,3	2.557,2	
2011	17.247,0	6.682,3	10.564,7	1.155,6	3.030,2	3.960,5	617,9	1.800,5	
Relación con el PIB									
2006 (4)	16,8	3,6	13,2	1,5	2,3	5,4	0,6	3,5	
2007 (5)	18,4	2,4	16,0	1,5	2,4	5,4	0,6	6,1	
2008	25,9	8,4	17,6	1,5	4,4	5,4	0,9	5,3	
2009	22,5	4,5	18,1	1,8	4,9	5,9	0,9	4,6	
2010	24,3	6,8	17,5	2,0	4,1	6,1	0,9	4,4	
2011	26,2	10,1	16,0	1,8	4,6	6,0	0,9	2,7	
2010	Enero - diciembre (p)	14.063,2	3.917,3	10.145,9	1.152,5	2.353,1	3.552,8	530,3	2.557,2
	Enero	1.161,4	346,3	815,2	74,1	204,2	379,5	44,4	112,9
	Febrero	886,6	175,7	710,9	77,2	96,5	246,8	33,8	256,6
	Marzo	1.310,2	338,6	971,5	111,9	174,6	337,7	38,9	308,5
	Abril	1.470,4	352,7	1.117,7	93,4	516,1	283,1	42,0	183,2
	Mayo	1.054,4	300,2	754,2	104,3	142,0	301,6	45,9	160,4
	Junio	936,2	185,7	750,6	101,2	123,0	309,5	46,8	170,1
	Julio	1.233,9	390,3	843,6	94,4	260,9	257,7	44,3	186,3
	Agosto	1.076,2	338,5	737,7	98,2	136,6	258,4	42,0	202,4
	Septiembre	1.176,5	325,3	851,2	97,5	252,3	277,3	42,6	181,5
	Octubre	1.142,0	372,3	769,8	90,3	157,0	296,9	45,6	180,1
	Noviembre	1.135,1	340,0	795,1	105,1	142,9	285,1	51,4	210,7
	Diciembre	1.480,3	451,7	1.028,5	105,1	146,9	319,2	52,6	404,6
2011	Enero - agosto (p)	11.109,9	4.338,0	6.771,7	733,6	2.167,5	2.449,0	392,3	1.029,5
	Enero (6)	1.242,1	388,5	853,6	86,6	244,0	334,3	54,7	134,0
	Febrero (6)	1.027,9	398,0	629,8	75,9	134,7	261,0	45,0	113,2
	Marzo (6)	1.361,6	531,1	830,4	87,3	304,9	272,2	40,3	125,8
	Abril (6)	1.677,4	481,2	1.196,2	79,2	653,1	293,1	48,1	122,7
	Mayo (6)	1.180,0	351,0	829,0	107,6	198,1	348,2	53,1	122,1
	Junio (6)	1.842,3	1.031,5	810,8	99,4	206,3	311,4	49,5	144,2
	Julio (6)	1.332,5	494,0	838,5	88,9	246,9	314,1	55,2	133,5
	Agosto (6)	1.446,1	662,7	783,4	108,7	179,5	314,7	46,5	134,0
	Septiembre (6)	1.547,4	615,5	931,9	101,9	297,6	351,4	51,0	129,9
	Octubre (6)	1.429,6	569,9	859,7	110,4	182,4	360,2	49,7	157,0
	Noviembre (6)	1.068,0	181,9	886,1	105,3	174,7	398,6	50,9	156,5
	Diciembre (6)	2.092,1	976,9	1.115,2	104,5	208,0	401,3	73,9	327,5
2012	Enero - agosto (p)	13.141,4	4.658,8	8.482,6	842,9	2.385,4	3.236,1	449,6	1.568,7
	Enero (6)	1.482,4	402,1	1.080,2	102,2	304,0	464,0	55,8	154,1
	Febrero (6)	1.403,8	547,4	856,3	89,7	148,0	370,6	46,2	201,8
	Marzo (6)	1.855,9	804,1	1.051,8	100,7	321,5	372,7	49,5	207,5
	Abril (6)	2.308,2	826,6	1.481,6	94,7	745,7	373,2	57,1	210,9
	Mayo (6)	1.784,8	809,9	974,8	110,0	214,1	405,1	56,8	188,8
	Junio (6)	1.440,5	487,6	952,9	106,6	173,9	407,1	61,0	204,3
	Julio (6)	1.502,9	433,3	1.069,6	112,6	285,0	411,6	62,2	198,2
	Agosto (6)	1.363,0	347,7	1.015,3	126,1	193,3	431,8	60,9	203,2

(1) Los valores están presentados en US dólares. (2) A partir de enero de 2003 los valores correspondientes al Impuesto a la Circulación de Capitales están sumados al Impuesto a la Renta. El Impuesto a la Circulación de Capitales se deroga en el art. 214 de la Ley de Promoción de Inversión y participación ciudadana (Trole II), entrando en vigencia el 1 de enero de 2001. (3) Contiene transferencias, ingresos provenientes de entidades y organismos, venta de activos, tasas y contribuciones, utilidad en venta de bonos e ingresos por fondos petroleros. (4) Se reprocessa en función de la Liquidación Definitiva de Ingresos y Egresos del Gobierno Central 2006, en conformidad al Acuerdo Ministerial 207 del 29 de junio de 2007. (5) Se reprocessa en función de la Liquidación Definitiva de Ingresos y Egresos del Gobierno Central 2007, en conformidad al Acuerdo Ministerial 367 del 7 de noviembre de 2008. (6) A partir del 2011 los datos corresponden al Presupuesto General del Estado -PGE-, los mismos que no son comparables porque se incorporan los datos de las Entidades Autónomas. (p) Cifras provisionales.

FUENTE: Ministerio de Finanzas - Tesorería de la Nación.

2.5 ESTADO Y MOVIMIENTO DE LA DEUDA PÚBLICA INTERNA DEL GOBIERNO CENTRAL
Millones de dólares

Período	ESTADO DE LA DEUDA PÚBLICA INTERNA				MOVIMIENTO DE LA DEUDA PÚBLICA INTERNA			
	Total	Bonos del Estado (1)	Certificados de Tesorería	BCE, IESS, BdE (2)	Desembolsos	Amortización (3)	Intereses	
	Saldos al final del período				Movimientos del período			
	a=b+c+d	b	c	d				
2006	3.277,64	2.824,55	292,66	160,43	2.668,11	3.076,84	220,23	
2007	3.240,08	3.086,53	0,05	153,50	1.679,41	1.717,18	179,09	
2008	3.645,42	3.559,42	0,16	85,84	1.690,69	1.285,36	144,04	
2009	2.842,24	2.729,01	0,00	113,28	595,70	1.398,67	180,21	
2010	4.664,99	3.698,16	0,00	966,87	2.258,96	436,21	224,20	
2011	4.506,45	3.658,58	0,00	847,90	552,61	711,23	247,30	
Relación con el PIB								
2006	7,85	6,76	0,70	0,38	6,39	7,37	0,53	
2007	7,08	6,74	0,00	0,34	3,67	3,75	0,39	
2008	6,72	6,57	0,00	0,16	3,12	2,37	0,27	
2009	5,46	5,25	0,00	0,22	1,15	2,69	0,35	
2010	8,05	6,38	0,00	1,67	3,90	0,75	0,39	
2011	6,68	5,43	0,00	1,26	0,82	1,05	0,37	
2011	Enero - octubre	4.372,78	3.519,95	0,00	852,87	289,73	582,01	166,60
	Enero	4.557,29	3.689,02	0,00	868,30	0,00	107,8	1,45
	Febrero	4.555,22	3.689,02	0,00	866,23	0,19	2,3	17,80
	Marzo	4.552,69	3.689,00	0,00	863,74	0,01	2,5	0,92
	Abril	4.483,26	3.621,85	0,00	861,45	0,00	69,4	32,84
	Mayo	4.473,65	3.614,74	0,00	858,95	85,09	94,7	42,17
	Junio	4.371,27	3.514,68	0,00	856,63	1,24	103,6	25,18
	Julio	4.436,62	3.582,36	0,00	854,30	74,83	9,5	0,87
	Agosto	4.476,77	3.619,79	0,00	857,02	42,47	2,3	17,93
	Septiembre	4.482,47	3.627,83	0,00	854,68	8,14	2,4	1,41
	Octubre	4.372,78	3.519,95	0,00	852,87	77,77	187,5	26,02
	Noviembre	4.369,27	3.518,91	0,00	850,41	120,00	123,5	52,32
	Diciembre	4.506,45	3.658,58	0,00	847,90	142,88	5,7	28,38
2012	Enero - octubre	6.708,00	5.873,64	0,00	834,41	2.666,96	465,41	309,60
	Enero	4.503,41	3.658,04	0,00	845,40	3,92	7,0	1,77
	Febrero	4.505,40	3.658,89	0,00	846,55	4,51	2,5	18,29
	Marzo	4.822,54	3.978,64	0,00	843,94	319,81	2,7	0,81
	Abril	6.147,56	5.304,06	0,00	843,54	1.327,64	2,6	97,73
	Mayo	6.033,20	5.187,48	0,00	845,77	161,90	276,3	76,51
	Junio	6.115,63	5.272,62	0,00	843,05	95,52	13,1	24,15
	Julio	6.151,72	5.311,54	0,00	840,22	43,40	7,3	1,46
	Agosto	6.415,12	5.576,82	0,00	838,34	265,70	2,3	18,51
	Septiembre	6.531,03	5.694,22	0,00	836,85	122,26	6,3	0,00
	Octubre	6.708,00	5.873,64	0,00	834,41	322,29	145,3	70,37

(1) Se incluye los saldos de Bonos del Estado, AGD, FILANBANCO y CFN. (2) Consolidación de deudas del Gobierno con el Banco Central del Ecuador, IESS y Banco del Estado. (3) Incluye en amortización las recompras de Bonos del Estado en FILANBANCO, AGD y CFN.

FUENTE: Ministerio de Finanzas.

SECTOR EXTERNO

BALANZA COMERCIAL

Millones de Dólares

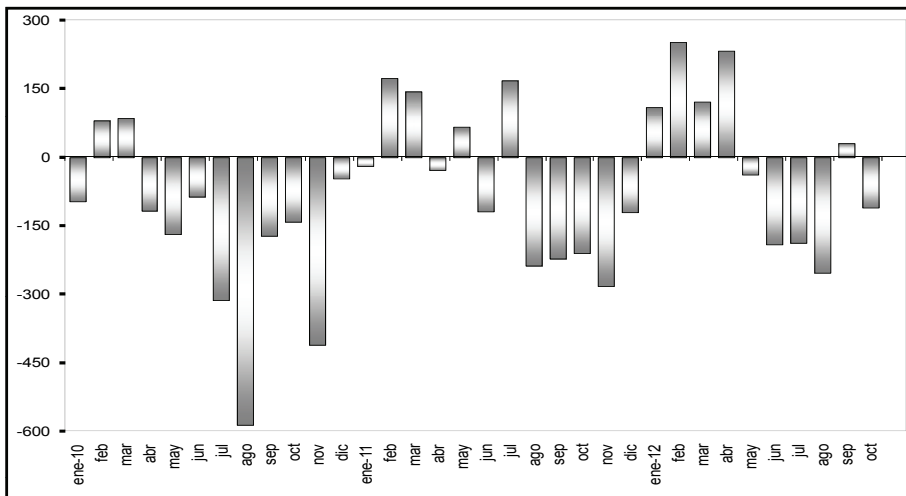

DEUDA EXTERNA

Millones de Dólares

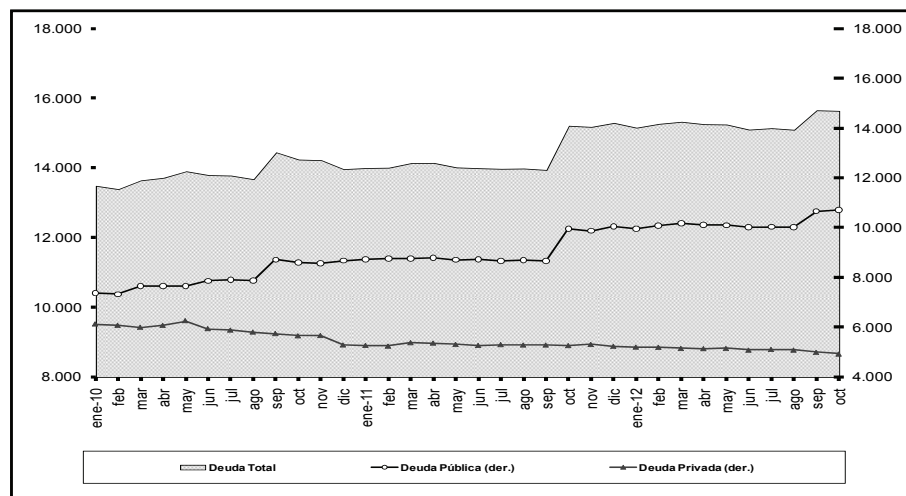

INDICE DEL TIPO DE CAMBIO EFECTIVO REAL

(Base 1994 = 100)

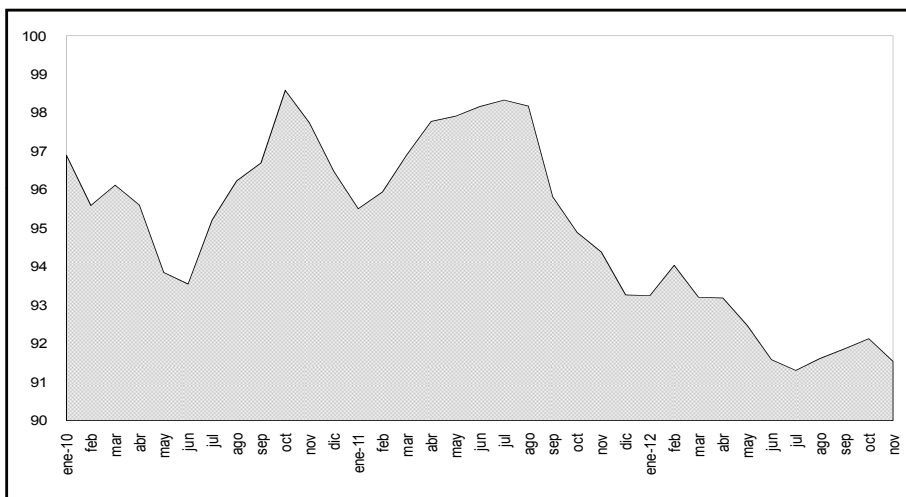

INDICE DEL TIPO DE CAMBIO REAL BILATERAL

(Base 1994 = 100)

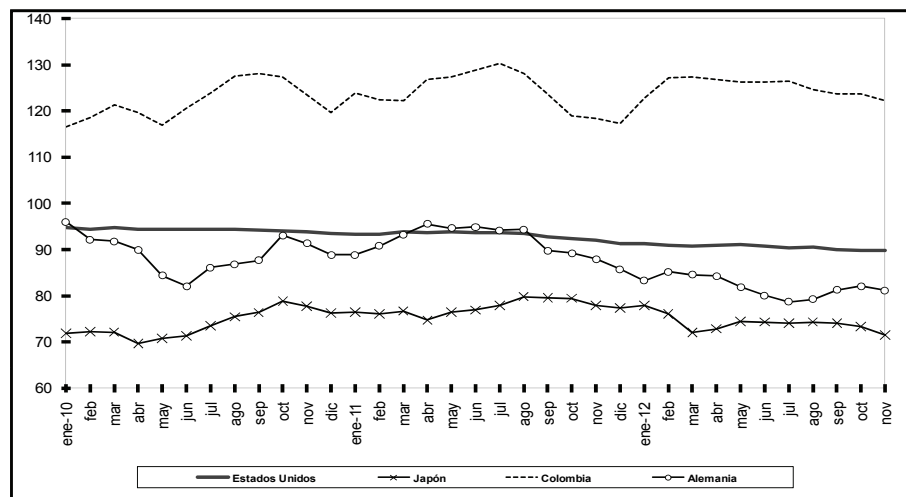

COMERCIO EXTERIOR

EXPORTACIONES, IMPORTACIONES Y TÉRMINOS DE INTERCAMBIO
Millones de Dólares FOB

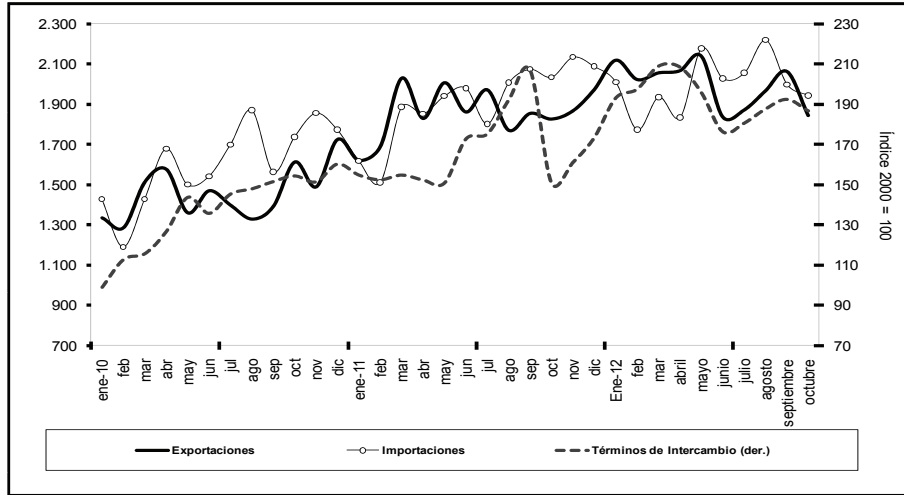

EXPORTACIONES POR GRUPO DE PRODUCTOS
Millones de Dólares FOB

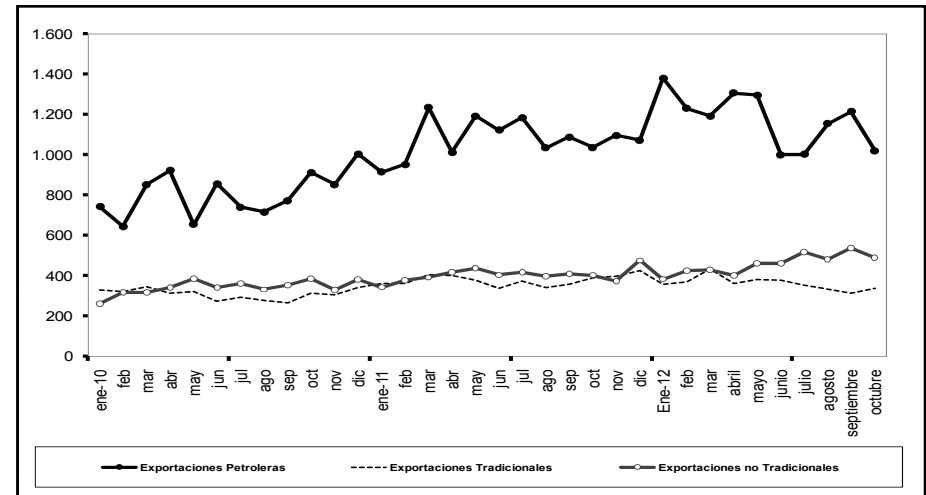

IMPORTACIONES POR USO O DESTINO ECONÓMICO
Millones de Dólares FOB

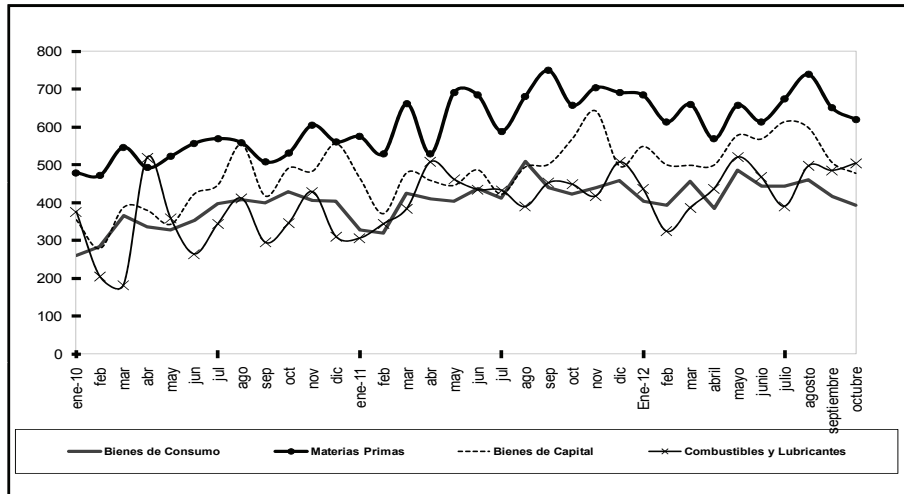

EXPORTACIONES POR ÁREA ECONÓMICA
OCTUBRE 2012
Porcentaje

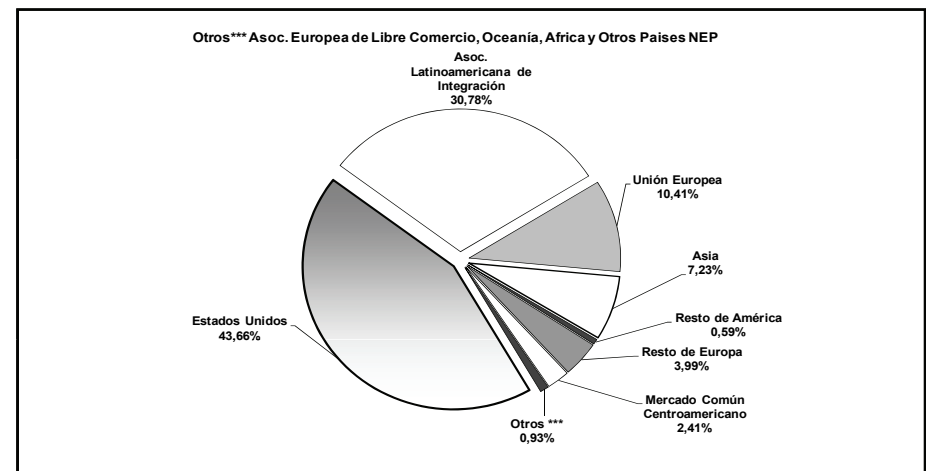

3.1.1 EXPORTACIONES POR PRODUCTO PRINCIPAL (1)

Miles de dólares FOB

Período	TOTAL EXPORTACIONES	TOTAL PRIMARIOS	PRIMARIOS										
			Petróleo crudo	Banano y plátano (2)	Café	Camarón	Cacao	Abacá	Madera	Atún (3)	Pescado	Flores naturales	Otros
2007	14.321.316	10.637.660	7.428.356	1.302.549	25.799	612.887	197.283	9.192	92.994	73.007	95.989	469.424	330.180
2008	18.818.327	14.334.775	10.567.947	1.640.528	22.798	712.724	216.481	14.928	113.942	72.151	120.300	557.560	295.415
2009	13.863.058	10.525.452	6.284.131	1.995.654	46.744	664.419	342.633	12.888	99.473	88.917	144.685	546.701	299.207
2010	17.489.928	13.520.561	8.951.941	2.032.769	55.911	849.674	349.920	13.126	131.476	94.932	142.473	607.765	290.574
2011	22.322.353	17.336.785	11.799.973	2.246.465	116.749	1.178.389	473.606	12.907	150.510	77.286	180.095	675.679	425.127
2010													
Enero - octubre	14.274.263	11.050.781	7.275.808	1.709.537	42.335	687.800	272.434	11.103	108.124	82.137	116.359	512.839	232.304
Noviembre	1.489.382	1.136.432	759.227	141.869	6.640	85.845	38.075	1.045	10.833	6.049	14.234	45.884	26.731
Diciembre	1.726.283	1.333.348	916.907	181.363	6.937	76.029	39.410	977	12.519	6.746	11.880	49.042	31.538
2011													
Enero - octubre	18.478.217	14.319.012	9.778.387	1.878.821	97.787	964.646	355.935	10.393	127.995	56.468	143.812	569.562	335.206
Enero	1.621.544	1.290.101	843.433	219.959	7.755	75.424	25.069	903	10.695	7.826	12.370	60.523	26.144
Febrero	1.690.477	1.359.196	887.556	201.941	7.467	83.047	27.799	1.193	10.630	7.658	14.162	91.303	26.439
Marzo	2.032.006	1.599.039	1.119.967	206.038	3.449	106.557	47.820	654	12.011	5.870	18.193	50.852	27.628
Abril	1.831.304	1.424.931	929.999	213.779	2.356	107.295	37.133	1.117	15.122	5.106	13.070	59.544	40.409
Mayo	2.009.484	1.592.856	1.120.086	199.537	4.566	97.639	36.184	982	12.428	7.325	14.321	56.175	43.614
Junio	1.863.189	1.451.248	1.042.689	165.899	8.959	101.117	22.085	1.030	14.344	4.779	14.420	47.931	27.997
Julio	1.974.011	1.487.649	1.044.543	172.387	19.854	109.493	28.373	1.006	15.609	4.879	14.447	43.971	33.086
Agosto	1.772.259	1.312.944	889.739	148.023	15.833	93.504	42.389	1.095	11.936	6.377	15.845	48.909	39.295
Septiembre	1.856.082	1.384.394	958.878	166.057	17.717	92.080	37.170	1.022	12.127	3.061	13.049	51.145	32.087
Octubre	1.827.861	1.416.655	941.498	185.199	9.832	98.491	51.912	1.391	13.093	3.588	13.936	59.209	38.507
Noviembre	1.868.973	1.489.250	1.006.730	173.482	9.245	101.897	69.789	974	10.772	5.548	14.879	53.261	42.673
Diciembre	1.975.163	1.528.523	1.014.857	194.161	9.717	111.846	47.882	1.540	11.744	15.270	21.404	52.855	47.247
2012 (6)													
Enero - octubre	20.009.024	15.509.351	10.839.323	1.737.027	63.588	1.067.999	248.183	15.043	132.529	83.104	183.489	624.915	514.151
Enero	2.121.575	1.759.886	1.300.815	188.282	4.649	90.355	26.113	1.297	9.399	12.374	17.992	73.005	35.605
Febrero	2.025.455	1.617.888	1.124.790	178.041	7.183	90.290	38.046	1.520	12.448	9.791	23.247	96.447	36.085
Marzo	2.058.386	1.628.506	1.104.290	216.789	4.806	120.851	41.528	1.975	14.565	9.210	21.191	56.515	36.786
Abril	2.069.240	1.617.274	1.151.473	190.189	6.276	102.190	21.024	1.232	11.864	5.979	16.535	61.571	48.939
Mayo	2.142.419	1.665.444	1.163.022	191.023	5.905	121.812	17.800	1.732	12.462	7.486	16.864	67.314	60.024
Junio	1.839.246	1.367.579	884.249	169.874	6.258	130.923	12.975	1.064	13.054	10.037	19.182	52.474	67.489
Julio	1.872.900	1.379.352	913.745	165.020	7.166	116.988	14.378	1.553	14.920	8.130	18.120	48.754	70.578
Agosto	1.968.545	1.504.181	1.075.311	141.414	8.202	103.081	20.955	1.207	15.282	9.420	19.753	55.159	54.397
Septiembre	2.065.756	1.553.631	1.135.904	135.246	8.315	89.576	33.823	2.110	14.134	5.924	15.592	59.117	53.890
Octubre	1.845.503	1.415.609	985.724	161.150	4.826	101.934	21.541	1.354	14.401	4.752	15.012	54.559	50.358

... / ...

3.1.1 EXPORTACIONES POR PRODUCTO PRINCIPAL (1) (Cont.)

Miles de dólares FOB

Período	TOTAL INDUSTRIALIZADOS	INDUSTRIALIZADOS									
		Derivados de petróleo (4)	Café elaborado	Elaborados de cacao	Harina de pescado	Otros elaborados productos del mar	Químicos y fármacos	Manufacturas de metales (5)	Sombreros	Manufacturas de textiles	Otros
2007	3.683.656	900.210	97.502	42.079	61.059	686.369	115.844	686.410	4.637	83.702	1.005.844
2008	4.483.552	1.152.642	107.339	73.778	65.952	926.586	122.083	749.400	5.291	135.105	1.145.377
2009	3.337.606	680.507	92.972	60.001	74.626	650.106	118.691	532.750	7.002	162.984	957.969
2010	3.969.367	721.287	105.034	74.993	97.161	622.507	190.229	707.644	10.204	191.046	1.249.262
2011	4.985.568	1.144.895	143.427	112.914	117.474	895.014	204.826	695.927	15.728	179.021	1.476.341
2010											
Enero - octubre	3.223.482	541.618	86.599	61.082	84.974	515.810	159.156	555.103	8.287	159.895	1.050.958
Noviembre	352.950	93.094	8.940	5.761	6.119	39.219	15.479	79.434	817	12.795	91.292
Diciembre	392.935	86.574	9.495	8.150	6.068	67.478	15.594	73.106	1.100	18.357	107.012
2011											
Enero - octubre	4.159.204	996.900	112.403	93.553	103.420	741.204	169.795	540.663	13.022	153.801	1.234.444
Enero	331.443	71.914	7.878	6.801	14.763	54.075	13.598	40.252	1.277	15.986	104.897
Febrero	331.281	65.896	9.720	8.789	18.068	64.055	8.678	42.372	1.124	9.837	102.741
Marzo	432.967	115.236	8.516	8.281	21.190	55.648	18.871	48.083	1.373	19.031	136.736
Abril	406.373	82.669	11.673	9.594	9.312	76.053	11.933	61.363	1.523	19.159	123.095
Mayo	416.628	73.280	10.528	8.746	7.177	78.938	17.654	78.188	1.128	26.463	114.524
Junio	411.941	80.038	10.858	8.639	7.430	74.367	21.096	53.097	1.315	11.085	144.015
Julio	486.362	139.706	13.809	10.083	8.470	99.284	13.950	51.833	1.209	12.244	135.773
Agosto	459.315	143.972	9.705	8.669	4.457	77.269	18.090	56.733	1.104	14.778	124.538
Septiembre	471.688	130.189	14.885	12.954	5.350	82.654	22.235	55.958	1.564	12.806	133.095
Octubre	411.205	93.999	14.830	10.997	7.202	78.860	23.691	52.783	1.404	12.410	115.029
Noviembre	379.723	90.431	14.085	9.676	6.710	55.401	19.064	57.227	1.232	13.479	112.418
Diciembre	446.641	57.565	16.939	9.685	7.345	98.409	15.967	98.037	1.475	11.741	129.479
2012 (6)											
Enero - octubre	4.499.673	958.499	147.524	91.041	86.576	944.819	227.550	703.160	10.390	116.915	1.213.201
Enero	361.689	78.708	10.673	8.094	7.383	77.722	19.018	41.034	1.163	7.374	110.521
Febrero	407.567	104.946	13.693	9.405	5.822	78.236	21.348	54.203	1.315	9.615	108.985
Marzo	429.880	88.599	12.329	8.397	6.740	91.582	42.606	53.458	1.911	10.867	113.390
Abril	451.965	154.098	13.112	6.896	5.375	75.105	20.276	62.494	1.003	9.959	103.649
Mayo	476.974	134.178	11.254	10.801	7.048	93.374	29.783	47.409	1.205	11.686	130.238
Junio	471.667	116.396	17.816	8.890	8.555	98.413	18.197	50.067	850	12.879	139.604
Julio	493.548	88.432	14.440	9.681	17.259	95.771	19.020	105.787	901	15.765	126.492
Agosto	464.364	79.055	21.208	9.603	10.257	108.747	19.541	73.739	735	14.328	127.152
Septiembre	512.125	79.455	16.848	8.372	9.655	100.721	13.937	123.268	675	11.975	147.217
Octubre	429.894	34.631	16.150	10.901	8.482	125.150	23.825	91.701	634	12.466	105.955

(1) Las cifras hasta el año 2009 son definitivas, desde 2010 son provisionales; su reproceso se realiza conforme a la recepción de documentos fuente de las operaciones de comercio exterior. (2) Se basan en las cifras de la Empresa Manifiestos y Banco Central del Ecuador. (3) Incluye atún entero, filetes de atún y demás filetes. (4) Incluye exportaciones del sector privado de combustibles, lubricantes y otros derivados del petróleo. (5) Incluye exportaciones de vehículos. (6) Incluye estimaciones por subregistro de documentos. (7) A partir de 2011, y en el marco de la Ley Reformativa a la Ley de Hidrocarburos, publicada en el Suplemento del Registro Oficial No. 244 de julio 27 de 2010, en las estadísticas de las exportaciones de petróleo crudo, se incluye a la Secretaría de Hidrocarburos (SH), del Ministerio de Recursos Naturales no Renovables del Ecuador (MRNRR), como nueva fuente de información. Esta entidad es la responsable de proveer información sobre las distintas modalidades de pago, que por concepto de tarifa, reciben las compañías petroleras privadas que operan en el Ecuador, bajo la modalidad contractual de prestación de servicios. Para fines de este cuadro, se incluye el pago en especie destinado a la exportación.

FUENTE: Documento Aduanero Único de exportación (DAU).

3.1.2 EXPORTACIONES POR GRUPOS DE PRODUCTOS (1)

Miles de dólares FOB

Período	TOTAL EXPORTA- CIONES	PETROLERAS			NO PETROLERAS							
		Total	Petróleo crudo	Derivados (2)	Total	Tradicionales					No tradi- cionales	
						Total	Banano y plátano (3)	Café y elaborados	Camarón	Cacao y elaborados		Atún y pescado (4)
		a=b+e	b=c+d	c	d	e=f+l	f=g+h+i+j+k	g	h	i	j	k
2007	14.321.315	8.328.566	7.428.356	900.210	5.992.750	2.447.094	1.302.549	123.300	612.887	239.361	168.996	3.545.656
2008	18.818.327	11.720.589	10.567.947	1.152.642	7.097.738	2.966.100	1.640.528	130.137	712.724	290.259	192.451	4.131.638
2009	13.863.058	6.964.638	6.284.131	680.507	6.898.419	3.436.025	1.995.654	139.716	664.419	402.634	233.602	3.462.395
2010	17.489.927	9.673.228	8.951.941	721.287	7.816.700	3.705.706	2.032.769	160.946	849.674	424.912	237.405	4.110.994
2011	22.322.353	12.944.868	11.799.973	1.144.895	9.377.485	4.528.931	2.246.465	260.177	1.178.389	586.520	257.380	4.848.554
2010												
Enero - octubre	14.274.263	7.817.426	7.275.808	541.618	6.456.837	3.058.283	1.709.537	128.934	687.800	333.517	198.496	3.398.554
Noviembre	1.489.382	852.320	759.227	93.094	637.061	307.414	141.869	15.580	85.845	43.836	20.284	329.648
Diciembre	1.726.283	1.003.481	916.907	86.574	722.802	340.009	181.363	16.432	76.029	47.560	18.626	382.792
2011												
Enero - octubre	18.478.217	10.775.287	9.778.387	996.900	7.702.930	3.703.425	1.878.821	210.190	964.646	449.488	200.280	3.999.505
Enero	1.621.544	915.348	843.433	71.914	706.196	363.082	219.959	15.633	75.424	31.870	20.196	343.114
Febrero	1.690.477	953.452	887.556	65.896	737.025	360.584	201.941	17.188	83.047	36.588	21.819	376.442
Marzo	2.032.006	1.235.203	1.119.967	115.236	796.803	404.724	206.038	11.964	106.557	56.101	24.063	392.079
Abril	1.831.304	1.012.668	929.999	82.669	818.636	400.006	213.779	14.028	107.295	46.727	18.176	418.629
Mayo	2.009.484	1.193.366	1.120.086	73.280	816.118	378.845	199.537	15.094	97.639	44.930	21.646	437.272
Junio	1.863.189	1.122.726	1.042.689	80.038	740.463	336.756	165.899	19.817	101.117	30.724	19.198	403.708
Julio	1.974.011	1.184.249	1.044.543	139.706	789.762	373.326	172.387	33.663	109.493	38.456	19.327	416.435
Agosto	1.772.259	1.033.710	889.739	143.972	738.549	340.344	148.023	25.538	93.504	51.058	22.222	398.204
Septiembre	1.856.082	1.089.067	958.878	130.189	767.015	356.974	166.057	32.602	92.080	50.124	16.110	410.041
Octubre	1.827.860	1.035.497	941.498	93.999	792.364	388.785	185.199	24.663	98.491	62.909	17.523	403.579
Noviembre	1.868.973	1.097.160	1.006.730	90.431	771.813	398.601	173.482	23.330	101.897	79.465	20.427	373.212
Diciembre	1.975.163	1.072.421	1.014.857	57.565	902.742	426.905	194.161	26.656	111.846	57.567	36.674	475.837
2012 (5)												
Enero - octubre	20.009.024	11.797.822	10.839.323	958.499	8.211.203	3.621.954	1.737.027	211.111	1.067.999	339.223	266.593	4.589.249
Enero	2.121.575	1.379.523	1.300.815	78.708	742.052	358.533	188.282	15.322	90.355	34.207	30.367	383.520
Febrero	2.025.455	1.229.736	1.124.790	104.946	795.719	369.695	178.041	20.876	90.290	47.451	33.037	426.023
Marzo	2.058.386	1.192.889	1.104.290	88.599	865.497	435.102	216.789	17.136	120.851	49.926	30.401	430.395
Abril	2.069.240	1.305.571	1.151.473	154.098	763.668	362.203	190.189	19.389	102.190	27.921	22.515	401.465
Mayo	2.142.419	1.297.200	1.163.022	134.178	845.218	382.945	191.023	17.159	121.812	28.600	24.351	462.274
Junio	1.839.246	1.000.645	884.249	116.396	838.601	375.956	169.874	24.074	130.923	21.865	29.220	462.645
Julio	1.872.900	1.002.177	913.745	88.432	870.723	353.923	165.020	21.607	116.988	24.059	26.250	516.800
Agosto	1.968.545	1.154.367	1.075.311	79.055	814.178	333.636	141.414	29.410	103.081	30.558	29.173	480.542
Septiembre	2.065.756	1.215.359	1.135.904	79.455	850.397	313.696	135.246	25.163	89.576	42.195	21.516	536.701
Octubre	1.845.503	1.020.355	985.724	34.631	825.148	336.265	161.150	20.976	101.934	32.442	19.764	488.883

(1) Las cifras hasta el año 2009 son definitivas, desde 2010 son provisionales; su reproceso se realiza conforme a la recepción de documentos fuente de las operaciones de comercio exterior. (2) Incluye exportaciones del sector privado de combustibles, lubricantes y otros derivados del petróleo. (3) Se basan en las cifras de la Empresa Manifiestos y Banco Central del Ecuador. (4) Incluye atún entero, filetes de atún y demás filetes. (5) Incluye estimaciones por subregistro de documentos. (6) A partir de 2011, y en el marco de la Ley Reformatoria a la Ley de Hidrocarburos, publicada en el Suplemento del Registro Oficial No. 244 de julio 27 de 2010, en las estadísticas de las exportaciones de petróleo crudo, se incluye a la Secretaría de Hidrocarburos (SH), del Ministerio de Recursos Naturales no Renovables del Ecuador (MRNRR), como nueva fuente de información. Esta entidad es la responsable de proveer información sobre las distintas modalidades de pago, que por concepto de tarifa, reciben las compañías petroleras privadas que operan en el Ecuador, bajo la modalidad contractual de prestación de servicios. Para fines de este cuadro, se incluye el pago en especie destinado a la exportación.

FUENTE: Documento Aduanero Único de exportación (DAU).

3.1.2a EXPORTACIONES POR GRUPOS DE PRODUCTOS (1)

Tasas de variación anual

Período	TOTAL EXPORTACIONES	PETROLERAS			NO PETROLERAS							
		Total	Petróleo Crudo	Derivados (2)	Total	Tradicionales					No tradi- cionales	
						Total	Banano y plátano (3)	Café y ela- borados	Camaron	Cacao y elaborados		Atún y pes- cado (4)
2007	12,52	10,39	7,13	47,45	15,61	11,22	7,34	24,02	4,20	39,91	32,01	18,84
2008	31,40	40,73	42,26	28,04	18,44	21,21	25,95	5,54	16,29	21,26	13,88	16,53
2009	-26,33	-40,58	-40,54	-40,96	-2,81	15,84	21,65	7,36	-6,78	38,72	21,38	-16,20
2010	26,16	38,89	42,45	5,99	13,31	7,85	1,86	15,20	27,88	5,53	1,63	18,73
2011	27,63	33,82	31,81	58,73	19,97	22,22	10,51	61,65	38,69	38,03	8,41	17,94
2010												
Enero - octubre	28,07	42,71	48,39	-5,75	13,91	10,19	5,02	14,34	25,05	13,57	3,85	17,48
Noviembre	19,20	29,32	25,62	70,31	7,91	-1,42	-16,34	13,04	51,09	-14,88	0,55	18,35
Diciembre	17,63	21,21	18,05	69,09	13,01	-2,50	-8,49	24,81	32,03	-17,25	-16,46	31,60
2011												
Enero - octubre	29,45	37,84	34,40	84,06	19,30	21,09	9,90	63,02	40,25	34,77	0,90	17,68
Enero	21,51	23,14	21,82	41,00	19,47	10,10	11,18	66,16	60,76	-40,56	-8,15	31,30
Febrero	31,44	47,90	49,84	25,86	14,90	11,71	5,14	62,70	61,05	-18,56	-7,75	18,13
Marzo	34,15	44,73	35,54	324,01	20,49	17,42	0,52	25,78	74,76	26,64	-3,50	23,83
Abril	16,14	9,83	7,85	38,33	25,02	27,65	14,87	35,25	69,86	44,85	-15,30	22,61
Mayo	47,75	82,47	81,77	93,84	15,59	18,12	9,37	22,96	16,67	83,59	21,33	13,48
Junio	26,75	31,15	32,07	20,22	20,62	23,74	20,05	114,48	22,47	31,88	1,86	18,13
Julio	41,21	59,78	56,16	93,38	20,25	27,08	14,00	129,83	37,98	38,10	-6,65	14,72
Agosto	33,41	44,20	36,08	128,43	20,76	21,75	-2,98	40,24	38,76	128,56	16,70	19,93
Septiembre	33,31	41,00	30,10	268,21	23,74	33,99	17,35	72,38	32,43	134,16	6,89	16,02
Octubre	13,29	13,37	12,48	23,18	13,18	23,40	13,89	56,17	19,16	61,08	17,14	4,83
Noviembre	25,49	28,73	32,60	-2,86	21,15	29,66	22,28	49,74	18,70	81,28	0,71	13,22
Diciembre	14,42	6,87	10,68	-33,51	24,89	25,56	7,06	62,22	47,11	21,04	96,90	24,31
2012(5)												
Enero - octubre	8,28	9,49	10,85	-3,85	6,60	-2,20	-7,55	0,44	10,71	-24,53	33,11	14,75
Enero	30,84	50,71	54,23	9,45	5,08	-1,25	-14,40	-1,99	19,80	7,33	50,36	11,78
Febrero	19,82	28,98	26,73	59,26	7,96	2,53	-11,84	21,46	8,72	29,69	51,41	13,17
Marzo	1,30	-3,43	-1,40	-23,12	8,62	7,51	5,22	43,22	13,41	-11,01	26,34	9,77
Abril	12,99	28,92	23,81	86,40	-6,71	-9,45	-11,03	38,21	-4,76	-40,25	23,87	-4,10
Mayo	6,62	8,70	3,83	83,10	3,57	1,08	-4,27	13,69	24,76	-36,34	12,50	5,72
Junio	-1,29	-10,87	-15,20	45,43	13,25	11,64	2,40	21,48	29,48	-28,83	52,20	14,60
Julio	-5,12	-15,37	-12,52	-36,70	10,25	-5,20	-4,27	-35,82	6,84	-37,44	35,82	24,10
Agosto	11,08	11,67	20,86	-45,09	10,24	-1,97	-4,47	15,16	10,24	-40,15	31,28	20,68
Septiembre	11,30	11,60	18,46	-38,97	10,87	-12,12	-18,55	-22,82	-2,72	-15,82	33,56	30,89
Octubre	0,97	-1,46	4,70	-63,16	4,14	-13,51	-12,99	-14,95	3,50	-48,43	12,78	21,14

(1) Las cifras hasta el año 2009 son definitivas, desde 2010 son provisionales; su reproceso se realiza conforme a la recepción de documentos fuente de las operaciones de comercio exterior. (2) Incluye exportaciones del sector privado de combustibles, lubricantes y otros derivados del petróleo. (3) Se basan en las cifras de la Empresa Manifiestos y Banco Central del Ecuador. (4) Incluye atún entero, filetes de atún y demás filetes. (5) Incluye estimaciones por subregistro de documentos. (6) A partir de 2011, y en el marco de la Ley Reformativa a la Ley de Hidrocarburos, publicada en el Suplemento del Registro Oficial No. 244 de julio 27 de 2010, en las estadísticas de las exportaciones de petróleo crudo, se incluye a la Secretaría de Hidrocarburos (SH), del Ministerio de Recursos Naturales no Renovables del Ecuador (MRNRR), como nueva fuente de información. Esta entidad es la responsable de proveer información sobre las distintas modalidades de pago, que por concepto de tarifa, reciben las compañías petroleras privadas que operan en el Ecuador, bajo la modalidad contractual de prestación de servicios. Para fines de este cuadro, se incluye el pago en especie destinado a la exportación.

FUENTE: Documento Aduanero Único de exportación (DAU).

3.1.3 EXPORTACIONES NO TRADICIONALES (1)

Miles de dólares FOB

Período	TOTAL NO TRADICIONA- LES	PRIMARIOS NO TRADICIONALES							
		Total Primarios	Flores naturales	Abacá	Madera	Productos mineros	Fruta	Tabaco en rama	Otros primarios
2007	3.545.656	901.790	469.424	9.192	92.994	69.942	66.250	30.642	163.346
2008	4.131.637	981.844	557.560	14.928	113.942	98.089	57.800	29.803	109.723
2009	3.462.395	958.268	546.701	12.888	99.473	62.714	73.612	38.429	124.452
2010	4.110.994	1.042.941	607.765	13.126	131.476	89.139	66.070	37.142	98.222
2011	4.848.555	1.264.223	675.679	12.907	150.510	166.281	76.731	41.656	140.459
2010									
Enero - octubre	3.398.554	864.371	512.839	11.103	108.124	74.397	43.882	30.595	83.431
Noviembre	329.648	84.493	45.884	1.045	10.833	3.955	11.898	2.502	8.376
Diciembre	382.792	94.077	49.042	977	12.519	10.788	10.290	4.045	6.415
2011									
Enero - octubre	3.999.505	1.043.156	569.562	10.393	127.995	131.159	49.962	36.210	117.874
Enero	343.114	98.265	60.523	903	10.695	10.943	6.408	2.505	6.289
Febrero	376.442	129.565	91.303	1.193	10.630	11.999	4.343	3.765	6.332
Marzo	392.079	91.146	50.852	654	12.011	13.089	3.741	2.121	8.677
Abril	418.629	116.192	59.544	1.117	15.122	18.569	4.469	5.149	12.222
Mayo	437.272	113.199	56.175	982	12.428	9.152	3.918	3.668	26.876
Junio	403.708	91.302	47.931	1.030	14.344	14.265	3.941	3.794	5.997
Julio	416.435	93.672	43.971	1.006	15.609	13.856	4.751	4.885	9.594
Agosto	398.204	101.235	48.909	1.095	11.936	13.230	5.101	4.358	16.606
Septiembre	410.041	96.381	51.145	1.022	12.127	13.464	4.960	3.215	10.449
Octubre	403.579	112.200	59.209	1.391	13.093	12.593	8.331	2.750	14.833
Noviembre	373.212	107.681	53.261	974	10.772	14.551	14.064	2.549	11.509
Diciembre	475.837	113.386	52.855	1.540	11.744	20.571	12.704	2.897	11.075
2012 (2)									
Enero - octubre	4.589.249	1.286.638	624.915	15.043	132.529	336.860	43.952	38.191	95.147
Enero	383.520	119.305	73.005	1.297	9.399	17.329	8.040	2.757	7.479
Febrero	426.023	146.500	96.447	1.520	12.448	19.307	4.752	3.692	8.335
Marzo	430.395	109.841	56.515	1.975	14.565	16.667	4.604	4.226	11.289
Abril	401.465	123.606	61.571	1.232	11.864	34.217	3.303	4.541	6.877
Mayo	462.274	141.532	67.314	1.732	12.462	43.358	2.562	4.187	9.916
Junio	462.645	134.081	52.474	1.064	13.054	44.440	2.133	4.387	16.530
Julio	516.800	135.805	48.754	1.553	14.920	53.899	3.421	6.291	6.968
Agosto	480.542	126.044	55.159	1.207	15.282	40.695	3.200	2.085	8.417
Septiembre	536.701	129.252	59.117	2.110	14.134	38.749	3.088	2.566	9.486
Octubre	488.883	120.671	54.559	1.354	14.401	28.199	8.851	3.459	9.850

... / ...

3.1.5a EXPORTACIONES E IMPORTACIONES PETROLERAS Y NO PETROLERAS POR ÁREA ECONÓMICA

Toneladas y miles de USD FOB

ÁREA ECONÓMICA ⁽¹⁾	Enero - Octubre 2010								Enero - Octubre 2011									
	EXPORTACIONES				IMPORTACIONES (2)				EXPORTACIONES				IMPORTACIONES (2)					
	Petroleras		No Petroleras		Petroleras		No Petroleras		Petroleras		No Petroleras		Petroleras		No Petroleras			
	TM	FOB	TM	FOB	TM	FOB	TM	FOB	TM	FOB	TM	FOB	TM	FOB	TM	FOB		
1	Asociación de Estados del Caribe	AEC	4.231.528,50	2.114.977,24	851.811,81	1.826.066,25	1.749.189,24	1.207.969,31	1.240.243,85	2.665.909,62	3.282.547,00	2.167.333,85	1.033.659,06	1.991.891,46	2.006.449,71	1.874.661,05	1.783.009,65	3.254.565,84
2	Asociación Europea de Libre Comercio	AELC	-	-	13.059,48	58.109,58	0,01	2,41	11.040,62	85.163,36	-	-	21.001,31	69.849,14	0,14	7,72	11.329,33	102.614,28
3	Asociación Latinoamericana de Integración	ALADI	2.974.863,26	1.501.871,06	1.187.511,89	1.956.659,44	958.842,18	661.212,34	3.076.658,65	4.327.158,98	3.315.353,56	2.279.010,65	1.403.443,98	2.254.519,83	844.798,61	796.335,86	3.637.033,74	4.982.403,13
4	Alianza Bolivariana para los Pueblos de Nuestra América	ALBA	405.737,38	196.520,96	200.880,83	730.488,60	497.480,04	325.894,35	189.647,11	86.700,29	980.753,26	676.040,57	244.875,25	671.118,90	577.220,29	539.617,18	303.998,31	129.252,96
5	Asociación de Naciones del Sudeste de Asia	ANSEA	339.863,76	176.259,68	9.621,12	13.026,97	31,16	58,81	66.520,46	319.275,56	50.231,57	31.515,68	21.696,75	41.723,02	60.880,93	73.839,27	81.187,21	354.446,05
6	Cooperación Económica del Asia y del Pacífico	APEC	11.270.966,14	5.627.762,03	2.795.155,90	2.555.302,00	2.784.153,43	1.909.666,54	3.747.769,16	7.365.958,57	12.504.850,13	8.511.996,84	3.217.034,82	3.291.107,48	2.039.875,86	1.979.288,22	4.550.447,87	8.640.845,98
7	Comisión Económica y Social Económica para Asia y el Pacífico - Acuerdo de Bangkok	BA	468.439,82	230.986,31	100.310,49	91.307,02	251,67	461,82	801.323,17	1.830.219,43	-	-	188.039,21	216.153,79	305,47	661,73	936.451,58	2.516.556,83
8	Comunidad Andina	CAN	1.734.606,45	874.864,05	541.312,93	887.658,92	423.303,63	305.010,39	1.284.651,05	2.138.990,43	1.682.979,10	1.152.865,68	673.516,07	1.117.864,78	233.652,32	220.736,34	1.548.444,54	2.481.642,47
9	Comunidad del Caribe	CARICOM	95.707,25	49.352,89	9.397,25	15.186,41	277.159,77	209.057,33	29.056,61	12.632,28	-	-	5.768,49	9.990,43	59.964,46	62.884,99	42.388,59	29.541,06
10	Comunidad Económica de Estados de África Occidental	CEEAO	-	-	1.357,73	1.257,76	45.208,66	27.883,63	1.332,26	1.423,00	-	-	3.311,55	2.274,53	26.100,95	25.771,27	1.817,74	3.774,80
11	Grupo de los Ocho	G 8	7.783.915,90	3.869.458,40	3.655.370,55	2.989.509,64	2.467.601,32	1.688.331,32	1.884.919,87	4.318.404,96	9.956.352,52	6.777.803,28	3.870.739,75	3.609.647,27	1.787.368,11	1.726.608,96	2.036.971,62	4.645.457,04
12	Mercado Común Centroamericano	MCCA	650.743,49	311.226,14	39.189,86	60.537,73	35.129,94	23.800,93	35.861,84	43.037,00	640.240,31	415.032,94	48.109,42	74.626,50	0,20	0,69	64.147,28	69.737,49
13	Mercado Común del Sur	MERCOSUR	50.302,95	24.984,20	199.231,49	143.715,47	1.942,53	3.691,89	1.068.484,88	1.134.019,16	61.499,76	43.082,92	69.986,70	156.750,01	32.779,47	33.452,01	902.370,28	1.189.031,16
14	Medio Oriente	MO	91.551,58	48.612,00	67.493,26	34.512,99	0,01	0,92	12.766,47	57.797,57	-	-	61.277,07	43.235,93	0,18	1,62	23.542,15	62.513,53
15	Organización de Cooperación Económica	OCE	-	-	80.401,49	39.640,90	-	-	16.766,02	25.260,24	-	-	162.258,52	72.889,47	0,42	1,27	30.961,67	59.145,58
16	Tratado de Libre Comercio de América del Norte	NAFTA o TLCAN	7.333.639,85	3.644.249,85	1.298.717,07	1.460.823,07	2.468.235,75	1.689.154,53	1.821.533,51	3.574.428,17	9.766.064,97	6.640.779,42	1.292.203,64	1.784.278,65	1.755.115,31	1.697.128,21	2.170.755,47	3.937.273,19
17	Tratado de Libre Comercio entre Estados Unidos, Centroamérica y República Dominicana	CAFTA	7.984.383,33	3.955.475,99	1.298.964,06	1.426.337,31	2.583.266,75	1.764.642,84	1.156.266,49	2.903.888,96	10.406.305,60	7.055.813,38	1.301.393,91	1.736.351,44	1.753.006,28	1.693.902,56	1.287.252,33	3.125.819,92
18	Unión Aduanera y Económica Centro Africana	UAEAC	-	-	40,32	79,90	-	-	16,89	97,06	-	-	12,23	65,99	0,00	0,00	2,54	38,46
19	Unión Europea	UE	0,08	0,18	2.136.870,67	1.912.415,82	82.649,02	60.332,29	445.703,72	1.336.850,81	81.475,67	51.555,97	2.264.893,63	2.210.668,96	105.656,30	90.472,35	479.828,11	1.613.363,29
20	Unión de Naciones Suramericanas	UNASUR	2.974.863,27	1.501.871,72	1.151.627,38	1.881.040,77	957.913,01	659.470,89	2.816.844,01	3.773.088,54	3.315.353,56	2.279.010,65	1.365.711,08	2.166.359,31	843.871,75	794.245,77	3.072.155,18	4.284.007,58

... / ...

3.1.5a EXPORTACIONES E IMPORTACIONES PETROLERAS Y NO PETROLERAS POR ÁREA ECONÓMICA (Cont.)

Toneladas y miles de USD FOB

ÁREA ECONÓMICA ⁽¹⁾			Enero - Octubre 2012							
			EXPORTACIONES				IMPORTACIONES (2)			
			Petroleras		No Petroleras		Petroleras		No Petroleras	
			TM	FOB	TM	FOB	TM	FOB	TM	FOB
1	Asociación de Estados del Caribe	AEC	1.827.172,37	1.266.271,23	1.061.963,99	2.128.381,73	1.276.638,16	1.273.888,63	1.843.022,26	3.295.901,24
2	Asociación Europea de Libre Comercio	AELC	-	-	25.138,52	84.070,06	17.242,10	14.811,56	15.053,32	125.577,03
3	Asociación Latinoamericana de Integración	ALADI	5.090.801,18	3.614.128,01	1.472.018,82	2.506.112,62	1.260.464,60	1.185.935,24	3.526.624,53	5.424.360,08
4	Alianza Bolivariana para los Pueblos de Nuestra América	ALBA	330.212,79	217.430,94	198.909,20	784.090,76	137.927,21	131.752,57	237.289,19	87.752,32
5	Asociación de Naciones del Sudeste de Asia	ANSEA	-	-	53.972,48	146.456,77	399,26	583,74	86.804,21	411.922,69
6	Cooperación Económica del Asia y del Pacífico	APEC	14.797.771,04	10.532.494,10	3.113.921,26	3.599.733,50	2.322.444,16	2.292.855,46	4.717.442,62	9.478.412,90
7	Comisión Económica y Social Económica para Asia y el Pacífico - Acuerdo de Bangkok	BA	190.746,30	137.941,03	236.832,61	218.280,80	116.511,66	133.647,07	1.116.035,62	2.920.487,13
8	Comunidad Andina	CAN	2.069.747,68	1.484.716,57	707.516,71	1.155.096,24	106.897,74	103.518,11	1.430.818,83	2.575.630,80
9	Comunidad del Caribe	CARICOM	9,25	9,15	7.916,05	16.067,11	118.853,37	136.526,36	51.984,63	27.041,20
10	Comunidad Económica de Estados de África Occidental	CEEAO	-	-	3.294,78	3.557,99	-	-	48,22	266,51
11	Grupo de los Ocho	G 8	10.588.219,15	7.533.745,08	3.349.824,82	3.681.133,78	2.443.750,40	2.517.316,35	1.883.558,18	4.990.454,09
12	Mercado Común Centroamericano	MCCA	481.546,38	320.254,82	41.582,21	73.175,56	11,65	22,28	105.677,36	66.802,02
13	Mercado Común del Sur	MERCOSUR	-	-	108.077,15	217.215,66	115.161,35	96.474,02	837.818,21	1.132.576,40
14	Medio Oriente	MO	-	-	79.381,37	58.336,46	0,12	2,59	27.667,73	80.350,43
15	Organización de Cooperación Económica	OCE	-	-	189.979,29	87.352,55	42,00	53,55	39.664,28	55.110,73
16	Tratado de Libre Comercio de América del Norte	NAFTA o TLCAN	9.945.923,89	7.107.274,73	1.154.180,43	1.969.810,29	2.102.243,29	2.103.262,26	2.227.646,58	4.213.657,81
17	Tratado de Libre Comercio entre Estados Unidos, Centroamérica y República Dominicana	CAFTA	10.374.995,49	7.390.503,18	1.148.613,82	1.931.127,12	2.003.882,16	2.028.654,96	1.280.267,32	3.412.090,11
18	Unión Aduanera y Económica Centro Africana	UAEAC	-	-	48,14	177,37	-	-	20,91	175,89
19	Unión Europea	UE	-	-	1.890.279,50	2.086.239,73	443.149,81	533.557,59	389.020,41	1.766.756,79
20	Unión de Naciones Suramericanas	UNASUR	4.163.772,85	2.960.706,63	1.400.913,41	2.381.963,81	401.733,42	357.906,40	2.750.779,28	4.259.104,20

AEC: Antigua y Barbuda; Antillas Holandesas; Aruba; Bahamas; Barbados; Belice (Honduras Británicas); Colombia; Costa Rica; Cuba; Dominica; El Salvador; Granada; Guadalupe; Guatemala; Guayana Francesa; Guyana; Haití; Honduras; Islas Turcas y Caicos; Jamaica; Martinica; México; Nicaragua; Panamá; República Dominicana; San Cristóbal y Nieves; San Vicente y Las Granadinas; Santa Lucía; Surinam; Trinidad y Tobago; y Venezuela. **AELC:** Islandia; Liechtenstein; Noruega; y Suiza. **ALADI:** Argentina; Bolivia; Brasil; Chile; Cuba; Ecuador; México; Paraguay (suspendido en jun 22/2012); Colombia; Uruguay; Venezuela; Perú; y Panamá 2. **ALBA:** Antigua y Barbuda; Bolivia; Cuba; Dominica; Ecuador; Honduras; Nicaragua; San Vicente y Las Granadinas; y Venezuela. **ANSEA:** Brunei Darussalam; Camboya; Filipinas; Indonesia; Laos; Malasia; Myanmar; Singapur; Tailandia; y Vietnam. **APEC:** Australia; Brunei Darussalam; Canadá; Chile; China; Rep. de Corea del Sur; Estados Unidos; Filipinas; Hong Kong; Indonesia; Japón; Malasia; México; Nueva Zelanda; Papúa Nueva Guinea; Perú; Rusia; Singapur; Tailandia; y Vietnam. **BA:** Bangladesh; China, Rep. de Corea del Sur; Laos; India; y Sri Lanka. **CAN:** Bolivia; Colombia; Ecuador; Perú. **CARICOM:** Antigua y Barbuda; Bahamas; Barbados; Belice (Honduras Británicas); Dominica; Granada; Guyana; Haití; Jamaica; Monserrat; San Cristóbal y Nieves; San Vicente y Las Granadinas; Santa Lucía; Surinam; Trinidad y Tobago. **CEEAO:** Benín; Burkina Faso; Cabo Verde; Costa de Marfil; Gambia; Ghana; Guinea; Liberia; Mali; Nigeria; Senegal; Sierra Leona; Togo. **G 8:** Alemania; Canadá; Estados Unidos; Francia; Italia; Japón; Reino Unido; y Rusia. **MCCA:** Costa Rica; El Salvador; Guatemala; Honduras; y Nicaragua. **MERCOSUR:** Argentina; Brasil; Paraguay (suspendido en jun 22/2012); Uruguay; y Venezuela 3. **MO:** Arabia Saudita; Bahrein; Egipto; Emiratos Árabes Unidos; Irak; Rep. Islámica de Irán; Israel; Jordania; Kuwait; Líbano; Omán; Qatar; Rep. Árabe de Siria; y Yemen. **OCE:** Afganistán; Azerbaidjan; Rep. Islámica del Irán; Kazajstán; Kirguistán; Pakistán; Tadjikistán; Turkmenistán; Turquía; y Uzbekistán. **NAFTA o TLCAN:** México; Canadá; y Estados Unidos. **CAFTA:** Costa Rica; El Salvador; Estados Unidos; República Dominicana; Guatemala; Honduras; y Nicaragua. **UAEAC:** Camerún, Rep. Unida del Chad; Congo; Gabón; Guinea Ecuatorial; y Rep. Centroafricana. **UE:** Alemania; Austria; Bélgica; Bulgaria; Chipre; Dinamarca; Eslovaquia; Eslovenia; España; Estonia; Finlandia; Francia; Grecia; Holanda (países bajos); Hungría; Irlanda (Eire); Italia; Letonia; Lituania; Luxemburgo; Malta; Polonia; Portugal; Reino Unido; Rep. Checa; Rumania; Suecia. **UNASUR:** Argentina; Bolivia; Brasil; Chile; Colombia; Ecuador; Guyana; Paraguay; Perú; Surinam; Uruguay; Venezuela.

(1) No se presentan totales, debido a que uno o varios países pueden ser miembros de varias Áreas Económicas. (2) Panamá forma parte de la ALADI, desde el 2 de febrero de 2012. (3) Venezuela, ingresa al MERCOSUR en julio 31 de 2012.

3.1.6a IMPORTACIONES FOB POR USO O DESTINO ECONÓMICO (1)
Tasas de variación anual

Período	TOTAL IMPORTACIONES	BIENES DE CONSUMO			Combustibles y lubricantes (2)	MATERIAS PRIMAS				BIENES DE CAPITAL			Diversos	
		Total	No duraderos	Duraderos		Total	Agrícolas	Industriales	Materiales de construcción	Total	Agrícolas	Industriales		Equipos de Transporte
2007	14,46	12,24	20,07	1,51	8,29	17,99	30,36	17,22	10,25	17,32	18,94	18,94	14,66	95,07
2008	36,11	32,77	31,28	35,18	30,23	42,36	57,83	41,98	24,91	35,61	67,56	39,75	27,43	371,83
2009	-19,83	-19,68	-19,65	-19,72	-30,36	-19,87	-21,40	-22,49	8,84	-12,77	4,08	-7,70	-22,89	228,15
2010	37,01	33,05	18,84	55,41	72,90	26,66	23,61	30,07	6,28	30,62	-4,99	28,95	36,91	76,90
2011	19,02	15,22	21,48	7,68	25,82	22,25	22,47	19,52	45,66	13,95	18,31	19,16	3,08	-46,12
2010														
Enero - octubre	37,48	34,25	17,07	63,30	81,25	26,35	24,23	29,48	6,93	27,81	-7,25	24,91	36,69	92,57
Noviembre	46,06	30,27	31,64	28,76	95,80	35,82	45,78	36,77	9,71	40,25	4,03	42,18	38,67	26,86
Diciembre	25,10	25,77	23,60	28,47	4,60	20,66	-2,54	28,87	-1,86	45,50	7,33	50,58	37,31	20,36
2011														
Enero - octubre	19,64	16,07	22,73	7,99	25,96	22,58	23,95	21,45	30,30	15,06	27,27	22,02	0,72	-50,66
Enero	13,32	25,64	29,61	20,89	-18,72	20,52	59,10	24,13	-31,59	31,17	45,71	36,24	20,45	-53,36
Febrero	27,00	12,03	19,83	3,33	67,94	13,70	17,21	10,36	46,20	32,96	55,18	40,45	15,69	-34,99
Marzo	32,17	16,79	31,79	-1,94	110,99	22,13	-8,48	27,47	34,07	23,66	63,45	19,63	30,24	-55,19
Abril	10,38	21,68	34,77	7,89	-2,22	8,56	55,33	3,98	-8,36	20,67	36,49	25,61	10,68	-21,27
Mayo	29,37	23,75	33,12	12,36	28,77	34,08	27,20	45,53	-30,15	29,85	79,17	47,64	-1,96	-56,14
Junio	28,49	24,26	20,35	29,76	64,47	24,82	39,48	19,75	52,68	14,98	-11,16	21,57	2,98	-48,10
Julio	6,09	4,82	-0,77	12,35	25,50	4,90	-32,03	13,97	-11,53	-5,53	-42,03	2,85	-19,35	-54,07
Agosto	7,23	26,95	39,87	12,16	-5,43	23,22	2,06	21,42	71,68	-10,84	50,23	-10,47	-14,70	-66,65
Septiembre	32,65	11,43	15,86	5,58	53,45	49,09	45,28	32,82	275,65	20,01	9,37	38,85	-13,64	-53,67
Octubre	17,08	-0,41	10,86	-12,79	29,26	25,09	96,70	16,18	36,55	15,60	46,40	26,06	-5,17	-45,79
Noviembre	15,01	8,97	18,30	-1,66	-2,62	17,68	8,64	7,69	149,23	32,81	-18,89	30,39	42,23	-31,73
Diciembre	17,79	14,00	13,51	14,58	63,61	24,10	28,33	13,92	105,67	-10,62	-18,04	-10,94	-9,55	-14,36
2012														
Enero - octubre	6,78	4,26	3,47	5,34	6,90	1,96	3,38	-0,99	23,46	14,78	9,52	14,36	16,13	16,08
Enero	24,20	23,62	15,52	34,01	42,52	19,56	-4,49	14,54	115,32	17,78	-36,13	19,52	17,78	38,26
Febrero	17,32	23,44	23,59	23,26	-5,71	16,44	50,92	8,30	41,97	34,68	-15,00	26,94	58,37	30,38
Marzo	2,58	7,52	0,96	18,53	0,53	-0,33	-31,78	4,90	-2,91	4,03	10,84	5,42	1,03	-25,00
Abril	-0,98	-5,60	-3,77	-8,01	-13,99	7,06	-13,01	6,04	68,17	8,80	14,09	13,61	-1,72	-24,70
Mayo	12,23	20,43	14,19	29,41	12,70	-5,18	-9,13	-6,77	24,08	29,55	33,12	27,64	34,06	86,83
Junio	2,43	1,33	3,39	-1,35	7,63	-11,11	-23,73	-16,32	41,93	16,68	61,39	8,02	35,43	-23,20
Julio	14,10	7,56	17,79	-4,59	-9,76	13,58	74,70	1,82	60,32	45,20	126,79	44,80	42,37	15,90
Agosto	10,59	-10,31	-10,21	-10,45	27,70	7,66	23,33	7,46	-6,11	21,05	-23,65	23,45	18,98	69,89
Septiembre	-3,67	-5,49	-6,70	-3,74	7,17	-13,02	8,56	-14,58	-20,43	1,01	-7,81	1,24	0,91	8,39
Octubre	-4,47	-6,80	-6,50	-7,22	12,47	-4,84	-1,73	-7,75	14,21	-15,91	-3,20	-13,94	-21,60	22,75

(1) Las cifras hasta el año 2009 son definitivas, desde 2010 son provisionales; su reproceso se realiza conforme a la recepción de documentos fuente de las operaciones de comercio exterior. (2) Incluye el cambio de metodología para el registro de las importaciones de derivados de petróleo, que consiste en reemplazar al Servicio Nacional de Aduanas del Ecuador -SENAE_ por la empresa Pública de Hidrocarburos del Ecuador -EP Petroecuador- como fuente principal de información de las importaciones de derivados.

FUENTE: Documento Aduanero Único de importación (DAU).

3.1.6b PARTICIPACIÓN PORCENTUAL DE LOS GRUPOS DE BIENES POR USO O DESTINO ECONÓMICO (CUODE) EN LAS IMPORTACIONES (*)
 -Toneladas métricas y valor USD FOB (en miles)-

Período	Ene. - Oct. 2009					Ene. - Oct. 2010					Ene. - Oct. 2011				
	a	b	b/a	Participación		a	b	b/a	Participación		a	b	b/a	Participación	
	Vol.	Valor USD FOB	Valor unitario	Vol.	Valor	Vol.	Valor USD FOB	Valor unitario	Vol.	Valor	Vol.	Valor USD FOB	Valor unitario	Vol.	Valor
Totales	9.262	11.382.085	1.229	100,0%	100,0%	11.162	15.647.873	1.402	100,0%	100,0%	11.811	18.720.664	1.585	100,0%	100,0%
Bienes de Consumo	755	2.498.010	3.310	8,1%	21,9%	879	3.353.665	3.815	7,9%	21,4%	973	3.892.541	3.999	8,2%	20,8%
No duradero	607	1.569.461	2.587	6,6%	13,8%	661	1.837.325	2.779	5,9%	11,7%	735	2.254.971	3.067	6,2%	12,0%
Duradero	148	928.549	6.277	1,6%	8,2%	218	1.516.340	6.954	2,0%	9,7%	238	1.637.570	6.877	2,0%	8,7%
Materias Primas	4.733	3.829.756	809	51,1%	33,6%	5.207	4.838.950	929	46,7%	30,9%	6.118	5.931.650	970	51,8%	31,7%
Para la agricultura	905	487.501	539	9,8%	4,3%	1.124	605.622	539	10,1%	3,9%	1.258	750.662	597	10,6%	4,0%
Para la industria	2.955	2.923.983	989	31,9%	25,7%	3.501	3.786.057	1.081	31,4%	24,2%	3.790	4.598.194	1.213	32,1%	24,6%
Materiales de construcción	873	418.271	479	9,4%	3,7%	581	447.271	769	5,2%	2,9%	1.070	582.794	545	9,1%	3,1%
Bienes de Capital	325	3.198.575	9.856	3,5%	28,1%	403	4.087.949	10.153	3,6%	26,1%	423	4.703.738	11.112	3,6%	25,1%
Para la agricultura	13	74.196	5.805	0,1%	0,7%	11	68.818	6.407	0,1%	0,4%	12	87.583	7.295	0,1%	0,5%
Para la industria	172	2.134.877	12.409	1,9%	18,8%	184	2.666.588	14.467	1,7%	17,0%	221	3.253.867	14.748	1,9%	17,4%
Equipos de Transporte	140	989.502	7.083	1,5%	8,7%	208	1.352.542	6.515	1,9%	8,6%	191	1.362.288	7.146	1,6%	7,3%
Combustibles y Lubricantes	3.443	1.822.657	529	37,2%	16,0%	4.663	3.303.594	708	41,8%	21,1%	4.292	4.161.298	970	36,3%	22,2%
Diversos	6,7	33.087	4.968	0,1%	0,3%	10,1	63.716	6.323	0,1%	0,4%	4,0	31.437	7.951	0,0%	0,2%

... / ...

3.1.6b PARTICIPACIÓN PORCENTUAL DE LOS GRUPOS DE BIENES POR USO O DESTINO ECONÓMICO (CUODE) EN LAS IMPORTACIONES (*) (Cont.)
 -Toneladas métricas y valor USD FOB (en miles)-

Período	Ene. - Oct. 2012					Variación 2012 - 2011		
	a	b	b/a	Participación		Vol.	Valor USD FOB	Valor unitario
	Vol.	Valor USD FOB	Valor unitario	Vol.	Valor			
Totales	11.780	19.990.484	1.697	100,0%	100,0%		6,8%	
Bienes de Consumo	922	4.058.352	4.400	7,8%	20,3%	-5,2%	4,3%	10,0%
No duradero	689	2.333.256	3.386	5,8%	11,7%	-6,3%	3,5%	10,4%
Duradero	233	1.725.096	7.393	2,0%	8,6%	-2,0%	5,3%	7,5%
Materias Primas	6.074	6.048.181	996	51,6%	30,3%	-0,7%	2,0%	2,7%
Para la agricultura	1.149	776.070	676	9,7%	3,9%	-8,7%	3,4%	13,2%
Para la industria	3.689	4.552.573	1.234	31,3%	22,8%	-2,7%	-1,0%	1,7%
Materiales de construcción	1.237	719.537	582	10,5%	3,6%	15,6%	23,5%	6,8%
Bienes de Capital	462	5.398.969	11.699	3,9%	27,0%	9,0%	14,8%	5,3%
Para la agricultura	13	95.921	7.381	0,1%	0,5%	8,2%	9,5%	1,2%
Para la industria	248	3.721.050	14.981	2,1%	18,6%	12,6%	14,4%	1,6%
Equipos de Transporte	200	1.581.999	7.905	1,7%	7,9%	5,0%	16,1%	10,6%
Combustibles y Lubricantes	4.318	4.448.490	1.030	36,7%	22,3%	0,6%	6,9%	6,2%
Diversos	3,8	36.492	9.492	0,03%	0,2%	-2,8%	16,1%	19,4%

* Las cifras son provisionales; su reproceso se realiza conforme a la recepción de documentos fuente de las operaciones de comercio exterior; no se incluye las importaciones de la ex - H.I.D.N.

3.2.2 BALANZA COMERCIAL (1)

Millones de dólares

Período	EXPORTACIONES FOB (2)			IMPORTACIONES FOB			BALANZA COMERCIAL			TASAS DE CRECIMIENTO (n/n-1)		ÍNDICE DE COBERTURA	ÍNDICE DE TÉRMINOS DE INTERCAMBIO (5)
	Total	Petroleras	No petroleras	Total	Petroleras (3)	No petroleras (4)	Total	Petrolera	No petrolera	Exportaciones	Importaciones		
	a=b+c	b	c	d=e+f	e	f	g=a-d	h=b-e	i=c-f	j=(a/d)x100			
2007	14.321,32	8.328,57	5.992,75	12.907,11	2.578,32	10.328,79	1.414,20	5.750,24	-4.336,04	12,52	14,43	110,96	141,83
2008	18.818,33	11.720,59	7.097,74	17.737,30	3.357,83	14.379,47	1.081,02	8.362,76	-7.281,74	31,40	37,42	106,09	169,22
2009	13.863,06	6.964,64	6.898,42	14.096,90	2.338,31	11.758,60	-233,85	4.626,33	-4.860,18	-26,33	-20,52	98,34	131,60
2010	17.489,93	9.673,23	7.816,70	19.468,65	4.042,82	15.425,83	-1.978,73	5.630,40	-7.609,13	26,16	38,11	89,84	158,74
2011	22.322,35	12.944,87	9.377,49	23.009,55	5.086,54	17.923,01	-687,19	7.858,33	-8.545,52	27,63	18,19	97,01	190,29
2010													
Enero - octubre	14.274,26	7.817,43	6.456,84	15.793,89	3.303,59	12.490,29	-1.519,63	4.513,83	-6.033,46	28,07	38,49	90,38	
Noviembre	1.489,38	852,32	637,06	1.901,08	429,11	1.471,97	-411,70	423,21	-834,91	-7,69	-6,68	78,34	166,14
Diciembre	1.726,28	1.003,48	722,80	1.773,68	310,12	1.463,56	-47,40	693,36	-740,76	15,91	17,74	97,33	173,40
2011													
Enero - octubre	18.478,22	10.775,29	7.702,93	18.762,97	4.161,30	14.601,67	-284,75	6.613,99	-6.898,74	29,45	18,80	98,48	
Enero	1.621,54	915,35	706,20	1.640,79	306,02	1.334,77	-19,24	609,33	-628,57	-6,07	-8,78	98,83	172,49
Febrero	1.690,48	953,45	737,03	1.516,79	343,76	1.173,03	173,68	609,69	-436,01	4,25	4,16	111,45	175,22
Marzo	2.032,01	1.235,20	796,80	1.888,82	384,89	1.503,94	143,18	850,32	-707,14	20,20	29,55	107,58	190,83
Abril	1.831,30	1.012,67	818,64	1.860,16	507,69	1.352,47	-28,85	504,98	-533,83	-9,88	-18,02	98,45	206,88
Mayo	2.009,48	1.193,37	816,12	1.942,52	461,50	1.481,02	66,96	731,86	-664,90	9,73	17,84	103,45	197,04
Junio	1.863,19	1.122,73	740,46	1.981,67	434,73	1.546,94	-118,48	688,00	-806,48	-7,28	-5,92	94,02	190,51
Julio	1.974,01	1.184,25	789,76	1.806,78	432,80	1.373,98	167,23	751,45	-584,22	5,95	5,48	109,26	189,94
Agosto	1.772,26	1.033,71	738,55	2.009,81	389,21	1.620,60	-237,55	644,50	-882,05	-10,22	-12,71	88,18	178,53
Septiembre	1.856,08	1.089,07	767,02	2.078,35	452,51	1.625,83	-222,26	636,56	-858,82	4,73	5,36	89,31	185,97
Octubre	1.827,86	1.035,50	792,36	2.037,29	448,19	1.589,09	-209,43	587,30	-796,73	-1,52	-4,92	89,72	195,02
Noviembre	1.868,97	1.097,16	771,81	2.151,27	417,86	1.733,41	-282,30	679,30	-961,60	2,25	5,95	86,88	207,46
Diciembre	1.975,16	1.072,42	902,74	2.095,31	507,38	1.587,93	-120,14	565,04	-685,18	5,68	-2,25	94,27	200,92
2012													
Enero - octubre	20.009,02	11.797,82	8.211,20	20.006,42	4.448,49	15.557,93	2,61	7.349,33	-7.346,72	8,28	6,63	100,01	
Enero	2.121,58	1.379,52	742,05	2.011,43	436,13	1.575,30	110,15	943,39	-833,25	7,41	-4,00	105,48	193,03
Febrero	2.025,45	1.229,74	795,72	1.773,59	324,15	1.449,45	251,86	905,59	-653,73	-4,53	-10,86	114,20	197,43
Marzo	2.058,39	1.192,89	865,50	1.937,93	386,93	1.551,00	120,46	805,96	-685,50	1,63	-3,00	106,22	208,87
Abril	2.069,24	1.305,57	763,67	1.836,33	436,67	1.399,66	232,91	868,91	-636,00	0,53	9,45	112,68	208,44
Mayo	2.142,42	1.297,20	845,22	2.180,04	520,12	1.659,92	-37,62	777,08	-814,70	3,54	-0,64	98,27	195,85
Junio	1.839,25	1.000,64	838,60	2.029,99	467,90	1.562,09	-190,74	532,74	-723,49	-14,15	-22,86	90,60	176,37
Julio	1.872,90	1.002,18	870,72	2.060,15	390,54	1.669,61	-187,25	611,64	-798,89	1,83	0,15	90,91	180,53
Agosto	1.968,54	1.154,37	814,18	2.221,07	497,01	1.724,06	-252,53	657,36	-909,88	5,11	15,19	88,63	187,59
Septiembre	2.065,76	1.215,36	850,40	1.999,44	484,98	1.514,47	66,31	730,38	-664,07	4,94	5,28	103,32	192,40
Octubre	1.845,50	1.020,35	825,15	1.956,44	504,07	1.452,37	-110,94	516,28	-627,22	-10,66	-16,04	94,33	186,68

(1) La información de balanza comercial hasta el 2009 es definitiva, desde 2010 es provisional, su reproceso se realiza conforme a la recepción de documentos fuente de las operaciones de comercio exterior; por consiguiente, las cifras que constan en este cuadro no necesariamente corresponden a las publicadas trimestralmente en la balanza de pagos. (2) Las exportaciones incluyen estimaciones por subregistro de documentos. (3) Incluye el cambio de metodología para el registro de las importaciones de derivados de petróleo, que consiste en reemplazar al Servicio Nacional de Aduanas del Ecuador -SENAE_ por la empresa Pública de Hidrocarburos del Ecuador -EP Petroecuador- como fuente principal de información de las importaciones de derivados. (4) Incluye importaciones de la HJDN. (5) Base 2000=100. Datos sujetos a revisión. (6) A partir de 2011, y en el marco de la Ley Reformativa a la Ley de Hidrocarburos, publicada en el Suplemento del Registro Oficial No. 244 de julio 27 de 2010, en las estadísticas de las exportaciones de petróleo crudo, se incluye a la Secretaría de Hidrocarburos (SH), del Ministerio de Recursos Naturales no Renovables del Ecuador (MRNRR), como nueva fuente de información. Esta entidad es la responsable de proveer información sobre las distintas modalidades de pago, que por concepto de tarifa, reciben las compañías petroleras privadas que operan en el Ecuador, bajo la modalidad contractual de prestación de servicios. Para fines de este cuadro, se incluye el pago en especie destinado a la exportación.

FUENTE: Banco Central del Ecuador.

3.3.2 MOVIMIENTO DE LA DEUDA EXTERNA PRIVADA (1)

Millones de dólares al final de período (2)

Período	SALDO INICIAL	DESEMBOLSOS			AMORTIZACIONES (5)				INTERESES (5)			Ajustes	SALDO FINAL (5)
		Efectivos	Refinanciados	TOTAL	Efectivas (3)	Refinanciadas y condonadas	No registradas (4)	TOTAL	Efectivos (3)	No registrados (4)	TOTAL		
	a	b	c	d=b+c	e	f	g	h=e+f+g	i	j	k=i+j	l	m=a+d-h+l
2007	6.793,5	7.209,2	3.600,6	10.809,8	7.003,2	3.764,2	-	10.767,4	613,8		613,8	6,1	6.842,1
2008	6.842,1	5.621,2	2.762,0	8.383,1	4.911,8	2.589,8	847,0	8.348,6	368,2	129,3	497,5	1,7	6.878,3
2009	6.878,3	4.868,7	2.417,7	7.286,4	4.615,4	2.433,5	900,6	7.949,5	340,7	251,6	592,4	-65,9	6.149,4
2010	6.149,4	4.491,0	1.478,1	5.969,0	4.623,8	1.414,7	788,9	6.827,4	241,3	336,4	577,7	1,3	5.292,4
2011	5.292,4	5.363,8	1.270,6	6.634,4	4.737,1	1.104,9	487,9	6.329,8	236,1	402,1	638,2	-359,8	5.237,2
2010													
Enero	6.149,4	370,8	287,1	658,0	361,2	287,2	37,8	686,2	16,9	255,1	272,0	-0,5	6.120,7
Febrero	6.149,4	696,6	391,7	1.088,3	710,8	391,5	65,5	1.167,8	25,6	258,4	284,0	-1,6	6.068,3
Marzo	6.149,4	1.065,3	514,7	1.580,0	1.136,4	509,5	92,6	1.738,4	39,3	263,5	302,9	-2,5	5.988,5
Abril	6.149,4	1.534,8	577,4	2.112,2	1.485,6	565,0	141,7	2.192,3	51,1	269,0	320,1	-3,1	6.066,2
Mayo	6.149,4	2.073,3	693,8	2.767,1	1.824,4	671,1	167,4	2.662,9	69,4	272,6	342,0	-5,1	6.248,4
Junio	6.149,4	2.208,4	787,6	2.996,0	2.231,9	762,4	212,1	3.206,4	96,4	280,4	376,8	-4,8	5.934,2
Julio	6.149,4	2.602,6	1.046,6	3.649,2	2.651,8	1.021,3	245,9	3.919,0	134,7	285,0	419,7	-0,5	5.879,1
Agosto	6.149,4	2.929,1	1.113,6	4.042,7	3.016,8	1.083,1	290,3	4.390,3	143,1	290,7	433,8	-1,9	5.800,0
Septiembre	6.149,4	3.311,4	1.217,3	4.528,7	3.398,7	1.172,8	367,4	4.938,9	151,9	296,4	448,4	2,5	5.741,7
Octubre	6.149,4	3.694,6	1.290,9	4.985,5	3.784,9	1.245,0	457,2	5.487,1	161,3	317,4	478,7	4,4	5.652,2
Noviembre	6.149,4	4.085,0	1.368,2	5.453,2	4.135,1	1.317,2	489,2	5.941,5	179,6	323,2	502,7	-0,4	5.660,7
Diciembre	6.149,4	4.491,0	1.478,1	5.969,0	4.623,8	1.414,7	788,9	6.827,4	241,3	336,4	577,7	1,3	5.292,4
2011													
Enero	5.292,4	401,2	103,7	504,8	382,3	113,3	33,1	528,7	11,7	341,9	353,6	1,3	5.269,8
Febrero	5.292,4	772,6	198,6	971,1	740,9	200,6	70,4	1.011,8	20,0	344,7	364,7	-6,0	5.245,6
Marzo	5.292,4	1.311,5	295,1	1.606,6	1.114,1	301,2	98,5	1.513,8	29,1	349,9	379,0	-5,1	5.380,0
Abril	5.292,4	1.758,9	393,6	2.152,4	1.519,7	392,1	135,2	2.047,1	56,6	352,6	409,2	-33,2	5.364,5
Mayo	5.292,4	2.257,0	489,1	2.746,1	1.967,5	483,6	167,6	2.618,7	76,1	356,0	432,1	-107,6	5.312,2
Junio	5.292,4	2.659,6	581,8	3.241,4	2.376,5	577,3	204,0	3.157,8	103,8	364,5	468,3	-107,0	5.269,1
Julio	5.292,4	3.094,6	647,2	3.741,8	2.728,1	642,2	243,0	3.613,3	148,6	368,2	516,7	-116,8	5.304,2
Agosto	5.292,4	3.552,2	717,4	4.269,5	3.142,4	705,3	268,0	4.115,7	158,7	371,5	530,1	-156,8	5.289,4
Septiembre	5.292,4	4.037,9	809,5	4.847,4	3.542,7	807,2	340,0	4.689,9	167,7	378,6	546,3	-160,4	5.289,5
Octubre	5.292,4	4.472,6	895,7	5.368,3	3.919,1	891,5	376,1	5.186,7	183,5	381,8	565,2	-210,6	5.263,3
Noviembre	5.292,4	4.940,4	1.146,1	6.086,4	4.323,4	981,0	399,6	5.704,0	219,0	385,3	604,3	-365,1	5.309,7
Diciembre	5.292,4	5.363,8	1.270,6	6.634,4	4.737,1	1.104,9	487,9	6.329,8	236,1	402,1	638,2	-359,8	5.237,2
2012													
Enero	5.237,2	351,1	112,5	463,5	336,4	111,1	47,1	494,6	12,4	407,8	420,2	1,3	5.207,3
Febrero	5.237,2	666,6	197,8	864,3	635,9	195,5	73,5	904,9	18,1	411,5	429,6	1,6	5.198,2
Marzo	5.237,2	1.056,1	313,1	1.369,2	1.013,0	302,1	141,4	1.456,5	56,5	418,1	474,6	0,4	5.150,3
Abril	5.237,2	1.377,1	464,6	1.841,8	1.309,1	453,9	172,9	1.936,0	69,4	429,1	498,5	1,0	5.144,0
Mayo	5.237,2	1.750,6	604,3	2.354,9	1.616,2	589,9	232,0	2.438,2	90,7	438,3	529,0	-1,9	5.152,0
Junio	5.237,2	2.126,0	711,9	2.837,9	2.012,9	680,6	292,1	2.985,6	116,8	448,8	565,5	-1,9	5.087,5
Julio	5.237,2	2.501,9	805,3	3.307,2	2.325,2	767,4	337,0	3.429,7	151,7	456,3	608,0	-1,9	5.112,7
Agosto	5.237,2	2.842,0	863,5	3.705,6	2.649,2	832,2	371,7	3.853,0	158,6	462,1	620,6	-1,2	5.088,6
Septiembre	5.237,2	3.164,3	1.008,1	4.172,4	3.006,4	964,7	441,8	4.413,0	172,6	469,5	642,1	0,8	4.997,3
Octubre	5.237,2	3.456,0	1.065,4	4.521,3	3.272,9	1.014,6	540,3	4.827,8	178,2	481,7	659,9	0,4	4.931,0

(1) Incluye deuda externa de corto y largo plazo registrada en el Banco Central. Los valores de amortizaciones e intereses difieren de los registrados en la balanza de pagos. (2) Los movimientos mensuales son acumulados. (3) Incluye pagos de atrasos. (4) La Regulación 134-2006 del Directorio del Banco Central del Ecuador publicada en el Registro Oficial No. 417 del 14 de diciembre de 2006 establece que los deudores privados que hayan registrado sus créditos externos en el BCE también están obligados a registrar los pagos tanto por amortizaciones como por intereses de la deuda contratada. Los rubros "No Registrados" corresponden a pagos vencidos y a pagos efectuados pero no registrados en el BCE. (5) Las amortizaciones, los intereses y el saldo final de la deuda externa privada publicados en la IEM difieren de los publicados por la Dirección de Servicios Bancarios Internacionales (DSBI). Por consideraciones legales, el criterio utilizado por la DSBI asume que los pagos no registrados equivalen a atrasos. Por consideraciones estadísticas, la Dirección de Estadísticas Económicas asume que los pagos se realizaron puntualmente aunque no se hayan registrado en el BCE. Este es el mismo criterio que ha sido utilizado anteriormente y por lo tanto garantiza la continuidad de la serie de la IEM.

FUENTE: Banco Central del Ecuador.

3.4.3 TASAS DE INFLACIÓN DE ESTADOS UNIDOS DE AMÉRICA Y TASAS DE INTERÉS INTERNACIONALES

Datos al final del período

Período / No. de días	TASAS DE INFLACIÓN ESTADOS UNIDOS DE AMÉRICA VARIACIÓN ANUAL (1)	TASAS DE INTERÉS						
		Fondos Federales	PRIME New York	LIBOR				
			30	60	90	180	360	
2007	2,85	4,25	7,25	4,60	4,65	4,70	4,60	4,22
2008	3,84	0,25	3,25	0,44	1,10	1,43	1,75	2,00
2009	-0,36	0,25	3,25	0,23	0,24	0,25	0,43	0,98
2010	1,64	0,25	3,25	0,26	0,28	0,30	0,46	0,78
2011	3,16	0,25	3,25	0,30	0,43	0,58	0,81	1,13
2010								
Enero	2,63	0,25	3,25	0,23	0,24	0,25	0,38	0,85
Febrero	2,14	0,25	3,25	0,23	0,24	0,25	0,39	0,84
Marzo	2,31	0,25	3,25	0,25	0,27	0,29	0,44	0,92
Abril	2,24	0,25	3,25	0,28	0,32	0,35	0,53	1,02
Mayo	2,02	0,25	3,25	0,35	0,43	0,54	0,75	1,20
Junio	1,05	0,25	3,25	0,35	0,43	0,53	0,75	1,17
Julio	1,24	0,25	3,25	0,31	0,37	0,45	0,67	1,04
Agosto	1,15	0,25	3,25	0,26	0,27	0,30	0,50	0,84
Septiembre	1,14	0,25	3,25	0,26	0,27	0,29	0,46	0,78
Octubre	1,17	0,25	3,25	0,25	0,27	0,29	0,45	0,76
Noviembre	1,14	0,25	3,25	0,26	0,28	0,30	0,46	0,79
Diciembre	1,50	0,25	3,25	0,26	0,28	0,30	0,46	0,78
2011								
Enero	1,63	0,25	3,25	0,26	0,28	0,30	0,45	0,78
Febrero	2,11	0,25	3,25	0,26	0,29	0,31	0,46	0,79
Marzo	2,68	0,25	3,25	0,24	0,27	0,30	0,46	0,78
Abril	3,16	0,25	3,25	0,21	0,24	0,27	0,43	0,76
Mayo	3,57	0,25	3,25	0,19	0,22	0,25	0,40	0,73
Junio	3,56	0,25	3,25	0,19	0,22	0,25	0,40	0,73
Julio	3,63	0,25	3,25	0,19	0,22	0,26	0,43	0,76
Agosto	3,77	0,25	3,25	0,22	0,27	0,33	0,49	0,80
Septiembre	3,87	0,25	3,25	0,24	0,30	0,37	0,56	0,86
Octubre	3,53	0,25	3,25	0,25	0,33	0,43	0,62	0,94
Noviembre	3,39	0,25	3,25	0,27	0,39	0,53	0,75	1,07
Diciembre	2,96	0,25	3,25	0,30	0,43	0,58	0,81	1,13
2012								
Enero	2,93	0,25	3,25	0,26	0,39	0,54	0,78	1,10
Febrero	2,87	0,25	3,25	0,24	0,36	0,48	0,75	1,06
Marzo	2,65	0,25	3,25	0,24	0,35	0,47	0,73	1,05
Abril	2,30	0,25	3,25	0,24	0,35	0,47	0,73	1,05
Mayo	1,70	0,25	3,25	0,24	0,35	0,47	0,74	1,07
Junio	1,66	0,25	3,25	0,25	0,34	0,46	0,73	1,07
Julio	1,41	0,25	3,25	0,25	0,34	0,44	0,73	1,05
Agosto	1,69	0,25	3,25	0,23	0,33	0,42	0,71	1,03
Septiembre	1,99	0,25	3,25	0,21	0,29	0,36	0,64	0,97
Octubre	2,16	0,25	3,25	0,21	0,26	0,31	0,54	0,88
Noviembre	n.d	0,25	3,25	0,21	0,26	0,31	0,53	0,86

n.d. No disponible. (1) Corresponde a la tasa promedio anual.

FUENTE: Bureau of Labor Statistics (FEDU), Reuters y BCE.

SECTOR PETROLERO

PRODUCCIÓN DE PETRÓLEO Miles de Barriles

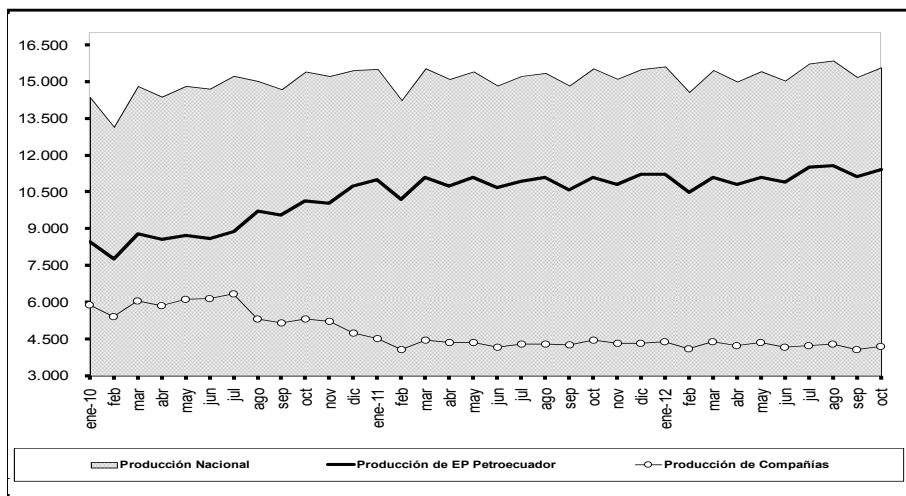

EXPORTACIONES DE PETRÓLEO Y VALOR UNITARIO

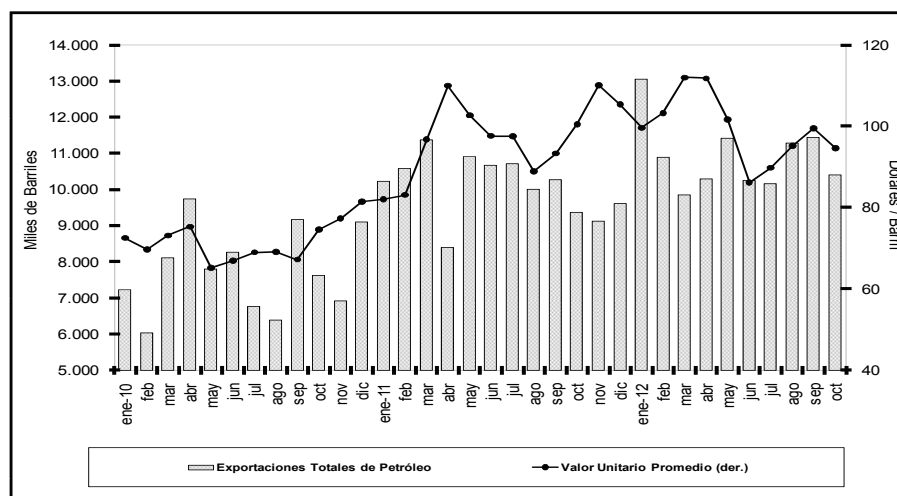

INGRESOS Y EGRESOS POR COMERCIALIZACIÓN INTERNA DE DERIVADOS IMPORTADOS

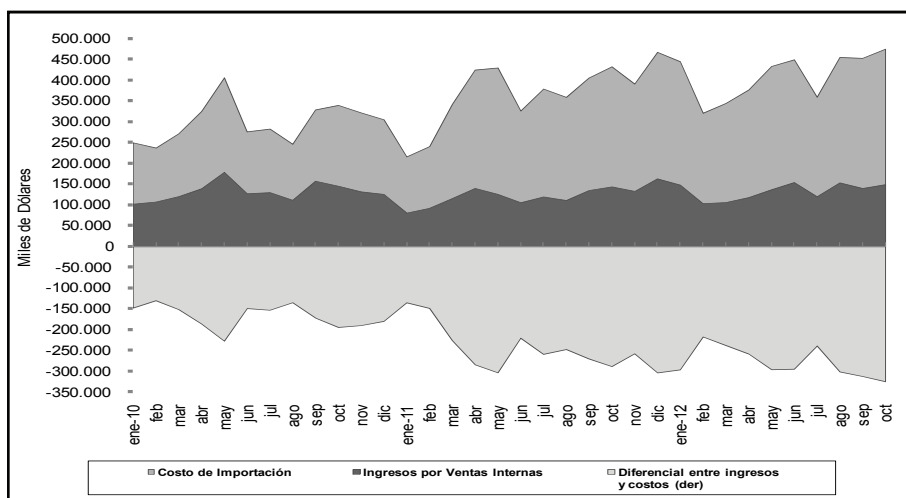

PRODUCCIÓN E IMPORTACIÓN DE DERIVADOS Miles de Barriles

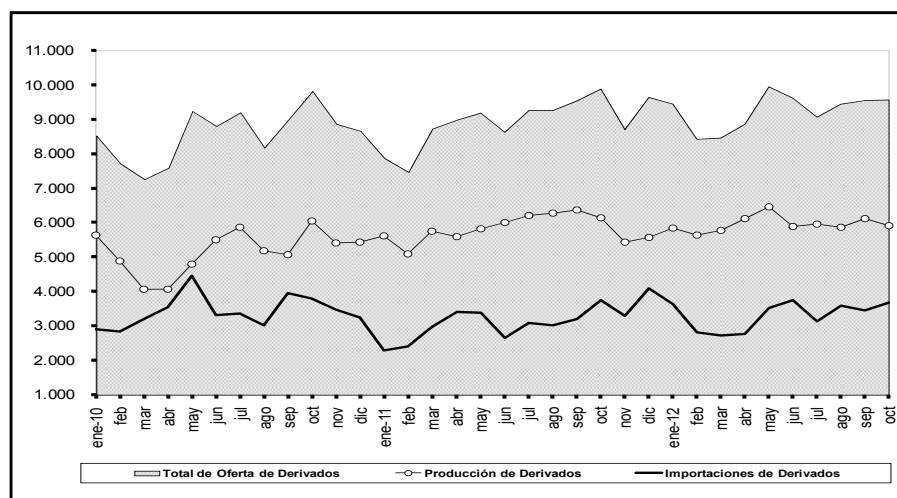

4.1.2 EXPORTACIONES DE PETRÓLEO CRUDO (1)

Por cuenta

Período	TOTAL PETRÓLEO CRUDO			EP-PETROECUADOR						SECRETARÍA DE HIDROCARBUROS			OTRAS COMPAÑÍAS (2)		
	Miles de barriles	Miles de dólares FOB	Valor unitario dólares/ barril	Directas			Regalías (1)			Pago servicios prestación de servi- cios Cías. Privadas (3)			Directas		
				Miles de bar- riles	Miles de dólares FOB	Valor unitario dólares/ barril	Miles de bar- riles	Miles de dólares FOB	Valor unitario dólares/ barril	Miles de bar- riles	Miles de dólares FOB	Valor unitario dólares/ barril	Miles de bar- riles	Miles de dólares FOB	Valor unitario dólares/ barril
2007	124.098	7.428.356	59,86	49.519	2.985.708	60,29	17.088	1.026.193	60,05	-	-	-	57.491	3.416.455	59,43
2008	127.395	10.567.947	82,95	57.337	4.871.971	84,97	20.144	1.588.703	78,87	-	-	-	49.915	4.107.274	82,29
2009	119.558	6.284.131	52,56	54.722	2.824.161	51,61	28.748	1.635.579	56,89	-	-	-	36.088	1.824.390	50,55
2010	124.464	8.952.538	71,93	49.921	3.555.734	71,23	43.320	3.172.844	73,24	-	-	-	31.223	2.223.961	71,23
2011	121.732	11.799.973	96,93	89.835	8.828.427	98,27	15.764	1.483.205	94,09	15.720,76	1.450.847,55	92,29	412	37.494	91,05
2010															
Enero - octubre	103.393	7.276.405	70,38	41.957	2.929.827	69,83	35.246	2.515.928	71,38	-	-	-	26.190	1.830.650	69,90
Noviembre	9.823	759.227	77,29	3.440	260.084	75,60	3.490	278.051	79,66	-	-	-	2.893	221.092	76,43
Diciembre	11.248	916.907	81,52	4.524	365.823	80,87	4.584	378.865	82,65	-	-	-	2.140	172.219	80,47
2011															
Enero - octubre	102.965	9.778.387	94,97	73.819	7.093.146	96,09	15.764	1.483.205	94,09	12.979	1.165.493	89,80	403	36.543	90,61
Enero	10.287	843.433	81,99	6.612	542.897	82,11	2.221	185.598	83,55	1.394	109.850	78,83	61	5.088	83,98
Febrero	10.678	887.556	83,12	6.491	537.466	82,80	2.659	226.781	85,30	1.444	116.137	80,45	85	7.171	84,37
Marzo	11.579	1.119.967	96,72	7.551	752.638	99,67	2.056	203.717	99,09	1.774	145.902	82,24	198	17.709	89,52
Abril	8.455	929.999	109,99	7.363	811.262	110,18	1.000	109.326	109,33	40	3.600	90,00	52	5.811	111,75
Mayo	10.914	1.120.086	102,63	9.463	971.891	102,71	731	74.299	101,64	720	73.895	102,63	-	-	-
Junio	10.681	1.042.689	97,62	8.201	794.925	96,93	1.000	99.569	99,57	1.474	147.659	100,14	6	537	95,19
Julio	10.716	1.044.543	97,48	8.009	780.804	97,50	1.455	144.202	99,09	1.252	119.537	95,47	-	-	-
Agosto	10.009	889.739	88,90	7.101	626.778	88,27	1.519	136.077	89,58	1.389	126.884	91,35	-	-	-
Septiembre	10.277	958.878	93,30	6.606	618.351	93,61	1.742	168.257	96,58	1.929	172.270	89,29	-	-	-
Octubre	9.369	941.498	100,49	6.423	656.135	102,15	1.381	135.378	98,03	1.563	149.759	96	2	226	101,42
Noviembre	9.140	1.006.730	110,15	7.384	825.994	111,87	-	-	-	1.748	179.785	103	8	951	111,87
Diciembre	9.627	1.014.857	105,42	8.633	909.287	105,33	-	-	-	994	105.570	106	-	-	-
2012															
Enero - octubre	109.183	10.843.647	99,32	77.518	7.751.565	100,00	17.581	1.722.870	97,99	14.084	1.369.212	97,22	-	-	-
Enero	13.058	1.300.815	99,62	11.317	1.128.008	99,68	969	97.343	100,42	772	75.464	97,72	-	-	-
Febrero	10.899	1.124.790	103,20	7.924	822.757	103,83	684	73.733	107,83	2.290	228.300	99,67	-	-	-
Marzo	9.861	1.104.290	111,99	7.600	854.525	112,44	1.093	122.986	112,54	1.168	126.779	108,53	-	-	-
Abril	10.300	1.151.473	111,79	7.894	883.763	111,95	1.345	150.154	111,67	1.062	117.556	110,71	-	-	-
Mayo	11.438	1.163.022	101,68	8.578	873.182	101,79	1.307	129.931	99,41	1.552	159.909	103,00	-	-	-
Junio	10.264	884.249	86,15	7.437	643.516	86,53	1.901	164.218	86,40	927	76.515	82,57	-	-	-
Julio	10.178	913.745	89,78	5.642	502.403	89,04	2.897	269.749	93,11	1.639	141.593	86,41	-	-	-
Agosto	11.303	1.075.311	95,14	5.755	544.163	94,56	4.304	418.935	97,34	1.244	112.214	90,20	-	-	-
Septiembre	11.460	1.140.227	99,49	7.613	763.546	100,29	1.822	177.614	97,47	2.025	199.067	98,30	-	-	-
Octubre	10.422	985.724	94,58	7.758	735.702	94,84	1.260	118.208	93,82	1.404	131.814	93,86	-	-	-

(1) A partir de julio de 2000 incluye las cuentas "Regalías Participación del Estado" y "Regalías Campos Marginales". (2) Corresponde a las exportaciones efectuadas por las Compañías Petroleras Privadas. En el año 2011 se registra el remanente de exportaciones de empresas privadas bajo la modalidad contractual de participación estado y campos marginales. (3) A partir de 2011, y en el marco de la Ley Reformativa a la Ley de Hidrocarburos, publicada en el Suplemento del Registro Oficial No. 244 de julio 27 de 2010, en las estadísticas de las exportaciones de petróleo crudo, se incluye a la Secretaría de Hidrocarburos (SH), del Ministerio de Recursos Naturales no Renovables del Ecuador (MRNNR), como nueva fuente de información. Esta entidad es la responsable de proveer información sobre las distintas modalidades de pago, que por concepto de tarifa, reciben las compañías petroleras privadas que operan en el Ecuador, bajo la modalidad contractual de prestación de servicios. Para fines de este cuadro, se incluye el pago en especie destinado a la exportación.

FUENTE: EP Petroecuador, Secretaría de Hidrocarburos, y Compañías Privadas.

4.1.2a EXPORTACIONES DE PETRÓLEO DE EP PETROECUADOR
Por tipo de crudo

Período	TOTAL CRUDO EXPORTADO (1)					TOTAL CRUDO ORIENTE EXPORTADO (2)				
	Miles de barriles	Miles de dólares FOB	Valor unitario dólares /barril	Grado API ponderado	Azufre ponderado %	Miles de barriles	Miles de dólares FOB	Valor unitario dólares /barril	Grado API ponderado	Azufre ponderado %
2006	71.965	3.730.443	51,84	22,54	1,67	55.663	2.938.887	52,80	23,58	1,52
2007	66.607	4.011.901	60,23	21,78	1,76	43.772	2.725.492	62,27	23,37	1,53
2008	77.480	6.460.674	83,38	22,03	1,73	54.317	4.560.368	83,96	23,61	1,52
2009	83.470	4.459.741	53,43	22,25	1,70	61.514	3.342.795	54,34	23,68	1,52
2010	93.242	6.728.578	72,16	22,51	1,68	71.128	5.190.270	72,97	23,77	1,53
2011	105.599	10.311.632	97,65	22,44	1,73	71.132	7.033.457	98,88	23,95	1,54
2010	Enero - octubre	77.203	5.445.755	70,54	22,48	59.148	4.212.882	71,23	23,74	1,53
	Enero	7.239	527.018	72,80	22,15	5.477	402.477	73,48	23,40	1,54
	Febrero	6.034	422.816	70,08	22,50	4.998	351.154	70,26	23,40	1,55
	Marzo	8.124	595.797	73,34	22,14	6.060	446.687	73,71	23,50	1,53
	Abril	9.744	733.694	75,30	22,59	7.634	576.902	75,57	23,80	1,53
	Mayo	7.817	509.322	65,16	22,63	6.048	403.478	66,72	23,90	1,51
	Junio	8.270	553.587	66,94	22,41	6.082	410.811	67,55	23,90	1,53
	Julio	6.776	469.945	69,35	22,35	4.806	335.947	69,91	24,00	1,50
	Agosto	6.398	444.666	69,50	23,14	5.692	399.647	70,21	23,72	1,53
	Septiembre	9.172	615.280	67,08	22,29	6.498	442.144	68,04	23,85	1,53
	Octubre	7.631	573.630	75,17	22,66	5.854	443.634	75,79	23,92	1,53
	Noviembre	6.931	538.134	77,65	22,56	4.965	397.676	80,10	24,00	1,53
	Diciembre	9.108	744.688	81,76	22,72	7.015	579.712	82,64	23,80	1,53
2011	Enero - octubre	89.583	8.576.351	95,74	22,38	59.988	5.814.198	96,92	23,94	1,54
	Enero	8.833	728.495	82,48	22,67	6.654	554.803	83,37	23,84	1,52
	Febrero	9.149	764.248	83,53	22,72	6.154	519.565	84,42	24,50	1,49
	Marzo	9.607	956.355	99,55	22,38	6.157	620.090	100,71	24,22	1,49
	Abril	8.363	920.588	110,07	22,22	5.452	605.044	110,97	23,78	1,52
	Mayo	10.194	1.046.191	102,63	22,44	7.063	735.354	104,11	23,85	1,48
	Junio	9.201	894.493	97,21	22,11	5.817	579.267	99,58	23,81	1,48
	Julio	9.464	925.006	97,74	22,19	6.100	605.810	99,32	23,82	1,55
	Agosto	8.620	762.855	88,50	22,24	5.554	501.065	90,22	23,88	1,68
	Septiembre	8.348	786.608	94,23	22,47	5.685	546.035	96,05	23,87	1,67
	Octubre	7.804	791.512	101,42	22,41	5.351	547.164	102,25	23,80	1,57
	Noviembre	7.384	825.994	111,87	22,71	5.024	569.206	113,30	24,10	1,57
	Diciembre	8.633	909.287	105,33	22,73	6.120	650.053	106,22	23,94	1,53
2012	Enero - octubre	95.099	9.474.435	99,63	22,56	64.259	6.461.610	100,56	24,06	1,49
	Enero	12.286	1.225.351	99,74	22,22	7.607	770.999	101,36	24,00	1,49
	Febrero	8.608	896.490	104,14	22,46	5.692	595.238	104,58	23,97	1,52
	Marzo	8.693	977.510	112,45	22,39	5.623	632.508	112,49	23,98	1,45
	Abril	9.239	1.033.917	111,91	22,32	5.554	631.719	113,75	24,29	1,52
	Mayo	9.885	1.003.113	101,47	22,71	6.009	723.819	103,28	24,12	1,50
	Junio	9.338	807.734	86,50	22,72	6.798	598.055	87,97	23,99	1,47
	Julio	8.539	772.152	90,42	22,60	5.930	543.470	91,65	24,02	1,50
	Agosto	10.059	963.098	95,75	22,94	7.531	729.285	96,84	24,13	1,50
	Septiembre	9.435	941.160	99,75	22,68	6.482	655.999	101,20	24,10	1,50
	Octubre	9.017	853.910	94,69	22,55	6.035	580.518	96,19	24,04	1,48

4.1.2a EXPORTACIONES DE PETRÓLEO DE EP PETROECUADOR (Cont.)

Por tipo de crudo

Período	CRUDO ORIENTE						TOTAL CRUDO NAPO EXPORTADO (3)					
	DIRECTAS			REGALÍAS			DIRECTAS					
	Miles de barriles	Miles de dólares FOB	Valor unitario dólares /barril	Miles de barriles	Miles de dólares FOB	Valor unitario dólares /barril	Miles de barriles	Miles de dólares FOB	Valor unitario dólares /barril	Grado API ponderado	Azufre ponderado %	
2006	26.737	1.408.630	52,69	28.926	1.530.258	52,90	16.302	791.556	48,56	18,97	2,18	
2007	26.684	1.699.242	63,68	17.088	1.026.251	60,06	22.835	1.286.409	56,34	18,74	2,19	
2008	34.173	2.971.697	86,96	20.144	1.588.671	78,87	23.164	1.900.305	82,04	18,33	2,22	
2009	32.766	1.707.216	52,10	28.748	1.635.579	56,89	21.956	1.116.946	50,87	18,26	2,21	
2010	27.808	2.017.426	72,55	43.320	3.172.844	73,24	22.114	1.538.307	69,56	18,45	2,18	
2011	55.367	5.550.252	100,24	15.765	1.483.205	94,09	34.467	3.278.175	95,11	19,30	2,11	
2010	Enero - octubre	23.902	1.696.953	71,00	35.246	2.515.928	71,38	18.056	1.232.874	68,28	18,32	2,19
	Enero	2.188	158.928	72,64	3.289	243.549	74,04	1.762	124.541	70,70	18,26	2,21
	Febrero	2.520	175.470	69,63	2.478	175.684	70,90	1.036	71.663	69,20	18,17	2,20
	Marzo	2.590	192.785	74,42	3.470	253.902	73,18	2.064	149.110	72,25	18,15	2,20
	Abril	3.634	273.988	75,39	4.000	302.914	75,73	2.110	156.792	74,30	18,20	2,19
	Mayo	3.336	226.767	67,98	2.712	176.711	65,16	1.769	105.843	59,83	18,30	2,20
	Junio	3.047	203.264	66,71	3.035	207.547	68,39	2.188	142.776	65,26	18,26	2,20
	Julio	2.134	147.046	68,90	2.671	188.900	70,71	1.971	133.999	68,00	18,34	2,20
	Agosto	2.263	159.347	70,41	3.429	240.301	70,08	706	45.019	63,76	18,51	2,19
	Septiembre	1.049	72.320	68,91	5.449	369.825	67,88	2.674	173.136	64,75	18,50	2,16
	Octubre	1.140	87.039	76,36	4.714	356.595	75,65	1.777	129.996	73,15	18,54	2,16
	Noviembre	1.475	119.626	81,13	3.490	278.051	79,66	1.966	140.458	71,46	18,94	2,16
	Diciembre	2.431	200.847	82,61	4.584	378.865	82,65	2.093	164.976	78,84	19,08	2,16
2011	Enero - octubre	44.224	4.330.993	97,93	15.765	1.483.205	94,09	29.595	2.762.153	93,33	19,23	2,11
	Enero	4.433	369.205	83,28	2.221	185.598	83,55	2.178	173.692	79,73	19,10	2,12
	Febrero	3.496	292.783	83,75	2.659	226.781	85,30	2.995	244.683	81,70	19,06	2,14
	Marzo	4.101	416.373	101,52	2.056	203.717	99,09	3.450	336.266	97,47	19,10	2,12
	Abril	4.452	495.718	111,34	1.000	109.326	109,30	2.911	315.544	108,40	19,28	2,12
	Mayo	6.332	661.055	104,39	731	74.299	101,64	3.130	310.836	99,30	19,25	2,16
	Junio	4.817	479.699	99,58	1.000	99.569	99,57	3.384	315.226	93,15	19,17	2,12
	Julio	4.644	461.608	99,39	1.455	144.202	99,09	3.364	319.196	94,88	19,23	2,11
	Agosto	4.034	364.988	90,47	1.519	136.077	89,58	3.066	261.790	85,38	19,27	2,09
	Septiembre	3.943	377.778	95,82	1.742	168.257	96,58	2.663	240.572	90,33	19,49	2,07
	Octubre	3.970	411.787	103,72	1.381	135.378	98,03	2.453	244.348	99,62	19,39	2,09
	Noviembre	5.024	569.206	113,30	0	0	0,00	2.360	256.788	108,81	19,74	2,05
	Diciembre	6.120	650.053	106,22	0	0	0,00	2.513	259.234	103,18	19,79	2,05
2012	Enero - octubre	49.839	5.030.268	100,93	14.421	1.431.342	99,26	30.840	3.012.825	97,69	19,42	2,07
	Enero	6.637	673.656	101,50	969	97.343	100,42	4.679	454.352	97,10	19,34	2,10
	Febrero	5.008	521.505	104,13	684	73.733	107,83	2.916	301.252	103,30	19,53	2,08
	Marzo	4.530	509.522	112,48	1.093	122.986	112,54	3.070	345.003	112,38	19,49	2,08
	Abril	4.861	553.156	113,80	693	78.563	113,39	3.685	402.198	109,15	19,35	2,10
	Mayo	5.702	593.889	104,16	1.307	129.931	99,41	2.877	279.293	97,08	19,29	2,10
	Junio	6.060	529.158	87,32	738	68.898	93,32	2.539	209.679	82,57	19,33	2,07
	Julio	3.241	292.517	90,27	2.689	250.952	93,32	2.610	228.683	87,63	19,37	2,06
	Agosto	3.588	344.474	96,01	3.943	384.811	97,59	2.528	233.813	92,50	19,39	2,03
	Septiembre	5.158	525.156	101,82	1.325	130.843	98,78	2.953	285.161	96,57	19,55	2,03
	Octubre	5.055	487.236	96,38	980	93.283	95,20	2.982	273.392	91,67	19,55	2,01

(1) Para el total exportado por EP Petroecuador los precios y la característica del crudo son ponderados, sin que signifique que los crudos Oriente y Napo se mezclen para su exportación. Su venta externa se produce por separado en los volúmenes indicados en este cuadro.

FUENTE: EP PETROECUADOR.

4.1.2b PRECIOS PROMEDIO DEL CRUDO ECUATORIANO Y DEL MERCADO INTERNACIONAL
USD por barril

Período	CRUDO ORIENTE (1)	CRUDO NAPO (2)	CESTA ORIENTE Y NAPO (3)	CESTA OPEP (4)	PETRÓLEO WIT (5)	PETRÓLEO BRENT (6)	CRUDO URALS (7)
2006	52,80	48,56	51,84	61,04	65,42	65,10	60,72
2007	62,27	56,34	60,23	69,15	71,94	72,57	69,35
2008	83,96	82,04	83,38	94,08	99,63	97,01	94,51
2009	54,34	50,87	53,43	60,86	61,66	61,50	61,04
2010	72,97	69,56	72,16	77,38	79,36	79,51	78,30
2011	98,88	95,11	97,65	107,44	95,03	111,33	109,15
2010 Enero - octubre	71,12	68,12	70,47	75,71	77,90	77,72	99,44
Enero	73,48	70,70	72,80	76,01	78,30	76,19	76,09
Febrero	70,26	69,20	70,08	72,99	76,34	73,64	72,84
Marzo	73,71	72,25	73,34	77,21	81,25	78,90	77,04
Abril	75,57	74,30	75,30	82,33	84,44	84,79	82,51
Mayo	66,72	59,83	65,16	74,48	73,65	75,57	74,10
Junio	67,55	65,26	66,94	72,95	75,29	74,85	74,37
Julio	69,91	68,00	69,35	72,51	76,11	75,64	73,80
Agosto	70,21	63,76	69,50	74,15	76,62	77,07	75,45
Septiembre	68,04	64,75	67,08	74,63	75,14	77,80	77,39
Octubre	75,79	73,15	75,17	79,86	81,89	82,75	81,53
Noviembre	80,10	71,46	77,65	82,83	84,08	85,33	84,74
Diciembre	82,64	78,84	81,76	88,56	89,15	91,53	89,74
2011 Enero - octubre	97,10	93,00	95,74	107,19	94,47	111,75	110,01
Enero	83,37	79,73	82,48	92,83	89,49	96,35	93,56
Febrero	84,42	81,70	83,53	100,29	89,40	103,76	101,49
Marzo	100,71	97,47	99,55	109,84	102,99	114,60	111,50
Abril	110,97	108,40	110,07	118,09	109,89	123,72	119,60
Mayo	104,11	99,30	102,63	109,94	101,19	115,10	111,50
Junio	99,58	93,15	97,21	109,04	96,21	114,04	111,68
Julio	99,32	94,88	97,74	111,62	97,14	116,89	114,90
Agosto	90,22	85,38	88,50	106,32	86,30	110,46	109,25
Septiembre	96,05	90,33	94,23	107,61	85,60	113,13	110,39
Octubre	102,25	99,62	101,42	106,29	86,45	109,44	108,10
Noviembre	113,30	108,81	111,87	110,08	97,11	110,66	110,54
Diciembre	106,22	103,18	105,33	107,34	98,58	107,86	107,31
2012 Enero - octubre	100,93	96,99	99,68	110,05	95,50	112,12	110,95
Enero	101,36	97,10	99,74	111,76	100,30	110,58	109,91
Febrero	104,58	103,30	104,14	117,48	102,35	119,56	118,50
Marzo	112,49	112,38	112,45	122,97	106,31	125,33	122,41
Abril	113,75	109,15	111,91	118,18	103,35	119,71	117,69
Mayo	103,28	97,08	101,47	108,07	94,45	110,27	109,21
Junio	87,97	82,57	86,50	93,98	82,33	95,19	93,81
Julio	91,65	87,63	90,42	99,55	87,79	102,59	102,63
Agosto	96,84	92,50	95,75	109,52	94,08	113,48	113,18
Septiembre	101,20	96,57	99,75	110,67	94,55	112,86	111,92
Octubre	96,19	91,67	94,69	108,36	89,47	111,61	110,26

(1) Precio promedio ponderado. Crudo ácido mediano de 23 grados API promedio y un nivel de azufre de 1.45%. (2) Precio promedio ponderado. Crudo ácido pesado entre 18 y 21 grados API y un nivel de azufre de 2.10%. (3) Para la cesta, los precios son ponderados, sin que signifique que los crudos Oriente y Napo se mezclen para su exportación. Su venta externa se efectúa por separado. (4) OPEC Reference Basket (ORB), es un promedio ponderado con los precios de las variedades producidas por los países de la OPEP. Se trata de un precio referencial. (5) Crudo ligero con gravedad de alrededor de 39.6 grados API y un contenido de azufre de 0.24%. El WTI, también es conocido como Texas Light Sweet. El seguimiento del precio del WTI es importante para la economía ecuatoriana, considerando que la información y análisis más relevante de los mercados especializados en petróleo, se centran principalmente en este tipo de crudo y se ha constituido en la referencia para la determinación de los precios de los crudos ecuatorianos. Se cotiza en la bolsa NYMEX de Nueva York. (6) Crudo ligero con gravedad de alrededor de 38.06 grados API y un contenido de azufre de 0.37%. Es una mezcla de varios crudos: Brent Crude, Brent Sweet Light Crude, Oseberg, Ekofisk, Forties. En inglés se denomina como Brent Blend. Se utiliza también como referencia mundial y se cotiza en el ICE Futures Europe y lidera los precios de referencia del petróleo. (7) Crudo ácido ligero de alrededor de 32.5 grados API y un nivel de azufre ponderado de 1.25%. Es una mezcla de exportación producido en el distrito autónomo de Janti-Mansiisk y Tatarstán en Rusia.

FUENTE: EP Petroecuador, OPEP.

4.1.3 EXPORTACIONES DE DERIVADOS DE PETRÓLEO DE EP PETROECUADOR
Por producto

Período	TOTAL DERIVADOS			EP-PETROECUADOR								
				FUEL OIL (1)			NAFTA (2)			OTROS (3)		
	Miles de barriles	Miles de dólares FOB	Valor unitario dólares/barril	Miles de barriles	Miles de dólares FOB	Valor unitario dólares/ barril	Miles de barriles	Miles de dólares FOB	Valor unitario dólares/ barril	Miles de barriles	Miles de dólares FOB	Valor unitario dólares/ barril
2007	15.160	846.094	55,81	13.161	694.694	52,78	1.254	100.944	80,47	744	50.456	67,83
2008	15.416	1.145.446	74,30	13.579	983.247	72,41	1.837	162.199	88,28	-	-	-
2009	12.334	675.075	54,73	10.861	590.248	54,35	1.474	84.827	57,57	-	-	-
2010	10.259	712.706	69,47	9.708	669.585	68,97	551	43.122	78,31	-	-	-
2011	11.527	1.102.250	95,62	10.802	1.027.032	95,08	725	75.218	103,74	-	-	-
2010												
Enero - octubre	7.824	534.160	68,27	7.460	506.600	67,91	364	27.560	75,81	-	-	-
Noviembre	1.269	92.786	73,13	1.082	77.224	71,40	187	15.562	83,16	-	-	-
Diciembre	1.166	85.760	73,53	1.166	85.760	73,53	-	-	-	-	-	-
2011												
Enero - octubre	10.209	972.125	95,22	9.647	913.217	94,67	-	-	-	-	-	-
Enero	923	71.573	77,51	923	71.573	77,51	-	-	-	-	-	-
Febrero	763	65.412	85,76	763	65.412	85,76	-	-	-	-	-	-
Marzo	1.191	114.670	96,29	1.191	114.670	96,29	-	-	-	-	-	-
Abril	806	82.057	101,79	806	82.057	101,79	-	-	-	-	-	-
Mayo	779	72.569	93,10	779	72.569	93,10	-	-	-	-	-	-
Junio	801	79.402	99,12	801	79.402	99,12	-	-	-	-	-	-
Julio	1.386	139.005	100,32	1.386	139.005	100,32	-	-	-	-	-	-
Agosto	1.306	125.104	95,82	1.120	106.874	95,39	185	18.229	98,45	-	-	-
Septiembre	1.298	129.152	99,48	921	88.473	96,08	377	40.679	107,78	-	-	-
Octubre	956	93.181	97,46	956	93.181	97,46	-	-	-	-	-	-
Noviembre	729	73.599	100,90	567	57.289	101,05	162	16.309	100,38	-	-	-
Diciembre	588	56.526	96,05	588	56.526	96,05	-	-	-	-	-	-
2012												
Enero - octubre	8.832	893.925	101,22	7.705	773.938	100,45	1.127	119.987	106,45	-	-	-
Enero	778	78.208	100,48	778	78.208	100,48	-	-	-	-	-	-
Febrero	955	103.566	108,49	955	103.566	108,49	-	-	-	-	-	-
Marzo	778	87.588	112,63	778	87.588	112,63	-	-	-	-	-	-
Abril	1.409	153.512	108,97	1.218	131.427	107,92	191	22.085	115,64	-	-	-
Mayo	1.149	112.905	98,27	962	93.132	96,83	187	19.773	105,68	-	-	-
Junio	1.158	99.186	85,65	970	82.936	85,54	189	16.250	86,20	-	-	-
Julio	743	68.772	92,58	553	50.163	90,76	190	18.609	97,87	-	-	-
Agosto	766	77.956	101,73	578	56.910	98,51	189	21.046	111,61	-	-	-
Septiembre	745	78.799	105,75	563	56.575	100,44	182	22.224	122,18	-	-	-
Octubre	351	33.433	95,22	351	33.433	95,22	-	-	-	-	-	-

(1) A partir de mayo del 2000, se produce Residuo que reemplaza a Fuel Oil # 6. (2) Se refiere a gasolina. (3) Incluye diesel, gasoleo y otros derivados.

FUENTE: Petroecuador.

SECTOR REAL

ÍNDICE DEL SALARIO REAL
(Base, Enero – Diciembre de 2004 = 100)

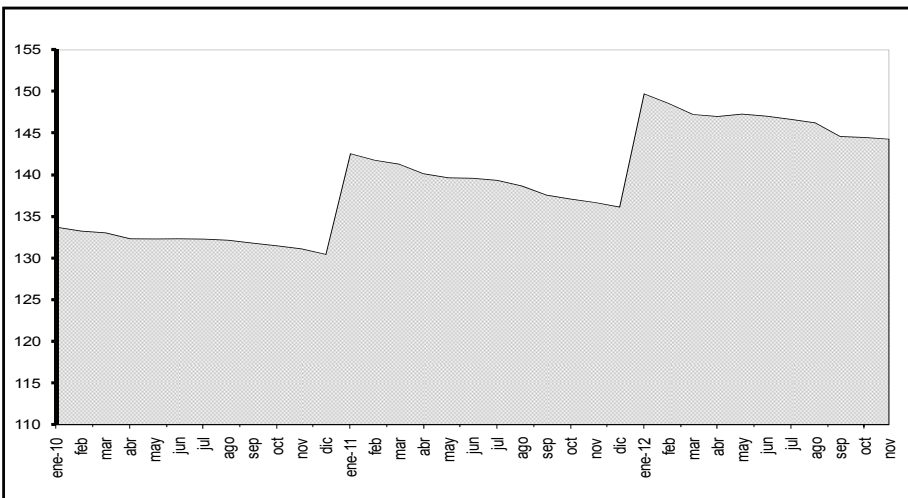

ÍNDICE DE PRECIOS AL CONSUMIDOR
(Porcentaje de Variación Anual a Fin de Período)

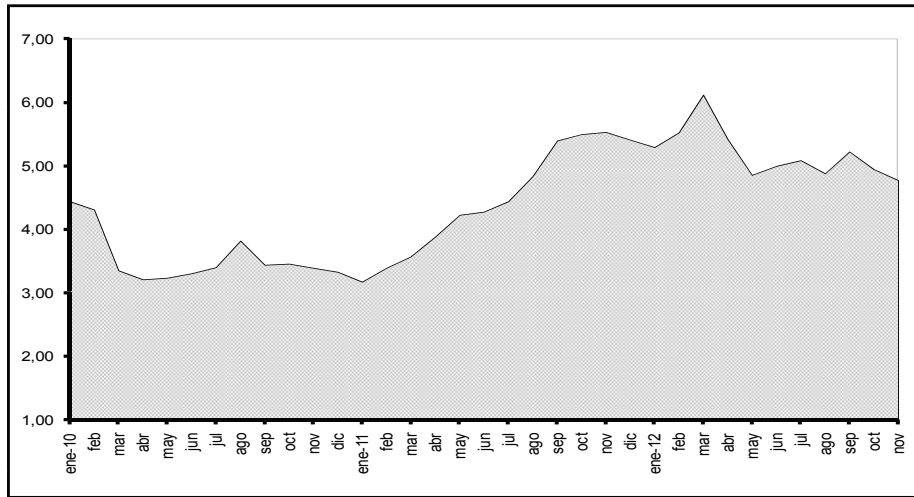

PIB TRIMESTRAL REAL
(Tasa de Variación t / t-1)

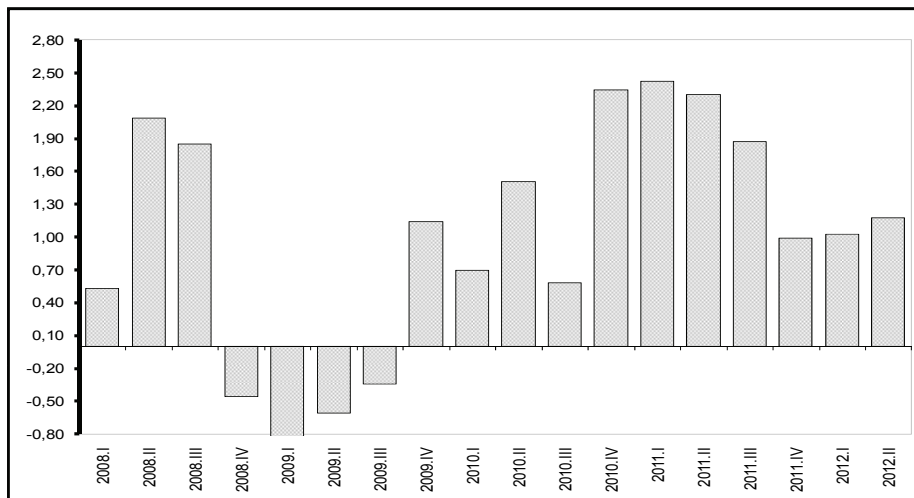

4.2.1 ÍNDICE DE PRECIOS AL CONSUMIDOR

Familias de ingresos altos, medios y bajos

Año base: enero - diciembre de 2004 = 100

Periodo	TOTAL Ponderación 100,0%				ALIMENTOS Y BEBIDAS NO ALCOHÓLICAS, 25,1 %		BEBIDAS ALCOHÓLICAS, TABACO Y ESTUPEFACIENTES 0,9 %		PRENDAS DE VESTIR Y CALZADO 9,0 %		ALOJAMIENTO, AGUA, GAS, ELECTRICIDAD Y OTROS 10,2 %		MUEBLES, Y ARTÍCULOS PARA EL HOGAR Y PARA CONSERVACIÓN ORDINARIA DEL HOGAR 6,1%	
	Índice	Variación porcentual			Índice	Variación porcentual anual	Índice	Variación porcentual anual	Índice	Variación porcentual anual	Índice	Variación porcentual anual	Índice	Variación porcentual anual
		Anual	Mensual	Acumulada										
Promedio anual														
2007	107,85	2,28	0,27		112,28	3,25		115,58	5,05		101,08	0,83		105,00
2008	116,91	8,40	0,71		131,19	16,84		107,50	19,38		110,32	4,52		118,67
2009	122,94	5,16	0,35		138,91	5,89		114,04	12,93		117,80	2,17		128,64
2010	127,31	3,55	0,27		145,62	4,83		119,03	6,21		120,78	2,53		131,70
2011	133,01	4,47	0,44		155,41	6,73		126,71	6,45		123,39	2,16		137,72
A diciembre														
2007	109,97	3,32	0,57	3,32	116,34	5,72		116,72	3,01		102,98	2,06		108,57
2008	119,68	8,83	0,29	8,83	134,95	16,00		144,70	23,97		109,94	6,76		124,53
2009	124,84	4,31	0,58	4,31	141,02	4,49		157,61	8,92		115,81	5,34		130,03
2010	128,99	3,33	0,51	3,33	148,64	5,40		167,55	6,31		121,14	4,60		132,85
2011	135,97	5,41	0,40	5,41	158,79	6,83		191,12	14,07		129,60	6,99		140,46
2010														
Enero	125,87	4,44	0,83	0,83	143,45	4,93		158,02	7,69		119,43	6,03		130,37
Febrero	126,30	4,31	0,34	1,17	144,24	5,14		158,51	6,97		119,79	5,07		131,15
Marzo	126,51	3,35	0,16	1,34	144,89	3,80		160,09	2,91		118,02	4,28		131,14
Abril	127,16	3,21	0,52	1,86	146,13	3,69		166,67	6,01		118,73	4,32		131,26
Mayo	127,18	3,24	0,02	1,88	145,88	3,88		168,29	6,77		118,80	3,96		131,30
Junio	127,17	3,30	-0,01	1,87	145,39	4,15		167,50	6,62		119,48	4,25		131,56
Julio	127,20	3,40	0,02	1,89	145,18	4,35		167,19	7,48		119,71	4,28		131,72
Agosto	127,33	3,82	0,11	2,00	145,35	5,78		168,06	5,82		119,50	4,45		131,83
Septiembre	127,66	3,44	0,26	2,26	145,13	5,61		167,66	5,43		119,15	3,79		132,29
Octubre	127,99	3,46	0,25	2,52	145,97	5,40		168,61	6,57		119,39	3,63		132,46
Noviembre	128,33	3,39	0,27	2,80	147,15	5,85		167,71	6,14		119,93	3,95		132,49
Diciembre	128,99	3,33	0,51	3,33	148,64	5,40		167,55	6,31		121,14	4,60		132,85
2011														
Enero	129,87	3,17	0,68	0,68	150,44	4,88		168,50	6,63		122,27	4,72		133,61
Febrero	130,59	3,39	0,55	1,24	151,84	5,27		168,49	6,30		123,86	5,23		134,71
Marzo	131,03	3,57	0,34	1,58	152,67	5,37		168,72	5,39		124,57	5,55		135,11
Abril	132,10	3,88	0,82	2,41	154,94	6,03		169,56	1,74		125,25	5,49		135,92
Mayo	132,56	4,23	0,35	2,77	156,03	6,96		170,07	1,05		125,94	6,01		136,47
Junio	132,61	4,28	0,04	2,81	154,85	6,51		170,40	1,73		126,78	6,11		137,26
Julio	132,85	4,44	0,18	2,99	154,89	6,68		170,63	2,06		127,61	6,60		138,71
Agosto	133,49	4,84	0,49	3,49	155,93	7,28		171,13	1,82		128,25	7,32		139,74
Septiembre	134,55	5,39	0,79	4,31	157,57	8,57		176,62	2,36		128,43	7,79		140,01
Octubre	135,02	5,50	0,35	4,67	157,91	8,18		174,15	3,28		128,68	7,79		140,37
Noviembre	135,43	5,53	0,30	4,99	159,05	8,08		174,52	4,06		129,26	7,79		140,29
Diciembre	135,97	5,41	0,40	5,41	158,79	6,83		191,12	14,07		129,60	6,99		140,46
2012														
Enero	136,74	5,29	0,57	0,57	159,54	6,05		194,82	15,62		130,38	6,63		141,13
Febrero	137,80	5,53	0,78	1,35	161,15	6,13		196,39	16,55		131,19	5,92		142,08
Marzo	139,05	6,12	0,90	2,26	165,12	8,15		196,61	16,54		131,95	5,93		141,88
Abril	139,26	5,42	0,16	2,42	164,41	6,11		198,27	16,93		132,36	5,68		142,36
Mayo	138,99	4,85	-0,19	2,22	162,96	4,44		198,78	16,89		132,27	5,03		142,83
Junio	139,24	5,00	0,18	2,40	163,03	5,28		199,40	17,02		132,26	4,33		143,45
Julio	139,60	5,09	0,26	2,67	163,55	5,60		217,86	27,68		132,40	3,75		143,15
Agosto	140,00	4,88	0,29	2,97	164,29	5,36		222,45	29,99		132,50	3,31		143,35
Septiembre	141,58	5,22	1,12	4,12	167,49	6,30		224,96	31,08		132,42	3,11		143,85
Octubre	141,70	4,94	0,09	4,21	167,38	6,00		228,90	31,44		133,41	3,67		143,83
Noviembre	141,89	4,77	0,14	4,36	167,69	5,43		229,79	31,67		133,42	3,22		144,55

4.2.1 ÍNDICE DE PRECIOS AL CONSUMIDOR (Cont.)
Familias de ingresos altos, medios y bajos
Año base: enero - diciembre de 2004 = 100

Período	SALUD 6,0%		TRANSPORTE 13,6%		COMUNICACIONES 4,4%		RECREACIÓN Y CULTURA 5,9%		EDUCACIÓN 6,8%		RESTAURANTES Y HOTELES 6,8%		BIENES Y SERVICIOS DIVERSOS 5,2%		
	Índice	Variación porcentual anual	Índice	Variación porcentual anual	Índice	Variación porcentual anual	Índice	Variación porcentual anual	Índice	Variación porcentual anual	Índice	Variación porcentual anual	Índice	Variación porcentual anual	
Promedio anual															
2007	105,29	2,33	107,86	2,71	97,18	-0,56	99,78	-1,91	125,28	5,29	104,05	1,56	98,73	0,06	
2008	108,62	3,16	110,85	2,78	95,61	-1,61	101,25	1,48	131,23	4,75	114,03	9,59	108,01	9,40	
2009	112,19	3,29	113,23	2,14	95,94	0,34	103,30	2,03	136,34	3,89	122,67	7,58	124,75	15,49	
2010	116,37	3,72	114,90	1,48	96,11	0,18	105,40	2,03	141,10	3,49	129,60	5,65	129,59	3,89	
2011	120,04	3,16	117,57	2,32	98,08	2,05	105,60	0,19	147,84	4,77	135,98	4,92	134,92	4,11	
A diciembre															
2007	105,79	1,83	108,44	2,25	96,94	-0,64	100,00	-0,85	128,54	4,71	105,57	2,14	99,66	1,41	
2008	109,20	3,23	112,29	3,55	95,98	-0,99	102,62	2,62	134,38	4,55	118,17	11,93	113,12	13,50	
2009	113,24	3,70	113,96	1,48	95,83	-0,16	105,47	2,78	139,46	3,78	125,88	6,52	128,98	14,03	
2010	117,61	3,86	115,33	1,21	96,37	0,57	104,49	-0,94	143,99	3,25	131,61	4,56	131,85	2,22	
2011	121,99	3,73	119,59	3,69	97,64	1,32	109,30	4,61	152,81	6,12	140,22	6,54	139,02	5,44	
2010	Enero	114,52	3,27	114,31	1,33	95,92	-0,04	106,72	3,97	139,46	3,78	127,30	6,69	129,38	13,44
	Febrero	115,05	3,31	114,32	1,17	95,95	0,35	106,28	4,84	139,46	3,78	127,85	6,05	129,57	12,25
	Marzo	115,48	3,50	114,59	1,32	95,95	-0,12	105,49	3,23	139,46	3,78	128,19	6,10	128,56	5,12
	Abril	116,02	3,83	114,69	1,58	95,84	-0,30	104,71	4,17	129,25	6,49	129,25	6,49	128,47	3,00
	Mayo	115,99	3,29	114,93	1,79	95,85	-0,41	105,53	2,38	139,58	3,62	129,31	6,07	129,25	2,87
	Junio	116,29	3,33	114,90	1,69	95,82	-0,39	105,21	2,11	139,57	3,57	129,67	6,03	129,20	1,79
	Julio	116,43	3,71	115,05	1,83	95,83	-0,04	105,34	2,26	139,57	3,57	130,09	6,22	128,87	1,38
	Agosto	116,92	4,29	115,03	1,65	95,84	-0,01	105,38	2,48	139,57	3,57	130,06	5,85	129,89	1,69
	Septiembre	117,37	4,28	115,07	1,31	96,45	0,59	104,97	0,39	143,82	2,39	130,47	5,26	130,27	2,05
	Octubre	117,32	4,19	115,25	1,44	97,14	1,38	105,11	0,40	144,00	3,25	130,73	4,41	129,70	1,99
	Noviembre	117,37	3,78	115,38	1,46	96,38	0,58	104,77	1,18	143,99	3,25	130,70	4,25	130,12	0,70
	Diciembre	117,61	3,86	115,33	1,21	96,37	0,57	104,49	-0,94	143,99	3,25	131,61	4,56	131,85	2,22
2011	Enero	118,13	3,15	115,63	1,15	98,73	2,93	104,27	-2,30	143,99	3,25	132,04	3,73	132,35	2,29
	Febrero	118,21	2,75	116,26	1,69	98,72	2,89	104,40	-1,77	143,99	3,25	132,73	3,82	132,28	2,09
	Marzo	119,17	3,20	116,41	1,59	98,64	2,80	104,12	-1,30	143,99	3,25	133,45	4,10	132,49	3,06
	Abril	119,59	3,08	116,76	1,80	98,86	3,15	104,70	-0,83	146,33	3,99	133,83	3,55	133,80	4,15
	Mayo	119,93	3,40	117,01	1,82	98,63	2,90	104,40	-1,07	146,30	4,81	134,31	3,87	133,86	3,57
	Junio	120,34	3,48	117,27	2,06	98,12	2,41	105,29	0,07	146,30	4,82	135,40	4,42	134,47	4,08
	Julio	120,32	3,34	117,55	2,17	97,25	1,48	105,53	0,19	146,30	4,82	135,63	4,26	134,61	4,46
	Agosto	120,26	2,85	117,97	2,56	97,20	1,42	106,44	1,01	146,30	4,82	136,36	4,85	136,11	4,79
	Septiembre	120,27	2,47	118,54	3,01	97,74	1,34	106,27	1,24	152,11	5,76	137,73	5,57	136,38	4,69
	Octubre	120,86	3,01	118,74	3,03	97,78	0,66	107,30	2,09	152,81	6,12	139,95	7,05	135,93	4,80
	Noviembre	121,45	3,48	119,13	3,24	97,69	1,36	105,22	0,43	152,81	6,12	140,15	7,23	137,78	5,88
	Diciembre	121,99	3,73	119,59	3,69	97,64	1,32	109,30	4,61	152,81	6,12	140,22	6,54	139,02	5,44
2012	Enero	122,05	3,32	121,88	5,41	97,60	-1,14	109,01	4,55	152,81	6,12	142,04	7,57	139,08	5,09
	Febrero	123,88	4,79	122,93	5,74	97,51	-1,22	109,22	4,62	152,81	6,12	143,98	8,48	139,55	5,49
	Marzo	124,56	4,52	123,15	5,79	97,49	-1,16	109,24	4,92	152,81	6,12	144,96	8,63	140,15	5,78
	Abril	124,65	4,23	123,35	5,65	97,46	-1,41	110,45	5,50	154,70	5,72	145,27	8,54	140,69	5,14
	Mayo	124,89	4,13	123,49	5,54	97,45	-1,20	108,66	4,08	155,28	6,13	146,11	8,79	140,50	4,96
	Junio	124,91	3,80	123,41	5,23	97,43	-0,70	110,53	4,98	155,63	6,38	146,14	7,93	141,19	5,00
	Julio	125,83	4,58	123,88	5,38	97,40	0,16	108,28	2,61	155,63	6,38	147,14	8,49	141,27	4,95
	Agosto	126,39	5,10	124,26	5,33	97,60	0,40	108,87	2,28	155,63	6,38	147,72	8,33	140,68	3,36
	Septiembre	126,80	5,43	124,17	4,75	97,61	-0,13	111,20	4,64	162,19	6,63	148,35	7,71	141,76	3,94
	Octubre	126,81	4,92	124,23	4,63	97,70	-0,07	110,96	3,41	162,76	6,51	148,62	6,20	140,70	3,51
	Noviembre	127,06	4,62	123,98	4,07	97,58	-0,11	109,79	4,34	162,76	6,52	149,23	6,48	142,47	3,41

FUENTE: Instituto Nacional de Estadística y Censos.

4.2.2 SALARIO UNIFICADO Y COMPONENTES SALARIALES
Percibidas por un trabajador del sector privado
En dólares

Período	Remuneraciones Unificadas	Décimo Tercera Remuneración	Décimo Cuarta Remuneración	TOTAL	IPC	SALARIO REAL (1)
2010 Enero	240,00 (2)	-	-	240,00	125,87	190,67
Febrero	240,00	-	-	240,00	126,30	190,02
Marzo	240,00	-	-	240,00	126,51	189,71
Abril	240,00	-	-	240,00	127,16	188,73
Mayo	240,00	-	-	240,00	127,18	188,70
Junio	240,00	-	-	240,00	127,17	188,72
Julio	240,00	-	-	240,00	127,20	188,68
Agosto	240,00	-	240,00	480,00	127,33	376,96
Septiembre	240,00	-	-	240,00	127,66	188,00
Octubre	240,00	-	-	240,00	127,99	187,52
Noviembre	240,00	-	-	240,00	128,33	187,02
Diciembre	240,00	238,17	-	478,17	128,99	370,70
2011 Enero	264,00 (3)	-	-	264,00	129,87	203,28
Febrero	264,00	-	-	264,00	130,59	202,16
Marzo	264,00	-	-	264,00	131,03	201,48
Abril	264,00	-	-	264,00	132,10	199,84
Mayo	264,00	-	-	264,00	132,56	199,16
Junio	264,00	-	-	264,00	132,61	199,08
Julio	264,00	-	-	264,00	132,85	198,73
Agosto	264,00	-	264,00	528,00	133,49	395,53
Septiembre	264,00	-	-	264,00	134,55	196,21
Octubre	264,00	-	-	264,00	135,02	195,53
Noviembre	264,00	-	-	264,00	135,43	194,93
Diciembre	264,00	262,00	-	526,00	135,97	386,85
2012 Enero	292,00 (4)	-	-	292,00	136,74	213,54
Febrero	292,00	-	-	292,00	137,80	211,90
Marzo	292,00	-	-	292,00	139,05	210,00
Abril	292,00	-	-	292,00	139,26	209,67
Mayo	292,00	-	-	292,00	138,99	210,08
Junio	292,00	-	-	292,00	139,24	209,71
Julio	292,00	-	-	292,00	139,60	209,17
Agosto	292,00	-	292,00	584,00	140,00	417,13
Septiembre	292,00	-	-	292,00	141,58	206,25
Octubre	292,00	-	-	292,00	141,70	206,07
Noviembre	292,00	-	-	292,00	141,89	205,79

(1) En función del Índice de Precios al Consumidor IPC (enero - diciembre de 2004 = 100) de cada mes. (2) Salario Básico Unificado, Registro Oficial # 105 de 11 de enero de 2010. (3) Salario Básico Unificado, Registro Oficial # 358 Suplemento de 08 de enero de 2011. (4) Salario Básico Unificado, Registro Oficial # 618 Suplemento de 13 de enero de 2012.

FUENTE: Ministerio de Relaciones Laborales.

4.2.3 SALARIO BÁSICO UNIFICADO Y COMPONENTES SALARIALES: VALORES NOMINAL Y REAL EN PROMEDIO

Percibidas por un trabajador del sector privado

Período	Enero	Febrero	Marzo	Abril	Mayo	Junio	Julio	Agosto	Septiembre	Octubre	Noviembre	Diciembre
VALOR DEL SALARIO NOMINAL PROMEDIO (1)												
-en dólares-												
2002	138,20	138,20	138,20	138,20	138,20	138,20	138,20	138,20	138,20	138,20	138,20	138,15
2003	158,11	158,11	158,11	158,11	158,11	158,11	158,11	158,11	158,11	158,11	158,11	158,11
2004	166,13	166,10	166,10	166,10	166,10	166,10	166,10	166,10	166,10	166,10	166,10	166,14
2005	174,89	174,89	174,89	174,89	174,89	174,89	174,89	174,89	174,89	174,89	174,89	174,90
2006	186,60	186,60	186,60	186,60	186,60	186,60	186,60	186,60	186,60	186,60	186,60	186,60
2007	198,26	198,26	198,26	198,26	198,26	198,26	198,26	198,26	198,26	198,26	198,26	198,26
2008	233,13	233,13	233,13	233,13	233,13	233,13	233,13	233,13	233,13	233,13	233,13	233,13
2009	254,21	254,21	254,21	254,21	254,21	254,21	254,21	254,21	254,21	254,21	254,21	254,21
2010	279,85	279,85	279,85	279,85	279,85	279,85	279,85	279,85	279,85	279,85	279,85	279,85
2011	307,83	307,83	307,83	307,83	307,83	307,83	307,83	307,83	307,83	307,83	307,83	307,83
2012	340,47	340,47	340,47	340,47	340,47	340,47	340,47	340,47	340,47	340,47	340,47	340,47
INDICE DEL SALARIO REAL PROMEDIO (2)												
Año base enero -diciembre de 2004 = 100												
2002	96,23	95,21	94,16	92,77	92,32	91,96	92,03	91,63	91,10	90,52	89,89	89,59
2003	100,00	99,24	98,69	97,73	97,56	97,77	97,73	97,67	96,91	96,90	96,58	96,62
2004	101,11	100,43	99,73	99,08	99,55	99,87	100,48	100,46	100,22	99,95	99,54	99,59
2005	104,59	104,30	104,03	103,17	102,99	102,91	103,07	103,23	102,49	102,13	101,96	101,66
2006	107,95	107,19	106,49	106,42	106,57	106,81	106,78	106,55	105,95	105,58	105,40	105,44
2007	111,70	111,62	111,51	111,52	111,49	111,06	110,60	110,52	109,74	109,59	109,05	108,43
2008	126,05	124,88	123,06	121,21	119,96	119,06	118,36	118,11	117,34	117,30	117,49	117,15
2009	126,85	126,26	124,89	124,08	124,09	124,19	124,28	124,65	123,87	123,58	123,17	122,46
2010	133,70	133,25	133,03	132,32	132,30	132,31	132,29	132,15	131,81	131,47	131,12	130,45
2011	142,53	141,74	141,26	140,11	139,63	139,58	139,33	138,66	137,57	137,09	136,67	136,13
2012	149,71	148,56	147,23	147,00	147,29	147,03	146,65	146,22	144,60	144,48	144,28	144,28

(1) Se obtiene sumando al Salario Básico Unificado, el promedio anual de la décimo tercera remuneración y el promedio anual de la décimo cuarta remuneración. (2) Es el valor nominal promedio dividido para el índice de precios al consumidor del mes de referencia. Está expresado como índice cuya base es 2004=100.

FUENTE: Ministerio de Relaciones Laborales.

4.2.4 ÍNDICE DE PRECIOS AL PRODUCTOR (Canasta actualizada)

Base: 1995 = 100

Periodo	TOTAL Ponderación 100,0%			PRODUCTOS DE AGRICULTURA, SILVICULTURA Y PESCA 17,4%		MINERALES, ELECTRICIDAD, GAS Y AGUA 17,3%		PRODUCTOS ALIMENTICIOS, ALIMENTOS, BEBIDAS Y TABA- CO; TEXTILES 26,9%		OTROS BIENES TRANSPORTA- BLES EXCEPTO PRODUCTOS METÁLICOS 30,2%		PRODUCTOS METÁLICOS, MAQUINARIA Y EQUIPO 8,2%	
	Índice	Variación porcentual		Índice	Variación porcentual anual	Índice	Variación porcentual anual	Índice	Variación porcentual anual	Índice	Variación porcentual anual	Índice	Variación porcentual anual
		Anual	Mensual										
Promedio anual													
2007	2.036,1	5,22	1,46	1.405,3	15,70	5.345,5	3,41	1.333,4	5,04	1.318,3	3,30	1.345,3	7,04
2008	2.400,8	17,91	-2,38	1.606,1	14,29	6.738,1	26,05	1.510,5	13,28	1.381,2	4,77	1.616,6	20,16
2009	1.954,2	-18,60	2,59	1.591,2	-0,92	4.248,4	-36,95	1.477,1	-2,21	1.395,2	1,02	1.509,4	-6,63
2010	2.289,2	17,14	1,35	1.816,0	14,13	5.719,5	34,63	1.590,3	7,67	1.415,3	1,44	1.569,1	3,95
2011	2.732,4	19,36	1,10	1.891,9	4,18	7.793,1	36,26	1.786,1	12,31	1.453,5	2,69	1.657,8	5,65
A diciembre													
2007	2.226,4	18,16	-1,59	1.486,9	23,79	6.245,9	30,16	1.379,7	6,76	1.335,8	2,98	1.377,4	6,46
2008	1.595,5	-28,34	-11,11	1.574,5	5,89	2.171,8	-65,23	1.445,6	4,78	1.402,7	5,01	1.625,9	18,04
2009	2.122,7	33,04	-4,53	1.700,1	7,97	5.081,6	133,98	1.501,3	3,86	1.392,9	-0,70	1.505,5	-7,40
2010	2.476,2	16,65	2,25	1.859,8	9,39	6.500,8	27,93	1.730,1	15,24	1.432,4	2,84	1.587,7	5,45
2011	2.786,3	12,52	-6,59	1.878,3	0,99	8.107,3	24,71	1.769,7	2,29	1.462,8	2,13	1.700,6	7,11
2010													
Enero	2.246,7	45,84	5,84	1.678,2	5,30	5.812,3	208,85	1.501,7	4,38	1.392,6	-0,39	1.522,5	-2,72
Febrero	2.226,1	41,90	-0,92	1.481,4	17,49	5.547,4	160,63	1.487,9	4,40	1.404,8	0,60	1.541,6	-0,31
Marzo	2.294,6	26,99	3,08	1.870,8	14,50	5.863,8	75,48	1.495,4	1,16	1.406,5	0,49	1.557,6	2,87
Abril	2.305,8	27,33	0,49	1.862,4	15,73	5.892,1	73,75	1.516,9	2,77	1.408,2	0,49	1.576,8	4,27
Mayo	2.129,1	11,92	-7,66	1.746,0	12,06	4.917,4	24,32	1.555,9	4,08	1.411,0	0,94	1.586,5	5,96
Junio	2.237,9	5,04	5,11	1.785,7	11,61	5.431,3	3,64	1.599,6	7,03	1.415,7	1,47	1.585,1	6,20
Julio	2.272,7	14,98	1,55	1.834,3	13,25	5.568,3	27,09	1.613,4	10,38	1.416,8	1,50	1.567,5	5,19
Agosto	2.262,2	8,55	-0,46	1.905,4	22,29	5.432,9	7,76	1.618,7	9,32	1.414,1	1,43	1.565,8	5,56
Septiembre	2.244,4	6,47	-0,79	1.787,6	18,40	5.439,9	4,46	1.613,1	8,16	1.422,9	2,24	1.571,2	4,64
Octubre	2.352,3	8,14	4,80	1.791,3	23,20	6.015,2	6,24	1.632,7	9,84	1.428,9	2,79	1.578,8	4,92
Noviembre	2.421,7	8,92	2,95	1.856,7	8,32	6.212,0	9,60	1.718,1	14,89	1.429,9	2,93	1.588,0	5,88
Diciembre	2.476,2	16,65	2,25	1.859,8	9,39	6.500,8	27,93	1.730,1	15,24	1.432,4	2,84	1.587,7	5,45
2011													
Enero	2.522,7	12,29	1,88	1.887,6	12,48	6.744,8	16,04	1.717,6	14,37	1.440,6	3,44	1.592,4	4,59
Febrero	2.474,6	11,16	-1,91	1.922,9	6,00	6.333,3	14,17	1.759,1	18,23	1.448,5	3,11	1.633,1	5,94
Marzo	2.721,7	18,61	9,99	1.851,4	-1,04	7.744,5	32,07	1.809,5	21,00	1.454,2	3,39	1.636,5	5,07
Abril	2.887,8	25,24	6,10	1.835,3	-1,46	8.672,3	47,19	1.845,7	21,67	1.449,4	2,93	1.639,3	3,96
Mayo	2.771,8	30,19	-4,02	1.828,5	4,73	8.028,6	63,27	1.830,9	17,67	1.451,7	2,88	1.636,5	3,15
Junio	2.714,9	21,31	-2,05	1.837,2	2,89	7.753,1	42,75	1.785,3	11,61	1.449,8	2,41	1.660,9	4,78
Julio	2.750,2	21,01	1,30	1.885,2	2,77	7.876,9	41,46	1.803,6	11,79	1.450,2	2,36	1.666,8	6,34
Agosto	2.649,7	17,13	-3,65	1.950,2	2,35	7.202,8	32,58	1.814,5	12,10	1.454,5	2,85	1.673,1	6,85
Septiembre	2.741,2	22,13	3,45	1.956,6	9,46	7.794,0	43,27	1.762,5	9,26	1.459,8	2,60	1.679,3	6,88
Octubre	2.785,2	18,41	1,61	1.884,9	5,22	8.111,3	34,85	1.766,7	8,21	1.459,9	2,17	1.685,8	6,78
Noviembre	2.982,7	23,16	7,09	1.984,3	6,87	9.148,8	47,28	1.768,4	2,93	1.460,0	2,10	1.689,3	6,38
Diciembre	2.786,3	12,52	-6,59	1.878,3	0,99	8.107,3	24,71	1.769,7	2,29	1.462,8	2,13	1.700,6	7,11
2012													
Enero	2.796,6	10,86	0,37	2.008,4	6,40	8.013,3	18,81	1.775,9	3,40	1.466,1	1,77	1.716,2	7,77
Febrero	2.836,7	14,63	1,43	1.950,8	1,45	8.276,6	30,68	1.785,7	1,51	1.469,5	1,45	1.727,3	5,76
Marzo	2.962,6	8,85	4,44	2.012,4	8,69	8.959,8	15,69	1.776,3	-1,83	1.467,2	0,89	1.730,4	5,74
Abril	2.970,2	2,85	0,26	2.002,3	9,10	8.978,1	3,53	1.797,2	-2,63	1.468,9	1,35	1.730,7	5,57
Mayo	2.855,3	3,01	-3,87	2.082,4	13,88	8.167,6	1,73	1.836,0	0,28	1.473,1	1,48	1.725,7	5,45
Junio	2.620,1	-3,49	-8,24	1.922,0	4,61	6.982,9	-9,93	1.826,8	2,33	1.473,9	1,67	1.724,4	3,83
Julio	2.677,5	-2,64	2,19	1.965,5	4,26	7.299,6	-7,33	1.810,6	0,39	1.476,1	1,79	1.708,2	2,48
Agosto	2.755,1	3,98	2,90	1.999,1	2,51	7.703,6	6,95	1.816,6	0,12	1.475,9	1,47	1.712,4	2,35
Septiembre	2.822,2	2,95	2,44	1.949,8	-0,35	8.135,7	4,38	1.808,2	2,60	1.482,9	1,58	1.725,9	2,77
Octubre	2.769,0	-0,58	-1,88	1.938,5	2,84	7.831,7	-3,45	1.813,3	2,64	1.481,4	1,47	1.731,7	2,72
Noviembre	2.675,6	-10,30	-3,37	1.842,7	-7,13	7.362,2	-19,53	1.826,4	3,28	1.484,4	1,68	1.732,0	2,52

FUENTE: Instituto Nacional de Estadística y Censos.

4.2.5 ÍNDICE DE PRECIOS AL PRODUCTOR (Canasta Actualizada)

Excluye productos de exportación

Base: 1995 = 100

Período	TOTAL Ponderación 100,0%			PRODUCTOS DE AGRICULTURA, SIRVICULTURA Y PESCA 23,9%		MINERALES, ELECTRICIDAD, GAS Y AGUA 0,4%		PRODUCTOS ALIMENTICIOS, ALIMENTOS, BEBIDAS Y TABA- CO; TEXTILES 26,4%		OTROS BIENES TRANSPORTA- BLES EXCEPTO PRODUCTOS METÁLICOS 39,7%		PRODUCTOS METÁLICOS, MAQUINARIA Y EQUIPO 9,7%		
	Índice	Variación porcentual		Índice	Variación porcentual anual	Índice	Variación porcentual anual	Índice	Variación porcentual anual	Índice	Variación porcentual anual	Índice	Variación porcentual anual	
		Anual	Mensual											Acumulada
Promedio anual														
2007	1.295,9	7,78	0,81	1.405,26	15,70	1.663,14	16,19	1.099,75	7,75	1.329,82	3,22	1.406,58	7,79	
2008	1.449,5	11,86	0,68	1.606,07	14,29	2.060,05	23,87	1.290,57	17,35	1.391,01	4,60	1.713,31	21,81	
2009	1.446,4	-0,22	0,13	1.591,23	-0,92	2.214,21	7,48	1.312,90	1,73	1.407,62	1,19	1.582,46	-7,64	
2010	1.534,3	6,08	0,55	1.816,03	14,13	2.985,74	34,84	1.378,95	5,03	1.426,93	1,37	1.647,93	4,14	
2011	1.616,1	5,33	0,26	1.891,87	4,18	3.753,13	25,70	1.520,15	10,24	1.463,04	2,53	1.744,94	5,89	
A diciembre														
2007	1.343,7	10,12	0,27	10,12	1.486,92	23,79	1.937,21	21,29	1.165,39	10,77	1.346,25	2,85	1.443,23	7,10
2008	1.455,0	8,28	-0,99	8,28	1.574,55	5,89	1.866,41	-3,66	1.309,31	12,35	1.411,97	4,88	1.718,67	19,08
2009	1.475,7	1,42	0,18	1,42	1.700,08	7,97	2.745,34	47,09	1.322,90	1,04	1.405,67	-0,45	1.577,27	-8,23
2010	1.574,2	6,67	0,22	6,67	1.859,79	9,39	3.382,89	23,22	1.454,17	9,92	1.442,92	2,65	1.666,50	5,66
2011	1.623,0	3,10	-1,48	3,10	1.878,27	0,99	3.794,46	12,17	1.527,79	5,06	1.472,13	2,02	1.789,99	7,41
2010														
Enero	1.473,8	1,58	-0,13	-0,13	1.678,2	5,30	2.725,9	31,96	1.329,2	1,73	1.405,2	-0,14	1.597,4	-3,07
Febrero	1.516,5	5,21	2,90	2,90	1.814,1	17,49	2.733,6	31,13	1.340,9	1,37	1.417,7	0,71	1.619,2	-0,45
Marzo	1.533,4	5,24	1,11	3,91	1.870,8	14,50	2.656,3	20,40	1.345,8	2,98	1.419,0	0,57	1.637,5	2,96
Abril	1.531,6	5,48	-0,11	3,79	1.862,4	15,73	2.732,1	24,05	1.337,2	2,24	1.420,1	0,42	1.656,7	4,62
Mayo	1.509,4	4,92	-1,45	2,28	1.746,0	12,06	2.870,0	31,30	1.348,8	2,67	1.422,5	0,81	1.667,8	6,33
Junio	1.526,0	5,39	1,10	3,41	1.785,7	11,61	3.043,6	38,93	1.366,7	3,76	1.427,4	1,35	1.666,1	6,61
Julio	1.537,3	5,99	0,74	4,17	1.834,3	13,25	3.067,5	49,01	1.371,2	4,61	1.428,1	1,36	1.646,4	5,53
Agosto	1.558,0	8,55	1,35	5,58	1.905,4	22,29	3.082,1	49,72	1.390,2	5,81	1.425,2	1,25	1.643,9	5,92
Septiembre	1.536,4	7,91	-1,38	4,11	1.787,6	18,40	3.057,8	39,58	1.399,6	6,95	1.434,4	2,07	1.650,3	4,91
Octubre	1.544,7	9,53	0,54	4,67	1.791,29	23,20	3.107,0	41,83	1.415,53	8,01	1.440,4	2,68	1.656,47	5,07
Noviembre	1.570,8	6,64	1,69	6,44	1.856,69	8,32	3.369,9	40,94	1.447,95	10,29	1.440,3	2,74	1.666,84	6,12
Diciembre	1.574,2	6,67	0,22	6,67	1.859,79	9,39	3.382,9	23,22	1.454,17	9,92	1.442,9	2,65	1.666,50	5,66
2011														
Enero	1.590,7	7,93	1,05	1,05	1.887,6	12,48	3.388,6	24,31	1.476,5	11,08	1.451,5	3,30	1.672,5	4,70
Febrero	1.616,1	6,57	1,59	2,66	1.922,9	6,00	3.479,3	27,28	1.511,9	12,75	1.458,7	2,89	1.718,2	6,11
Marzo	1.603,3	4,56	-0,79	1,85	1.851,4	-1,04	3.387,2	27,52	1.519,0	12,87	1.464,7	3,22	1.722,5	5,19
Abril	1.599,2	4,41	-0,26	1,59	1.835,3	-1,46	3.365,1	23,17	1.525,8	14,10	1.459,2	2,76	1.724,2	4,07
Mayo	1.598,5	5,90	-0,04	1,54	1.828,5	4,73	3.593,5	25,21	1.523,7	12,96	1.461,3	2,73	1.722,3	3,27
Junio	1.602,3	5,00	0,24	1,78	1.837,2	2,89	3.594,5	18,10	1.523,2	11,45	1.459,3	2,24	1.749,7	5,02
Julio	1.614,7	5,03	0,77	2,57	1.885,2	2,77	3.594,5	17,18	1.524,2	11,16	1.459,3	2,18	1.756,6	6,70
Agosto	1.637,5	5,10	1,41	4,02	1.950,2	2,35	3.987,2	29,37	1.537,6	10,60	1.463,5	2,68	1.763,8	7,29
Septiembre	1.639,7	6,73	0,14	4,16	1.956,6	9,46	4.399,8	43,89	1.524,9	8,95	1.469,0	2,41	1.767,7	7,11
Octubre	1.621,2	4,96	-1,13	2,99	1.884,9	5,22	3.914,3	25,98	1.524,2	7,68	1.468,9	1,97	1.774,1	7,10
Noviembre	1.647,4	4,88	1,62	4,65	1.984,3	6,87	4.539,0	34,69	1.523,1	5,19	1.469,1	2,00	1.777,7	6,65
Diciembre	1.623,0	3,10	-1,48	3,10	1.878,3	0,99	3.794,5	12,17	1.527,8	5,06	1.472,1	2,02	1.790,0	7,41
2012														
Enero	1.656,9	4,16	2,09	2,09	2.008,4	6,40	3.885,5	14,66	1.526,7	3,40	1.474,9	1,61	1.806,4	8,00
Febrero	1.647,4	1,94	-0,57	1,50	1.950,8	1,45	3.801,2	9,25	1.534,6	1,51	1.478,4	1,35	1.818,0	5,81
Marzo	1.662,7	3,71	0,93	2,45	2.012,4	8,69	3.818,5	12,73	1.539,7	1,36	1.475,9	0,76	1.820,4	5,68
Abril	1.667,9	4,30	0,31	2,77	2.002,3	9,10	3.753,7	11,55	1.565,9	2,63	1.477,7	1,27	1.822,2	5,68
Mayo	1.691,8	5,84	1,43	4,24	2.082,4	13,88	3.572,2	-0,59	1.582,4	3,86	1.481,7	1,39	1.816,3	5,46
Junio	1.651,6	3,08	-2,38	1,76	1.922,0	4,61	3.412,8	-5,06	1.577,5	3,57	1.482,5	1,59	1.813,7	3,66
Julio	1.663,0	2,99	0,69	2,46	1.965,5	4,26	3.655,7	1,70	1.581,6	3,77	1.484,6	1,73	1.795,1	2,19
Agosto	1.672,6	2,14	0,58	3,05	1.999,1	2,51	3.649,8	-8,46	1.585,9	3,15	1.484,4	1,43	1.800,0	2,05
Septiembre	1.668,0	1,72	-0,28	2,77	1.949,8	-0,35	3.742,7	-14,93	1.595,8	4,65	1.491,7	1,54	1.814,4	2,64
Octubre	1.667,1	2,83	-0,05	2,71	1.938,5	2,84	4.127,5	5,45	1.597,5	4,81	1.490,1	1,44	1.820,6	2,62
Noviembre	1.643,5	-0,24	-1,41	1,27	1.842,7	-7,13	4.144,4	-8,69	1.590,6	4,43	1.492,9	1,62	1.821,0	2,44

FUENTE: Instituto Nacional de Estadística y Censos.

4.2.6 INDICADORES DE COYUNTURA DEL MERCADO LABORAL ECUATORIANO
TOTAL NACIONAL URBANO
tasas de:

Período	OCUPACIÓN GLOBAL	OCUPACIÓN PLENA	OCUPACIÓN NO CLASIFICADA	SUBOCUPACIÓN TOTAL	Subocupación visible	Otras formas de subocupación	DESOCUPACIÓN TOTAL	Desocupación abierta	Desocupación oculta
	a=b+c+d	b	c	d=e+f	e	f	g=h+i	h	i
2007 Septiembre	92,94	40,22	0,84	51,88	11,72	40,17	7,06	5,40	1,66
	Diciembre	93,93	42,64	1,07	50,23	10,35	39,88	6,07	2,10
2008	Marzo	93,14	38,77	2,10	52,27	10,25	42,02	6,86	1,48
	Junio	93,61	42,59	0,89	50,13	10,29	39,84	6,39	1,50
	Septiembre	92,94	41,07	0,44	51,43	9,68	41,75	7,06	1,64
	Diciembre	92,69	43,59	0,32	48,78	9,26	39,52	7,31	2,09
2009	Marzo	91,42	38,76	0,66	52,00	10,89	41,10	8,58	1,69
	Junio	91,66	38,36	1,68	51,61	10,46	41,15	8,34	1,59
	Septiembre	90,94	37,14	2,13	51,66	11,36	40,30	9,06	1,86
	Diciembre	92,07	38,83	2,76	50,48	10,32	40,15	7,93	1,90
2010	Marzo	90,91	37,57	1,99	51,34	12,05	39,29	9,09	1,73
	Junio	92,29	40,26	1,61	50,42	10,61	39,80	7,71	1,85
	Septiembre	92,56	41,94	1,03	49,60	10,19	39,41	7,44	1,33
	Diciembre	93,89	45,60	1,16	47,13	9,45	37,68	6,11	1,60
2011	Marzo	92,96	41,19	1,79	49,97	10,48	39,49	7,04	1,33
	Junio	93,64	45,59	1,31	46,74	8,46	38,29	6,36	1,21
	Septiembre	94,48	47,85	0,92	45,71	8,59	37,12	5,52	0,72
	Diciembre	94,93	49,90	0,81	44,22	7,56	36,66	5,07	1,19
2012	Marzo	95,12	49,91	1,30	43,90	8,84	35,07	4,88	0,64
	Junio	94,81	49,86	1,99	42,96	7,28	35,68	5,19	0,84
	Septiembre	95,40	51,12	1,99	42,28	8,03	34,26	4,60	0,48

FUENTE: Instituto Nacional de Estadística y Censos (INEC).

4.2.7 INDICADORES DE COYUNTURA DEL MERCADO LABORAL ECUATORIANO
CUENCA, GUAYAQUIL, QUITO, MACHALA Y AMBATO
tasas de:

Período	CUENCA					GUAYAQUIL					QUITO					
	Ocupación global	Ocupación plena	Ocupación no clasificada	Subocupación total	Desocupación total	Ocupación global	Ocupación plena	Ocupación no clasificada	Subocupación total	Desocupación total	Ocupación global	Ocupación plena	Ocupación no clasificada	Subocupación total	Desocupación total	
2007	Septiembre	93,84	49,62	0,00	44,22	6,16	92,84	43,08	1,00	48,76	7,16	92,60	48,58	1,23	42,78	7,40
	Octubre	93,87	51,09	0,00	42,78	6,13	91,25	40,89	2,13	48,23	8,75	93,40	47,49	3,55	42,36	6,60
	Noviembre	94,56	50,79	0,30	43,46	5,44	93,00	42,37	2,06	48,57	7,00	94,52	50,85	3,52	40,14	5,48
	Diciembre	95,02	53,26	1,52	40,24	4,98	92,96	42,97	1,15	48,84	7,04	93,94	56,25	1,91	35,79	6,06
2008	Enero	94,81	54,87	2,00	37,94	5,19	92,27	45,03	1,48	45,76	7,73	93,78	52,89	3,87	37,02	6,22
	Febrero	93,60	50,70	1,66	41,24	6,40	91,69	39,33	1,80	50,56	8,31	93,10	49,88	5,49	37,72	6,90
	Marzo	94,97	49,44	1,01	44,51	5,03	92,10	40,45	1,62	50,03	7,90	93,60	53,15	4,20	36,25	6,40
	Abril	95,00	56,00	2,33	36,67	5,00	90,14	39,81	1,55	48,79	9,86	93,25	51,84	5,21	36,20	6,75
	Mayo	95,33	61,84	0,76	32,73	4,67	90,90	40,95	1,43	48,52	9,10	95,10	57,27	1,93	35,91	4,90
	Junio	95,36	58,91	0,77	35,68	4,64	91,35	43,31	0,50	47,54	8,65	94,11	55,35	1,21	37,55	5,89
	Julio	95,50	55,67	0,35	39,48	4,50	92,74	42,25	0,60	49,89	7,26	93,45	53,45	1,11	38,89	6,55
	Agosto	95,66	56,62	1,06	37,98	4,34	92,71	41,33	0,30	51,08	7,29	93,55	55,77	1,23	36,54	6,45
	Septiembre	94,29	56,17	0,39	37,73	5,71	91,47	40,56	0,28	50,63	8,53	93,84	52,63	0,67	40,54	6,16
	Octubre	94,25	56,05	0,51	37,69	5,75	90,09	41,43	0,15	48,50	9,91	91,66	52,41	1,10	38,15	8,34
	Noviembre	95,30	60,42	0,41	34,46	4,70	90,53	39,90	0,27	50,37	9,47	93,46	53,71	2,50	37,25	6,54
	Diciembre	95,63	60,54	0,14	34,94	4,37	90,52	44,63	0,05	45,84	9,48	94,24	51,71	0,93	41,60	5,76
2009	Marzo	95,10	52,81	0,84	41,45	4,90	86,01	34,78	0,55	50,68	13,99	93,01	45,48	1,99	45,55	6,99
	Junio	95,48	52,37	1,06	42,06	4,52	87,42	37,68	0,54	49,20	12,58	94,77	47,23	4,72	42,83	5,23
	Septiembre	93,46	53,12	1,31	39,03	6,54	87,02	36,19	1,13	49,70	12,98	93,91	43,06	7,91	42,94	6,09
	Diciembre	95,35	54,56	1,61	39,18	4,65	88,32	40,71	0,75	46,86	11,68	93,88	42,28	11,53	40,07	6,12
2010	Marzo	96,26	50,11	1,16	44,98	3,74	87,67	38,39	2,69	46,59	12,33	92,86	49,20	3,02	40,64	7,14
	Junio	95,99	48,26	0,54	47,20	4,01	90,96	40,07	3,13	47,76	9,04	93,35	52,11	3,41	37,82	6,65
	Septiembre	96,03	60,65	0,64	34,74	3,97	89,98	43,29	1,19	45,51	10,02	94,23	55,25	2,54	36,44	5,77
	Diciembre	97,46	59,27	0,16	38,03	2,54	92,42	47,53	0,55	44,34	7,58	95,68	59,40	4,37	31,91	4,32
2011	Marzo	95,93	51,89	0,48	43,55	4,07	90,05	41,89	1,83	46,33	9,95	94,33	55,64	3,32	35,37	5,67
	Junio	96,40	52,27	0,55	43,57	3,61	90,40	46,79	0,68	42,93	9,60	96,21	57,43	5,72	33,07	3,79
	Septiembre	95,87	54,31	0,31	41,25	4,13	94,27	49,30	0,64	44,33	5,73	95,80	64,46	2,34	29,01	4,20
	Diciembre	96,12	61,46	0,42	34,24	3,88	94,08	53,42	1,06	39,60	5,92	95,69	58,63	1,51	35,54	4,31
2012	Marzo	95,34	60,53	0,98	33,83	4,66	93,75	52,78	1,12	39,85	6,25	96,33	59,97	3,50	32,86	3,67
	Junio	96,58	59,45	0,90	36,24	3,42	93,72	55,44	1,29	36,98	6,28	95,65	54,51	7,39	33,76	4,35
	Septiembre	95,59	63,00	0,63	31,96	4,41	93,46	57,45	2,23	33,78	6,54	96,62	62,30	6,03	28,29	3,38

4.2.7 INDICADORES DE COYUNTURA DEL MERCADO LABORAL ECUATORIANO (Cont.)
CUENCA, GUAYAQUIL, QUITO, MACHALA Y AMBATO
 tasas de:

Período	MACHALA					AMBATO					
	Ocupación global	Ocupación plena	Ocupación no clasificada	Subocupación total	Desocupación total	Ocupación global	Ocupación plena	Ocupación no clasificada	Subocupación total	Desocupación total	
2007	Septiembre	94,13	38,40	1,56	54,16	5,87	96,04	43,90	1,25	50,89	3,96
	Octubre	93,33	39,27	1,38	52,68	6,67	95,80	42,32	0,93	52,55	4,20
	Noviembre	94,60	40,07	1,08	53,44	5,40	96,64	43,47	0,71	52,46	3,36
	Diciembre	96,47	37,70	1,08	57,70	3,53	93,43	41,97	1,44	50,02	6,57
2008	Enero	95,38	42,83	0,79	51,76	4,62	95,37	43,44	1,94	49,99	4,63
	Febrero	93,66	32,11	1,28	60,27	6,34	96,28	36,01	2,03	58,23	3,72
	Marzo	95,00	39,55	1,11	54,34	5,00	95,64	35,87	1,57	58,20	4,36
	Abril	94,23	36,84	1,36	56,03	5,77	96,35	38,38	2,52	55,45	3,65
	Mayo	94,74	39,60	0,08	55,05	5,26	95,95	39,49	0,77	55,69	4,05
	Junio	93,55	40,56	0,23	52,76	6,45	95,67	41,95	1,81	51,91	4,33
	Julio	94,77	38,95	0,40	55,43	5,23	95,45	38,12	1,42	55,91	4,55
	Agosto	93,93	38,65	0,00	55,29	6,07	95,00	36,86	0,90	57,24	5,00
	Septiembre	92,11	38,09	0,00	54,01	7,89	95,84	42,23	0,81	52,80	4,16
	Octubre	92,19	38,64	0,14	53,40	7,81	96,55	46,94	0,31	49,29	3,45
	Noviembre	90,93	37,38	0,08	53,47	9,07	94,70	44,86	0,54	49,29	5,30
	Diciembre	91,32	43,71	0,16	47,44	8,68	96,22	46,61	0,29	49,31	3,78
2009	Marzo	89,08	33,68	0,32	55,09	10,92	95,91	36,34	0,96	58,61	4,09
	Junio	90,45	35,35	0,54	54,56	9,55	95,65	45,88	1,19	48,59	4,35
	Septiembre	90,53	32,69	0,98	56,87	9,47	96,24	44,15	2,28	49,81	3,76
	Diciembre	91,45	37,58	0,79	53,09	8,54	96,08	37,68	3,81	54,58	3,92
2010	Marzo	92,02	37,03	1,58	53,41	7,98	96,89	44,72	1,20	50,97	3,11
	Junio	94,49	36,09	2,07	56,33	5,51	96,77	41,77	0,77	54,23	3,23
	Septiembre	93,84	45,07	0,14	48,63	6,17	96,32	45,87	0,79	49,66	3,68
	Diciembre	95,62	44,05	0,00	51,58	4,38	96,79	49,63	0,51	46,65	3,21
2011	Marzo	92,80	38,52	1,51	52,76	7,20	96,47	52,53	0,86	43,08	3,53
	Junio	93,15	48,41	0,69	44,05	6,85	96,16	49,67	0,70	45,80	3,84
	Septiembre	95,11	47,90	0,47	46,75	4,89	95,21	54,09	0,32	40,80	4,79
	Diciembre	95,45	52,99	0,59	41,87	4,55	97,69	55,98	0,88	40,83	2,31
2012	Marzo	94,13	50,82	1,22	42,09	5,87	95,67	53,45	0,75	41,47	4,33
	Junio	95,25	53,25	0,22	41,78	4,75	96,58	51,80	0,82	43,96	3,42
	Septiembre	95,22	51,72	2,41	41,08	4,78	95,87	56,17	2,56	37,14	4,13

FUENTE: Instituto Nacional de Estadística y Censos (INEC).

4.3.1 OFERTA Y UTILIZACIÓN FINAL DE BIENES Y SERVICIOS (1)

Variable \ Año	2000	2001	2002	2003	2004	2005	2006	2007	2008	2009	2010	2011
MILES DE DÓLARES												
Producto interno bruto (PIB)	18.318.601	24.468.324	28.548.945	32.432.859	36.591.661	41.507.085	46.802.044	51.007.777	61.762.635	61.550.427	67.856.493	78.188.929
Importaciones de bienes y servicios	5.007.786	6.734.248	7.960.638	7.992.504	9.554.409	11.821.905	13.748.900	15.636.623	20.933.400	17.034.042	22.627.192	26.857.309
Total oferta final	23.326.387	31.202.572	36.509.583	40.425.363	46.146.070	53.328.990	60.550.944	66.644.400	82.696.035	78.584.469	90.483.685	105.046.238
Gasto de consumo final total	13.543.108	20.051.882	23.606.958	26.742.604	29.770.074	32.884.561	35.842.792	38.775.487	45.298.051	47.297.248	52.042.701	58.041.961
Gobierno general	1.712.862	2.311.996	2.807.058	3.474.828	3.982.766	4.448.665	4.961.903	5.574.209	7.306.788	8.110.395	8.678.207	9.715.833
Hogares residentes	11.830.246	17.739.886	20.799.900	23.267.776	25.787.308	28.435.896	30.880.889	33.201.278	37.991.263	39.186.853	43.364.494	48.326.128
Formación bruta de capital fijo	3.483.242	4.661.579	5.906.605	6.240.683	7.209.125	8.476.753	9.759.712	10.593.947	13.818.514	13.661.525	15.479.847	18.708.128
Variación de existencias	414.722	806.894	860.174	112.769	182.027	504.177	751.941	987.281	2.479.106	1.699.384	2.996.390	3.597.975
Exportaciones de bienes y servicios	5.885.315	5.682.217	6.135.846	7.329.307	8.984.844	11.463.499	14.196.499	16.287.685	21.100.364	15.926.312	19.964.747	24.698.174
Total utilización final	23.326.387	31.202.572	36.509.583	40.425.363	46.146.070	53.328.990	60.550.944	66.644.400	82.696.035	78.584.469	90.483.685	105.046.238
MILES DE DÓLARES DE 2007												
Producto interno bruto (PIB)	37.726.410	39.241.363	40.848.994	41.961.262	45.406.710	47.809.319	49.914.615	51.007.777	54.250.408	54.810.085	56.602.576	61.121.469
Importaciones de bienes y servicios	7.307.583	9.187.268	10.934.226	10.490.331	11.631.354	13.305.727	14.606.164	15.636.623	17.894.428	15.830.156	18.446.231	19.174.747
Total oferta final	45.033.993	48.428.631	51.783.220	52.451.593	57.038.064	61.115.046	64.520.779	66.644.400	72.144.836	70.640.241	75.048.807	80.296.216
Gasto de consumo final total	27.858.446	29.435.371	31.304.508	32.158.291	34.136.114	35.604.531	37.125.765	38.775.487	41.186.204	41.690.668	43.746.906	46.526.177
Gobierno general	4.691.907	4.535.972	4.643.172	4.696.702	4.907.145	5.081.390	5.274.232	5.574.209	6.191.348	6.432.113	6.587.333	6.968.902
Hogares residentes	23.166.539	24.899.399	26.661.336	27.461.589	29.228.969	30.523.141	31.851.533	33.201.278	34.994.856	35.258.555	37.159.573	39.557.275
Formación bruta de capital fijo	5.853.793	7.039.554	8.313.170	8.344.508	8.785.131	9.728.992	10.213.818	10.593.947	12.286.215	12.196.786	12.883.297	14.789.046
Variación de existencias	73.324	883.806	1.026.590	6.704	123.272	579.908	896.314	987.281	1.898.716	1.088.383	2.567.998	2.322.726
Exportaciones de bienes y servicios	11.248.430	11.069.900	11.138.952	11.942.090	13.993.547	15.201.615	16.284.882	16.287.685	16.773.701	15.664.404	15.850.606	16.658.267
Total utilización final	45.033.993	48.428.631	51.783.220	52.451.593	57.038.064	61.115.046	64.520.779	66.644.400	72.144.836	70.640.241	75.048.807	80.296.216
TASAS DE VARIACIÓN ANUAL												
Producto interno bruto (PIB)		4,0	4,1	2,7	8,2	5,3	4,4	2,2	6,4	1,0	3,3	8,0
Importaciones de bienes y servicios		25,7	19,0	-4,1	10,9	14,4	9,8	7,1	14,4	-11,5	16,5	3,9
Total oferta final		7,5	6,9	1,3	8,7	7,1	5,6	3,3	8,3	-2,1	6,2	7,0
Gasto de consumo final total		5,7	6,3	2,7	6,2	4,3	4,3	4,4	6,2	1,2	4,9	6,4
Gobierno general		-3,3	2,4	1,2	4,5	3,6	3,8	5,7	11,1	3,9	2,4	5,8
Hogares residentes		7,5	7,1	3,0	6,4	4,4	4,4	4,2	5,4	0,8	5,4	6,5
Formación bruta de capital fijo		20,3	18,1	0,4	5,3	10,7	5,0	3,7	16,0	-0,7	5,6	14,8
Exportaciones de bienes y servicios		-1,6	0,6	7,2	17,2	8,6	7,1	0,0	3,0	-6,6	1,2	5,1
Total utilización final		7,5	6,9	1,3	8,7	7,1	5,6	3,3	8,3	-2,1	6,2	7,0
OTROS INDICADORES MACROECONÓMICOS												
PIB (per cápita, dólares de 2007)	3.068	3.144	3.226	3.267	3.486	3.618	3.723	3.749	3.930	3.914	3.985	4.244
Población miles de habitantes (2)	12.299	12.480	12.661	12.843	13.027	13.215	13.408	13.605	13.805	14.005	14.205	14.404

(1) A partir de la Publicación No. 24 de Cuentas Nacionales, los cálculos incorporan los resultados del Cambio de Año Base (CAB) 2007. Los datos de los años 2000 a 2006 corresponden a la información obtenida en la retropolación de las series; los años 2007 y 2008 son el resultado de las cuentas nacionales anuales; mientras que a partir del año 2009 en adelante, los resultados se obtuvieron por sumatoria de trimestres. Para mayor información acceder al link: <http://www.bce.fin.ec/docs.php?path=/documentos/PublicacionesNotas/Catalogo/CuentasNacionales/Anuales/Dolares/CAB.htm>. (2) A partir del Boletín de Información Estadística Mensual N° 1.828 de junio de 2004 se utilizan los datos de población que constan en "ECUADOR: Estimaciones y Proyecciones de Población 1950 - 2025", Serie OI No 205, INEC - CELADE, Octubre 2003.

FUENTE: Banco Central del Ecuador.

4.3.2 PRODUCTO INTERNO BRUTO POR INDUSTRIA (1)

Período \ Industria	Agricultura, ganadería, caza y silvicultura	Acuicultura y pesca de camarón	Pesca (excepto camarón)	Petróleo y minas	Refinación de petróleo	Manufactura (excepto refinación de petróleo)	Suministro de electricidad y agua	Construcción	Comercio	Alojamiento y servicios de comida	Transporte
MILES DE DÓLARES											
2000	2.456.457	171.496	193.944	967.315	745.849	3.353.742	185.197	906.170	2.708.352	253.709	1.373.230
2001	2.765.888	144.768	186.365	659.625	704.770	3.928.871	398.257	1.416.427	3.585.909	483.952	2.234.772
2002	2.875.121	116.764	214.425	831.696	839.858	4.176.340	644.598	1.731.878	3.715.923	606.682	2.336.356
2003	3.130.306	137.142	249.344	1.286.019	915.290	4.345.472	637.886	1.896.306	3.947.909	653.399	2.610.339
2004	3.151.946	154.741	239.748	2.363.557	903.773	4.621.154	567.868	2.415.654	4.139.760	695.286	2.815.830
2005	3.390.487	224.813	320.057	3.782.855	727.538	5.136.671	520.506	2.925.666	4.657.562	742.339	3.054.324
2006	3.760.797	264.293	378.110	5.317.775	644.012	5.742.829	516.080	3.638.976	5.045.310	803.312	3.250.486
2007	4.174.664	223.019	374.429	5.970.124	926.818	6.077.119	585.603	4.016.663	5.356.038	864.979	3.231.203
2008	4.813.457	282.850	441.135	8.928.498	1.017.222	7.447.386	632.532	5.394.324	6.742.797	947.086	3.520.805
2009	5.145.701	271.922	388.980	5.602.464	1.098.124	7.446.143	449.366	5.632.089	6.489.561	1.060.615	3.739.991
2010	5.593.543	352.731	480.428	7.876.036	852.237	8.059.005	271.732	6.027.702	7.489.777	1.189.276	3.885.386
2011	6.190.137	457.338	541.381	10.527.203	665.564	9.156.897	557.023	7.742.822	8.607.501	1.407.455	4.202.984

MILES DE DÓLARES DE 2007

2000	3.196.697	72.153	275.142	3.832.833	1.171.012	4.581.123	512.447	2.253.623	4.233.619	591.064	2.690.734
2001	3.356.932	85.714	277.310	3.936.673	1.064.806	4.818.224	513.299	2.778.936	4.434.063	633.584	2.787.458
2002	3.428.871	86.571	270.234	3.815.780	1.049.271	4.937.822	544.558	3.361.411	4.526.715	684.811	2.807.642
2003	3.616.189	107.836	311.780	4.226.829	875.935	5.099.715	551.651	3.328.791	4.666.600	707.455	2.870.121
2004	3.720.875	129.528	281.658	5.990.342	1.007.269	5.231.494	494.378	3.501.923	4.854.680	742.094	2.930.439
2005	3.874.262	187.543	361.912	6.119.966	956.151	5.565.354	499.894	3.802.202	5.148.451	786.313	3.002.996
2006	4.004.098	220.639	389.587	6.457.186	954.138	5.835.396	500.136	3.976.996	5.345.827	847.438	3.167.269
2007	4.174.664	223.019	374.429	5.970.124	926.818	6.077.119	585.603	4.016.663	5.356.038	864.979	3.231.203
2008	4.208.926	231.692	411.050	5.970.924	1.007.645	6.634.572	761.453	4.371.989	5.932.593	910.396	3.408.910
2009	4.223.733	241.244	398.722	5.731.784	1.040.853	6.659.644	691.494	4.678.672	5.818.688	958.983	3.568.581
2010	4.249.025	262.883	392.989	5.735.440	850.607	6.874.945	702.410	4.906.468	6.253.689	1.022.851	3.679.207
2011	4.497.878	320.898	417.199	5.943.445	959.240	7.204.954	909.500	5.964.496	6.681.137	1.159.780	3.949.652

TASAS DE VARIACIÓN ANUAL

2001	5,0	18,8	0,8	2,7	-9,1	5,2	0,2	23,3	4,7	7,2	3,6
2002	2,1	1,0	-2,6	-3,1	-1,5	2,5	6,1	21,0	2,1	8,1	0,7
2003	5,5	24,6	15,4	10,8	-16,5	3,3	1,3	-1,0	3,1	3,3	2,2
2004	2,9	20,1	-9,7	41,7	15,0	2,6	-10,4	5,2	4,0	4,9	2,1
2005	4,1	44,8	28,5	2,2	-5,1	6,4	1,1	8,6	6,1	6,0	2,5
2006	3,4	17,6	7,6	5,5	-0,2	4,9	0,0	4,6	3,8	7,8	5,5
2007	4,3	1,1	-3,9	-7,5	-2,9	4,1	17,1	1,0	0,2	2,1	2,0
2008	0,8	3,9	9,8	0,0	8,7	9,2	30,0	8,8	10,8	5,3	5,5
2009	0,4	4,1	-3,0	-4,0	3,3	0,4	-9,2	7,0	-1,9	5,3	4,7
2010	0,6	9,0	-1,4	0,1	-18,3	3,2	1,6	4,9	7,5	6,7	3,1
2011	5,9	22,1	6,2	3,6	12,8	4,8	29,5	21,6	6,8	13,4	7,4

... / ...

4.3.2 PRODUCTO INTERNO BRUTO POR INDUSTRIA (1) (cont.)

Período	Industria	Correo y comunicaciones	Actividades de servicios financieros	Actividades profesionales, técnicas y administrativas	Administración pública, defensa; planes de seguridad social obligatoria	Enseñanza y servicios sociales y de salud	Otros Servicios (2)	Servicio doméstico	TOTAL VALOR AGREGADO BRUTO	OTROS ELEMENTOS DEL PIB	PIB
MILES DE DÓLARES											
2000		262.187	361.214	1.028.138	970.533	555.392	710.183	69.519	17.272.627	1.045.974	18.318.601
2001		593.371	499.614	1.505.134	1.195.085	1.133.345	1.004.569	91.477	22.532.199	1.936.125	24.468.324
2002		696.355	611.727	1.928.443	1.506.946	1.565.168	1.736.696	104.866	26.239.842	2.309.103	28.548.945
2003		828.755	665.237	2.163.198	1.884.796	2.186.482	2.515.152	118.221	30.171.253	2.261.606	32.432.859
2004		941.252	786.185	2.299.594	2.051.507	2.680.823	3.246.880	122.607	34.198.165	2.393.496	36.591.661
2005		1.151.324	1.057.999	2.504.877	2.239.826	3.099.350	3.551.274	117.676	39.205.144	2.301.941	41.507.085
2006		1.152.321	1.297.673	2.780.632	2.477.088	3.525.031	3.771.266	131.156	44.497.147	2.304.897	46.802.044
2007		1.241.421	1.303.028	3.241.469	2.784.183	3.932.127	4.059.454	148.562	48.510.903	2.496.874	51.007.777
2008		1.425.183	1.441.430	3.642.474	3.528.729	4.726.952	4.416.773	201.269	59.550.902	2.211.733	61.762.635
2009		1.545.701	1.556.964	3.779.261	3.835.936	5.356.823	4.688.954	223.564	58.312.159	3.238.268	61.550.427
2010		1.523.974	1.714.191	4.180.304	4.133.334	5.693.254	4.970.245	251.074	64.544.229	3.312.264	67.856.493
2011		1.715.259	2.040.673	4.515.747	4.789.694	6.157.778	5.314.956	257.076	74.847.488	3.341.441	78.188.929
MILES DE DÓLARES DE 2007											
2000		476.208	782.860	1.945.003	2.235.788	3.205.252	3.667.333	132.476	35.855.367	1.871.043	37.726.410
2001		520.242	732.453	2.169.808	2.272.641	3.274.906	3.476.331	136.186	37.269.566	1.971.797	39.241.363
2002		562.674	793.283	2.469.991	2.329.793	3.242.112	3.563.964	139.045	38.614.548	2.234.446	40.848.994
2003		646.618	789.151	2.584.004	2.405.024	3.326.896	3.603.655	145.233	39.863.483	2.097.779	41.961.262
2004		753.194	864.918	2.675.662	2.489.683	3.445.865	3.892.015	150.620	43.156.637	2.250.073	45.406.710
2005		984.565	1.056.153	2.892.962	2.542.646	3.611.413	3.947.505	143.841	45.484.129	2.325.190	47.809.319
2006		1.105.167	1.266.396	3.027.431	2.618.800	3.762.404	3.954.635	148.441	47.581.984	2.332.631	49.914.615
2007		1.241.421	1.303.028	3.241.469	2.784.183	3.932.127	4.059.454	148.562	48.510.903	2.496.874	51.007.777
2008		1.501.243	1.385.900	3.463.920	2.839.151	4.157.011	4.159.057	147.602	51.504.034	2.746.374	54.250.408
2009		1.641.724	1.426.800	3.480.271	2.846.876	4.467.819	4.251.151	147.094	52.274.133	2.535.952	54.810.085
2010		1.612.720	1.502.138	3.810.531	2.910.252	4.583.370	4.389.675	153.227	53.892.427	2.710.149	56.602.576
2011		1.814.142	1.673.835	4.052.158	3.124.777	4.781.430	4.590.070	145.485	58.190.076	2.931.393	61.121.469
TASAS DE VARIACIÓN ANUAL											
2001		9,2	-6,4	11,6	1,6	2,2	-5,2	2,8	3,9	5,4	4,0
2002		8,2	8,3	13,8	2,5	-1,0	2,5	2,1	3,6	13,3	4,1
2003		14,9	-0,5	4,6	3,2	2,6	1,1	4,5	3,2	-6,1	2,7
2004		16,5	9,6	3,5	3,5	3,6	8,0	3,7	8,3	7,3	8,2
2005		30,7	22,1	8,1	2,1	4,8	1,4	-4,5	5,4	3,3	5,3
2006		12,2	19,9	4,6	3,0	4,2	0,2	3,2	4,6	0,3	4,4
2007		12,3	2,9	7,1	6,3	4,5	2,7	0,1	2,0	7,0	2,2
2008		20,9	6,4	6,9	2,0	5,7	2,5	-0,6	6,2	10,0	6,4
2009		9,4	3,0	0,5	0,3	7,5	2,2	-0,3	1,5	-7,7	1,0
2010		-1,8	5,3	9,5	2,2	2,6	3,3	4,2	3,1	6,9	3,3
2011		12,5	11,4	6,3	7,4	4,3	4,6	-5,1	8,0	8,2	8,0

(1) A partir de la Publicación No.24 de Cuentas Nacionales, los cálculos incorporan los resultados del Cambio de Año Base (CAB) 2007. Los datos de los años 2000 a 2006 corresponden a la información obtenida en la retropolación de las series; los años 2007 y 2008 son el resultado de las cuentas nacionales anuales; mientras que a partir del año 2009 en adelante, los resultados se obtuvieron por sumatoria de trimestres. Para mayor información acceder al link: <http://www.bce.fin.ec/docs.php?path=/documentos/PublicacionesNotas/Catalogo/CuentasNacionales/Anuales/Dolares/CAB.htm>. (2) Incluye: Actividades inmobiliarias y Entretenimiento, recreación y otras actividades de servicios.

FUENTE: Banco Central del Ecuador.

**ÍNDICE DE ACTIVIDAD ECONOMICA COYUNTURAL
2000 – 2012**

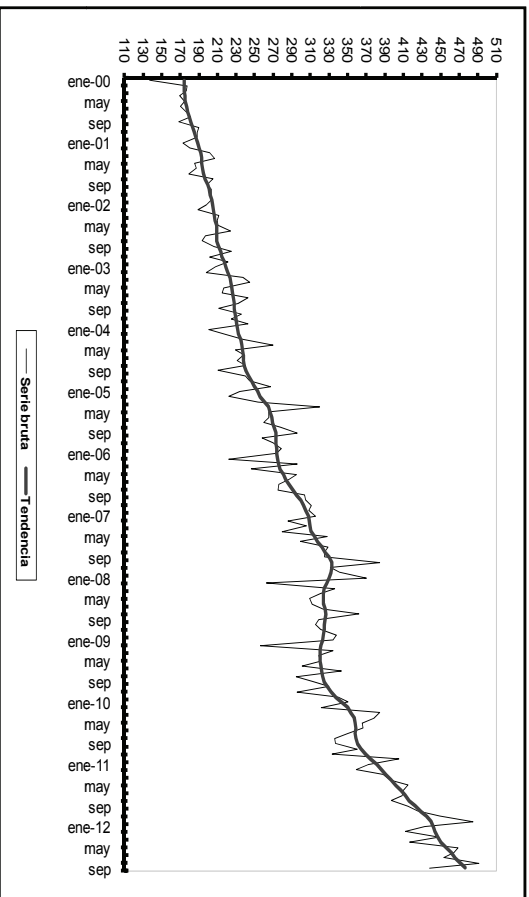

**ÍNDICE DE ACTIVIDAD ECONOMICA COYUNTURAL
2000 - 2012**

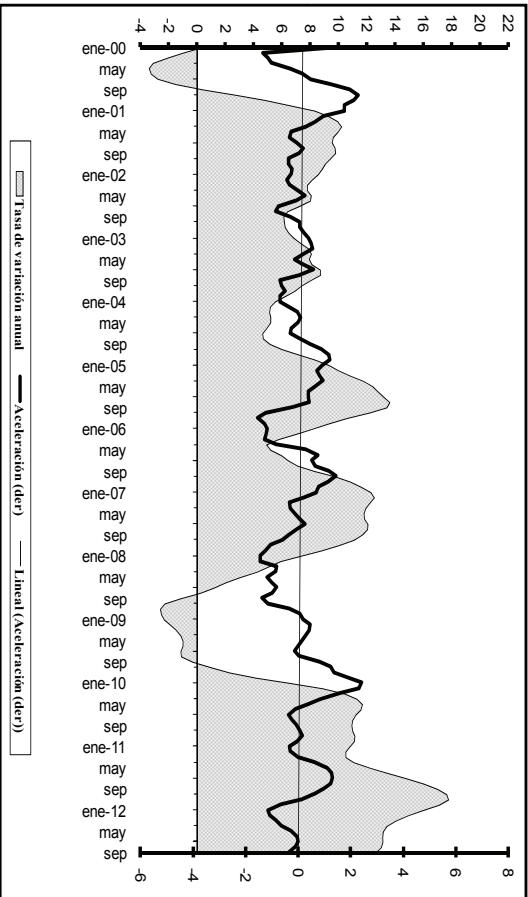

(1) Aceleración es la primera diferencia, mes a mes, de L_t , de las tasas anuales.

4.5.1 ÍNDICE DE ACTIVIDAD ECONÓMICA COYUNTURAL - IDEAC - (1)

Series ajustadas por tendencia
Base: 1993 = 100

Período	2000	2001	2002	2003	2004	2005	2006	2007	2008	2009	2010	2011	2012
Ene.	174,17	188,73	204,97	219,06	231,25	252,87	273,71	307,48	330,23	322,58	343,95	381,24	442,37
Feb.	174,25	190,50	206,08	221,25	232,77	256,16	274,20	308,67	327,09	320,94	349,59	386,46	444,28
Mar.	174,51	191,92	206,96	223,32	234,83	260,36	275,40	309,16	325,01	320,30	353,91	391,28	446,41
Abr.	174,85	192,77	207,88	224,76	236,53	264,48	277,55	310,77	324,10	320,39	356,76	396,58	449,98
May.	175,60	193,16	208,82	225,45	237,24	266,80	280,76	314,00	323,74	320,55	358,16	402,15	455,28
Jun.	176,56	193,62	209,19	226,25	237,48	267,98	284,00	317,72	324,30	321,10	358,45	407,07	460,69
Jul.	177,82	194,86	209,04	227,32	237,93	269,44	286,94	321,71	325,68	322,00	358,25	411,55	465,80
Ago.	179,36	196,92	209,57	227,92	238,65	271,27	290,67	325,82	326,65	323,08	358,75	416,51	470,93
Sep.	181,24	199,05	211,31	228,36	240,17	272,50	295,16	329,80	326,14	325,18	360,89	422,47	476,09
Oct.	183,47	200,86	213,32	229,19	243,01	272,70	299,33	332,64	325,12	328,21	364,43	428,96	
Nov.	185,49	202,39	215,07	230,03	246,60	272,93	302,66	333,15	324,57	332,09	369,28	435,13	
Dic.	187,09	203,70	216,95	230,55	249,91	273,43	305,33	332,31	323,96	337,60	375,27	439,71	

(1) Cifras revisadas. El IDEAC es un indicador mensual, elaborado en base a ponderaciones sectoriales de diversas actividades de la esfera real. Mide la evolución económica coyuntural del país. La serie que se presenta incluye cambios metodológicos como son básicamente: a) un nuevo sistema de desestacionalización, el tramo-seats y; b) la nueva base 1993=100.

FUENTE: Banco Central del Ecuador.

4.5.2 ÍNDICE DE ACTIVIDAD ECONÓMICA COYUNTURAL - IDEAC - (1)

Serie Bruta

Base: 1993 = 100

Período	2000	2001	2002	2003	2004	2005	2006	2007	2008	2009	2010	2011	2012
Ene.	137,56	172,80	197,77	207,86	201,01	234,26	272,97	314,96	369,60	334,65	350,25	371,53	432,79
Feb.	177,49	180,32	189,14	198,36	218,85	222,41	222,01	285,98	262,98	256,38	321,71	359,33	412,41
Mar.	176,67	201,45	211,72	237,38	237,08	253,18	295,92	305,52	335,59	333,83	384,79	387,61	447,89
Abr.	169,21	206,96	209,83	244,82	269,38	320,29	246,28	279,62	321,04	318,99	377,93	396,04	416,21
May.	174,59	185,86	210,66	217,26	229,42	265,38	294,63	327,93	309,36	320,54	365,84	415,25	468,96
Jun.	170,33	186,90	224,19	215,23	237,98	265,01	286,93	299,44	311,92	301,33	366,71	409,26	464,30
Jul.	176,51	179,45	196,90	242,53	231,41	259,70	276,30	329,05	323,20	342,96	349,07	408,72	453,08
Ago.	180,94	205,02	193,50	232,08	240,16	277,46	275,35	325,63	361,67	294,53	336,39	396,81	490,91
Sep.	168,74	198,59	205,66	211,78	210,27	295,98	303,87	325,04	319,19	312,59	336,67	414,67	438,48
Oct.	190,09	203,37	225,28	236,10	240,53	257,64	304,91	384,64	315,39	330,02	360,63	425,67	
Nov.	188,00	203,09	202,06	224,89	244,30	269,84	311,16	331,51	320,72	295,57	333,43	448,70	
Dic.	188,46	203,56	221,00	242,47	267,25	278,37	307,79	341,26	337,93	339,75	405,31	484,73	

(1) Cifras revisadas. El IDEAC es un indicador mensual, elaborado en base a ponderaciones sectoriales de diversas actividades de la esfera real. Mide la evolución económica coyuntural del país. La serie que se presenta incluye cambios metodológicos como son básicamente: a) un nuevo sistema de desestacionalización, el tramo-seats y; b) la nueva base 1993=100.

FUENTE: Banco Central del Ecuador.

4.6.1 INDICES DE CONFIANZA DEL CONSUMIDOR, CINCO CIUDADES

TOTAL CINCO CIUDADES: CUENCA, MACHALA, GUAYAQUIL, QUITO Y AMBATO.

Período	TOTAL CINCO CIUDADES			CUENCA			MACHALA			GUAYAQUIL			QUITO			AMBATO			
	Índice de Situación Presente (1)	Índice de Expectativas (2)	Índice de Confianza del Consumidor (3)	Índice de Situación Presente (1)	Índice de Expectativas (2)	Índice de Confianza del Consumidor (3)	Índice de Situación Presente (1)	Índice de Expectativas (2)	Índice de Confianza del Consumidor (3)	Índice de Situación Presente (1)	Índice de Expectativas (2)	Índice de Confianza del Consumidor (3)	Índice de Situación Presente (1)	Índice de Expectativas (2)	Índice de Confianza del Consumidor (3)	Índice de Situación Presente (1)	Índice de Expectativas (2)	Índice de Confianza del Consumidor (3)	
2008	Enero	32,6	38,6	34,6	25,4	36,8	29,2	37,5	40,7	38,5	37,2	40,3	38,2	30,7	38,6	33,4	29,3	35,0	31,2
	Febrero	31,1	38,1	33,4	26,0	37,9	30,0	34,6	39,2	36,1	32,6	36,5	33,9	28,5	38,8	31,9	33,3	39,1	35,2
	Marzo	29,0	35,7	31,2	26,5	36,1	29,7	32,1	36,0	33,4	32,9	35,9	33,9	25,6	36,5	29,2	26,2	33,4	28,6
	Abril	27,0	33,6	29,2	23,9	35,2	27,6	31,1	34,6	32,3	27,7	32,3	29,2	25,5	35,2	28,8	26,9	30,6	28,1
	Mayo	24,9	32,4	27,4	22,4	34,2	26,3	23,8	32,5	26,7	28,8	34,9	30,8	22,9	31,3	25,7	24,9	27,7	25,8
	Junio	27,1	34,9	29,7	25,8	36,5	29,3	27,9	37,4	31,0	29,7	35,7	31,7	25,2	33,7	28,0	25,7	30,9	27,4
	Julio	26,9	36,8	30,2	26,3	40,1	30,9	30,7	39,3	33,6	26,6	38,1	30,5	24,1	33,7	27,3	27,7	32,9	29,5
	Agosto	31,5	40,8	34,6	32,2	45,3	36,5	34,1	44,3	37,5	32,6	40,4	35,2	27,8	38,4	31,3	31,4	36,4	33,0
	Septiembre	32,1	42,2	35,4	34,4	48,0	39,0	32,8	43,2	36,3	30,7	38,8	33,4	31,1	43,9	35,4	32,5	38,7	34,6
	Octubre	32,6	42,8	36,0	33,8	47,5	38,4	35,2	42,3	37,5	32,0	40,6	34,9	30,7	45,8	35,7	32,3	38,3	34,3
	Noviembre	33,7	42,0	36,5	35,9	47,2	39,7	33,3	42,0	36,2	35,0	41,3	37,1	30,4	42,5	34,4	34,1	36,9	35,1
	Diciembre	35,2	42,2	37,5	35,1	44,6	38,3	35,9	44,5	38,8	36,4	41,3	38,0	34,6	42,7	37,3	33,6	38,2	35,1
2009	Enero	30,5	35,6	32,2	26,5	34,1	29,1	33,6	35,9	34,4	31,1	34,1	32,1	29,3	39,5	32,7	31,9	34,2	32,7
	Febrero	27,5	33,7	29,6	24,4	31,3	26,7	28,1	33,2	29,8	27,9	32,5	29,4	26,8	37,1	30,2	30,7	34,3	31,9
	Marzo	28,8	35,3	31,0	26,8	31,3	28,3	29,3	36,7	31,7	29,6	37,4	32,2	28,0	37,3	31,1	30,2	31,5	30,7
	Abril	28,2	36,1	30,8	26,9	34,4	29,4	32,0	41,4	35,2	28,7	37,8	31,7	26,0	34,8	28,9	27,7	31,0	28,8
	Mayo	31,4	39,2	34,0	29,1	37,2	31,8	31,8	39,7	34,5	32,7	40,8	35,4	29,8	39,3	32,9	33,6	37,8	35,0
	Junio	33,1	41,4	35,9	30,9	39,3	33,7	35,3	43,6	38,0	33,7	43,7	37,0	31,9	41,0	35,0	33,5	38,1	35,1
	Julio	32,9	42,6	36,1	30,8	38,7	33,4	33,6	45,0	37,4	33,3	44,4	37,0	32,1	43,9	36,0	34,7	39,5	36,3
	Agosto	34,0	42,8	36,9	33,5	40,3	35,8	34,6	43,5	37,6	34,9	45,2	38,4	32,1	44,1	36,1	34,7	38,7	36,0
	Septiembre	34,3	42,5	37,1	33,8	40,0	35,9	34,1	40,5	36,2	35,5	45,9	39,0	33,6	44,5	37,2	34,1	38,6	35,6
	Octubre	33,1	43,4	36,5	32,8	42,7	36,1	34,2	45,2	37,9	34,0	44,3	37,4	31,5	44,5	35,8	32,5	38,9	34,6
	Noviembre	31,1	41,9	34,7	32,0	40,8	34,9	33,7	45,2	37,5	34,1	45,5	37,9	26,8	40,4	31,4	27,6	34,8	30,0
	Diciembre	39,2	45,6	41,3	37,4	42,4	39,1	43,6	51,6	46,3	42,0	48,4	44,2	38,2	45,6	40,7	32,4	37,8	34,2
2010	Enero	34,5	43,2	37,4	35,6	43,2	38,1	38,1	47,4	41,2	37,7	46,8	40,8	29,8	42,8	34,1	29,6	33,0	30,7
	Febrero	33,6	43,0	36,7	37,4	43,4	39,4	34,9	44,1	38,0	35,3	46,0	38,9	28,9	42,3	33,4	31,4	36,6	33,1
	Marzo	36,5	43,5	38,8	36,5	43,1	38,7	36,5	48,5	40,5	39,6	45,2	41,5	33,5	42,2	36,4	34,5	37,5	35,5
	Abril	34,7	42,6	37,3	38,1	46,3	40,9	36,6	45,1	39,4	36,5	44,1	39,1	30,0	40,0	33,3	31,8	37,0	33,5
	Mayo	33,4	42,2	36,3	34,5	42,1	37,0	36,3	44,0	38,9	34,9	44,3	38,0	30,7	41,6	34,3	30,1	37,7	32,6
	Junio	34,2	41,4	36,6	37,7	41,6	39,0	34,9	43,8	37,8	34,6	42,4	37,2	31,4	40,5	34,5	32,6	38,0	34,4
	Julio	34,7	43,9	37,7	37,7	43,5	39,6	38,1	45,1	40,4	35,8	46,3	39,3	30,9	44,9	35,6	31,1	37,3	33,1
	Agosto	35,6	44,8	38,6	40,2	45,2	41,8	35,6	46,5	39,2	34,8	46,2	38,6	34,3	46,1	38,2	33,6	38,4	35,2
	Septiembre	36,6	44,7	39,3	38,6	44,2	40,5	38,2	46,3	40,9	35,8	46,2	39,3	36,2	43,9	38,7	34,9	42,2	37,3
	Octubre	36,8	46,3	40,0	41,3	46,5	43,0	37,0	46,3	40,1	37,1	49,6	41,3	35,6	44,7	38,6	33,1	42,2	36,1
	Noviembre	38,4	47,9	41,6	41,6	49,1	44,1	39,5	49,6	42,9	40,5	49,9	43,6	34,5	45,4	38,1	35,6	44,7	38,6
	Diciembre	42,2	49,1	44,5	46,8	48,9	47,5	41,4	45,8	42,9	40,6	50,3	43,8	44,2	51,1	46,5	38,6	47,6	41,6

4.6.1 INDICES DE CONFIANZA DEL CONSUMIDOR 5 CIUDADES (Cont.)

CUENCA, MACHALA, GUAYAQUIL, QUITO, AMBATO Y TOTAL CINCO CIUDADES

Período	TOTAL CINCO CIUDADES			CUENCA			MACHALA			GUAYAQUIL			QUITO			AMBATO			
	Índice de Situación Presente (1)	Índice de Expectativas (2)	Índice de Confianza del Consumidor (3)	Índice de Situación Presente (1)	Índice de Expectativas (2)	Índice de Confianza del Consumidor (3)	Índice de Situación Presente (1)	Índice de Expectativas (2)	Índice de Confianza del Consumidor (3)	Índice de Situación Presente (1)	Índice de Expectativas (2)	Índice de Confianza del Consumidor (3)	Índice de Situación Presente (1)	Índice de Expectativas (2)	Índice de Confianza del Consumidor (3)	Índice de Situación Presente (1)	Índice de Expectativas (2)	Índice de Confianza del Consumidor (3)	
2011	Enero	40,0	48,3	42,8	42,8	47,5	44,3	42,4	52,4	45,7	39,6	50,6	43,2	38,1	45,5	40,5	38,2	44,6	40,3
	Febrero	36,1	46,7	39,6	39,1	44,9	41,0	37,6	50,5	41,9	38,5	51,4	42,8	30,6	42,7	34,6	34,7	41,8	37,1
	Marzo	39,6	47,2	42,1	39,8	44,9	41,5	40,5	51,2	44,1	41,3	50,1	44,2	38,2	45,5	40,7	37,2	42,6	39,0
	Abril	35,7	45,0	38,8	39,5	43,7	40,9	36,1	47,9	40,0	36,3	49,5	40,7	34,1	42,5	36,9	32,5	38,6	34,5
	Mayo	38,0	47,3	41,1	39,9	45,0	41,6	37,9	49,6	41,8	39,4	50,5	43,1	36,1	46,1	39,5	36,2	43,4	38,6
	Junio	40,8	46,8	42,8	40,3	44,4	41,6	42,5	50,7	45,2	42,9	51,4	45,7	38,4	42,6	39,8	39,3	42,8	40,4
	Julio	38,3	46,5	41,0	36,9	40,9	38,2	40,4	49,1	43,3	40,1	51,0	43,7	35,4	45,1	38,7	38,0	43,5	39,8
	Agosto	38,4	45,9	40,9	38,0	42,0	39,4	39,2	50,8	43,0	40,6	49,0	43,4	35,3	43,5	38,0	37,7	42,2	39,2
	Septiembre	39,0	46,6	41,6	38,3	42,3	39,7	42,4	50,4	45,1	39,6	50,2	43,2	37,4	45,1	40,0	37,5	42,8	39,3
	Octubre	38,1	47,5	41,2	36,5	43,3	38,8	41,5	51,3	44,8	41,1	53,2	45,1	35,9	44,5	38,8	33,5	41,7	36,2
	Noviembre	37,9	47,9	41,2	36,1	44,6	38,9	40,9	55,5	45,8	42,0	52,8	45,6	34,3	42,0	36,9	34,6	42,9	37,3
	Diciembre	43,2	48,2	44,9	40,0	41,0	40,3	45,1	52,4	47,5	46,7	53,9	49,1	41,3	46,1	42,9	41,1	44,2	42,2
2012	Enero	40,6	47,8	43,0	40,1	46,9	42,4	43,2	51,9	46,1	43,1	54,4	46,8	37,4	41,4	38,7	38,5	41,4	39,5
	Febrero	40,4	49,3	43,4	39,4	46,1	41,7	41,3	54,1	45,6	42,7	55,4	46,9	37,5	43,7	39,6	40,4	44,0	41,6
	Marzo	40,4	48,2	43,0	39,5	47,0	42,0	43,7	53,1	46,8	41,9	52,8	45,6	37,3	43,6	39,4	39,3	42,0	40,2
	Abril	40,9	49,2	43,6	41,1	48,6	43,6	43,4	54,3	47,1	43,8	54,8	47,4	37,0	44,4	39,4	37,9	40,8	38,8
	Mayo	41,5	49,7	44,2	42,3	50,0	44,9	42,0	53,9	46,0	43,1	54,2	46,8	39,5	45,6	41,6	40,0	42,4	40,8
	Junio	42,8	49,4	45,0	43,4	49,6	45,4	45,2	53,6	48,0	43,9	52,6	46,8	41,4	47,0	43,2	39,5	42,3	40,5
	Julio	41,3	49,9	44,2	42,5	48,1	44,4	42,3	53,2	45,9	43,2	54,7	47,0	38,6	47,3	41,5	39,2	43,0	40,5
	Agosto	41,3	48,9	43,8	42,2	49,8	44,7	42,2	49,6	44,7	41,9	52,3	45,4	40,6	46,6	42,6	39,2	44,4	40,9
	Septiembre	40,6	48,3	43,2	40,6	49,7	43,6	41,5	53,3	45,4	42,2	49,7	44,7	39,3	45,0	41,2	38,6	43,1	40,1
	Octubre	40,3	49,1	43,2	41,3	48,8	43,8	41,2	51,3	44,6	42,2	52,8	45,7	39,6	48,1	42,4	35,9	41,8	37,8

(1) El Índice de Situación Presente se construye en base a tres preguntas: 1) ¿En relación al mes anterior la situación económica de su hogar es?, 2) ¿En relación al mes anterior el consumo de su hogar en entretenimiento es?, 3) ¿En relación al mes anterior la situación económica del país es?. (2) El Índice de Expectativas Futuras se construye en base a tres preguntas: 1) ¿Cómo cree usted que será la situación económica de su hogar en los próximos tres meses?, 2) ¿Cómo cree usted que será el consumo de su hogar en entretenimiento en los próximos tres meses?, 3) ¿Cómo considera que será la situación económica del país durante los próximos 3 meses?. (3) En la Encuesta Nacional de Empleo, Desempleo y Subempleo (ENEMDU), realizada por el Instituto Nacional de Estadísticas y Censos, se incluye el cuestionario para el cálculo del Índice de Confianza del Consumidor. La muestra mensual es de aproximadamente 3,800 hogares de las ciudades de Quito, Guayaquil, Ambato, Cuenca y Machala. El Índice de Confianza al Consumidor se construye como un promedio ponderado del Índice de Situación Presente y del Índice de Expectativas. Este índice se encuentra acotado entre 0 y 100 puntos. Al ser un índice, el valor obtenido en sí mismo carece de unidad de medida, pero adquiere relevancia cuando se lo compara con los datos históricos obtenidos, de esta manera se puede establecer si la Confianza del Consumidor aumenta o disminuye.

FUENTE: Banco Central del Ecuador (BCE).



AV. 10 de Agosto N11-511 y Carlos Ibarra
Piso Sinton Bellver
(593) 02-25724522 EXT. 2021,2022
fax: (593) 02-2260-230
Casilla Postal
17-130029-C
QUITO - ECUADOR

www.bce.fin.ec