

IEM

Diciembre 31 de 2014

Banco Central del Ecuador

Banco Central del Ecuador
ISSN-0408-327X
Banco Central del Ecuador

Banco Central del Ecuador

Banco Central del Ecuador

Banco Central del Ecuador

Banco Central del Ecuador

Banco Central del Ecuador

Banco Central del Ecuador

Banco Central del Ecuador

Banco Central del Ecuador

Banco Central del Ecuador

Banco Central del Ecuador

Banco Central del Ecuador

Banco Central del Ecuador

Banco Central del Ecuador

Banco Central del Ecuador

Banco Central del Ecuador

Banco Central del Ecuador

Banco Central del Ecuador

Banco Central del Ecuador

Banco Central del Ecuador

Banco Central del Ecuador

Banco Central del Ecuador

Banco Central del Ecuador

Banco Central del Ecuador

Banco Central del Ecuador

**INFORMACIÓN
ESTADÍSTICA
MENSUAL**
Banco Central del Ecuador
Banco Central del Ecuador

NO. 1.954

Banco Central del Ecuador

Banco Central del Ecuador

Banco Central del Ecuador

Banco Central del Ecuador

Banco Central del Ecuador

Banco Central del Ecuador

Banco Central del Ecuador

Banco Central del Ecuador

Banco Central del Ecuador

Banco Central del Ecuador

**Banco Central
del Ecuador**

EDIFICIO

*Segunda sede del Banco Central del Ecuador,
actualmente Museo Numismático,
calles Sucre y García Moreno.
Quito - Ecuador*

Nota a los usuarios de la Información Estadística Mensual (IEM):

El Banco Central del Ecuador comunica a los usuarios de la IEM, que a partir del Boletín No.1931, los datos correspondientes a los sectores Fiscal y Externo, que presentan resultados porcentuales en relación con el Producto Interno Bruto nominal, incorporan la serie del PIB con base 2007. Así mismo, se difunden los datos del PIB per cápita, con la información oficial de Población del Instituto Nacional de Estadística y Censos (INEC), en base al Censo de Población y Vivienda de 2010.

Nota: El cuadro Resumen del Sistema de Balances del Banco Central del Ecuador fue publicado hasta el boletín IEM 1950 de Agosto 2014, en cumplimiento a lo dispuesto en el Código Orgánico Monetario y Financiero (Registro Oficial N° 332 – Viernes 12 de septiembre de 2014).



DISEÑO, DIAGRAMACIÓN Y PROCESAMIENTO:

PUBLICACIONES ECONÓMICAS
SUBGERENCIA DE PROGRAMACIÓN Y REGULACIÓN
DIRECCIÓN NACIONAL DE SÍNTESIS MACROECONÓMICA
BANCO CENTRAL DEL ECUADOR

2015, Banco Central del Ecuador

<http://www.bce.fin.ec/docs.php?path=/home1/estadisticas/boimensual/IEMensual.jsp>

ÍNDICE

página

1. SECTOR MONETARIAS Y FINANCIERAS	
- Gráficos	5
1.1 Principales Indicadores monetarios y financieros:	
1.1.1 Oferta Monetaria (M1) y Liquidez Total (M2).....	6
1.1.2 Captaciones y Crédito del Panorama Financiero por Sectores	7
1.2 Banco Central del Ecuador:	
1.2.1 Reservas Internacionales	8
1.2.2 Panorama: Banco Central del Ecuador	9
1.2.3 Balance Sectorial: Banco Central del Ecuador	10
1.3 Otras Sociedades de Depósito (OSD):	
1.3.1 Panorama: Otras Sociedades de Depósito (OSD)	12
1.3.2 Balance Sectorial: Otras Sociedades de Depósito (OSD)	13
1.4 Panorama monetario (PM)	15
1.5 Panorama: Otras Sociedades Financieras (OSF)	16
1.6 Panorama Financiero (PF)	17
1.7 Bancos Privados:	
1.7.1 Memo Item: Panorama: Bancos Privados	18
1.7.2 Memo Item: Balance Sectorial: Bancos Privados	19
1.7.3 Memo Item: Panorama: Banca Off Shore	21
1.7.4 Memo Item: Balance Sectorial: Banca Off Shore	22
1.8 Captaciones del Sistema Financiero.....	24
1.9 Crédito al sector privado para particulares	25
1.10 Tasas de interés:	
1.10.1 Tasas de interés referenciales vigentes.....	26
1.10.2 Tasas de interés activas efectivas y máximas referenciales vigentes por segmento de crédito	27
1.10.3 Volumen de crédito por segmentos	28
1.11 Encaje bancario:	
1.11.1 Posición semanal de encaje bancario	29
1.11.2 Encaje legal del sistema financiero.....	30
2. ESTADÍSTICAS DE FINANZAS PUBLICAS	
- Gráficos	31
2.1 Operaciones del Sector Público no Financiero (Base devengado)	32
2.2 Operaciones del Sector Público no Financiero (Base devengado)	33
2.2.1 Operaciones del Gobierno Central (Base devengado).....	34
2.2.2 Operaciones del Resto de Entidades del Sector Público No Financiero (Base devengado)	35
2.2.2.1 Operaciones de los Gobiernos Autónomos y Descentralizados (GADs)	36
2.2.3 Operaciones de Empresas Públicas no Financieras (Base devengado)	37
2.3 Finandamiento del Sector Público no Financiero	38
2.4 Situación Financiera del Presupuesto del Gobierno Central (Base caja)	39
2.4.1 Déficit o Superávit: Global, Presupuestario y Primario del Presupuesto del Gobierno Central (Base caja) ...	40
2.4.2 Ingresos Corrientes y de Capital del Presupuesto del Gobierno Central (Base caja)	41
2.4.3 Egresos del Presupuesto del Gobierno Central (Base caja)	42
2.5 Estado y Movimiento de la Deuda Pública Interna del Gobierno Central	43
3. ESTADÍSTICAS DEL SECTOR EXTERNO	
- Gráficos	44
3.1 Comercio Exterior:	
3.1.1 Exportaciones por producto principal	46
3.1.2 Exportaciones por grupos de productos	48
3.1.2a Exportaciones por grupo de productos (Tasas de variación anual).....	49
3.1.2b Participación porcentual de los principales productos de exportación	50
3.1.3 Exportaciones no tradicionales	51
3.1.4 Exportaciones FOB, importaciones CIF anuales, por continente, área económica y país	53

3.1.5	Exportaciones FOB mensuales, por continente, área económica y país	54
3.1.5a	Exportaciones e Importaciones - Petroleras y No Petroleras por área económica	55
3.1.6	Importaciones FOB por uso o destino económico	57
3.1.6a	Importaciones por uso o destino económico (Tasas de variación)	58
3.1.6b	Participación porcentual de los grupos de bienes por Uso o Destino Económico (CUODE) en las Importaciones	59
3.1.7	Importaciones CIF por uso o destino económico	61
3.1.8	Importaciones FOB mensuales por continente, área económica y país	62
3.1.9	Importaciones CIF mensuales por continente, área económica y país	63
3.2	Balanza de pagos:	
3.2.1.1	Balanza de Pagos Analfita	64
3.2.1.2	Balanza de Pagos Normalizada	66
3.2.2	Balanza comercial	68
3.2.2a	Balanza comercial	69
3.3	Deuda Externa:	
3.3.1	Movimiento de la deuda externa pública	70
3.3.2	Movimiento de la deuda externa privada	71
3.4	Cotizaciones de las Principales Monedas: Tasas de Inflación de los Estados Unidos de América y tasas de Interés en el Mercado Internacional:	
3.4.1	Ecuador: índices de tipo de cambio real	72
3.4.2	Cotizaciones del dólar de Estados Unidos de América en el mercado internacional	73
3.4.3	Tasas de inflación en Estados Unidos de América y tipos de interés internacionales	74
4.	ESTADÍSTICAS DEL SECTOR REAL	
4.1	Estadísticas Petroleras:	
Gráficos	75
4.1.1	Producción nacional de petróleo crudo y sus derivados	76
4.1.2	Exportaciones de petróleo crudo	77
4.1.2a	Exportaciones de Petróleo de EP Petroecuador	78
4.1.2b	Precios promedio del crudo ecuatoriano y del mercado internacional	80
4.1.3	Exportaciones de derivados de petróleo de EP Petroecuador	81
4.1.4	Ingresos y egresos por comercialización interna de derivados importados	82
4.2	Precios, Salarios y Mercado Laboral:	
Gráficos	84
4.2.1	Índice de precios al consumidor (Año base: enero - diciembre de 2004 = 100)	85
4.2.2	Salario unificado y componentes salariales	87
4.2.3	Salario básico unificado y componentes salariales: valores nominal y real en promedio	88
4.2.4	Índice de precios al productor (Canasta actualizada)	89
4.2.5	Índice de precios al productor (Canasta actualizada - excluye productos de exportación)	90
4.2.6	Indicadores de coyuntura del mercado laboral ecuatoriano: Total Nacional Urbano	91
4.2.7	Indicadores de coyuntura del mercado laboral ecuatoriano: Cuenca, Guayaquil, Quito, Machala y Ambato	92
4.3	Producto Interno Bruto:	
4.3.1	Oferta y utilización final de bienes y servicios	94
4.3.2	Producto interno bruto por industria	95
4.3.3	Indicadores macroeconómicos trimestrales I/t-1	97
4.4	Previsiones Macroeconómicas:	
4.4.1	Oferta y utilización final de bienes y servicios	98
4.4.2	Producto interno bruto por industria	99
4.5	Índice de actividad económica coyuntural - IDEAC:	
Gráficos	101
4.5.1	Serie ajustadas por tendencia	102
4.5.2	Serie bruta	102
4.6	Índice de confianza del consumidor	
4.6.1	Índice de confianza del consumidor cinco ciudades	103

Nota General:

Las cifras están expresadas en dólares de los Estados Unidos de América.

Se utilizan los siguientes signos convencionales:

- no existe transacción;

... no hay información disponible; y,

0 (cero) el dato es inferior que la unidad.

Las notas metodológicas de la Información Estadística Mensual fueron publicadas en forma impresa hasta el boletín N. 1847 correspondiente al mes de enero del 2006. A partir de este número cualquier referencia dirigirse a la información difundida en internet.

Esta información se difunde en internet (<http://www.bce.ec>) antes de su publicación en soporte papel de acuerdo al calendario establecido por el Banco Central del Ecuador y está en concordancia con los requerimientos de las NEDD (Normas Especiales para la Divulgación de Datos) del FMI. El calendario de difusión específico de las NEDD se encuentra en la hoja web del FMI (<http://dsbb.imf.org>).

SECTOR MONETARIO Y FINANCIERO

RESERVAS INTERNACIONALES

Millones de Dólares

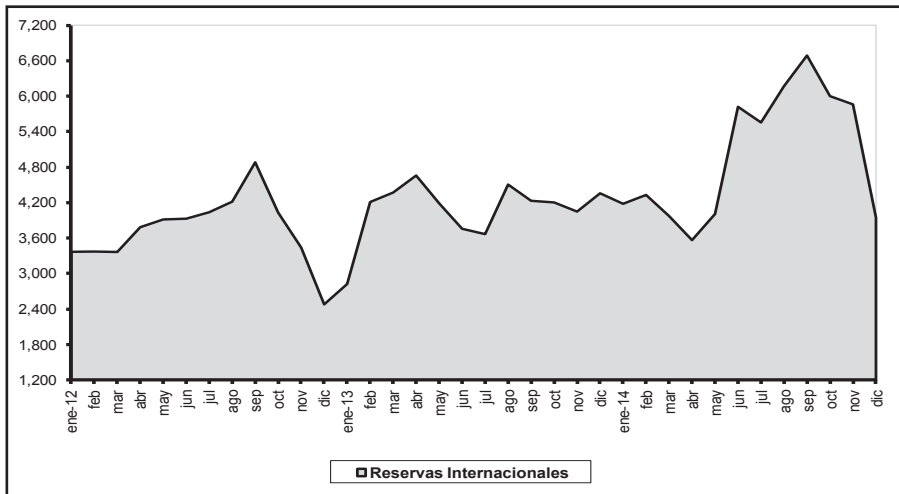

TASAS DE INTERÉS REFERENCIALES

Porcentajes

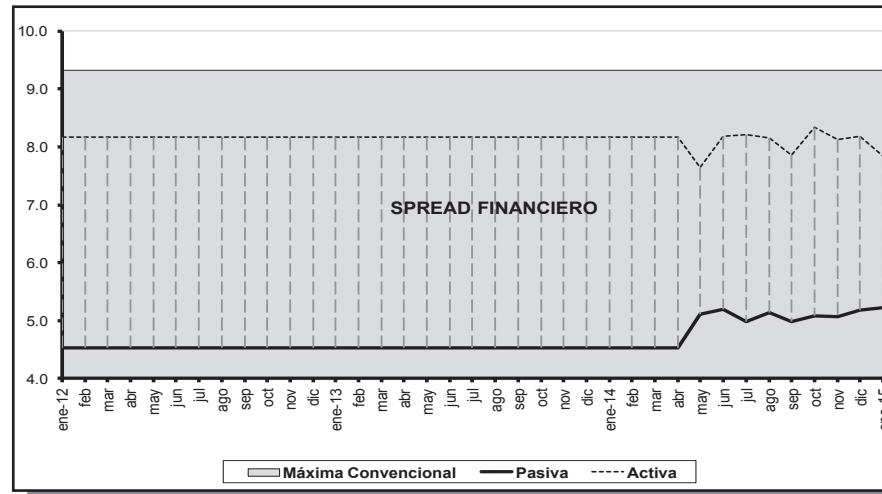

CARTERA BANCOS PRIVADOS

Millones de Dólares

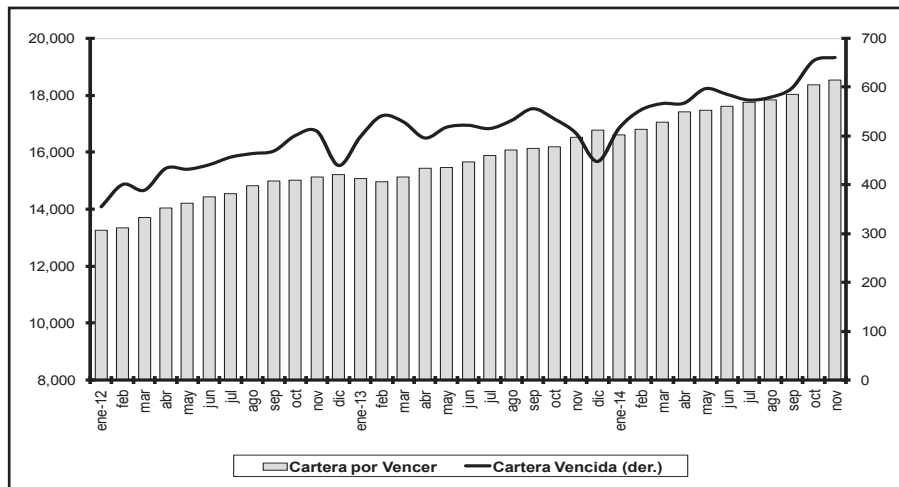

CAPTACIONES BANCOS PRIVADOS

Millones de Dólares

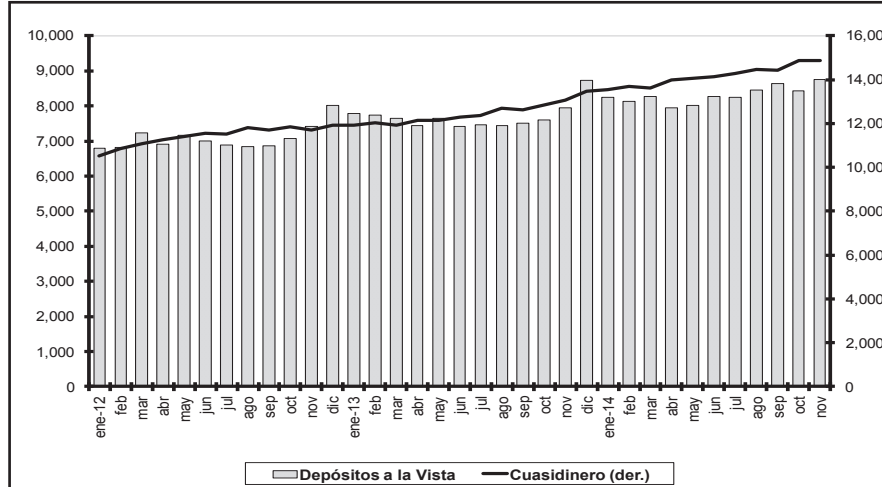

1.1.1 OFERTA MONETARIA (M1) Y LIQUIDEZ TOTAL (M2)

En millones de dólares al final del período

Período	Especies Monetarias en Circulación (1)	Moneda Fraccionaria	Depósitos a la vista (2)	Oferta Monetaria M1 (3)	Cuasidinero (4)	LIQUIDEZ TOTAL M2 (8)	Reservas Bancarias (6)	Caja BCE	Caja OSD	BASE MONETARIA BM (7)	Multiplificador M1/BM (8)	Multiplificador M2/BM (8)
	a	b	c	d=a+b+c	e	f=d+e	g	h	i	j=a+b+g+h+i	k=d/j	l=f/j
2012												
Enero	4.958,2	83,4	6.874,1	11.915,7	14.412,8	26.328,5	1.699,3	863,6	731,8	8.336,3	1,4	3,2
Febrero	4.922,2	83,0	6.890,6	11.895,7	14.836,3	26.732,0	1.706,5	697,0	808,3	8.217,1	1,4	3,3
Marzo	5.060,5	82,9	7.300,5	12.443,8	15.103,0	27.546,8	1.910,5	755,4	733,7	8.542,9	1,5	3,2
Abril	5.211,8	82,5	7.003,7	12.298,0	15.374,5	27.672,5	1.639,8	579,7	803,6	8.317,4	1,5	3,3
Mayo	5.206,3	83,3	7.247,7	12.537,3	15.622,0	28.159,3	1.654,4	644,1	820,1	8.408,1	1,5	3,3
Junio	5.255,8	83,4	7.084,5	12.423,7	15.796,5	28.220,2	1.830,4	654,5	760,2	8.584,3	1,4	3,3
Julio	5.373,0	82,8	6.949,8	12.405,7	15.698,6	28.104,3	1.720,2	459,8	829,1	8.464,9	1,5	3,3
Agosto	5.517,4	83,3	6.911,4	12.512,0	15.944,5	28.456,5	2.416,7	447,7	807,1	9.272,1	1,3	3,1
Septiembre	5.508,1	83,2	6.950,9	12.542,1	15.900,7	28.442,8	2.307,5	604,2	808,9	9.311,7	1,3	3,1
Octubre	5.615,3	83,3	7.154,5	12.853,1	16.090,0	28.943,1	2.211,5	581,7	869,0	9.360,8	1,4	3,1
Noviembre	5.761,6	83,1	7.491,9	13.336,6	15.961,3	29.298,0	2.127,6	968,6	825,8	9.766,6	1,4	3,0
Diciembre	6.326,7	84,5	8.100,4	14.511,6	16.393,9	30.905,5	2.360,2	244,2	987,8	10.003,5	1,5	3,1
2013												
Enero	6.043,1	83,7	7.876,8	14.003,5	16.422,9	30.426,5	2.155,9	407,2	884,7	9.574,6	1,5	3,2
Febrero	6.078,5	83,9	7.830,0	13.992,3	16.620,6	30.613,0	2.462,1	365,3	928,5	9.918,3	1,4	3,1
Marzo	6.291,9	83,8	7.735,5	14.111,2	16.560,1	30.671,3	2.747,4	429,1	882,0	10.434,3	1,4	2,9
Abril	6.460,0	83,5	7.529,0	14.072,4	16.785,9	30.858,3	2.554,5	512,9	870,2	10.481,0	1,3	2,9
Mayo	6.561,1	84,6	7.854,7	14.500,4	16.927,7	31.428,1	2.452,0	469,5	862,4	10.429,7	1,4	3,0
Junio	6.592,0	84,2	7.508,3	14.184,5	17.053,7	31.238,1	2.588,0	423,1	835,1	10.522,4	1,3	3,0
Julio	6.664,5	84,5	7.532,8	14.281,9	17.094,9	31.376,9	2.388,0	527,6	867,1	10.531,8	1,4	3,0
Agosto	6.866,7	84,6	7.508,8	14.460,1	17.595,3	32.055,4	2.636,1	964,3	801,5	11.353,2	1,3	2,8
Septiembre	6.921,8	84,3	7.592,3	14.598,5	17.566,4	32.164,9	2.680,4	1.095,5	817,9	11.599,9	1,3	2,8
Octubre	6.994,3	85,2	7.685,3	14.764,8	17.839,1	32.604,0	2.739,5	986,7	844,2	11.649,9	1,3	2,8
Noviembre	6.891,9	85,7	8.024,2	15.001,8	18.133,1	33.134,9	3.271,8	1.076,2	817,8	12.143,4	1,2	2,7
Diciembre	7.367,1	87,3	8.818,0	16.272,4	18.778,7	35.051,1	3.898,1	360,4	1.025,7	12.738,6	1,3	2,8
2014												
Enero	7.128,6	86,2	8.334,6	15.549,4	18.821,2	34.370,6	3.406,9	689,9	865,3	12.176,8	1,3	2,8
Febrero	7.313,7	86,6	8.224,5	15.624,8	19.042,6	34.667,4	3.238,9	581,4	892,3	12.112,8	1,3	2,9
Marzo	7.407,5	86,9	8.345,0	15.839,4	19.039,4	34.878,8	3.386,2	496,2	857,3	12.234,1	1,3	2,9
Abril	7.648,1	86,5	8.035,2	15.769,8	19.367,1	35.136,9	2.819,9	442,8	929,9	11.927,2	1,3	2,9
Mayo	7.726,7	87,0	8.095,8	15.909,5	19.553,8	35.463,3	3.053,4	398,3	927,9	12.193,4	1,3	2,9
Junio	7.829,2	87,1	8.359,8	16.276,1	19.675,8	35.951,9	3.289,4	386,1	949,2	12.540,9	1,3	2,9
Julio	8.014,8	87,1	8.366,5	16.468,5	19.859,2	36.327,7	3.076,3	469,6	931,4	12.579,4	1,3	2,9
Agosto	8.327,3	86,8	8.568,0	16.982,0	20.127,1	37.109,1	3.417,3	469,2	923,4	13.224,0	1,3	2,8
Septiembre	8.398,1	87,6	8.761,4	17.247,0	20.071,6	37.318,7	3.101,4	380,4	1.009,8	12.977,3	1,3	2,9
Octubre	8.662,8	87,6	8.560,7	17.311,2	20.578,1	37.889,2	3.286,6	483,1	937,1	13.457,3	1,3	2,8
Noviembre	8.806,8	88,1	8.852,3	17.747,1	20.625,3	38.372,4	3.510,7	847,4	960,3	14.213,2	1,2	2,7

(1) La metodología de cálculo y la serie 2000.1 - 2007.12 de las especies monetarias en circulación constan en la Revista "Cuestiones Económicas" del Banco Central del Ecuador, Vol. 23. N° 2, 2007. (2) Se refiere a depósitos en cuenta corriente recibidos por las instituciones bancarias, exigibles mediante la presentación de cheques u otros mecanismos de pago y registro. (3) La oferta monetaria se define como la cantidad de dinero a disposición inmediata de los agentes para realizar transacciones; contablemente el dinero en sentido estricto, es la suma de las especies monetarias en circulación y los depósitos en cuenta corriente. (4) Corresponde a las captaciones de Depósito, que sin ser de liquidez inmediata, suponen una "segunda línea" de medios de pago a disposición del público. Está formado por los depósitos de ahorro, plazo, operaciones de reporto, fondos de tarjetahabientes y otros depósitos. (5) La liquidez total o dinero en sentido amplio incluye la oferta monetaria y el cuasidinero. (6) Son los depósitos que las instituciones financieras mantienen en el BCE por concepto de encaje. (7) La base monetaria o dinero de alto poder se define contablemente como la suma de la emisión monetaria y las reservas bancarias. En el esquema de dolarización se considera las especies monetarias en circulación, las cajas del sistema bancario (BCE y OSD) y las reservas bancarias en el BCE. (8) El multiplicador monetario es aquel factor, dado ciertos determinantes, que permite crear el dinero secundario, resultado de un proceso de expansión de los activos y pasivos del sistema financiero. A partir de la base monetaria es posible calcular los multiplicadores del dinero en sentido estricto y en sentido amplio.

FUENTE: Instituciones Financieras.

1.1.2 CAPTACIONES Y CRÉDITO DEL PANORAMA FINANCIERO POR SECTORES

En millones de dólares al final del período

Período			PANORAMA FINANCIERO (1)																
			Depósitos a la vista					Cuasidinerio (2)					Crédito al sector privado						
			Total	Gobier- nos prov. y locales	Socieda- des pub. no finan. (empre- sas)	Otras so- ciedades no finan. (empre- sas)	Otros sectores residentes (hogares)	Total	Gobier- nos prov. y locales	Socieda- des pub. no finan. (empre- sas)	Otras so- ciedades no finan. (empre- sas)	Otros sectores residentes (hogares)	Total	Cartera		Cartera		Otros (3)	
													Por vencer (Empre- sas)	Por vencer (Hogares)	Vencida (Empre- sas)	Vencida (Hoga- res)	Empresas	Hogares	
			a=b+c+d+e	b	c	d	e	f=g+h+i+j	g	h	i	j	k=l+m+n+ o+p+q	l	m	n	o	p	q
2012	Enero	31	8.197,0	813,3	628,5	3.882,5	2.872,7	14.501,4	34,0	32,2	2.167,6	12.267,6	21.133,1	8.040,9	10.995,9	305,7	472,6	1.287,8	30,2
	Febrero	29	8.407,7	829,8	825,7	3.927,8	2.824,3	14.925,4	43,8	40,2	2.311,9	12.529,5	21.389,3	8.089,9	11.031,0	319,3	539,9	1.376,8	32,3
	Marzo	31	8.779,8	841,6	784,4	4.212,6	2.941,1	15.188,8	52,3	39,0	2.264,4	12.833,1	21.849,9	8.359,9	11.223,9	317,7	520,1	1.396,1	32,4
	Abril	30	8.469,9	875,3	713,2	3.761,5	3.119,9	15.459,8	57,5	42,9	2.177,1	13.182,3	22.327,1	8.570,7	11.350,6	339,7	556,8	1.478,1	31,2
	Mayo	31	8.643,0	867,4	669,6	3.969,8	3.136,2	15.712,9	59,2	38,8	2.196,8	13.418,0	22.635,2	8.690,4	11.497,0	332,3	557,7	1.525,4	32,3
	Junio	30	8.548,3	897,5	685,3	3.917,0	3.048,5	15.887,6	58,0	38,1	2.214,9	13.576,6	22.994,0	8.854,6	11.644,8	326,8	568,0	1.566,5	33,4
	Julio	31	8.439,8	874,3	731,2	3.828,9	3.005,4	15.787,2	57,7	36,9	2.210,1	13.482,5	23.139,9	8.906,9	11.762,5	337,8	598,4	1.499,9	34,5
	Agosto	31	8.384,0	876,2	696,1	3.888,2	2.923,5	16.034,0	56,2	38,6	2.303,8	13.635,4	23.438,4	9.161,4	11.798,6	326,2	596,9	1.521,3	34,1
	Septiembre	30	8.623,0	903,3	864,6	3.885,2	2.969,9	15.965,1	54,2	40,8	2.241,6	13.628,6	23.900,6	9.288,5	12.068,6	328,5	619,2	1.560,1	35,8
	Octubre	31	8.682,4	893,9	739,0	4.101,6	2.948,0	16.154,5	56,3	40,4	2.409,3	13.648,6	24.054,3	9.346,6	12.098,4	334,5	663,4	1.574,1	37,3
	Noviembre	30	9.045,6	868,7	795,7	4.197,9	3.183,4	16.021,0	57,1	45,5	2.276,4	13.642,0	24.053,6	9.369,8	12.150,0	343,6	690,6	1.469,3	30,4
	Diciembre	31	9.533,2	847,6	677,4	4.485,2	3.523,0	16.464,5	46,9	43,6	2.152,2	14.221,8	24.258,6	9.617,8	12.122,1	306,4	626,7	1.550,9	34,7
2013	Enero	31	9.369,3	883,3	677,2	4.412,1	3.396,7	16.496,0	40,5	53,9	2.227,2	14.174,5	24.228,7	9.405,4	12.194,6	338,3	703,9	1.547,7	38,8
	Febrero	28	9.561,1	905,5	899,9	4.381,3	3.374,4	16.696,9	41,3	54,4	2.326,3	14.274,9	24.221,3	9.396,0	12.065,2	353,9	759,6	1.601,3	45,3
	Marzo	31	9.453,3	896,9	873,5	4.396,6	3.286,2	16.634,0	65,9	58,9	2.207,7	14.301,5	24.483,6	9.574,2	12.097,4	357,5	798,3	1.615,9	40,3
	Abril	30	9.252,9	868,4	922,6	4.141,0	3.321,0	16.867,2	46,9	38,5	2.252,1	14.529,7	24.828,6	9.739,7	12.305,8	365,4	698,6	1.664,1	55,0
	Mayo	31	9.626,7	890,4	1.045,7	4.396,7	3.294,0	17.022,0	59,2	151,9	2.123,2	14.687,7	24.968,7	9.722,5	12.485,6	355,3	724,0	1.667,1	14,2
	Junio	30	9.316,6	871,9	986,0	4.650,6	2.808,0	17.144,3	58,8	51,6	2.288,1	14.745,8	25.258,1	9.867,9	12.637,0	339,8	748,0	1.634,7	30,7
	Julio	31	9.370,5	881,0	1.006,3	4.612,5	2.870,7	17.204,9	62,2	50,4	2.292,2	14.800,1	25.541,3	9.998,8	12.800,7	326,9	741,7	1.643,2	30,1
	Agosto	31	9.376,7	931,7	981,3	4.634,2	2.829,4	17.710,5	59,0	51,9	2.378,5	15.221,1	25.894,3	10.112,1	12.980,9	346,7	745,7	1.679,3	29,6
	Septiembre	30	9.560,3	1.042,8	962,6	4.639,7	2.915,2	17.671,5	61,5	48,8	2.414,1	15.147,2	26.039,2	10.074,3	13.174,9	317,2	814,0	1.629,2	29,7
	Octubre	31	9.736,2	1.028,7	1.056,5	4.744,2	2.906,7	17.943,9	60,2	41,1	2.460,0	15.382,6	26.272,0	10.082,5	13.253,5	312,2	828,3	1.766,8	28,7
	Noviembre	30	10.018,6	1.058,9	974,3	4.982,6	3.002,8	18.232,4	62,2	51,8	2.477,1	15.641,4	26.658,1	10.333,7	13.424,9	294,8	817,5	1.760,6	26,7
	Diciembre	31	10.494,5	937,3	781,5	5.418,5	3.357,3	18.886,5	45,5	40,7	2.417,1	16.383,2	26.812,2	10.534,5	13.534,5	262,9	742,3	1.714,7	23,3
2014	Enero	31	10.173,4	1.062,3	814,6	5.095,3	3.201,4	18.922,0	45,8	40,7	2.561,3	16.274,3	26.731,7	10.351,7	13.523,1	297,7	827,9	1.705,1	26,2
	Febrero	28	10.118,6	1.103,6	828,5	5.068,2	3.118,3	19.143,5	43,3	39,0	2.949,8	16.111,5	26.625,1	10.603,2	13.543,3	308,8	876,3	1.265,3	28,3
	Marzo	31	10.177,1	1.074,2	800,7	5.229,9	3.072,3	19.139,9	33,7	48,1	2.673,1	16.384,9	26.835,9	10.782,2	13.538,5	327,0	878,8	1.274,3	35,2
	Abril	30	9.894,4	989,5	913,0	4.729,5	3.262,4	19.462,9	34,0	44,0	2.414,8	16.970,0	27.201,9	11.097,3	13.587,3	316,5	872,7	1.296,2	31,9
	Mayo	31	9.907,4	1.088,6	765,3	4.888,9	3.164,5	19.652,9	40,1	38,9	2.452,5	17.121,3	27.406,1	11.132,6	13.774,9	329,2	907,3	1.227,8	34,4
	Junio	30	10.537,7	1.277,1	946,7	5.112,4	3.201,6	19.765,5	67,8	36,2	2.566,3	17.095,2	27.456,5	11.151,9	13.865,9	313,1	903,9	1.205,1	16,6
	Julio	31	10.540,6	1.242,9	969,4	5.173,7	3.154,5	19.920,0	73,8	37,9	2.606,7	17.201,6	27.737,5	11.205,5	14.035,4	325,0	888,8	1.238,3	44,5
	Agosto	31	11.149,5	1.314,6	1.299,9	5.313,9	3.221,1	20.178,0	73,4	34,4	2.657,6	17.412,7	27.967,2	11.199,5	14.275,6	331,2	901,0	1.242,4	17,4
	Septiembre	30	11.409,0	1.362,0	1.319,7	5.554,8	3.172,4	20.121,5	76,5	36,7	2.637,2	17.371,2	28.218,9	11.300,3	14.414,7	326,7	919,5	1.234,6	23,1
	Octubre	31	11.194,3	1.399,5	1.278,4	5.368,0	3.148,5	20.635,9	77,9	45,4	2.812,2	17.700,5	28.493,5	11.396,3	14.613,5	334,6	943,3	1.182,6	23,3
	Noviembre	30	11.688,4	1.466,4	1.403,1	5.614,5	3.204,4	20.685,9	76,8	39,4	2.796,0	17.773,7	28.690,7	11.517,7	14.736,0	329,7	958,9	1.124,5	23,9

(1) Corresponde a la consolidación del panorama monetario (PM) y de otras sociedades financieras (OSF). (2) Se refiere a depósitos de ahorro, depósitos a plazo fijo, operaciones de reporto y otros depósitos. (3) Se compone de títulos valores y otros activos.

FUENTE: Instituciones financieras.

1.2.1 RESERVAS INTERNACIONALES (*)
En millones de dólares al final del período

	2013	2014											
	Dic.	Ene.	Feb.	Mar.	Abr.	May.	Jun.	Jul.	Ago.	Sep.	Oct.	Nov.	Dic.
1. Posición neta en divisas (1.1+1.2+1.3)	3.088,2	3.010,2	3.066,2	2.711,8	2.261,5	3.285,9	5.027,9	4.953,9	5.535,4	6.065,2	5.351,3	5.177,0	3.237,4
1.1 Caja en divisas	360,4	689,9	581,4	496,2	442,8	398,3	386,1	469,6	469,2	380,4	483,1	847,4	361,0
1.2 Depósitos netos en bancos e instituciones													
financieras del exterior	1.428,7	1.048,6	1.309,6	1.524,2	1.240,2	1.350,6	1.371,6	1.246,6	1.409,5	1.300,8	1.286,4	1.540,6	1.193,1
1.3 Inversiones, depósitos a plazo y títulos	1.299,1	1.271,7	1.175,2	691,4	578,5	1.537,0	3.270,2	3.237,7	3.656,6	4.384,0	3.581,8	2.789,0	1.683,3
2. Oro monetario	1.023,5	1.062,7	1.127,1	1.098,0	1.095,3	477,7	502,4	494,7	494,9	468,7	448,9	456,1	464,9
3. DEGs	27,9	27,8	28,1	27,9	28,0	27,7	27,8	27,5	27,2	26,6	26,5	26,2	25,9
4. Posición de reserva en FMI	43,9	43,8	44,1	44,1	44,2	43,9	44,1	43,7	43,3	42,3	42,2	41,8	41,3
5. Posición con ALADI	0,3	6,0	9,5	12,0	12,4	0,7	0,2	9,6	11,3	-2,0	1,3	-1,9	-21,0
6. Posición SUCRE (1)	176,7	32,3	57,4	82,4	127,6	174,5	220,1	28,0	59,0	88,4	132,3	164,2	200,5
RI (1+2+3+4+5+6)	4.360,5	4.182,7	4.332,4	3.976,3	3.568,9	4.010,3	5.822,4	5.557,4	6.171,2	6.689,2	6.002,6	5.863,3	3.949,1

(1) A partir del 31 de diciembre de 2012, se incluye el valor neto de las transacciones del SUCRE como parte de las reservas internacionales. (*) De conformidad al artículo 137 del Código Monetario y Financiero (Registro Oficial N° 332 – Viernes 12 de septiembre de 2014), la Reserva Internacional de Libre Disponibilidad (RILD), pasa a denominarse Reservas Internacionales (RI).

FUENTE: Banco Central del Ecuador.

1.2.2 PANORAMA: BANCO CENTRAL DEL ECUADOR

En millones de dólares al final del período

	2014												
	Dic.	Ene.	Feb.	Mar.	Abr.	May.	Jun.	Jul.	Ago.	Sep.	Oct.	Nov.	Dic.
I. ACTIVOS EXTERNOS NETOS (a+b)	5.215,6	5.069,0	4.844,9	4.467,4	4.125,8	4.541,7	6.368,7	6.208,5	6.739,3	7.304,3	6.570,0	6.427,9	4.535,7
a. Reservas Internacionales (*)	4.360,5	4.182,7	4.332,4	3.976,3	3.568,9	4.010,3	5.822,4	5.557,4	6.171,2	6.689,2	6.002,6	5.863,3	3.949,1
b. Otros activos externos netos (b.1-b.2)	855,1	886,3	512,5	491,1	556,9	531,4	546,3	651,1	568,1	615,1	567,4	564,6	586,6
b.1 Activos externos	858,9	888,6	514,8	494,3	560,4	534,4	549,3	654,4	570,9	618,5	570,7	567,5	588,9
b.2 Pasivos externos	3,8	2,3	2,3	3,2	3,5	3,1	3,0	3,2	2,8	3,5	3,3	2,9	2,3
II. ACTIVOS INTERNOS NETOS (c+d)	500,2	318,1	431,0	907,0	708,2	475,7	-748,3	-805,3	-591,6	-1.407,7	-504,8	63,9	1.321,0
c. Crédito interno (c.1+c.2+c.3+c.4+c.5)	1.275,6	1.101,6	1.278,0	1.715,9	1.521,2	1.234,6	69,0	-0,4	223,3	-647,6	190,9	754,7	2.004,8
c.1 Crédito neto al gobierno central	-981,1	-1.058,6	-952,9	-915,5	-1.131,4	-1.293,9	-2.046,1	-1.821,3	-1.664,6	-2.389,8	-1.512,7	-1.023,0	92,0
c.1.1 Crédito	70,6	67,9	72,3	66,9	66,1	65,3	64,6	69,2	70,6	66,6	401,6	404,5	903,3
c.1.2 Depósitos y otros pasivos	1.051,7	1.126,5	1.025,1	982,5	1.197,5	1.359,2	2.110,7	1.890,5	1.735,2	2.456,4	1.914,4	1.427,5	811,3
c.1.2.1 Depósitos Tesoro Nacional	431,7	462,4	292,2	226,9	468,0	553,7	1.273,4	746,6	836,2	1.330,5	808,1	440,0	251,0
c.1.2.2 Otros depósitos	1,2	1,2	1,2	1,2	1,2	1,2	1,2	1,2	1,2	1,2	1,2	1,2	1,2
c.1.2.3 Cuentas por pagar	48,6	74,0	74,4	49,4	48,9	49,0	51,4	50,7	50,3	49,7	49,8	49,1	48,9
c.1.2.4 Dep. otras entidades gob. central	570,3	588,9	657,3	705,1	679,6	755,3	784,8	1.092,1	847,6	1.075,0	1.055,3	937,2	510,2
c.2 Crédito a los gobiernos provinciales y locales	1,7	1,7	1,7	1,7	1,6	1,5	1,5	1,5	1,5	1,5	1,5	1,5	1,5
c.3 Crédito neto fondos de seguridad social (1)	-508,1	-585,9	-748,7	-467,2	-543,7	-643,7	-865,9	-979,2	-852,4	-966,3	-970,1	-868,9	-645,1
c.4 Crédito al sistema financiero	2.735,8	2.716,4	2.950,5	3.069,7	3.167,9	3.144,4	2.953,4	2.772,7	2.713,6	2.682,2	2.647,8	2.620,4	2.530,4
c.4.1 Crédito otras sociedades de depósito	641,3	634,5	633,0	624,5	617,6	608,5	601,6	592,8	575,2	569,1	559,3	533,7	529,6
c.4.1.1 Cartera	14,1	14,2	14,1	14,2	14,1	14,1	14,1	14,2	14,1	14,1	14,1	0,9	1,4
c.4.1.2 Títulos	585,1	578,0	576,5	568,0	560,9	552,1	543,5	536,4	519,1	512,4	502,6	490,0	483,3
c.4.1.3 Otros títulos valores (repos)	0,0	0,0	0,0	0,0	0,0	0,0	0,0	0,0	0,0	0,0	0,0	0,0	0,0
c.4.1.4 Otros (Capitaliz. bcos.+ otros activos)	42,1	42,3	42,4	42,3	42,6	42,3	43,9	42,1	42,0	42,5	42,6	42,7	44,9
c.4.2 Crédito otras sociedades financieras	2.094,4	2.081,9	2.317,5	2.445,2	2.550,3	2.535,9	2.351,8	2.179,9	2.138,3	2.113,1	2.088,5	2.086,7	2.000,9
c.5 Crédito al sector privado (particulares)	27,4	27,9	27,4	27,2	26,7	26,3	26,1	25,9	25,1	24,8	24,5	24,7	26,0
d. Activos netos no clasificados (d.1-d.2)	-775,4	-783,5	-847,0	-808,9	-812,9	-758,8	-817,3	-805,0	-814,9	-760,1	-695,7	-690,9	-683,8
d.1 Activos	281,9	283,9	286,9	284,6	284,4	283,4	283,9	284,1	285,1	282,5	281,7	277,2	280,5
d.2 Pasivos	1.057,3	1.067,3	1.133,9	1.093,5	1.097,3	1.042,3	1.101,2	1.089,0	1.100,0	1.042,6	977,4	968,1	964,3
III. PASIVOS MONETARIOS Y OTRAS OBLIGACIONES (I+II)=(e+f)	5.715,8	5.387,1	5.275,9	5.374,4	4.834,0	5.017,4	5.620,4	5.403,2	6.147,7	5.896,6	6.065,2	6.491,7	5.856,6
e. Pasivos Monetarios (e.1+e.2)	3.985,5	3.493,0	3.325,5	3.473,1	2.906,4	3.140,5	3.376,5	3.163,5	3.504,0	3.188,9	3.374,2	3.598,8	3.592,7
e.1 Emisión monetaria	87,3	86,2	86,6	86,9	86,5	87,0	87,1	87,1	86,8	87,6	87,6	88,1	86,6
e.1.1 Emisión monetaria (antigua) (2)	0,0	0,0	0,0	0,0	0,0	0,0	0,0	0,0	0,0	0,0	0,0	0,0	0,0
e.1.2 Emisión monetaria (nueva) (3)	87,3	86,2	86,6	86,9	86,5	87,0	87,1	87,1	86,8	87,6	87,6	88,1	86,6
e.2 Reservas bancarias	3.898,1	3.406,9	3.238,9	3.386,2	2.819,9	3.053,4	3.289,4	3.076,3	3.417,3	3.101,4	3.286,6	3.510,7	3.506,1
e.2.1 Depósitos otras sociedades de depósito	3.301,6	2.578,3	2.452,1	2.743,9	1.994,5	2.147,9	2.343,2	2.388,2	2.641,1	2.427,8	2.146,1	2.360,4	2.697,0
e.2.2 Depósitos otras sociedades financieras	596,5	828,6	786,8	642,3	825,4	905,5	946,2	688,2	776,2	673,6	1.140,5	1.150,3	809,2
f. Otras obligaciones del BCE (f.1+f.2+f.3+f.4)	1.730,3	1.894,1	1.950,3	1.901,2	1.927,6	1.876,9	2.243,9	2.239,7	2.643,6	2.707,6	2.691,0	2.893,0	2.263,9
f.1 Bonos de estabilización	0,0	0,0	0,0	0,0	0,0	0,0	0,0	0,0	0,0	0,0	0,0	0,0	0,0
f.2 Títulos Banco Central del Ecuador	0,0	0,0	0,0	0,0	0,0	0,0	0,0	0,0	0,0	0,0	0,0	0,0	0,0
f.3 Depósitos monetarios	1.676,4	1.838,8	1.894,1	1.832,1	1.859,2	1.811,6	2.177,9	2.174,0	2.581,6	2.647,6	2.633,6	2.836,2	2.194,2
f.3.1 Depósitos gobiernos locales	911,4	1.038,4	1.076,3	1.048,3	962,9	1.058,1	1.241,8	1.216,6	1.288,8	1.334,5	1.364,8	1.443,3	1.262,7
f.3.2 Dep. sociedades púb. no finan.(empresas)	761,8	797,4	811,6	779,2	894,1	749,9	933,3	956,1	1.284,1	1.307,8	1.265,7	1.387,9	923,4
f.3.3 Depósitos sector privado (empresas y hogares)	3,3	2,9	6,2	4,5	2,2	3,7	2,9	1,3	8,7	5,3	3,1	4,9	8,1
f.4 Cuentas por pagar	53,9	55,3	56,2	69,2	68,4	65,3	66,0	65,7	62,1	60,0	57,4	56,8	69,7

(1) El signo negativo significa acumulación de depósitos. (2) Corresponde a la emisión monetaria en sucres expresada en dólares. (3) Corresponde a la moneda fraccionaria puesta en circulación. (*) De conformidad al artículo 137 del Código Monetario y Financiero (Registro Oficial N° 332 – Viernes 12 de septiembre de 2014), la Reserva Internacional de Libre Disponibilidad (RILD), pasa a denominarse Reservas Internacionales (RI).

FUENTE: Banco Central del Ecuador.

1.2.3 BALANCE SECTORIAL: BANCO CENTRAL DEL ECUADOR

En millones de dólares al final del periodo

	2013												2014															
			Dic.		Ene.		Feb.		Mar.		Abr.		May.		Jun.		Jul.		Ago.		Sep.		Oct.		Nov.		Nov.	
ACTIVOS (I+II+III+IV+V+VI+VII)																												
I. ORO MONETARIO Y DEG	8.865,4	8.692,7	8.711,5	8.446,7	8.207,1	8.588,5	10.228,0	9.885,3	10.354,5	10.871,7	10.438,8	10.261,6	8.798,3															
Oro monetario	1.051,4	1.090,5	1.155,1	1.125,9	1.123,3	505,4	530,1	522,2	522,1	495,3	475,4	482,3	490,8															
DEG	1.023,5	1.062,7	1.127,1	1.098,0	1.095,3	477,7	502,4	494,7	494,9	468,7	448,9	456,1	464,9															
	27,9	27,8	28,1	27,9	28,0	27,7	27,8	27,5	27,2	26,6	26,5	26,2	25,9															
II. BILLETES Y MONEDAS Y DEPOSITOS	3.122,2	3.023,9	2.636,2	2.511,3	2.178,2	2.768,9	4.047,8	3.863,2	4.438,0	5.147,5	3.943,3	3.964,1	2.917,7															
Billetes y monedas	360,4	689,9	581,4	496,2	442,8	398,3	386,1	469,6	469,2	380,4	483,1	847,4	361,0															
Depósitos transferibles	1.549,7	1.167,1	1.405,5	1.603,9	1.333,4	1.449,9	1.486,8	1.359,1	1.541,0	1.438,0	1.428,9	1.677,8	1.346,6															
Otros depósitos	1.212,0	1.167,0	649,3	411,1	402,0	920,7	2.175,0	2.034,4	2.427,7	3.329,1	2.031,3	1.438,9	1.210,2															
III. VALORES DISTINTOS DE ACCIONES	3.165,9	3.201,2	3.509,6	3.373,5	3.420,5	3.803,8	4.089,0	4.129,9	3.995,5	3.827,5	4.575,8	4.360,9	3.896,8															
Otras sociedades de depósito	585,1	578,0	576,5	568,0	560,9	552,1	543,5	536,4	519,1	512,4	502,6	490,0	483,3															
Otras sociedades financieras	2.094,4	2.081,8	2.317,4	2.445,2	2.550,2	2.535,8	2.351,7	2.179,8	2.138,3	2.113,0	2.088,4	2.086,6	2.000,8															
Gobierno Central	56,5	61,4	65,7	60,3	59,5	59,8	59,1	63,7	65,1	61,2	396,1	399,0	897,9															
No residentes	430,0	480,0	550,0	300,0	250,0	656,1	1.134,7	1.349,9	1.272,9	1.140,9	1.588,6	1.385,4	514,9															
IV. PRÉSTAMOS (a+b)	14,1	14,2	14,1	14,2	14,1	14,1	14,1	14,2	14,1	14,1	14,1	14,1	14,1															
a. Gobierno Central	0,0	0,0	0,0	0,0	0,0	0,0	0,0	0,0	0,0	0,0	0,0	0,0	0,0															
b. Otras sociedades de depósito	14,1	14,2	14,1	14,2	14,1	14,1	14,1	14,2	14,1	14,1	14,1	14,1	14,1															
Títulos del sistema financiero (repos)	0,0	0,0	0,0	0,0	0,0	0,0	0,0	0,0	0,0	0,0	0,0	0,0	0,0															
Intereses por cobrar en oper.de crédito	0,0	0,0	0,0	0,0	0,0	0,0	0,0	0,0	0,0	0,0	0,0	0,0	0,0															
Otros intereses por cobrar	0,6	0,7	0,6	0,7	0,7	0,7	0,6	0,7	0,8	0,6	0,7	0,6	0,7	1,2														
Crédito (por vencer)	0,0	0,0	0,0	0,0	0,0	0,0	0,0	0,0	0,0	0,0	0,0	0,0	0,0															
Crédito (vencido)	13,5	13,5	13,5	13,5	13,5	13,5	13,5	13,5	13,5	13,5	13,5	13,5	13,5	0,2														
Crédito que no devenga intereses (Sistema financiero)	0,0	0,0	0,0	0,0	0,0	0,0	0,0	0,0	0,0	0,0	0,0	0,0	0,0															
V. ACCIONES Y OTRAS PARTICIPACIONES DE CAPITAL	384,9	384,9	384,9	384,9	385,4	385,4	385,4	385,4	385,4	385,4	385,4	385,4	385,4															
Otras sociedades de depósito	0,0	0,0	0,0	0,0	0,0	0,0	0,0	0,0	0,0	0,0	0,0	0,0	0,0															
No residentes	384,9	384,9	384,9	384,9	385,4	385,4	385,4	385,4	385,4	385,4	385,4	385,4	385,4															
VI. OTRAS CUENTAS POR COBRAR (c+d)	855,8	706,6	740,3	765,9	815,1	840,0	890,7	699,6	728,5	732,6	775,7	802,4	841,8															
c. Créditos comerciales y anticipos	299,5	150,6	176,6	204,9	252,3	282,4	330,5	144,4	176,8	194,3	239,6	272,0	312,6															
Gobierno central	14,1	6,6	6,6	6,6	6,6	5,5	5,5	5,5	5,5	5,5	5,5	5,5	5,5															
Gobiernos provinciales y locales	1,7	1,7	1,7	1,7	1,6	1,5	1,5	1,5	1,5	1,5	1,5	1,5	1,5															
Sociedades públicas no financieras	0,0	0,0	0,0	0,0	0,0	0,0	0,0	0,0	0,0	0,0	0,0	0,0	0,0															
Otras sociedades de depósito	42,1	42,3	42,4	42,3	42,6	42,3	43,9	42,1	42,0	42,5	42,6	42,7	44,9															
Otras sociedades financieras	0,1	0,1	0,1	0,1	0,1	0,1	0,1	0,1	0,1	0,1	0,1	0,1	0,1															
Otras sociedades no financieras	27,1	26,7	26,1	25,9	25,5	25,1	25,1	24,9	24,3	24,0	23,8	24,4	25,8															
Otros sectores residentes	0,3	1,3	1,4	1,3	1,3	1,7	1,6	1,5	1,4	1,3	1,2	0,9	0,7															
No residentes	214,0	72,1	98,4	127,0	174,6	206,2	252,8	68,8	102,0	119,4	164,9	196,9	234,2															
d: Otros	556,3	556,0	563,7	561,0	562,8	557,6	560,2	555,2	551,7	538,3	536,2	530,4	529,2															
VII. ACTIVOS NO FINANCIEROS	271,2	271,4	271,3	271,1	270,4	271,0	270,8	270,9	270,9	269,2	269,1	265,5	264,5															
PASIVOS (VIII+IX+X+XI+XII+XIII+XIV)	8.865,4	8.692,7	8.711,5	8.446,7	8.207,1	8.588,5	10.228,0	9.885,3	10.354,5	10.871,7	10.438,8	10.261,6	8.798,3															
VIII. BILLETES Y MONEDAS EN CIRCULACIÓN	87,3	86,2	86,6	86,9	86,5	87,0	87,1	87,1	86,8	87,6	87,6	88,1	86,6															
IX. DEPÓSITOS INCLUIDOS EN LA DEFINICIÓN DE DINERO EN SENTIDO AMPLIO (e)	2.112,1	2.281,0	2.345,7	2.192,3	2.295,3	2.214,8	2.455,1	2.426,0	2.544,3	2.841,4	3.029,5	3.318,9	2.639,4															
e. Depósitos transferibles	2.112,1	2.281,0	2.345,7	2.192,3	2.295,3	2.214,8	2.455,1	2.426,0	2.544,3	2.841,4	3.029,5	3.318,9	2.639,4															
Gobiernos provinciales y locales	900,9	1.027,3	1.065,5	1.038,1	954,9	1.047,6	1.234,3	1.208,7	1.282,9	1.331,2	1.359,8	1.425,2	1.256,8															
Sociedades públicas no financieras	637,2	626,1	632,5	602,4	706,7	596,4	722,9	780,4	797,9	1.019,8	1.036,3	1.171,1	732,2															
Otras sociedades financieras	475,3	489,7	483,2	396,5	477,9	434,4	346,8	286,0	305,8	326,6	442,4	495,7	429,5															
Otros intermediarios financieros	94,8	134,2	157,5	150,2	152,9	131,7	147,3	149,0	148,4	157,7	187,3	221,4	212,2															
Auxiliares financieros	0,7	0,9	0,8	0,6	0,8	1,1	0,8	0,6	0,6	0,7	0,5	0,7	0,6															
Otros sectores residentes	3,3	2,9	6,2	4,5	2,2	3,7	2,9	1,3	8,7	5,3	3,1	4,9	8,1															

... / ...

1.2.3 BALANCE SECTORIAL: BANCO CENTRAL DEL ECUADOR (cont.)

En millones de dólares al final del período

	2013					2014							
	Dic.	Ene.	Feb.	Mar.	Abr.	May.	Jun.	Jul.	Ago.	Sep.	Oct.	Nov.	Dic.
X. DEPÓSITOS EXCLUIDOS EN LA DEFINICIÓN DE DINERO EN SENTIDO AMPLIO (f+h)	5.443,1	4.891,0	4.837,3	4.827,6	4.380,2	4.760,4	5.982,6	5.882,6	6.157,8	6.568,5	5.690,2	5.312,7	4.765,9
f. Depósitos transferibles	5.211,2	4.601,9	4.549,6	4.603,9	4.149,1	4.564,9	5.692,8	5.656,0	5.566,3	6.220,3	5.359,3	5.003,2	4.534,7
Gobierno Central	912,0	950,1	856,9	901,5	1.118,4	1.283,6	1.992,0	1.801,6	1.589,8	2.354,7	1.779,5	1.315,0	739,4
Fondos de la seguridad social	508,1	585,8	748,7	467,1	543,7	643,7	865,9	979,2	852,4	966,3	970,1	868,8	645,1
Otras sociedades de depósito	3.299,5	2.576,2	2.449,9	2.741,8	1.992,3	2.145,8	2.341,4	2.386,4	2.639,3	2.426,0	2.137,7	2.351,9	2.687,7
No residentes	491,7	489,8	494,0	493,5	494,8	491,8	493,6	488,9	484,8	473,3	472,0	467,5	462,4
g. Otros depósitos	231,8	289,1	287,8	223,7	231,1	195,5	289,7	226,6	591,5	348,2	330,9	309,4	231,3
Fondos de la seguridad social (ESS)	91,2	102,4	93,8	31,6	30,3	26,6	67,4	38,2	95,0	52,0	85,1	63,3	23,0
Gobiernos provinciales y locales	0,0	0,0	0,0	0,0	0,0	0,0	0,0	0,0	0,0	0,0	0,0	0,0	0,0
Sociedades públicas no financieras	10,5	11,2	10,8	10,3	8,0	10,5	7,5	7,9	6,0	3,3	5,0	18,2	5,8
Otras sociedades de depósito	124,6	171,4	179,1	176,8	187,5	153,5	210,3	175,7	486,2	288,0	229,4	216,9	191,2
Otras sociedades financieras	2,1	2,1	2,1	2,1	2,1	2,1	1,8	1,8	1,8	1,8	1,8	8,5	9,2
Otros sectores residentes	0,3	0,2	0,3	0,2	0,2	0,2	0,2	0,2	0,2	0,2	0,2	0,2	0,2
Otros sectores residentes no residentes	0,0	0,0	0,0	0,0	0,0	0,0	0,0	0,0	0,0	0,0	0,0	0,0	0,0
No residentes	3,2	1,7	1,7	2,6	2,9	2,5	2,5	2,7	2,3	2,9	2,7	2,3	1,7
XI. VALORES DISTINTOS DE ACCIONES EXCLUIDOS DE LA DEFINICIÓN DE DINERO EN SENTIDO AMPLIO (h)	0,0	0,0	0,0	0,0	0,0	0,0	0,0	0,0	0,0	0,0	0,0	0,0	0,0
h. Otras sociedades de depósito	0,0	0,0	0,0	0,0	0,0	0,0	0,0	0,0	0,0	0,0	0,0	0,0	0,0
Bonos estabilización bancos privados	0,0	0,0	0,0	0,0	0,0	0,0	0,0	0,0	0,0	0,0	0,0	0,0	0,0
Títulos del Banco Central del Ecuador	0,0	0,0	0,0	0,0	0,0	0,0	0,0	0,0	0,0	0,0	0,0	0,0	0,0
Descuento en títulos del BCE	0,0	0,0	0,0	0,0	0,0	0,0	0,0	0,0	0,0	0,0	0,0	0,0	0,0
XII. PRÉSTAMOS (i)	0,6	0,5	0,5	0,5	2,2	0,5	1,1	0,7	0,5	0,5	0,5	0,9	2,2
i. No residentes	0,6	0,5	0,5	0,5	2,2	0,5	1,1	0,7	0,5	0,5	0,5	0,9	2,2
Swaps oro monetario	0,0	0,0	0,0	0,0	0,0	0,0	0,0	0,0	0,0	0,0	0,0	0,0	0,0
Otros	0,0	0,0	0,0	0,0	1,7	0,0	0,6	0,2	0,0	0,0	0,0	0,3	1,6
Oblig. con el FLAR	0,0	0,0	0,0	0,0	0,0	0,0	0,0	0,0	0,0	0,0	0,0	0,0	0,0
Oblig. con el Fondo Monetario Internacional	0,0	0,0	0,0	0,0	0,0	0,0	0,0	0,0	0,0	0,0	0,0	0,0	0,0
Endudamiento externo por cuenta Gobierno Nacional	0,4	0,4	0,4	0,4	0,4	0,4	0,4	0,4	0,4	0,4	0,4	0,4	0,4
Intereses por pagar	0,0	0,0	0,0	0,0	0,0	0,0	0,0	0,0	0,0	0,0	0,0	0,0	0,0
Obligaciones créditos especiales	0,1	0,1	0,1	0,1	0,1	0,1	0,1	0,1	0,1	0,1	0,1	0,1	0,1
XIII. OTRAS CUENTAS POR PAGAR (j + k)	2.303,0	2.500,7	2.438,0	2.353,8	2.451,3	2.586,3	2.700,2	2.486,6	2.546,8	2.407,9	2.681,4	2.585,2	2.388,4
j. Créditos comerciales y anticipoos	108,6	132,2	131,3	120,2	121,0	114,4	119,1	116,6	113,1	111,9	107,5	109,7	142,4
Gobierno Central	48,6	74,0	74,4	49,4	48,9	49,0	51,4	50,7	50,3	49,7	49,8	49,1	48,9
Gobiernos provinciales y locales	0,0	0,0	0,0	0,0	0,0	0,0	0,0	0,0	0,0	0,0	0,0	0,0	0,0
Otras sociedades de depósito	42,6	44,1	45,6	42,7	42,5	41,7	42,6	42,5	40,8	39,9	39,5	39,4	43,3
Otras sociedades financieras	1,1	1,1	1,1	1,1	1,1	0,2	0,2	0,2	0,2	0,2	0,2	0,2	0,2
Otros sectores residentes	10,2	10,0	9,6	25,3	24,8	23,4	23,2	23,0	21,0	20,0	17,6	17,2	26,3
No residentes	6,1	2,9	0,6	1,7	3,7	0,1	1,7	0,3	0,7	2,1	0,3	3,8	23,7
k. Otros	2.194,5	2.368,6	2.306,8	2.233,6	2.330,3	2.471,9	2.581,1	2.369,9	2.433,7	2.296,0	2.573,9	2.475,5	2.246,0
Sectores residentes	2.194,5	2.368,6	2.306,8	2.233,6	2.330,3	2.471,9	2.581,1	2.369,9	2.433,7	2.296,0	2.573,9	2.475,5	2.246,0
XIV. ACCIONES Y OTRAS PARTICIPACIONES	-1.080,7	-1.066,7	-996,8	-1.014,4	-1.008,5	-1.060,6	-998,0	-997,6	-981,6	-1.034,2	-1.055,6	-1.044,2	-1.084,2
DE CAPITAL													
Fondos aportados	2,5	2,5	2,5	2,5	2,5	2,5	2,5	2,5	2,5	2,5	2,5	2,5	2,5
Utilidades retenidas	33,3	0,3	6,9	15,4	22,7	30,2	36,7	43,7	54,1	60,0	61,1	63,9	61,4
Reservas generales y especiales	589,5	636,4	700,4	669,6	666,8	604,3	657,2	638,8	637,9	576,5	554,7	557,6	549,0
Ajuste por valoración	-1.705,9	-1.705,9	-1.706,6	-1.701,9	-1.700,4	-1.697,7	-1.694,4	-1.682,6	-1.676,2	-1.673,2	-1.673,8	-1.668,1	-1.697,0

1.3.1 PANORAMA: OTRAS SOCIEDADES DE DEPÓSITO (OSD) (1)

En millones de dólares al final del período

	2013					2014							
	Nov.	Dic.	Ene.	Feb.	Mar.	Abr.	May.	Jun.	Jul.	Ago.	Sep.	Oct.	Nov.
I. ACTIVOS EXTERNOS NETOS (a - b)	5.200,7	5.504,1	5.585,0	5.638,3	4.911,4	5.699,5	5.368,0	5.424,5	5.565,7	5.514,7	5.612,8	5.431,9	5.453,7
a. Activos externos	6.023,4	6.345,5	6.480,0	6.505,1	5.717,8	6.491,7	6.225,7	6.216,9	6.395,8	6.363,2	6.426,3	6.261,5	6.428,2
b. Pasivos externos	822,7	841,3	895,0	866,7	806,4	792,2	857,7	792,5	830,1	848,4	813,5	829,6	974,5
II. ACTIVOS INTERNOS NETOS (c + d + e)	20.949,5	22.084,9	21.570,7	21.628,7	22.473,4	21.703,0	22.281,5	22.611,0	22.659,9	23.180,0	23.220,1	23.706,7	24.023,8
c. Crédito interno (c.1+c.2+c.3+c.4+c.5+c.6+c.7)	25.378,0	25.645,1	25.712,3	26.054,6	26.654,5	26.565,7	27.043,4	27.025,1	27.244,2	27.489,3	27.871,1	28.125,0	28.305,7
c.1 Crédito neto al gobierno central (c.1.1-c.1.2)	270,3	376,2	462,0	553,5	654,8	682,7	745,3	651,6	615,9	737,9	819,5	842,2	863,6
c.1.1 Crédito	1.044,7	1.065,9	1.112,5	1.215,5	1.215,3	1.271,6	1.348,9	1.243,8	1.280,0	1.289,0	1.402,1	1.430,3	1.438,9
c.1.2 Depósitos y otros pasivos	774,4	689,6	650,4	662,0	600,5	588,9	603,6	592,3	664,1	551,0	582,6	588,1	575,3
c.2 Depósitos fondos seguridad social (2)	-230,5	-201,1	-181,6	-190,5	-211,5	-167,9	-151,8	-135,7	-139,7	-215,1	-210,4	-201,4	-162,4
c.3 Crédito sociedades públicas no finan. (empresas)	0,8	0,7	0,7	0,7	8,5	8,5	0,6	0,7	0,7	0,6	0,6	0,6	3,6
c.4 Crédito gobiernos provinciales y locales	16,8	40,8	19,7	22,4	22,2	17,1	15,7	15,4	12,5	12,1	11,7	11,7	14,4
c.5 Crédito neto otras sociedades financieras (c.5.1-c.5.2)	182,3	226,4	285,2	656,9	980,0	504,6	534,9	599,3	592,1	567,4	541,3	496,0	463,4
c.5.1 Crédito (3)	1.449,5	1.468,7	1.507,9	1.885,3	2.389,9	1.829,6	1.780,7	1.854,5	1.853,5	1.791,2	1.795,6	1.725,0	1.671,4
c.5.2 Depósitos y otros pasivos (4)	1.267,2	1.242,2	1.222,7	1.228,5	1.409,9	1.325,0	1.245,8	1.255,2	1.261,5	1.223,9	1.254,3	1.229,1	1.208,1
c.6 Crédito neto entidades off-shore (c.6.1-c.6.2)	2,6	1,1	20,9	13,5	-14,4	-61,8	37,4	-11,2	-12,4	-11,3	38,2	37,7	8,1
c.6.1 Crédito (5)	83,5	84,3	112,8	114,9	90,3	92,7	125,6	117,7	116,9	108,8	154,8	149,9	134,9
c.6.2 Depósitos y otros pasivos (6)	80,9	83,1	91,9	101,5	104,7	154,5	88,2	128,9	129,3	120,0	116,6	112,2	126,8
c.7 Crédito al sector privado (empresas y hogares) (c.7.1+c.7.2+c.7.3)	25.135,8	25.200,9	25.105,3	24.998,1	25.214,9	25.582,5	25.861,4	25.905,1	26.175,1	26.397,7	26.670,2	26.935,0	27.115,1
c.7.1 Cartera (c.7.1.1+c.7.1.2)	23.760,5	23.958,4	23.876,1	24.126,1	24.320,2	24.661,8	24.908,4	24.991,7	25.201,4	25.444,0	25.699,5	26.013,9	26.256,9
c.7.1.1 Por vencer	22.750,0	23.051,2	22.864,0	23.059,3	23.241,2	23.593,9	23.793,4	23.893,2	24.116,7	24.343,6	24.588,1	24.881,5	25.114,6
c.7.1.2 Vencida	1.010,4	907,2	1.012,1	1.066,7	1.079,0	1.067,9	1.115,0	1.098,5	1.084,7	1.100,3	1.111,4	1.132,5	1.142,3
c.7.2 Títulos valores	1.033,4	909,5	903,0	542,5	556,9	586,7	617,4	594,0	666,8	641,2	655,4	691,3	627,6
c.7.3 Otros activos(7)	341,9	333,1	326,2	329,6	337,9	334,1	335,5	319,4	307,0	312,5	315,3	229,8	230,5
d. Posición neta con el BCE (d.1-d.2)	2.050,0	2.782,7	2.134,0	1.920,2	2.121,0	1.496,4	1.711,8	1.963,5	1.902,1	2.124,4	1.903,3	1.824,1	1.966,2
d.1 Reservas internas (d.1.1+d.1.2+d.1.3+d.1.4)	2.524,6	3.239,8	2.585,8	2.366,0	2.561,0	1.931,0	2.142,4	2.382,2	2.313,8	2.531,4	2.303,5	2.219,9	2.357,7
d.1.1 Caja	0,0	0,0	0,0	0,0	0,0	0,0	0,0	0,0	0,0	0,0	0,0	0,0	0,0
d.1.2 Depósitos en el BCE (8)	2.521,5	3.237,4	2.583,5	2.363,9	2.558,7	1.928,4	2.139,9	2.379,8	2.311,0	2.528,9	2.301,3	2.217,1	2.354,6
d.1.3 Títulos para encaje	0,0	0,0	0,0	0,0	0,0	0,0	0,0	0,0	0,0	0,0	0,0	0,0	0,0
d.1.4 Títulos TBC	3,1	2,3	2,2	2,1	2,3	2,6	2,4	2,4	2,8	2,5	2,2	2,8	3,2
d.2 Pasivos (d.2.1+d.2.2+d.2.3)	474,6	457,1	451,8	445,8	440,0	434,6	430,5	418,7	411,6	407,0	400,3	395,8	391,5
d.2.1 Depósitos	474,5	457,1	451,8	445,8	440,0	434,6	430,5	418,7	411,6	407,0	400,3	395,8	391,5
d.2.2 Otros pasivos (Préstamos) (9)	0,0	0,0	0,0	0,0	0,0	0,0	0,0	0,0	0,0	0,0	0,0	0,0	0,0
d.2.3 Operaciones de reporto	0,0	0,0	0,0	0,0	0,0	0,0	0,0	0,0	0,0	0,0	0,0	0,0	0,0
e. Otros activos netos no clasificados (e.1-e.2)	-6.478,5	-6.342,9	-6.275,5	-6.346,1	-6.302,0	-6.359,1	-6.473,8	-6.377,6	-6.486,4	-6.433,6	-6.554,3	-6.242,4	-6.248,1
e.1 Activos (10) (11)	5.065,6	5.084,6	5.129,2	5.204,7	5.513,4	5.347,4	5.375,6	5.717,6	5.488,8	5.654,4	5.624,5	5.706,1	5.653,6
e.2 Pasivos	11.544,1	11.427,5	11.404,7	11.550,8	11.815,5	11.706,5	11.849,4	12.095,2	11.975,2	12.088,1	12.178,8	11.948,5	11.901,7
III. PASIVOS FINANCIEROS (I + II = f + g)	26.150,3	27.589,2	27.155,8	27.267,1	27.384,4	27.402,3	27.649,6	28.035,6	28.225,7	28.695,0	28.833,0	29.138,8	29.477,6
f. Pasivos monetarios (f.1 + f.2)	26.157,3	27.596,8	27.155,8	27.267,1	27.384,4	27.402,3	27.649,6	28.035,6	28.225,7	28.695,0	28.833,0	29.138,8	29.477,6
f.1 Depósitos a la vista (f.1.1+f.1.2+f.1.3+f.1.4)	8.024,2	8.818,0	8.334,6	8.224,5	8.345,0	8.035,2	8.095,8	8.359,8	8.366,5	8.568,0	8.761,4	8.560,7	8.852,3
f.1.1 Sociedades públicas no financieras	14,9	19,7	17,1	16,9	21,5	18,9	15,5	13,4	13,3	15,8	11,9	12,7	15,2
f.1.2 Gobiernos estatales y provinciales	29,3	25,9	23,8	27,3	25,8	26,6	30,5	35,3	26,3	25,8	27,5	34,7	23,1
f.1.3 Otras sociedades no financieras	4.982,6	5.418,5	5.095,3	5.068,2	5.229,9	4.729,5	4.888,9	5.112,4	5.173,7	5.313,9	5.554,8	5.368,0	5.614,5
f.1.4 Otros sectores residentes	2.997,4	3.354,0	3.198,4	3.112,2	3.067,8	3.260,3	3.160,9	3.198,7	3.153,2	3.212,5	3.167,1	3.145,3	3.199,6
f.2 Cuasidinero (f.2.1 + f.2.2 + f.2.3 + f.2.4 + f.2.5)	18.133,1	18.778,7	18.821,2	19.042,6	19.039,4	19.367,1	19.553,8	19.675,8	19.859,2	20.127,1	20.071,6	20.578,1	20.625,3
f.2.1 Depósitos de ahorro	8.249,0	8.901,3	8.686,2	8.723,9	8.699,3	9.132,0	9.053,1	9.041,3	9.066,7	9.259,3	9.076,6	9.248,4	9.286,8
f.2.2 Depósitos a plazo fijo	8.935,1	8.910,5	9.231,2	9.362,2	9.285,1	9.199,3	9.467,3	9.605,0	9.776,9	9.860,4	9.982,5	10.263,3	10.263,9
f.2.3 Depósitos restringidos	723,4	734,4	730,3	750,0	751,1	754,9	753,7	762,2	757,7	763,0	799,0	799,2	809,0
f.2.4 Operaciones de reporto	24,5	19,6	4,7	9,0	0,1	0,0	0,5	0,6	6,0	8,4	17,6	0,4	0,6
f.2.5 Otros depósitos (12)	201,1	212,9	168,8	197,5	305,0	280,9	279,3	266,8	251,9	236,0	215,9	266,8	265,0
g. Instrumentos financieros	-7,0	-7,6	0,0	0,0	0,0	0,0	0,0	0,0	0,0	0,0	0,0	0,0	0,0

(1) Las OSD comprenden los bancos privados, sociedades financieras, mutualistas, cooperativas, tarjetas de crédito y BNF. Se excluye la información de la Banca Cerrada. (2) El signo negativo significa acumulación de depósitos del IESS en la banca. (3) Corresponde a derechos fiduciarios en las otras sociedades financieras (compañías de fondos de inversión, casas de valores y compañías de seguros) así como los derechos fiduciarios recibidos en dación en pago. (4) Corresponde a los depósitos monetarios, ahorro y plazo de las otras sociedades financieras en la banca. Además, se registra las obligaciones financieras de la banca con la CFN. (5) Comprende principalmente a las acciones y otras participaciones de capital de la banca en el off-shore. (6) Corresponde a las obligaciones financieras de la banca con las entidades off-shore. (7) Incluye principalmente acciones y otras participaciones de capital en empresas así como otras cuentas por cobrar. (8) Corresponde básicamente a los depósitos de la banca en el BCE por constitución de encaje. (9) Se refiere a créditos pendientes de la banca cerrada con el BCE. (10) Los activos financieros registran en su mayoría el rubro de cuentas por cobrar - varias. (11) Los activos no financieros incluyen a las inversiones en títulos, acciones y otras cuentas por cobrar entre bancos y demás entidades financieras de las OSD. (12) No incluye depósitos por confirmar e incluye los fondos de tarjetahabientes.

FUENTE: Bancos privados, sociedades financieras, mutualistas, cooperativas, tarjetas de crédito y BNF.

1.3.2 BALANCE SECTORIAL: OTRAS SOCIEDADES DE DEPÓSITO (OSD) (1)
En millones de dólares al final del período

	2013					2014							
	Nov.	Dic.	Ene.	Feb.	Mar.	Abr.	May.	Jun.	Jul.	Ago.	Sep.	Oct.	Nov.
ACTIVOS (H-III+IV+V+VI)	41.344,6	42.531,0	42.053,8	42.312,7	42.773,2	42.571,9	42.876,5	43.453,9	43.637,1	44.148,3	44.389,3	44.443,4	44.811,78
I. BILLETES Y MONEDAS Y DEPÓSITOS (e+h)	5.872,8	7.240,8	6.122,6	5.878,6	6.021,1	5.620,4	5.454,7	5.636,7	5.740,7	5.993,2	5.837,1	5.776,6	5.984,29
a. Billetes y monedas	817,8	1.025,7	865,3	892,3	877,3	929,9	977,9	914,0	924,4	934,4	1.009,8	937,1	960,3
b. Depósitos transferibles	5.055,0	6.215,1	5.257,3	4.986,4	5.163,8	4.690,4	4.526,8	4.687,5	4.809,2	5.069,7	4.827,3	4.839,5	4.882,6
Banco Central	2.521,5	3.237,4	2.383,5	2.363,9	2.538,7	2.139,9	2.139,9	2.379,8	2.311,0	2.328,9	2.301,3	2.217,1	2.354,6
Otras sociedades de depósito	1.065,4	1.220,2	1.052,2	1.048,5	1.168,4	1.142,8	1.086,3	1.067,2	1.105,4	1.107,7	1.148,3	1.143,0	1.156,1
Off-shore	10,0	7,8	6,8	8,2	5,7	7,3	6,1	10,5	7,1	5,5	9,0	4,1	3,9
No residentes	1.458,2	1.749,7	1.614,9	1.565,7	1.431,1	1.611,9	1.294,5	1.230,0	1.385,8	1.427,6	1.368,7	1.475,3	1.368,0
II. VALORES DISTINTOS DE ACCIONES	5.392,4	5.247,0	5.480,1	5.670,4	5.703,1	5.588,2	5.798,4	5.895,0	5.985,5	5.854,0	5.980,9	5.870,5	6.001,4
Banco Central	985,1	1.030,4	1.082,6	1.186,6	1.223,8	1.260,8	1.338,1	1.231,5	1.247,3	1.255,4	1.348,0	1.378,0	1.385,4
Otras sociedades de depósito	3,1	2,3	2,2	2,1	2,3	2,6	2,4	2,4	2,8	2,5	2,2	2,8	3,2
Otras sociedades financieras	1.107,1	1.208,5	1.258,5	1.280,9	1.393,8	1.253,9	1.319,5	1.479,6	1.450,1	1.505,4	1.464,9	1.493,1	1.368,5
Off-shore	623,1	654,3	629,1	1.009,2	933,2	977,9	965,2	962,7	957,3	893,2	886,4	888,1	885,6
Otras sociedades no financieras	537	569	86,8	87,1	64,9	65,9	61,0	87,0	89,6	83,1	125,3	125,5	110,5
Otras sociedades financieras	1.029,9	905,9	899,2	538,2	507,2	580,3	612,0	589,5	635,1	636,7	644,7	681,4	617,4
Otras sociedades residentes	3,5	3,5	3,8	4,3	9,6	6,3	5,4	4,6	31,6	4,5	10,7	9,9	10,2
No residentes	1.586,8	1.385,1	1.517,8	1.562,1	1.528,3	1.440,4	1.476,1	1.537,7	1.571,6	1.473,2	1.488,7	1.391,6	1.620,5
III. PRÉSTAMOS	24.148,8	24.362,7	24.262,1	24.486,5	24.692,5	25.048,1	25.275,0	25.373,4	25.563,5	25.832,6	26.075,6	26.267,9	26.537,2
Gobierno Central	2,2	2,1	1,9	1,5	1,4	1,2	1,1	1,0	0,9	1,1	0,2	0,2	0,2
Sociedades públicas no financieras	0,8	0,7	0,7	0,7	0,7	0,5	0,6	0,7	0,7	0,6	0,6	0,6	0,6
Gobiernos estatales y locales	16,8	40,8	19,7	22,4	22,2	17,1	15,7	15,4	12,5	12,1	11,7	15,1	14,4
Otras sociedades de depósito	59,6	56,8	76,6	59,1	61,4	78,8	66,4	82,0	69,7	95,7	74,6	76,6	58,8
Otras sociedades financieras	42,3	40,0	45,4	44,3	46,7	48,2	48,3	47,1	46,6	46,8	46,8	44,1	46,0
Otras sociedades no financieras	9.554,4	9.717,2	9.579,9	9.740,7	9.956,4	10.234,1	10.257,5	10.252,3	10.306,7	10.296,1	10.393,9	10.484,4	10.588,0
Cartera por vencer	9.357,0	9.547,9	9.378,3	9.545,0	9.730,7	10.033,8	10.047,7	10.052,7	10.105,9	10.091,9	10.196,5	10.290,6	10.399,8
Cartera vencida	197,5	169,3	189,5	195,7	205,6	200,3	212,8	199,6	200,8	204,2	196,7	193,7	188,2
Otras sociedades residentes	14.206,1	14.201,2	14.308,2	14.385,4	14.383,9	14.427,7	14.650,9	14.739,4	14.890,7	15.147,9	15.306,3	15.525,6	15.668,9
Cartera por vencer	13.930,1	13.503,4	13.438,2	13.510,4	13.510,5	13.580,1	13.748,7	13.840,5	14.010,7	14.251,8	14.590,8	14.590,8	14.714,8
Cartera vencida	873,0	737,8	822,6	871,1	873,4	867,6	902,2	896,9	883,9	896,1	914,7	938,7	954,1
No residentes	266,7	263,9	241,8	232,4	232,2	232,6	234,5	235,5	231,8	232,4	242,2	117,5	157,3
IV. ACCIONES Y OTRAS PARTICIPACIONES DE CAPITAL	3.027,6	3.042,5	3.415,1	3.428,9	3.423,2	3.426,9	3.424,7	3.444,2	3.460,4	3.497,7	3.514,4	3.390,1	3.323,2
Gobierno Central	0,0	0,0	0,0	0,0	0,0	0,0	0,0	0,0	0,0	0,0	0,0	0,0	0,0
Sociedades públicas no financieras	88,3	89,1	87,9	88,6	89,5	91,0	88,0	91,3	92,0	93,3	96,1	94,8	98,0
Otras sociedades de depósito	784,1	774,3	833,4	831,9	1.410,0	803,5	787,2	844,7	849,7	851,2	852,4	792,9	798,8
Otras sociedades financieras	19,9	19,5	19,2	19,6	19,7	19,5	19,8	20,2	20,2	20,2	20,5	20,2	20,5
Off-shore	227,3	224,2	220,8	222,5	220,8	221,4	219,6	222,9	222,6	225,9	228,0	141,5	142,1
Otras sociedades no financieras	14,2	14,2	13,7	13,7	14,3	14,8	17,4	17,4	17,4	17,4	17,4	17,4	17,4
Otras sociedades residentes	1.893,9	1.971,1	2.240,2	2.252,7	1.688,9	2.276,8	2.292,8	2.264,5	2.275,3	2.306,5	2.316,7	2.340,0	2.322,1
No residentes													
V. OTRAS CUENTAS POR COBRAR (e+d)	1.473,9	1.196,6	1.335,2	1.401,5	1.409,8	1.426,1	1.453,8	1.630,0	1.401,3	1.483,6	1.481,9	1.640,7	1.603,2
c. Créditos comerciales y anticipos	511,1	412,9	473,0	508,7	540,9	496,2	455,8	551,1	407,2	448,2	467,8	620,5	620,5
Gobierno Central	57,4	33,4	28,0	27,4	30,1	9,5	9,7	11,3	31,8	32,5	54,0	52,1	52,1
Otras sociedades de depósito	353,3	284,9	353,4	387,9	408,1	388,8	347,5	443,9	291,7	329,7	345,4	328,2	479,5
Otras sociedades no financieras	92,5	89,7	85,0	85,2	93,5	88,9	88,7	86,1	73,1	75,2	76,1	76,0	75,5
Otras sociedades financieras	8,0	5,0	6,8	6,8	9,2	9,0	9,8	9,8	10,1	10,9	10,6	11,7	12,3
d. Otros	962,8	783,6	862,2	892,8	888,9	929,9	998,0	1.078,9	994,1	1.035,4	1.005,9	1.172,9	982,7
Sociedades residentes	962,8	783,6	862,2	892,8	888,9	929,9	998,0	1.078,9	994,1	1.035,4	1.005,9	1.172,9	982,7
VI. ACTIVOS NO FINANCIEROS PASIVOS (VII-VIII+IX+X+XI)	1.429,1	1.441,5	1.438,6	1.446,9	1.523,5	1.462,3	1.469,9	1.474,7	1.485,7	1.487,3	1.489,5	1.497,6	1.510,0
VII. DEPÓSITOS INCLUIDOS EN LA DEFINICIÓN DE BIENIO EN SENTIDO AMPLIO (e+f)	41.344,8	42.531,1	42.053,9	42.312,9	42.772,8	42.571,8	42.876,6	43.454,0	43.637,2	44.148,6	44.389,4	44.443,5	44.811,9
e. Sociedades transferibles	26.157,3	27.596,8	27.155,8	27.267,1	27.384,4	27.402,3	27.649,6	28.035,6	28.225,7	28.695,0	28.833,0	29.138,8	29.477,6
e. Sociedades públicas no financieras	8.042,9	8.818,0	8.334,6	8.224,5	8.345,0	8.035,2	8.095,8	8.359,5	8.366,5	8.568,0	8.761,4	8.560,7	8.852,3
e. Sociedades transferibles	17,1	19,7	17,1	17,1	21,5	18,9	15,5	13,4	13,3	15,8	11,9	12,7	15,2
Otras sociedades no financieras	29,3	25,9	23,8	27,3	25,8	26,6	30,5	35,3	26,3	25,8	27,5	34,7	23,1
Otras sociedades y provinciales	4.982,6	5.418,5	5.095,3	5.068,2	5.229,9	4.729,5	4.888,9	5.112,4	5.173,7	5.313,9	5.554,8	5.368,0	5.614,5
Otras sociedades no financieras	2.997,4	3.354,0	3.198,4	3.112,2	3.067,8	3.260,3	3.160,9	3.198,7	3.153,2	3.212,5	3.167,1	3.145,3	3.199,6
f. Otros depósitos	18.133,1	18.778,7	18.821,2	19.042,6	19.039,4	19.367,1	19.553,8	19.675,8	19.889,2	20.127,1	20.071,6	20.578,1	20.653,3
Sociedades públicas no financieras	51,8	41,9	40,7	39,0	48,1	44,0	38,9	36,2	37,9	34,4	36,7	45,4	39,4
Depósitos de ahorro	0,4	0,3	0,3	0,4	0,1	0,9	0,7	0,7	0,5	0,5	0,4	0,3	0,3
Otros depósitos	0,0	0,0	0,0	0,0	0,0	0,0	0,0	0,0	0,0	0,0	0,0	0,0	0,0
Depósitos a plazo	50,1	40,9	38,4	38,0	46,4	42,4	37,6	35,1	36,9	33,3	35,6	44,3	38,4
Intereses por pagar	1,3	0,6	2,0	0,6	0,8	0,7	0,6	0,5	0,6	0,6	0,6	0,8	0,7
Gobiernos estatales y locales	62,2	45,5	45,8	43,3	33,7	34,0	40,1	67,8	73,8	73,4	76,5	77,9	76,8
Depósitos de ahorro	0,6	0,6	0,6	0,7	0,3	0,3	0,3	0,2	0,2	0,4	0,3	0,3	0,3
Otros depósitos	0,0	0,0	0,0	0,0	0,0	0,0	0,0	0,0	0,0	0,0	0,0	0,0	0,0
Depósitos a plazo	60,8	44,5	44,8	42,2	32,8	33,0	39,4	67,1	73,0	72,2	75,5	77,1	76,0
Intereses por pagar	0,7	0,4	0,4	0,5	0,6	0,7	0,5	0,6	0,6	0,8	0,7	0,5	0,5
Otras sociedades no financieras	2.477,1	2.417,1	2.561,3	2.949,8	2.673,1	2.414,8	2.452,5	2.566,3	2.606,7	2.657,6	2.637,2	2.812,2	2.796,0
Depósitos de ahorro	380,0	412,8	410,7	390,7	467,6	440,2	419,3	433,9	450,8	443,1	445,0	452,2	477,4
Otros depósitos	87,1	102,5	55,0	2.457,8	1.72,6	1.47,5	1.50,6	1.30,4	1.20,1	1.04,4	81,4	136,5	128,2
Depósitos a plazo	1.979,1	1.872,1	2.065,0	2.457,8	2.001,9	1.796,0	1.851,4	1.989,2	2.004,2	2.076,1			

1.3.2 BALANCE SECTORIAL: OTRAS SOCIEDADES DE DEPÓSITO (OSD) (1) (Cont.)

En millones de dólares al final del período

	2013					2014							
	Nov.	Dic.	Ene.	Feb.	Mar.	Abr.	May.	Jun.	Jul.	Ago.	Sep.	Oct.	Nov.
VIII. DEPÓSITOS EXCLUIDOS EN LA DEFINICIÓN DE DINERO EN SENTIDO AMPLIO (g+h)	3.727,2	3.593,1	3.475,2	3.479,8	3.744,0	3.669,4	3.688,1	3.701,0	3.879,0	3.804,0	3.868,7	3.718,1	3.615,3
g. Depósitos transferibles	1.288,7	1.288,0	1.220,2	1.217,6	1.242,8	1.088,7	1.070,2	1.063,4	1.021,2	979,1	1.052,6	1.111,1	1.092,9
Gobierno Central	1.20,2	106,0	98,9	114,7	56,9	22,7	32,3	30,8	19,0	19,8	21,1	19,3	18,1
Fondos de la Seguridad Social (FSS)	17,1	13,9	16,3	18,3	18,6	20,3	20,8	21,9	17,6	17,6	15,6	14,3	14,5
Otras sociedades de depósito	511,3	601,2	491,5	473,4	492,6	468,7	464,0	443,4	459,9	420,7	494,4	551,8	576,7
Otras sociedades financieras	530,3	455,6	493,2	492,5	554,9	449,0	447,0	453,3	406,4	399,4	402,7	412,7	365,5
Off-shore	79,0	81,2	84,7	89,8	97,5	100,5	79,3	79,7	85,1	75,6	72,0	67,3	74,8
No residentes	30,7	30,1	35,5	28,9	22,4	27,6	26,8	34,4	33,2	46,0	46,7	45,7	43,4
h. Otros depósitos	2.438,6	2.305,1	2.255,0	2.262,2	2.501,1	2.580,7	2.617,9	2.637,5	2.857,8	2.825,0	2.816,1	2.605,9	2.522,4
Gobierno Central	374,2	313,6	286,4	296,9	274,6	350,6	335,9	314,2	373,0	257,6	273,4	252,7	241,7
Ejecución presupuestaria	23,2	19,7	23,4	23,2	28,9	41,4	38,8	34,7	18,3	23,1	31,0	25,9	9,1
Recaudaciones para el sector público	94,8	85,5	43,5	54,0	56,2	61,8	57,7	64,2	66,8	65,6	76,0	58,2	60,6
Depósitos de ahorro	23	0,6	0,5	0,8	0,9	0,9	0,8	1,0	1,1	1,0	1,0	0,9	0,8
Otros depósitos	155,0	148,6	159,7	158,8	154,5	153,2	154,3	151,6	151,5	131,7	130,2	130,4	132,5
Intereses por pagar	92,2	55,0	54,7	55,5	28,6	88,2	78,8	59,0	31,1	30,9	30,5	31,8	32,3
Fondos de la Seguridad Social (FSS)	6,9	4,2	4,6	4,7	5,4	5,2	5,6	3,6	4,2	5,2	4,7	5,5	6,5
Banco Central	206,1	178,7	157,3	164,6	185,4	140,2	123,4	106,1	113,1	189,6	186,9	179,3	140,1
Otras sociedades de depósito	474,5	457,1	451,8	445,8	440,0	434,6	430,5	418,7	411,6	407,0	400,3	395,8	391,5
Depósitos de ahorro	494,8	878,1	887,2	887,5	1.008,6	1.031,0	1.159,7	1.226,8	1.348,6	1.385,8	1.356,4	1.222,3	1.169,1
Otros depósitos	343,9	372,1	314,7	301,9	364,6	375,8	391,4	389,4	425,4	492,5	426,6	343,5	312,5
Depósitos a plazo	0,5	1,0	1,5	9,0	7,1	1,6	2,8	1,7	3,5	1,0	1,0	1,5	1,3
Otras sociedades financieras	605,3	504,9	570,9	576,5	636,9	653,6	765,4	835,8	919,8	952,3	928,8	877,3	885,3
Depósitos de ahorro	346,9	389,4	327,8	326,7	446,2	475,0	417,4	425,7	470,2	438,7	452,1	401,5	419,1
Depósitos a plazo	21,6	23,6	23,4	22,3	66,8	77,2	34,4	32,3	33,2	24,2	30,3	24,8	36,8
Otros depósitos	304,4	324,2	284,9	295,8	349,2	354,9	330,9	345,1	300,8	382,7	391,7	337,4	337,8
Otros depósitos	16,5	37,0	15,2	4,1	24,5	37,4	46,6	42,8	40,3	25,8	24,4	33,4	38,3
Intereses por pagar	4,4	4,6	4,4	5,4	5,7	5,6	5,5	5,5	5,8	6,0	5,7	5,9	6,2
Off-shore	0,1	0,1	0,1	5,4	5,4	5,2	7,1	4,7	4,2	4,2	4,2	4,3	5,0
Depósitos a plazo	0,0	0,0	5,2	5,2	5,3	5,0	6,9	45,0	40,0	40,0	40,0	40,0	48,0
Intereses por pagar	0,0	0,1	0,2	0,2	0,1	2,2	0,2	2,4	2,3	2,6	2,8	3,0	2,2
No residentes	86,9	88,2	139,3	135,4	141,0	97,1	143,9	98,6	98,9	103,7	104,2	112,3	110,7
Depósitos de ahorro	13,8	13,3	14,8	14,8	16,1	15,6	16,1	17,0	17,1	16,3	14,0	18,1	17,0
Otros depósitos	0,6	0,6	0,6	0,6	0,5	0,5	0,5	0,6	0,6	0,6	0,7	0,7	0,8
Depósitos a plazo	68,5	70,1	118,2	115,6	118,3	76,0	120,4	76,2	76,3	80,8	84,8	88,6	88,2
Intereses por pagar	4,0	4,2	5,7	4,4	6,1	5,0	6,8	4,8	4,8	3,8	4,8	4,9	4,8
IX. VALORES DISTINTOS DE ACCIONES EXCLUIDOS DE LA DEFINICIÓN DE DINERO EN SENTIDO AMPLIO	677,3	707,3	696,0	703,7	668,4	635,5	607,8	558,4	452,7	346,5	284,9	154,1	124,3
Otras sociedades de depósito	652,7	683,2	673,8	685,2	648,1	614,4	580,8	537,0	426,1	317,2	258,1	141,3	111,1
Otros sectores residentes	-7,0	-7,6	0,0	0,0	0,0	0,0	0,0	0,0	0,0	0,0	0,0	0,0	0,0
No residentes	31,5	31,6	22,2	18,6	20,2	21,1	27,0	21,4	26,6	29,3	26,8	12,7	13,3
X. PRÉSTAMOS	1.190,8	1.220,3	1.241,3	1.216,5	1.147,0	1.179,6	1.175,8	1.163,4	1.190,1	1.208,7	1.182,6	1.213,7	1.352,6
Gobierno Central	0,0	0,0	0,0	0,0	0,0	0,0	0,0	0,0	0,0	0,0	0,0	0,0	0,0
Banco Central	0,0	0,0	0,0	0,0	0,0	0,0	0,0	0,0	0,0	0,0	0,0	0,0	0,0
Operaciones de reporto con BCE	0,0	0,0	0,0	0,0	0,0	0,0	0,0	0,0	0,0	0,0	0,0	0,0	0,0
Intereses por pagar	0,0	0,0	0,0	0,0	0,0	0,0	0,0	0,0	0,0	0,0	0,0	0,0	0,0
Sobregiros	0,0	0,0	0,0	0,0	0,0	0,0	0,0	0,0	0,0	0,0	0,0	0,0	0,0
Obligaciones con entidades financieras del sector público	0,0	0,0	0,0	0,0	0,0	0,0	0,0	0,0	0,0	0,0	0,0	0,0	0,0
Otras sociedades de depósito	125,5	129,8	139,7	117,0	113,6	130,3	132,6	147,3	132,0	151,5	145,6	136,1	120,2
Otras sociedades financieras	389,9	397,2	401,6	409,3	408,8	401,0	381,4	376,3	384,9	385,8	399,5	414,9	423,5
Off-shore	1,8	1,8	1,8	6,3	1,8	1,8	1,8	1,8	1,8	1,8	1,8	1,8	1,8
No residentes	673,6	691,4	698,1	683,8	622,7	646,5	660,1	638,0	671,4	669,5	635,7	658,9	807,2
XI. OTRAS CUENTAS POR PAGAR (h+i)	4.990,9	4.811,9	4.845,1	4.990,7	5.147,2	4.963,9	4.990,7	5.174,6	5.036,4	5.210,1	5.291,0	5.311,7	5.302,2
h. Créditos comerciales y anticipos	723,2	606,2	657,8	695,3	729,2	647,9	631,6	750,7	617,1	650,0	684,7	711,7	694,2
Gobierno Central	280,0	270,1	265,2	250,5	269,0	215,6	235,4	247,3	272,1	273,6	288,1	316,1	315,5
Fondos de la Seguridad Social	7,3	8,5	8,0	7,6	7,5	7,4	7,5	7,7	8,9	7,9	7,9	7,8	7,8
Otras sociedades de depósito	435,9	327,6	384,7	437,3	452,7	424,9	388,7	495,7	336,0	368,5	388,8	387,8	370,9
i. Otros	4.267,7	4.205,7	4.187,3	4.295,3	4.418,0	4.316,1	4.359,1	4.423,9	4.419,3	4.560,1	4.606,3	4.600,1	4.608,0
Sectores residentes	4.267,7	4.205,7	4.187,3	4.295,3	4.418,0	4.316,1	4.359,1	4.423,9	4.419,3	4.560,1	4.606,3	4.600,1	4.608,0
Provisiones, amortizaciones y depreciaciones	2.803,1	2.777,2	2.777,2	2.837,2	2.874,7	2.904,8	2.941,2	2.975,6	3.021,7	3.033,2	3.049,2	3.078,2	3.083,3
Provisiones	2.027,3	2.017,6	2.011,4	2.065,4	2.093,8	2.113,4	2.150,1	2.175,4	2.208,5	2.226,7	2.236,7	2.253,3	2.255,9
Amortizaciones	139,9	123,9	129,9	128,9	134,8	141,6	138,7	142,7	148,8	146,5	152,8	162,3	161,2
Depreciaciones	636,0	635,7	635,8	642,9	646,1	649,8	652,4	657,5	664,4	660,0	659,7	662,6	666,2
Otros	1.464,6	1.428,5	1.410,1	1.458,2	1.543,3	1.411,2	1.417,9	1.448,3	1.397,6	1.526,9	1.557,1	1.521,8	1.524,7
XII. ACCIONES Y OTRAS PARTICIPACIONES DE CAPITAL	4.601,2	4.630,4	4.640,6	4.655,1	4.681,9	4.721,2	4.764,7	4.821,0	4.853,2	4.884,3	4.929,3	4.907,2	4.945,9
Valores y acciones	176,2	197,2	192,2	192,2	192,3	192,3	192,3	217,3	217,3	230,2	230,2	230,2	220,3
Fondos aportados por propietarios	3.054,9	3.080,7	3.075,8	3.085,8	3.113,7	3.142,3	3.164,1	3.223,0	3.220,5	3.233,1	3.267,4	3.239,3	3.253,0
Utilidades retenidas	304,3	312,2	263,6	267,6	103,1	66,2	92,3	112,8	147,2	187,7	230,3	278,5	326,1
Reservas generales de depósito	838,3	821,7	895,3	895,3	1.056,0	1.103,9	1.093,9	1.042,3	1.028,1	1.004,1	973,1	950,2	919,7
Ajuste por valoración	227,5	218,6	215,3	214,3	216,9	216,5	222,1	225,6	230,0	229,2	228,3	228,9	226,7

(1) Las otras sociedades de depósito están conformadas por los bancos privados, sociedades financieras, mutualistas, cooperativas, tarjetas de crédito y BNF. Se excluye la información de la Banca Cerrada.

1.4 PANORAMA MONETARIO (PM) (1)

En millones de dólares al final del período

	2013					2014							
	Nov.	Dic.	Ene.	Feb.	Mar.	Abr.	May.	Jun.	Jul.	Ago.	Sep.	Oct.	Nov.
I. ACTIVOS EXTERNOS NETOS (a + b)	11.152,4	10.719,7	10.654,0	10.483,2	9.378,8	9.825,2	9.909,7	11.793,2	11.774,2	12.254,0	12.917,1	12.001,9	11.881,6
a. Reservas Internacionales (*)	4.051,1	4.360,5	4.182,7	4.332,4	3.976,3	3.568,9	4.010,3	5.822,4	5.557,4	6.171,2	6.689,2	6.002,6	5.863,3
b. Otros activos externos netos	7.101,4	6.359,2	6.471,3	6.150,8	5.402,5	6.256,3	5.899,4	5.970,8	6.216,8	6.082,8	6.227,9	5.999,4	6.018,3
II. ACTIVOS INTERNOS NETOS (c + d)	17.129,9	18.687,0	18.481,9	18.820,8	19.994,1	19.591,3	19.703,8	18.573,4	18.778,2	19.171,1	18.711,0	19.915,3	20.576,9
c. Crédito interno (c.1+ c.2 + c.3 + c.4 + c.5 + c.6)	24.209,5	25.681,7	25.329,9	25.899,3	27.117,9	26.705,6	26.726,5	25.557,6	26.372,4	25.942,6	26.578,4	26.578,4	27.368,3
c.1 Crédito neto al gobierno central (c.1.1 - c.1.2)	-1.288,3	-604,9	-596,5	-399,4	-260,7	-448,7	-548,6	-1.394,6	-1.205,3	-926,6	-1.570,2	-670,5	-159,4
c.1.1 Crédito	1.119,5	1.136,5	1.180,4	1.287,8	1.322,3	1.337,7	1.414,2	1.308,4	1.349,2	1.359,6	1.468,8	1.831,9	1.843,4
c.1.2 Depósitos y otros pasivos	2.407,8	1.741,4	1.776,9	1.687,2	1.583,0	1.786,4	1.962,8	2.703,0	2.554,5	2.286,2	3.039,0	2.502,5	2.002,8
c.2 Crédito gobiernos provinciales y locales	18,5	42,5	21,3	24,1	23,8	18,7	17,2	17,0	14,0	13,6	13,2	16,5	15,9
c.3 Crédito neto fondos de seguridad social	-988,5	-709,2	-767,5	-939,2	-678,7	-711,5	-795,5	-1.001,6	-1.118,9	-1.067,5	-1.176,7	-1.171,6	-1.031,2
c.4 Crédito sociedades públicas no finan. (empresas)	0,8	0,7	0,7	0,7	8,5	8,5	0,6	0,7	0,7	0,6	0,6	0,6	3,6
c.5 Crédito neto otras sociedades financieras (c.5.1-c.5.2)	1.300,2	1.724,4	1.538,6	2.187,6	2.782,9	2.229,5	2.165,2	2.004,9	2.083,8	1.929,5	1.980,9	1.443,9	1.399,7
c.5.1 Crédito	3.338,7	3.563,1	3.589,8	4.202,8	4.835,1	4.379,9	4.316,6	4.206,3	4.033,4	3.929,5	3.908,7	3.813,5	3.758,1
c.5.2 Depósitos y otros pasivos	2.038,5	1.838,7	2.051,2	2.015,3	2.052,2	2.150,4	2.151,4	2.201,4	1.949,7	2.000,1	1.927,9	2.369,6	2.358,3
c.6 Crédito al sector privado (c.6.1 + c.6.2 + c.6.3)	25.166,9	25.228,2	25.133,3	25.025,5	25.242,1	25.609,2	25.887,6	25.931,3	26.200,9	26.422,8	26.695,0	26.959,5	27.139,8
c.6.1 Cartera (c.6.1.1 + c.6.1.2)	23.760,5	23.958,4	23.876,1	24.126,1	24.320,2	24.661,8	24.908,4	24.991,7	25.201,4	25.444,0	25.699,5	26.013,9	26.256,9
c.6.1.1 Por vencer	22.750,0	23.051,2	22.864,0	23.059,3	23.241,2	23.593,9	23.793,4	23.893,2	24.116,7	24.343,6	24.588,1	24.881,5	25.114,6
c.6.1.2 Vencida	1.010,4	907,2	1.012,1	1.066,7	1.079,0	1.067,9	1.115,0	1.098,5	1.084,7	1.100,3	1.111,4	1.132,5	1.142,3
c.6.2 Títulos valores	1.033,4	909,5	903,0	542,5	556,9	586,7	617,4	594,0	666,8	641,2	655,4	691,3	627,6
c.6.3 Otros activos	373,0	360,4	354,2	357,0	365,0	360,8	361,8	345,6	332,8	337,7	340,1	254,3	255,3
d. Otros activos netos no clasificados (d.1 - d.2)	-7.079,5	-6.994,8	-6.848,0	-7.078,6	-7.123,8	-7.114,3	-7.022,8	-6.984,2	-7.197,0	-7.201,2	-7.231,7	-6.663,1	-6.791,4
d.1 Activos	8.590,9	9.331,6	8.746,1	8.605,5	9.073,7	8.273,1	8.535,4	9.103,0	8.796,3	9.154,9	8.934,4	8.916,9	8.957,1
d.2 Pasivos	15.670,4	16.326,4	15.594,1	15.684,0	16.197,5	15.387,3	15.558,2	16.087,2	15.993,3	16.356,2	16.166,0	15.580,0	15.748,5
III. PASIVOS FINANCIEROS (I + II = e + f)	28.282,6	29.406,9	29.136,0	29.304,1	29.372,6	29.416,4	29.613,5	30.366,6	30.552,6	31.425,4	31.628,2	31.917,4	32.458,6
e. Pasivos monetarios (e.1 + e.2 + e.3)	28.237,4	29.360,5	29.080,8	29.247,8	29.303,4	29.348,0	29.548,2	30.300,6	30.486,9	31.363,3	31.568,2	31.860,0	32.401,8
e.1 Circulación monetaria (e.1.1 - e.1.2)	85,7	87,3	86,2	86,6	86,9	86,5	87,0	87,1	87,1	86,8	87,6	87,6	88,1
e.1.1 Emisión monetaria (e.1.1.1 + e.1.1.2)	85,7	87,3	86,2	86,6	86,9	86,5	87,0	87,1	87,1	86,8	87,6	87,6	88,1
e.1.1.1 Emisión monetaria antigua	0,0	0,0	0,0	0,0	0,0	0,0	0,0	0,0	0,0	0,0	0,0	0,0	0,0
e.1.1.2 Emisión monetaria nueva	85,7	87,3	86,2	86,6	86,9	86,5	87,0	87,1	87,1	86,8	87,6	87,6	88,1
e.1.2 (-) Caja bancos privados	0,0	0,0	0,0	0,0	0,0	0,0	0,0	0,0	0,0	0,0	0,0	0,0	0,0
e.2 Depósitos a la vista (e.2.1 + e.2.2 + e.2.3 + e.2.4)	10.018,6	10.494,5	10.173,4	10.118,6	10.177,4	9.894,4	9.907,4	10.537,7	10.540,6	11.149,5	11.409,0	11.194,3	11.688,4
e.2.1 Gobiernos provinciales y locales	1.058,9	937,3	1.062,3	1.103,6	1.074,2	989,5	1.088,6	1.277,1	1.242,9	1.314,6	1.362,0	1.399,5	1.466,4
e.2.2 Sociedades públicas no financieras (empresas)	974,3	781,5	814,6	828,5	800,7	913,0	765,3	946,7	969,4	1.299,9	1.319,7	1.278,4	1.403,1
e.2.3 Otras sociedades no financieras	4.982,6	5.418,5	5.095,3	5.068,2	5.229,9	4.729,5	4.888,9	5.112,4	5.173,7	5.313,9	5.554,8	5.368,0	5.614,5
e.2.4 Otros sectores residentes (hogares)	3.002,8	3.357,3	3.201,4	3.118,3	3.072,3	3.262,4	3.164,5	3.201,6	3.154,5	3.221,1	3.172,4	3.148,5	3.204,4
e.3 Cuasidinero (e.3.1 + e.3.2 + e.3.3 + e.3.4 + e.3.5)	18.133,1	18.778,7	18.821,2	19.042,6	19.039,4	19.367,1	19.553,8	19.675,8	19.859,2	20.127,1	20.071,6	20.578,1	20.625,3
e.3.1 Depósitos de ahorro	8.249,0	8.901,3	8.686,2	8.723,9	8.699,3	9.132,0	9.053,1	9.041,3	9.066,7	9.259,3	9.076,6	9.248,4	9.286,8
e.3.2 Depósitos a plazo fijo	8.935,1	8.910,6	9.231,2	9.362,2	9.285,1	9.199,3	9.467,3	9.605,0	9.776,9	9.860,4	9.982,5	10.263,3	10.263,9
e.3.3 Depósitos restringidos (2)	723,4	734,4	730,3	750,0	750,1	754,9	753,7	762,2	757,7	763,0	779,0	799,2	809,0
e.3.4 Operaciones de reporte	24,5	19,6	4,7	9,0	0,1	0,0	0,5	0,6	6,0	8,4	17,6	0,4	0,6
e.3.5 Otros depósitos (3)	201,1	212,8	168,8	197,5	305,0	280,9	279,3	266,8	251,9	236,0	215,9	266,8	265,0
f. Instrumentos financieros	45,1	46,4	55,3	56,2	69,2	68,4	65,3	66,0	65,7	62,1	60,0	57,4	56,8

(1) Corresponde a la consolidación de las cuentas del BCE con las OSD. Se excluye la información de la Banca Cerrada. (2) De acuerdo al Catálogo de Cuentas vigente a partir del 1o de julio de 2002, los depósitos restringidos están incluidos en el rubro otros depósitos. (3) No incluye depósitos por confirmar. (*) De conformidad al artículo 137 del Código Monetario y Financiero (Registro Oficial N° 332 – Viernes 12 de septiembre de 2014), la Reserva Internacional de Libre Disponibilidad (RILD), pasa a denominarse Reservas Internacionales (RI).

FUENTE: Instituciones Financieras.

1.5 PANORAMA: OTRAS SOCIEDADES FINANCIERAS (OSF) (1)

En millones de dólares al final del período

	2013		2014										
	Nov.	Dic.	Ene.	Feb.	Mar.	Abr.	May.	Jun.	Jul.	Ago.	Sep.	Oct.	Nov.
I. ACTIVOS EXTERNOS NETOS (a - b)	29,9	29,9	34,6	42,9	42,1	42,1	43,7	42,4	43,7	53,3	53,3	53,4	53,9
a. Activos externos	61,8	61,8	61,8	61,8	62,6	62,6	62,5	62,5	62,5	63,8	63,8	63,8	64,4
b. Pasivos externos	32,0	31,9	27,3	18,9	20,4	20,5	18,8	20,1	18,8	10,5	10,5	10,4	10,4
II. ACTIVOS INTERNOS NETOS (c + d + e)	69,5	77,9	66,3	58,1	58,3	53,7	55,4	47,4	17,1	-2,4	-3,5	4,5	6,7
c. Crédito interno neto (c.1 + c.2 + c.3 + c.4 + c.5)	2.567,1	2.630,2	2.616,9	2.758,3	2.901,8	2.900,9	2.834,8	2.817,4	2.618,5	2.665,2	2.646,6	2.668,8	2.681,7
c.1 Crédito neto al gobierno central (c.1.1 - c.1.2)	799,3	831,7	801,1	942,1	1.102,0	1.097,9	1.108,9	1.070,0	906,5	881,9	879,9	875,5	880,8
c.1.1 Crédito	868,7	871,7	889,1	1.013,5	1.144,7	1.261,2	1.272,7	1.194,1	950,9	924,5	922,7	918,7	919,3
c.1.2 Depósitos y otros pasivos (2)	69,4	40,1	88,0	71,4	42,7	163,2	163,9	124,0	44,4	42,5	42,8	43,2	38,5
c.2 Depósitos fondos seguridad social	-71,7	-72,0	-72,3	-58,1	-58,3	-58,6	-57,5	-57,8	-58,0	-44,3	-44,5	-44,8	-43,6
c.3 Crédito gobiernos provinciales y locales	0,0	0,0	0,0	0,0	0,0	0,0	0,0	0,0	0,0	0,0	0,0	0,0	0,0
c.4 Crédito neto otras sociedades de depósito (c.4.1-c.4.2)	348,2	286,6	289,6	274,7	264,3	268,8	265,0	279,9	233,5	283,2	287,2	304,0	293,6
c.4.1 Crédito	967,4	921,0	941,6	931,6	924,0	947,4	940,0	974,5	943,6	928,2	914,8	934,1	932,5
c.4.1.1 Cartera (3)	358,4	362,4	366,6	376,2	376,0	371,4	354,1	361,2	362,7	362,4	376,5	378,8	385,9
c.4.1.2 Títulos (4)	51,2	51,3	20,0	19,7	18,8	16,7	15,9	15,8	15,2	20,1	15,8	15,9	15,2
c.4.1.3 Otros activos	557,8	507,3	555,1	535,8	529,3	559,3	570,0	597,5	565,7	545,7	522,5	539,4	531,4
c.4.2 Depósitos y otros pasivos	619,2	634,4	652,0	656,9	659,7	678,5	675,0	694,6	710,1	644,9	627,6	630,1	638,8
c.5 Crédito al sector privado (empresas y hogares) (c.5.1+c.5.2+c.5.3)	1.491,2	1.583,9	1.598,4	1.599,6	1.593,8	1.592,7	1.518,4	1.525,3	1.536,6	1.544,4	1.523,9	1.534,0	1.550,9
c.5.1 Cartera (c.5.1.1+c.5.1.2) (5)	1.110,4	1.115,9	1.124,3	1.205,5	1.206,2	1.212,1	1.235,5	1.243,2	1.253,4	1.263,4	1.261,6	1.273,7	1.285,4
c.5.1.1 Por vencer	1.008,5	1.017,8	1.010,8	1.087,2	1.079,4	1.090,8	1.114,1	1.124,6	1.124,3	1.131,5	1.126,8	1.128,3	1.139,1
c.5.1.2 Vencida	101,8	98,1	113,5	118,3	126,7	121,3	121,4	118,6	129,1	131,9	134,8	145,4	146,3
c.5.2 Títulos valores	172,8	259,6	265,8	185,7	179,5	173,7	76,9	80,7	81,6	81,3	64,4	61,4	66,8
c.5.3 Otros activos	208,0	208,4	208,3	208,4	208,2	207,0	206,1	201,5	201,6	199,7	197,9	198,9	198,7
d. Posición neta con el BCE (d.1-d.2)	-1.195,4	-1.239,9	-1.233,6	-1.377,4	-1.488,4	-1.481,0	-1.493,7	-1.452,5	-1.298,7	-1.309,5	-1.274,9	-1.280,4	-1.266,7
d.1 Reservas internas (d.1.1+d.1.2)	47,3	34,1	39,1	33,7	48,0	51,7	39,7	62,0	54,6	37,5	48,7	39,8	53,9
d.1.1 Depósitos en el BCE	47,3	34,1	39,1	33,7	48,0	51,7	39,7	62,0	54,6	37,5	48,7	39,8	53,9
d.1.2 Títulos TBC	0,0	0,0	0,0	0,0	0,0	0,0	0,0	0,0	0,0	0,0	0,0	0,0	0,0
d.2 Pasivos (d.2.1+d.2.2+d.2.3)	1.242,7	1.274,0	1.272,6	1.411,1	1.536,4	1.532,7	1.533,4	1.514,4	1.353,3	1.347,0	1.323,6	1.320,1	1.320,6
d.2.1 Depósitos a plazo	1.236,1	1.266,6	1.262,6	1.398,3	1.529,9	1.526,3	1.525,5	1.505,5	1.341,9	1.337,5	1.317,2	1.313,9	1.313,1
d.2.2 Otros pasivos (Valores)	6,6	7,4	10,0	12,9	6,5	6,4	7,9	9,0	11,4	9,4	6,5	6,3	7,4
d.2.3 Operaciones de reporto	0,0	0,0	0,0	0,0	0,0	0,0	0,0	0,0	0,0	0,0	0,0	0,0	0,0
e. Otros activos netos no clasificados (e.1-e.2)	-1.302,2	-1.312,4	-1.317,1	-1.322,8	-1.355,1	-1.366,2	-1.285,8	-1.317,6	-1.302,8	-1.358,1	-1.375,1	-1.383,9	-1.408,4
e.1 Activos	290,3	286,4	303,2	301,3	303,2	306,3	419,2	423,3	421,5	423,1	418,8	421,9	435,9
e.2 Pasivos	1.592,5	1.598,8	1.620,3	1.624,1	1.658,4	1.672,5	1.705,0	1.740,9	1.724,2	1.781,2	1.793,9	1.805,8	1.844,3
III. PASIVOS FINANCIEROS (I + II = f + g)	99,3	107,8	100,9	101,0	100,5	95,8	99,1	89,7	60,8	51,0	49,8	57,9	60,6
f. Pasivos monetarios (f.1)	99,3	107,8	100,9	101,0	100,5	95,8	99,1	89,7	60,8	51,0	49,8	57,9	60,6
f.1 Cuasidinero (f.1.1 + f.1.2 + f.1.3 + f.1.4 + f.1.5)	99,3	107,8	100,9	101,0	100,5	95,8	99,1	89,7	60,8	51,0	49,8	57,9	60,6
f.1.1 Depósitos de ahorro	11,5	7,6	6,5	6,3	6,3	6,1	6,5	6,2	6,2	5,7	5,5	4,8	4,5
f.1.2 Depósitos a plazo fijo	87,8	100,2	94,4	94,7	94,2	89,6	92,5	83,5	54,6	45,3	44,3	53,0	56,1
f.1.3 Depósitos restringidos	0,0	0,0	0,0	0,0	0,0	0,0	0,0	0,0	0,0	0,0	0,0	0,0	0,0
f.1.4 Operaciones de reporto	0,0	0,0	0,0	0,0	0,0	0,0	0,0	0,0	0,0	0,0	0,0	0,0	0,0
f.1.5 Otros depósitos	0,0	0,0	0,0	0,0	0,0	0,0	0,0	0,0	0,0	0,0	0,0	0,0	0,0
g. Instrumentos financieros	0,0	0,0	0,0	0,0	0,0	0,0	0,0	0,0	0,0	0,0	0,0	0,0	0,0

(1) Corresponde a la Corporación Financiera Nacional CFN. A partir de enero de 2004, el BEV por ser banco de segundo piso, es reclasificado de Otra Sociedad de Depósito a Otra Sociedad Financiera. (2) Se refiere a fondos administrados por la CFN por cuenta de instituciones del Gobierno. (3) Corresponde al crédito concedido al sector privado a través de la banca. A partir de julio de 2002, la banca registra las operaciones de crédito, con recursos de la CFN, dentro de la cartera. (4) Incluye certificados de depósitos reprogramados CDR y certificados de pasivos garantizados CPG de los bancos cerrados. (5) Corresponde a saldos por cobrar de operaciones de crédito concedido directamente por la CFN al sector privado.

FUENTE: Corporación Financiera Nacional - BEV.

1.6 PANORAMA FINANCIERO (PF) (1)
En millones de dólares al final del período

	2013		2014										
	Nov.	Dic.	Ene.	Feb.	Mar.	Abr.	May.	Jun.	Jul.	Ago.	Sep.	Oct.	Nov.
I. ACTIVOS EXTERNOS NETOS (a + b)	11.182,3	10.749,6	10.688,5	10.526,1	9.420,9	9.867,3	9.953,3	11.835,6	11.817,9	12.307,3	12.970,4	12.055,4	11.935,5
a. Reservas Internacionales (*)	4.051,1	4.360,5	4.182,7	4.332,4	3.976,3	3.568,9	4.010,3	5.822,4	5.557,4	6.171,2	6.689,2	6.002,6	5.863,3
b. Otros activos externos netos	7.131,2	6.389,1	6.505,8	6.193,7	5.444,6	6.298,4	5.943,0	6.013,2	6.260,5	6.136,1	6.281,2	6.052,8	6.072,2
II. ACTIVOS INTERNOS NETOS (c + d)	17.199,4	18.764,8	18.548,2	18.878,9	20.052,5	19.645,0	19.759,1	18.620,7	18.795,3	19.168,7	18.707,5	19.919,7	20.583,6
c. Crédito interno (c.1 + c.2 + c.3 + c.4 + c.5)	25.128,2	26.301,0	26.118,6	26.195,4	26.972,5	27.108,2	27.131,2	26.090,2	26.276,5	26.824,9	26.321,1	27.499,2	28.356,7
c.1 Crédito neto al gobierno central (c.1.1 - c.1.2)	-489,0	226,8	204,6	542,7	841,3	649,2	560,3	-324,5	-298,8	-44,7	-690,3	205,0	721,4
c.1.1 Crédito	1.988,2	2.008,2	2.069,5	2.301,3	2.467,0	2.598,8	2.687,0	2.502,5	2.300,1	2.284,1	2.391,5	2.750,6	2.762,7
c.1.2 Depósitos y otros pasivos	2.477,2	1.781,4	1.864,9	1.758,6	1.625,7	1.949,6	2.126,7	2.827,0	2.598,9	2.328,8	3.081,8	2.545,6	2.041,3
c.2 Crédito gobiernos provinciales y locales	18,5	42,5	21,3	24,1	23,8	18,7	17,2	17,0	14,0	13,6	13,2	16,5	15,9
c.3 Depósitos fondos seguridad social	-1.060,2	-781,2	-839,7	-997,2	-737,0	-770,1	-853,0	-1.059,4	-1.176,9	-1.111,8	-1.221,3	-1.216,3	-1.074,9
c.4 Crédito sociedades públicas no finan. (empresas)	0,8	0,7	0,7	0,7	8,5	8,5	0,6	0,7	0,7	0,6	0,6	0,6	3,6
c.5 Crédito al sector privado (c.5.1 + c.5.2 + c.5.3)	26.658,1	26.812,2	26.731,7	26.625,1	26.835,9	27.201,9	27.406,1	27.456,5	27.737,5	27.967,2	28.218,9	28.493,5	28.690,7
c.5.1 Cartera (c.5.1.1 + c.5.1.2)	24.870,8	25.074,2	25.000,4	25.331,6	25.526,4	25.873,9	26.143,9	26.234,8	26.454,7	26.707,4	26.961,2	27.287,6	27.542,3
c.5.1.1 Por vencer	23.758,6	24.069,0	23.874,8	24.146,5	24.320,7	24.684,7	24.907,5	25.017,8	25.240,9	25.475,2	25.715,0	26.009,7	26.253,7
c.5.1.2 Vencida	1.112,3	1.005,3	1.125,6	1.185,0	1.205,7	1.189,2	1.236,4	1.217,1	1.213,8	1.232,2	1.246,2	1.277,9	1.288,6
c.5.2 Títulos valores	1.206,2	1.169,1	1.168,8	728,2	736,3	760,3	694,3	674,7	748,4	722,5	719,7	752,7	694,4
c.5.3 Otros activos	581,1	568,9	562,5	565,4	573,2	567,7	567,9	547,0	534,4	537,3	538,0	453,2	454,0
d. Otros activos netos no clasificados (d.1 - d.2)	-7.928,8	-7.536,2	-7.570,4	-7.316,5	-6.920,1	-7.463,2	-7.372,1	-7.469,5	-7.481,2	-7.656,1	-7.613,6	-7.579,5	-7.773,1
d.1 Activos	13.234,6	14.136,1	13.619,8	14.074,9	15.184,0	13.958,3	14.250,9	14.769,0	14.249,4	14.473,2	14.225,4	14.126,2	14.137,4
d.2 Pasivos	21.163,3	21.672,3	21.190,2	21.391,4	22.104,1	21.421,5	21.622,9	22.238,5	21.730,5	22.129,3	21.839,0	21.705,7	21.910,5
III. PASIVOS FINANCIEROS (I + II = e + f)	28.381,8	29.514,6	29.236,9	29.405,0	29.473,0	29.512,2	29.712,6	30.456,4	30.613,4	31.476,4	31.678,0	31.975,2	32.519,2
e. Pasivos monetarios (e.1 + e.2 + e.3)	28.336,7	29.468,3	29.181,6	29.348,8	29.403,9	29.443,8	29.647,3	30.390,4	30.547,7	31.414,3	31.618,0	31.917,9	32.462,4
e.1 Circulación monetaria (e.1.1 - e.1.2)	85,7	87,3	86,2	86,6	86,9	86,5	87,0	87,1	87,1	86,8	87,6	87,6	88,1
e.1.1 Emisión monetaria (e.1.1.1 + e.1.1.2)	85,7	87,3	86,2	86,6	86,9	86,5	87,0	87,1	87,1	86,8	87,6	87,6	88,1
e.1.1.1 Emisión monetaria antigua	0,0	0,0	0,0	0,0	0,0	0,0	0,0	0,0	0,0	0,0	0,0	0,0	0,0
e.1.1.2 Emisión monetaria nueva	85,7	87,3	86,2	86,6	86,9	86,5	87,0	87,1	87,1	86,8	87,6	87,6	88,1
e.1.2 (-) Caja bancos privados	0,0	0,0	0,0	0,0	0,0	0,0	0,0	0,0	0,0	0,0	0,0	0,0	0,0
e.2 Depósitos a la vista (e.2.1 + e.2.2 + e.2.3+e.2.4)	10.018,6	10.494,5	10.173,4	10.118,6	10.177,1	9.894,4	9.907,4	10.537,7	10.540,6	11.149,5	11.409,0	11.194,3	11.688,4
e.2.1 Gobiernos provinciales y locales	1.058,9	937,3	1.062,3	1.103,6	1.074,2	989,5	1.088,6	1.277,1	1.242,9	1.314,6	1.362,0	1.399,5	1.466,4
e.2.2 Sociedades públicas no financieras (empresas)	974,3	781,5	814,6	828,5	800,7	913,0	765,3	946,7	969,4	1.299,9	1.319,7	1.278,4	1.403,1
e.2.3 Otras sociedades no financieras	4.982,6	5.418,5	5.095,3	5.068,2	5.229,9	4.729,5	4.888,9	5.112,4	5.173,7	5.313,9	5.554,8	5.368,0	5.614,5
e.2.4 Otros sectores residentes(hogares)	3.002,8	3.357,3	3.201,4	3.118,3	3.072,3	3.262,4	3.164,5	3.201,6	3.154,5	3.221,1	3.172,4	3.148,5	3.204,4
e.3 Cuasidinero (e.3.1 + e.3.2 + e.3.3 + e.3.4 + e.3.5)	18.232,4	18.886,5	18.922,0	19.143,5	19.139,9	19.462,9	19.652,9	19.765,5	19.920,0	20.178,0	20.121,5	20.635,9	20.685,9
e.3.1 Depósitos de ahorro	8.260,5	8.908,9	8.692,7	8.730,1	8.705,6	9.138,1	9.059,6	9.047,5	9.073,0	9.265,0	9.082,1	9.253,2	9.291,3
e.3.2 Depósitos a plazo fijo	9.023,0	9.010,8	9.325,6	9.456,8	9.379,2	9.288,9	9.559,8	9.688,5	9.831,5	9.905,7	10.026,8	10.316,3	10.320,0
e.3.3 Depósitos restringidos (2)	723,4	734,4	730,3	750,0	750,1	754,9	753,7	762,2	757,7	763,0	779,0	799,2	809,0
e.3.4 Operaciones de reporte	24,5	19,6	4,7	9,0	0,1	0,0	0,5	0,6	6,0	8,4	17,6	0,4	0,6
e.3.5 Otros depósitos (3)	201,1	212,8	168,8	197,5	305,0	280,9	279,3	266,8	251,9	236,0	215,9	266,8	265,0
f. Instrumentos financieros	45,1	46,4	55,3	56,2	69,2	68,4	65,3	66,0	65,7	62,1	60,0	57,4	56,8

(1) Corresponde a la consolidación de las cuentas del panorama monetario y el panorama de las otras sociedades financieras. Se excluye la información de la Banca Cerrada. (2) De acuerdo al Catálogo de Cuentas vigente a partir del 10 de julio de 2002, los depósitos restringidos están incluidos en el rubro otros depósitos. (3) No incluye depósitos por confirmar. (*) De conformidad al artículo 137 del Código Monetario y Financiero (Registro Oficial N° 332 – Viernes 12 de septiembre de 2014), la Reserva Internacional de Libre Disponibilidad (RILD), pasa a denominarse Reservas Internacionales (RI).

FUENTE: Instituciones Financieras.

1.7.1 MEMO ITEM: PANORAMA: BANCOS PRIVADOS (1)

En millones de dólares al final de período

	2013					2014							
	Nov.	Dic.	Ene.	Feb.	Mar.	Abr.	May.	Jun.	Jul.	Ago.	Sep.	Oct.	Nov.
I. ACTIVOS EXTERNOS NETOS (a - b)	5.009,0	5.310,9	5.424,1	5.481,8	4.759,2	5.489,4	5.210,1	5.202,3	5.362,2	5.322,2	5.412,9	5.251,2	5.279,9
a. Activos externos	5.766,4	6.084,5	6.202,0	6.233,8	5.462,5	6.223,5	5.965,2	5.935,7	6.133,4	6.111,5	6.168,2	6.022,3	6.198,1
b. Pasivos externos	757,5	773,6	777,9	752,1	703,3	734,1	755,1	733,4	771,2	789,3	755,3	771,1	918,2
II. ACTIVOS INTERNOS NETOS (c + d + e)	15.961,2	16.873,8	16.359,5	16.309,3	17.118,5	16.458,8	16.845,2	17.189,7	17.179,0	17.611,0	17.646,5	18.046,8	18.325,9
c. Crédito interno (c.1+c.2+c.3+c.4+c.5+c.6+c.7)	18.319,0	18.535,1	18.580,8	18.862,3	19.606,9	19.546,7	19.801,3	19.867,0	19.960,5	20.073,3	20.378,2	20.695,8	20.799,1
c.1 Crédito neto al gobierno central (c.1.1-c.1.2)	141,2	243,5	330,8	440,7	421,2	496,0	565,8	453,2	385,8	514,6	591,8	585,1	608,2
c.1.1 Crédito	568,0	597,0	642,2	742,9	746,0	770,4	851,4	753,1	778,8	810,1	920,7	933,0	948,5
c.1.2 Depósitos y otros pasivos (c.1.2.1+c.1.2.2)	426,8	353,4	311,4	302,2	324,8	274,4	285,6	299,8	393,0	295,5	328,9	347,9	340,3
c.1.2.1 Depósitos	201,8	140,9	101,1	107,4	117,3	96,5	93,4	94,9	168,6	71,9	91,7	81,3	78,1
c.1.2.2 Otros pasivos (2)	225,0	212,5	210,3	194,8	207,5	177,9	192,2	205,0	224,4	223,6	237,3	266,6	262,2
c.2 Depósitos fondos seguridad social (3)	-212,7	-187,1	-169,8	-177,6	-198,8	-158,1	-143,5	-126,3	-130,6	-204,6	-206,0	-198,9	-160,0
c.3 Crédito sociedades públicas no finan. (empresas)	0,5	0,5	0,5	0,7	8,4	8,4	0,6	0,6	0,6	0,6	0,6	0,5	3,5
c.4 Crédito gobiernos provinciales y locales	15,5	17,9	18,5	22,2	21,9	16,9	15,5	15,2	12,3	11,9	11,4	14,8	14,2
c.5 Crédito neto otras sociedades financieras (c.5.1-c.5.2)	133,9	153,6	196,1	512,4	1.021,1	477,3	488,8	561,3	555,9	512,8	483,9	441,7	408,3
c.5.1 Crédito (4)	1.175,7	1.171,6	1.201,8	1.530,0	2.163,1	1.606,6	1.545,8	1.633,2	1.550,4	1.533,2	1.483,3	1.487,3	1.435,4
c.5.2 Depósitos y otros pasivos (5)	1.041,8	1.018,0	1.005,8	1.017,7	1.142,0	1.129,3	1.057,1	1.070,2	1.077,3	1.037,6	1.069,4	1.045,6	1.027,1
c.6 Crédito neto entidades off-shore (c.6.1-c.6.2)	-2,2	-4,4	21,6	12,0	-12,9	-15,1	40,3	27,8	24,0	27,1	73,3	78,4	56,6
c.6.1 Crédito (6)	78,7	78,7	108,3	108,1	86,6	87,3	121,5	109,4	111,0	104,6	147,2	147,6	133,4
c.6.2 Depósitos y otros pasivos (7)	80,9	83,1	86,7	96,2	99,4	102,4	81,2	81,6	87,0	77,6	73,9	69,3	76,7
c.7 Crédito al sector privado (empresas y hogares) (c.7.1+c.7.2+c.7.3)	18.247,3	18.311,1	18.183,1	18.052,0	18.345,8	18.721,3	18.833,8	18.935,0	19.112,5	19.211,0	19.423,2	19.774,3	19.868,3
c.7.1 Cartera (c.7.1.1+c.7.1.2)	17.033,7	17.233,4	17.122,1	17.355,8	17.627,4	17.982,7	18.084,0	18.186,8	18.323,8	18.425,3	18.620,4	19.023,4	19.183,6
c.7.1.1 Por vencer	16.528,0	16.785,5	16.605,8	16.802,6	17.060,7	17.415,3	17.486,9	17.601,4	17.749,9	17.845,9	18.022,4	18.369,4	18.522,6
c.7.1.2 Vencida	505,8	447,9	516,3	553,2	566,6	567,3	597,1	585,4	573,8	579,4	598,0	653,9	661,1
c.7.2 Títulos valores	961,4	835,2	826,5	460,5	475,8	499,7	512,5	513,2	558,7	551,8	567,4	601,9	537,3
c.7.3 Otros activos (8)	252,2	242,5	234,5	235,7	242,7	238,9	237,3	235,0	230,1	233,9	235,4	149,0	147,3
d. Posición neta con el BCE (d.1-d.2)	2.168,6	2.910,9	2.262,7	2.021,8	2.263,1	1.642,7	1.829,6	2.054,6	1.977,9	2.213,8	1.971,1	1.902,2	2.042,1
d.1 Reservas internas (d.1.1+d.1.2+d.1.3+d.1.4)	2.219,5	2.961,8	2.313,7	2.072,8	2.314,2	1.693,7	1.879,7	2.104,6	2.028,0	2.263,8	2.021,1	1.952,2	2.092,1
d.1.1 Caja	0,0	0,0	0,0	0,0	0,0	0,0	0,0	0,0	0,0	0,0	0,0	0,0	0,0
d.1.2 Depósitos en el BCE (9)	2.216,4	2.959,5	2.311,5	2.070,7	2.311,9	1.691,2	1.877,3	2.102,2	2.025,2	2.261,3	2.018,9	1.949,4	2.088,9
d.1.3 Títulos para encaje	0,0	0,0	0,0	0,0	0,0	0,0	0,0	0,0	0,0	0,0	0,0	0,0	0,0
d.1.4 Títulos TBC	3,1	2,3	2,2	2,1	2,3	2,6	2,4	2,4	2,8	2,5	2,2	2,8	3,2
d.2 Pasivos (d.2.1+d.2.2+d.2.3)	50,9	50,9	51,0	51,0	51,0	51,0	50,1	50,0	50,0	50,0	50,0	50,0	50,0
d.2.1 Depósitos	50,9	50,9	51,0	51,0	51,0	51,0	50,1	50,0	50,0	50,0	50,0	50,0	50,0
d.2.2 Otros pasivos (Préstamos) (10)	0,0	0,0	0,0	0,0	0,0	0,0	0,0	0,0	0,0	0,0	0,0	0,0	0,0
d.2.3 Operaciones de reporto	0,0	0,0	0,0	0,0	0,0	0,0	0,0	0,0	0,0	0,0	0,0	0,0	0,0
e. Otros activos netos no clasificados (e.1-e.2)	-4.526,3	-4.572,2	-4.484,0	-4.574,7	-4.751,6	-4.730,7	-4.785,7	-4.731,8	-4.759,5	-4.676,2	-4.702,9	-4.551,3	-4.515,4
e.1 Activos (11) (12)	3.537,8	3.487,2	3.536,9	3.571,0	3.673,8	3.639,4	3.917,7	3.790,3	3.904,8	3.902,0	4.062,5	4.062,5	4.007,7
e.2 Pasivos	8.064,2	8.060,1	8.020,9	8.145,6	8.425,4	8.370,1	8.453,5	8.649,5	8.549,8	8.580,9	8.634,9	8.613,7	8.519,1
III. PASIVOS FINANCIEROS (I + II = f + g)	20.970,2	22.184,8	21.783,6	21.791,1	21.877,2	21.948,0	22.055,3	22.392,0	22.541,3	22.933,3	23.059,4	23.298,1	23.605,8
f. Pasivos monetarios (f.1 + f.2)	20.976,9	22.191,8	21.783,6	21.791,1	21.877,2	21.948,0	22.055,3	22.392,0	22.541,3	22.933,3	23.059,4	23.298,1	23.605,8
f.1 Depósitos a la vista (f.1.1+f.1.2+f.1.3+f.1.4)	7.927,8	8.716,3	8.243,4	8.113,8	8.254,6	7.945,5	8.008,6	8.262,4	8.246,5	8.450,3	8.634,1	8.430,8	8.738,9
f.1.1 Sociedades públicas no financieras	13,6	18,8	15,6	15,3	18,2	15,8	11,8	9,8	9,6	11,8	7,5	9,0	12,1
f.1.2 Gobiernos estatales y provinciales	25,0	21,8	19,5	22,3	24,5	24,9	28,5	33,3	20,8	22,6	23,1	17,9	19,1
f.1.3 Otras sociedades no financieras	4.974,4	5.407,4	5.085,6	5.059,7	5.192,9	4.677,4	4.842,7	5.054,1	5.095,5	5.236,4	5.469,1	5.289,4	5.541,0
f.1.4 Otros sectores residentes	2.914,8	3.268,4	3.122,7	3.016,5	3.018,9	3.227,4	3.125,6	3.127,0	3.179,5	3.124,4	3.114,5	3.114,5	3.166,8
f.2 Cuasidinero (f.2.1 + f.2.2 + f.2.3 + f.2.4 + f.2.5)	13.049,1	13.475,5	13.540,3	13.677,3	13.622,7	14.002,5	14.046,7	14.129,6	14.294,7	14.482,9	14.425,3	14.867,2	14.866,9
f.2.1 Depósitos de ahorro	6.448,2	6.939,0	6.789,9	6.811,5	6.746,8	7.178,1	7.064,4	6.999,5	7.025,6	7.153,0	7.010,1	7.151,4	7.189,5
f.2.2 Depósitos a plazo fijo	5.795,3	5.715,6	5.993,0	6.061,9	5.972,3	5.938,9	6.100,9	6.253,6	6.403,0	6.469,6	6.549,8	6.794,5	6.752,4
f.2.3 Depósitos restringidos (13)	624,1	635,7	631,35	649,74	653,12	658,43	655,09	665,42	661,17	669,42	684,82	704,20	712,76
f.2.4 Operaciones de reporto	10,0	10,8	10,9	10,8	10,9	11,3	11,1	11,4	11,4	11,5	11,7	12,5	12,8
f.2.5 Otros depósitos (14)	171,5	174,4	115,1	143,3	239,6	215,8	215,2	199,7	193,5	179,4	169,0	204,7	199,5
g. Instrumentos financieros	-6,7	-7,0	0,0	0,0	0,0	0,0	0,0	0,0	0,0	0,0	0,0	0,0	0,0

(1) Se excluye la información de la Banca Cerrada. (2) Comprende los depósitos de ahorro y plazo del gobierno en la banca así como los depósitos que recibe por recaudación de impuestos y ejecución presupuestaria. (3) El signo negativo significa acumulación de depósitos del IESS en la banca. (4) Corresponde a derechos fiduciarios en las otras sociedades financieras (fondos de inversión, casas de valores y compañías) así como los derechos fiduciarios recibidos en dación en pago. (5) Corresponde a los depósitos monetarios, ahorro y plazo de las otras sociedades financieras en la banca. Además, se registra las obligaciones financieras de la banca con la CFN. (6) Comprende principalmente a las acciones y otras participaciones de capital de la banca en la off-shore. (7) Corresponde a las obligaciones financieras de la banca con las entidades off-shore. (8) Incluye principalmente acciones y otras participaciones de capital en empresas así como otras cuentas cobrar. (9) Corresponde básicamente a los depósitos de la banca en el BCE por constitución de encaje. (10) Se refiere a créditos pendientes de la banca cerrada con el BCE. (11) Los activos financieros registran en su mayoría el rubro de cuentas por cobrar - varias. (12) Los activos no financieros incluyen a las inversiones en títulos, acciones y otras cuentas por cobrar entre bancos y demás entidades financieras de las OSD. (13) De acuerdo al Catálogo de Cuentas vigente a partir del 1o de julio de 2002, los depósitos restringidos están incluidos en el rubro otros depósitos. (14) No incluye depósitos por confirmar.

FUENTE: Bancos privados.

1.7.2 MEMO ITEM: BALANCE SECTORIAL: BANCOS PRIVADOS (1)

En millones de dólares al final del periodo

	2013												2014												
	Nov.	Dic.	Ene.	Feb.	Mar.	Abr.	May.	Jun.	Jul.	Ago.	Sep.	Oct.	Nov.	Nov.	Dic.	Ene.	Feb.	Mar.	Abr.	May.	Jun.	Jul.	Ago.	Sep.	Oct.
ACTIVOS (I+III+VIII+V+VI)	31.609,4 32.710,9 32.207,0 32.333,5 32.822,4 32.767,5 32.881,3 33.402,8 33.600,1 33.968,6 34.177,8 34.394,5 34.697,2																								
I. BILLETES Y MONEDAS Y DEPÓSITOS (a+b)	5.056,6 6.355,5 5.299,0 5.008,5 5.166,4 4.780,0 4.626,4 4.782,2 4.900,7 5.184,3 5.023,9 5.024,3 5.072,2																								
a. Billetes y monedas	799,5 930,8 775,8 804,4 775,3 837,2 841,8 860,4 846,2 843,8 847,5 841,7 870,6																								
b. Depósitos transferibles	4.317,1 5.424,7 4.517,1 4.200,1 4.391,1 3.942,8 3.786,6 3.921,8 4.054,6 4.340,5 4.182,6 4.182,6 4.201,5																								
Banco Central	2.216,4 2.959,5 2.311,5 2.070,7 2.311,9 1.877,3 1.877,3 2.102,2 2.205,2 2.261,3 2.201,8 2.101,8 2.088,9																								
Otras sociedades de depósito	683,0 758,5 635,8 612,9 692,4 686,2 661,6 641,8 681,9 691,1 752,4 791,0 775,4																								
Off-shore	5,2 2,3 2,3 1,4 2,0 1,9 2,0 2,2 1,3 1,3 1,3 1,4 1,9																								
No residentes	1.412,6 1.704,4 1.567,6 1.519,3 1.384,9 1.563,6 1.243,7 1.175,6 1.346,3 1.386,8 1.332,7 1.440,4 1.334,9																								
II. VALORES DISTINTOS DE ACCIONES	4.223,3 4.094,6 4.273,3 4.396,2 4.427,3 4.344,8 4.538,3 4.601,2 4.719,9 4.571,5 4.732,1 4.632,7 4.795,8																								
Gobierno Central	526,6 576,0 626,4 727,6 727,7 763,3 844,0 744,2 757,2 788,2 883,7 897,2 911,6																								
Banco Central	3,1 2,3 2,2 2,1 2,3 2,6 2,4 2,4 2,8 2,5 2,5 2,8 3,2																								
Otras sociedades de depósito	668,9 775,3 779,9 785,6 790,4 691,4 755,8 841,5 871,2 884,4 883,0 875,0 809,8																								
Otras sociedades financieras	561,9 560,5 547,1 881,1 869,3 912,9 879,2 906,6 900,2 813,3 814,9 809,3 805,7																								
Off-shore	53,7 56,9 86,8 87,1 64,9 65,9 99,7 87,0 89,6 83,1 125,3 125,5 110,5																								
Otras sociedades no financieras	99,1 832,8 823,9 457,4 468,1 495,3 509,1 510,6 556,0 549,3 565,0 600,3 535,5																								
Otros sectores residentes	2,3 2,4 2,6 3,1 7,7 4,4 3,5 2,6 2,7 2,5 2,4 2,4 1,8																								
No residentes	1.477,8 1.288,3 1.404,2 1.452,2 1.496,9 1.409,1 1.444,7 1.506,4 1.540,2 1.448,1 1.463,7 1.388,8 1.617,7																								
III. PRESTAMOS	17.405,3 17.601,8 17.491,1 17.700,7 17.987,0 18.355,1 18.435,8 18.552,9 18.670,5 18.796,5 18.982,0 19.259,5 19.445,8																								
Gobierno Central	1,9 1,7 1,5 1,4 1,4 1,2 1,1 1,0 1,0 0,9 0,9 0,6 0,1																								
Sociedades públicas no financieras	0,5 0,5 0,5 0,7 0,8 0,4 0,6 0,6 0,6 0,6 0,6 0,6 0,6																								
Gobiernos estatales y locales	15,5 17,9 18,5 22,2 21,9 16,9 15,5 15,2 12,3 11,9 11,4 14,8 14,2																								
Otras sociedades de depósito	47,0 46,7 63,5 46,0 51,3 67,4 54,2 69,0 56,9 83,5 63,0 61,3 43,4																								
Otras sociedades financieras	40,1 37,8 43,2 42,3 44,5 46,0 44,8 44,3 44,0 44,4 41,9 41,9 43,6																								
Otras sociedades no financieras	8.688,5 8.842,6 8.702,2 8.886,3 9.079,0 9.418,0 9.443,8 9.445,1 9.501,9 9.498,8 9.401,7 9.601,7 9.797,0																								
Cartera por vencer	8.610,0 8.777,8 8.621,2 8.799,0 8.980,2 9.337,2 9.350,0 9.337,2 9.405,3 9.401,6 9.506,0 9.600,1 9.706,0																								
Cartera por venta	78,5 64,8 81,0 87,3 98,8 94,7 106,6 95,2 96,7 97,3 95,7 95,7 91,1																								
Otros sectores residentes	8.345,3 8.390,7 8.419,9 8.469,5 8.548,4 8.564,6 8.640,3 8.741,7 8.821,9 8.926,5 9.018,7 9.103,7 9.386,6																								
Cartera por vencer	7.918,0 8.007,7 7.984,6 8.036,6 8.080,5 8.092,0 8.149,8 8.251,5 8.344,7 8.444,4 8.516,4 8.769,4 8.816,6																								
Cartera vendida	427,3 383,1 433,3 465,9 467,9 472,6 490,5 490,3 477,2 482,1 482,1 502,3 558,4																								
No residentes	266,6 263,9 241,8 232,4 232,2 232,6 234,5 235,5 231,7 232,4 242,2 242,2 117,5																								
IV. ACCIONES Y OTRAS PARTICIPACIONES DE CAPITAL	2.676,5 2.698,6 3.047,3 3.057,0 3.044,9 3.051,1 3.041,0 3.060,3 3.083,2 3.121,2 3.134,3 3.009,6 2.944,4																								
Gobierno Central	0,0 0,0 0,0 0,0 0,0 0,0 0,0 0,0 0,0 0,0 0,0 0,0 0,0																								
Sociedades públicas no financieras	0,0 0,0 0,0 0,0 0,0 0,0 0,0 0,0 0,0 0,0 0,0 0,0 0,0																								
Otras sociedades de depósito	39,6 40,1 39,4 39,7 40,3 40,4 37,7 40,0 40,4 40,8 41,4 39,8 42,1																								
Otras sociedades financieras	573,7 573,3 611,5 606,7 647,8 620,7 680,3 688,7 693,2 694,1 636,1 586,0 661,0																								
Off-shore	19,9 19,5 19,2 19,6 19,7 19,5 19,8 20,2 20,2 20,2 20,5 20,5 20,5																								
Otras sociedades no financieras	173,2 168,5 164,4 165,1 162,1 162,2 159,9 162,0 164,8 166,5 167,1 167,3 78,1																								
Otros sectores residentes	187,0 189,1 2.212,6 2.225,8 2.181,1 2.200,5 2.200,5 2.157,8 2.169,0 2.200,4 2.211,1 2.234,1 2.217,6																								
No residentes	0,0 0,0 0,0 0,0 0,0 0,0 0,0 0,0 0,0 0,0 0,0 0,0 0,0																								
V. OTRAS CUENTAS POR COBRAR (c+d)	1.114,5 849,0 995,0 1.058,0 1.066,5 1.102,1 1.105,3 1.269,3 1.082,7 1.153,2 1.165,7 1.315,3 1.277,9																								
c. Créditos comerciales y anticpos	463,4 369,3 431,2 467,0 497,7 465,6 422,8 513,9 371,8 411,7 443,5 426,4 577,4																								
Gobierno Central	39,5 19,2 14,3 13,9 17,1 5,9 7,8 20,7 21,0 37,0 35,7 36,9																								
Otras sociedades de depósito	345,0 276,2 347,0 382,6 400,3 383,1 341,6 433,3 286,0 323,5 338,3 321,1 471,5																								
Otras sociedades no financieras	74,0 49 30,8 66,7 74,9 66,4 71,0 66,4 57,6 59,3 59,9 60,2 58,9																								
Otros sectores residentes	651,1 479,7 503,8 591,0 588,8 636,5 682,5 755,3 711,0 741,5 722,2 888,0 700,5																								
d. Otros	651,1 479,7 503,8 591,0 588,8 636,5 682,5 755,3 711,0 741,5 722,2 888,0 700,5																								
Sectores residentes	651,1 479,7 503,8 591,0 588,8 636,5 682,5 755,3 711,0 741,5 722,2 888,0 700,5																								
VI. ACTIVOS NO FINANCIEROS PASIVOS (VII+VIII+IX+X+XI+XII)	1.103,2 1.111,5 1.107,5 1.113,1 1.130,4 1.134,3 1.134,5 1.136,9 1.143,1 1.142,0 1.139,8 1.153,2 1.161,1																								
VII. DEPÓSITOS INCLUIDOS EN LA DEFINICIÓN DE DINERO (e+f)	20.976,9 22.191,8 21.788,6 21.791,1 21.877,2 21.948,0 22.055,3 22.392,0 22.541,3 22.993,3 23.059,5 23.298,1 23.605,8																								
e. Depósitos transferibles	7.997,8 8.716,3 8.243,4 8.113,8 8.254,6 7.945,5 8.008,6 8.262,4 8.262,4 8.450,3 8.634,1 8.430,8 8.738,9																								
Sociedades públicas no financieras	1,6 1,8 1,6 1,5 1,8 1,5 1,8 1,9 1,8 1,8 1,8 1,9 1,8																								
Gobiernos estatales y provinciales	23,0 21,8 19,5 22,3 24,5 24,9 26,5 33,3 20,8 22,6 23,1 17,9 19,1																								
Otras sociedades no financieras	4.974,4 5.407,4 5.085,6 5.059,7 5.192,9 4.677,4 4.842,7 5.054,1 5.095,5 5.236,4 5.469,1 5.289,4 5.541,0																								
Otras sociedades no financieras	2.914,8 3.268,4 3.122,7 3.016,5 3.018,9 3.227,4 3.125,6 3.165,3 3.120,7 3.179,5 3.134,4 3.114,5 3.166,8																								
f. Otros depósitos	13.049,1 13.475,4 13.540,3 13.677,3 13.627,7 14.046,7 14.129,6 14.129,6 14.294,7 14.483,0 14.425,3 14.867,2 14.866,9																								
Sociedades públicas no financieras	47,5 40,2 39,0 37,3 47,7 42,3 42,3 34,6 36,3 32,7 35,0 35,0 37,4																								
Depósitos de ahorro	0,2 0,2 0,2 0,2 0,6 0,5 0,4 0,4 0,4 0,4 0,4 0,4 0,2																								
Otros depósitos	0,0 0,0 0,0 0,0 0,0 0,0 0,0 0,0 0,0 0,0 0,0 0,0 0,0																								
Depósitos por pagar	46,0 39,4 36,9 36,5 46,2 41,1 36,2 33,7 35,5 31,9 34,2 42,9 36,6																								
Intereses por pagar	1,3 0,6 2,0 0,6 0,8 0,7 0,6 0,5 0,6 0,6 0,6 0,8 0,7																								
Gobiernos estatales y locales	53,9 44,1 44,8 42,3 33,6 33,9 40,0 67,7 70,2 69,5 72,7 74,2 73,1																								
Depósitos de ahorro	0,0 0,1 0,1 0,2 0,2 0,2 0,2 0,1 0,1 0,1 0,1 0,2 0,2																								
Otros depósitos	0,0 0,0 0,0 0,0 0,0 0,0 0,0 0,0 0,0 0,0 0,0 0,0 0,0																								
Depósitos a plazo	53,3 43,6 44,3 41,7 32,8 33,0 39,4 67,1 69,5 67,0 72,0 73,6 73,6																								
Intereses por pagar	0,5 0,4 0,4 0,5 0,6 0,7 0,5 0,6 0,6 0,6 0,8 0,6 0,4																								
Otras sociedades no financieras	2.136,5 2.072,2 2.208,5 2.229,6 2.259,7 2.118,1 2.156,1 2.206,6 2.290,8 2.326,4 2.309,4 2.480,0 2.467,5																								
Depósitos de ahorro	347,9 371,8 374,5 353,3 371,8 340,1 340,1 347,5 364,8 353,1 344,9 357,0 388,8																								
Otros depósitos	86,2 87,4 54,8 67,2 172,0 147,1 148,0 128,1 148,0 102,2 79,4 134,3 125,9																								
Depósitos a plazo	1.677,4 1.585,7 1.753,8 1.779,4 1.690,7 1.575,9 1.640,1 1.702,9 1.780,8 1.889,6 1.854,7 1.957,5 1.920,1																								
Intereses por pagar	25,1 24,7 25,4 27,7 25,2 25,2 27,3 28,1 27,2 27,2 30,3 30,3 32,7																								
Otros sectores residentes	10.811,1 11.319,0 11.248,0 11.368,0 11.281,8 11.808,3 11.818,3 11.820,7 11.897,5 11.887,4 12.054,4 12.008,2 12.288,9																								
Depósitos de ahorro	6.099,9 6.564,4 6.415,1 6.455,8 6.374,1 6.809,6 6.723,7 6.651,5 6.660,5 6.797,6 6.664,6 6.794,1 6.800,3																								
Otros depósitos	51,1 57,6 46,0 56,7 57,3 58,0 56,1 56,1 56,1 56,1 56,1 56,1 56,1																								
Operaciones de reporto	10,0 10,8 10,9 10,8 10,8 11,3 11,3 11,4 11,4 11,4 11,5 11,7 12,5																								
Fondos de tarjeta habientes	24,0 19,5 4,5 4,5 0,0 0,0 0,4 0,5 0,5 0,0 0,0 0,4 0,6																								
Depósitos a plazo	3.923,4 3.950,3 4.063,3 4.106,9 4.102,6 4.186,0 4.278,9 4.342,3 4.412,0 4.417,0 4.473,6 4.599,8 4.598,8																								
Depósitos de garantía	3,3 3,1 3,1 3,5 3,5 3,6 3,7 3,7 3,7 3,7 3,8 3,6 3,6																								
Depósitos restringidos	624,1 635,7 631,4 649,7 653,1 658,4 655,1 665,4 661,2 669,4 684,8 704,2 712,8																								
Depósitos en cuenta básica	6,8 6,9 6,7 7,0 7,0 7,2 7,0 7,0 7,0 7,2 7,0 7,2 7,1																								
Intereses por pagar	68,4 70,8 67,0 68,6 73,4 74,2 77,3 78,6 76,7 81,7 83,7 88,4 90,7																								

1.7.2 MEMO ITEM: BALANCE SECTORIAL: BANCOS PRIVADOS (1) (Cont.)

En millones de dólares al final del período

	2013												2014														
	Nov.	Dic.	Ene.	Feb.	Mar.	Abr.	May.	Jun.	Jul.	Ago.	Sep.	Oct.	Nov.	Nov.	Dic.	Ene.	Feb.	Mar.	Abr.	May.	Jun.	Jul.	Ago.	Sep.	Oct.	Nov.	
VIII. DEPÓSITOS EXCLUIDOS EN LA DEFINICIÓN DE DINERO EN SENTIDO AMPLIO (g+h)	2.657,7	2.664,6	2.501,3	2.486,2	2.839,8	2.751,9	2.780,1	2.796,9	2.993,0	2.909,2	3.001,2	2.862,8	2.749,1	1.183,0	1.192,6	1.132,2	1.109,5	1.166,4	1.072,9	1.051,5	1.043,1	1.005,8	964,0	1.038,0	1.099,6	1.080,4	
g. Depósitos transferibles	2.277	2.118	2.239	183	500	155	222	194	127	136	153	129	134	1.183	1.192	1.132	1.109	1.166	1.073	1.052	1.043	1.006	964	1.038	1.099	1.080	
Gobierno Central	16,1	12,9	15,3	17,2	18,6	20,3	20,8	21,9	17,6	17,6	15,6	14,3	14,4	500,6	593,8	481,8	466,2	455,4	460,7	456,5	451,5	412,6	486,5	543,5	569,6	364,8	
Otras sociedades de depósito	528,9	452,9	491,0	489,1	492,5	448,4	446,4	435,2	405,7	398,7	401,9	411,9	364,8	79,0	81,2	84,7	89,8	89,8	100,5	100,5	79,3	79,7	85,1	75,6	72,0	67,3	74,8
Off-shore	30,7	30,1	35,5	28,9	22,4	27,6	26,8	34,4	33,2	46,0	46,7	45,7	43,4	1.474,7	1.472,0	1.472,0	1.369,1	1.376,7	1.673,4	1.679,0	1.728,6	1.753,8	1.987,2	1.945,2	1.963,2	1.767,2	1.668,7
h. Otros depósitos	1.741,1	1.191,1	77,1	89,1	67,4	81,0	71,1	75,5	155,9	58,3	76,3	68,5	64,7	23,2	19,7	23,4	23,2	28,9	29,4	29,4	38,8	34,7	23,1	31,0	29,9	9,1	12,7
Gobierno Central	71,7	61,3	15,2	25,9	29,4	30,3	22,0	26,0	25,8	23,0	33,2	30,6	40,6	2,2	0,4	0,4	0,4	0,4	0,4	0,4	0,5	0,5	0,5	0,6	0,4	0,4	0,4
Ejecución presupuestaria	3,5	1,6	2,2	3,4	0,5	0,4	1,0	0,5	0,5	0,7	0,4	0,4	1,4	72,9	35,7	35,4	35,4	7,6	8,0	8,6	13,4	10,4	10,5	10,6	11,9	12,7	
Depósitos de ahorro	0,6	0,4	0,5	0,6	0,5	0,4	0,4	0,4	0,4	0,4	0,4	0,5	0,4	0,6	0,4	0,4	0,4	0,4	0,4	0,4	0,4	0,4	0,4	0,4	0,4	0,4	0,4
Otros depósitos	195,9	168,7	149,2	155,0	174,8	132,6	117,4	99,0	107,1	181,6	184,9	179,2	140,1	195,9	168,7	149,2	155,0	174,8	132,6	117,4	99,0	107,1	181,6	184,9	179,2	140,1	
Fondos de la Seguridad Social (LESS)	50,9	50,9	51,0	51,0	51,0	51,0	50,1	50,0	50,0	50,0	50,0	50,0	50,0	50,9	50,9	51,0	51,0	51,0	51,0	51,0	51,0	51,0	51,0	51,0	51,0	51,0	51,0
Banco Central	668,6	703,6	724,9	718,8	899,0	902,6	1.034,7	1.067,6	1.170,3	1.181,9	1.162,3	1.020,1	947,7	668,6	703,6	724,9	718,8	899,0	902,6	1.034,7	1.067,6	1.170,3	1.181,9	1.162,3	1.020,1	947,7	
Otras sociedades de depósito	264,0	283,3	242,8	253,6	304,8	312,4	284,7	300,1	344,1	331,4	343,4	291,5	293,3	264,0	283,3	242,8	253,6	304,8	312,4	284,7	300,1	344,1	331,4	343,4	291,5	293,3	
Otros depósitos	454,3	409,2	475,9	476,3	545,5	562,4	663,4	699,8	782,1	770,2	772,3	715,2	676,2	454,3	409,2	475,9	476,3	545,5	562,4	663,4	699,8	782,1	770,2	772,3	715,2	676,2	
Otras sociedades financieras	304,2	347,4	284,7	283,2	396,7	426,4	368,3	374,8	416,7	381,2	397,6	349,1	367,6	304,2	347,4	284,7	283,2	396,7	426,4	368,3	374,8	416,7	381,2	397,6	349,1	367,6	
Depósitos a plazo	20,1	23,3	23,2	21,9	27,7	72,6	32,9	27,7	28,0	19,4	25,5	19,6	31,1	20,1	23,3	23,2	21,9	27,7	72,6	32,9	27,7	28,0	19,4	25,5	19,6	31,1	
Otros depósitos	165,5	37,0	15,2	4,1	24,5	37,4	46,6	42,8	40,3	25,8	24,4	33,4	38,3	165,5	37,0	15,2	4,1	24,5	37,4	46,6	42,8	40,3	25,8	24,4	33,4	38,3	
Intereses por pagar	3,6	3,8	3,5	3,5	4,7	4,1	4,1	4,1	4,3	4,7	4,4	4,6	5,0	3,6	3,8	3,5	3,5	4,7	4,1	4,1	4,1	4,1	4,1	4,1	4,1	4,1	
Off-shore	0,0	0,0	0,0	0,0	0,0	0,0	0,0	0,0	0,0	0,0	0,0	0,0	0,0	0,0	0,0	0,0	0,0	0,0	0,0	0,0	0,0	0,0	0,0	0,0	0,0	0,0	
Depósitos a plazo	0,0	0,1	0,1	0,1	0,1	0,1	0,1	0,1	0,1	0,1	0,1	0,1	0,1	0,0	0,1	0,1	0,1	0,1	0,1	0,1	0,1	0,1	0,1	0,1	0,1	0,1	
Intereses por pagar	81,0	82,3	82,0	79,5	84,3	85,2	87,0	86,9	87,0	86,9	87,0	92,0	98,6	81,0	82,3	82,0	79,5	84,3	85,2	87,0	86,9	87,0	86,9	87,0	92,0	98,6	
No residentes	0,6	0,6	0,6	0,6	0,5	0,5	0,5	0,6	0,6	0,6	0,6	0,7	0,8	0,6	0,6	0,6	0,6	0,5	0,5	0,5	0,6	0,6	0,6	0,6	0,7	0,8	
Otros depósitos	63,1	64,7	62,9	61,7	64,0	64,8	66,4	65,2	65,5	70,0	73,5	77,3	76,9	63,1	64,7	62,9	61,7	64,0	64,8	65,2	65,5	70,0	73,5	77,3	76,9		
Depósitos a plazo	3,6	3,7	3,8	2,4	3,7	4,3	4,0	4,1	4,1	4,1	4,0	4,0	4,0	3,6	3,7	3,8	2,4	3,7	4,3	4,0	4,1	4,1	4,1	4,0	4,0		
Intereses por pagar																											
IX. VALORES DISTINTOS DE ACCIONES EXCLUIDOS DE LA DEFINICIÓN DE DINERO EN SENTIDO AMPLIO	541,2	554,3	533,1	542,7	512,8	490,5	460,6	416,6	318,1	257,2	185,8	56,5	34,7	516,4	529,7	510,9	524,1	492,6	469,5	433,6	395,1	291,5	227,9	159,1	49,8	21,5	
Otras sociedades de depósito	-6,7	-7,0	0,0	0,0	0,0	0,0	0,0	0,0	0,0	0,0	0,0	0,0	0,0	-6,7	-7,0	0,0	0,0	0,0	0,0	0,0	0,0	0,0	0,0	0,0	0,0		
Otros sectores residentes	31,5	31,6	22,2	18,6	20,2	21,1	27,0	21,4	26,6	29,3	26,8	12,7	13,3	31,5	31,6	22,2	18,6	20,2	21,1	27,0	21,4	26,6	29,3	26,8	12,7		
No residentes																											
X. PRÉSTAMOS	866,1	890,0	909,7	916,1	869,8	893,6	895,6	878,7	922,9	920,2	899,8	929,4	1.089,9	0,0	0,0	0,0	0,0	0,0	0,0	0,0	0,0	0,0	0,0	0,0	0,0	0,0	
Gobierno Central	0,0	0,0	0,0	0,0	0,0	0,0	0,0	0,0	0,0	0,0	0,0	0,0	0,0	0,0	0,0	0,0	0,0	0,0	0,0	0,0	0,0	0,0	0,0	0,0	0,0		
Banco Central	0,0	0,0	0,0	0,0	0,0	0,0	0,0	0,0	0,0	0,0	0,0	0,0	0,0	0,0	0,0	0,0	0,0	0,0	0,0	0,0	0,0	0,0	0,0	0,0	0,0		
Operaciones de reperto con BCE	0,0	0,0	0,0	0,0	0,0	0,0	0,0	0,0	0,0	0,0	0,0	0,0	0,0	0,0	0,0	0,0	0,0	0,0	0,0	0,0	0,0	0,0	0,0	0,0			
Intereses por pagar	0,0	0,0	0,0	0,0	0,0	0,0	0,0	0,0	0,0	0,0	0,0	0,0	0,0	0,0	0,0	0,0	0,0	0,0	0,0	0,0	0,0	0,0	0,0	0,0			
Sobregiros	0,0	0,0	0,0	0,0	0,0	0,0	0,0	0,0	0,0	0,0	0,0	0,0	0,0	0,0	0,0	0,0	0,0	0,0	0,0	0,0	0,0	0,0	0,0	0,0			
Obligaciones con entidades financieras del sector público	0,0	0,0	0,0	0,0	0,0	0,0	0,0	0,0	0,0	0,0	0,0	0,0	0,0	0,0	0,0	0,0	0,0	0,0	0,0	0,0	0,0	0,0	0,0	0,0			
Otras sociedades de depósito	41,3	40,9	39,5	39,3	38,8	37,2	37,0	43,0	41,8	38,7	38,3	30,5	30,4	41,3	40,9	39,5	39,3	38,8	37,2	37,0	43,0	41,8	38,7	38,3	30,5		
Otras sociedades financieras	208,8	217,7	230,1	245,4	252,8	254,5	242,4	243,3	255,0	257,8	269,9	284,6	294,7	208,8	217,7	230,1	245,4	252,8	254,5	242,4	243,3	255,0	257,8	269,9	284,6		
Off-shore	1,8	1,8	1,8	6,3	1,8	1,8	1,8	1,8	1,8	1,8	1,8	1,8	1,8	1,8	1,8	1,8	1,8	1,8	1,8	1,8	1,8	1,8	1,8	1,8			
No residentes	614,2	629,6	638,3	625,0	576,3	600,2	614,3	590,6	624,2	622,0	589,8	612,6	763,0	614,2	629,6	638,3	625,0	576,3	600,2	614,3	590,6	624,2	622,0	589,8	612,6		
XI. OTRAS CUENTAS POR PAGAR (h+i)	3.495,9	3.301,7	3.377,6	3.465,0	3.563,4	3.486,8	3.483,2	3.659,3	3.533,5	3.666,9	3.691,4	3.853,4	3.798,5	649,4	527,5	584,3	619,8	648,9	592,2	573,0	692,4	554,8	584,6	617,9	648,2	626,7	
h. Créditos comerciales y anticipos	225,0	212,5	210,3	194,8	207,5	177,9	192,2	205,0	224,4	223,6	237,3	266,6	262,2	225,0	212,5	210,3	194,8	207,5	177,9	192,2	205,0	224,4	223,6	237,3	266,6		
Gobierno Central	5,2	5,6	5,3	5,4	5,3	5,2	5,3	5,4	5,9	5,5	5,5	5,4	5,5	5,2	5,6	5,3	5,4	5,3	5,2	5,3	5,4	5,3	5,5	5,5			
Fondos de la Seguridad Social	419,2	309,4	368,7	419,7	436,1	409,1	375,4	4																			

1.7.3 MEMO ITEM: PANORAMA: BANCA OFF SHORE

En millones de dólares al final de período

	2013		2014										
	Nov.	Dic.	Ene.	Feb.	Mar.	Abr.	May.	Jun.	Jul.	Ago.	Sep.	Oct.	Nov.
I. ACTIVOS EXTERNOS NETOS (a - b)	65,6	64,0	65,1	71,5	72,7	74,8	76,2	78,1	78,1	79,8	73,3	74,0	68,8
a. Activos externos	71,3	69,6	70,8	77,6	78,9	80,9	82,7	84,2	84,7	85,8	79,6	80,5	74,8
b. Pasivos externos	5,7	5,6	5,8	6,1	6,2	6,1	6,5	6,1	6,6	6,0	6,4	6,5	6,0
II. ACTIVOS INTERNOS NETOS (c + d)	32,7	34,3	32,4	25,9	24,4	22,4	20,1	17,8	17,4	14,9	20,2	18,9	22,5
c. Crédito interno (c.1+c.2+c.3+c.4+c.5)	279,7	281,0	280,9	275,4	274,4	273,1	272,5	271,6	272,5	272,3	275,8	275,4	276,7
c.1 Crédito neto al gobierno central (c.1.1-c.1.2)	2,4	1,8	1,8	1,8	1,8	1,8	1,8	1,5	1,8	1,8	1,8	1,8	1,8
c.1.1 Crédito	2,5	1,8	1,8	1,8	1,8	1,8	1,8	1,5	1,8	1,8	1,8	1,8	1,9
c.1.2 Depósitos y otros pasivos (c.1.2.1+c.1.2.2)	0,0	0,0	0,0	0,0	0,0	0,0	0,0	0,0	0,0	0,0	0,0	0,0	0,0
c.1.2.1 Depósitos	0,0	0,0	0,0	0,0	0,0	0,0	0,0	0,0	0,0	0,0	0,0	0,0	0,0
c.1.2.2 Otros pasivos	0,0	0,0	0,0	0,0	0,0	0,0	0,0	0,0	0,0	0,0	0,0	0,0	0,0
c.2 Crédito neto fondos seguridad social	0,0	0,0	0,0	0,0	0,0	0,0	0,0	0,0	0,0	0,0	0,0	0,0	0,0
c.3 Crédito otras sociedades financieras (c.3.1-c.3.2)	256,1	256,1	256,0	256,0	256,0	256,0	256,0	256,0	255,9	255,9	258,9	258,9	258,9
c.3.1 Crédito	256,1	256,1	256,0	256,0	256,0	256,0	256,0	256,0	255,9	255,9	258,9	258,9	258,9
c.3.2 Depósitos y otros pasivos	0,0	0,0	0,0	0,0	0,0	0,0	0,0	0,0	0,0	0,0	0,0	0,0	0,0
c.4 Crédito neto entidades casa matriz (c.4.1-c.4.2)	6,1	9,2	9,1	4,3	3,9	3,9	3,6	3,6	4,5	4,2	4,5	4,0	3,6
c.4.1 Crédito	11,1	11,2	11,1	5,4	5,5	5,5	5,4	5,4	5,5	5,5	5,5	5,6	5,6
c.4.2 Depósitos y otros pasivos	5,1	2,0	2,0	1,1	1,6	1,6	1,8	1,9	0,9	1,3	1,0	1,5	2,0
c.5 Crédito al sector privado (empresas y hogares) (c.5.1+c.5.2+c.5.3)	15,1	14,0	14,0	13,3	12,7	11,5	11,1	10,5	10,3	10,4	10,6	10,6	12,4
c.5.1 Cartera (c.5.1.1+c.5.1.2)	3,1	3,1	3,4	3,4	3,3	3,1	3,1	3,2	3,1	3,1	3,0	2,4	2,1
c.5.1.1 Por vencer	3,1	3,1	3,4	3,4	3,3	3,1	3,1	3,2	3,1	3,1	3,0	2,4	2,1
c.5.1.2 Vencida	0,0	0,0	0,0	0,0	0,0	0,0	0,0	0,0	0,0	0,0	0,0	0,0	0,0
c.5.2 Títulos valores	11,8	10,7	10,4	9,7	9,2	8,2	7,8	7,2	7,0	7,1	7,4	8,0	10,1
c.5.3 Otros activos	0,2	0,2	0,2	0,2	0,2	0,2	0,2	0,2	0,2	0,2	0,2	0,2	0,2
d. Otros activos netos (d.1-d.2)	-247,0	-246,8	-248,5	-249,5	-250,0	-250,7	-252,4	-253,8	-255,2	-257,4	-255,6	-256,4	-254,2
d.1 Activos (d.1.1+d.1.2+d.1.3)	127,0	126,5	125,2	124,2	123,6	123,1	121,8	120,5	119,2	117,3	118,7	118,1	120,3
d.1.1 Activos financieros	96,7	96,7	96,8	96,8	96,9	96,9	97,0	96,9	96,9	96,9	96,9	96,8	96,8
d.1.2 Activos no financieros	1,2	1,2	1,2	1,2	1,2	1,2	1,2	1,2	1,2	1,2	1,2	1,2	1,2
d.1.3 Flujo interbancario	29,2	28,7	27,2	26,3	25,6	25,0	23,6	22,4	21,0	19,2	20,6	20,1	22,3
d.2 Pasivos (d.2.1+d.2.2+d.2.3+d.2.4+d.2.5+d.2.6)	374,0	373,3	373,7	373,7	373,6	373,8	374,2	374,3	374,3	374,7	374,3	374,6	374,5
d.2.1 Capital y Reservas	11,8	11,8	11,8	11,8	11,8	11,8	11,8	11,8	11,8	11,8	11,8	11,8	11,8
d.2.2 Provisiones, amortizaciones y depreciaciones	348,3	348,3	348,3	348,3	348,3	348,3	348,3	348,3	348,3	348,3	348,3	348,3	348,3
d.2.3 Resultados netos	9,1	9,0	8,9	8,9	8,8	8,8	8,8	8,8	8,7	8,7	8,6	8,6	8,6
d.2.4 Ajuste por valoración	-1,1	-1,6	-1,2	-1,1	-1,2	-0,9	-0,5	-0,5	-0,4	0,0	-0,3	0,0	0,0
d.2.5 Otros pasivos	5,8	5,7	5,7	5,7	5,7	5,7	5,7	5,7	5,8	5,8	5,7	5,7	5,7
d.2.6 Flujo interbancario	0,1	0,1	0,1	0,1	0,1	0,1	0,1	0,1	0,1	0,1	0,1	0,0	0,0
III. PASIVOS FINANCIEROS (I + II = e + f)	98,3	98,3	97,6	97,5	97,2	97,3	96,4	96,0	95,6	94,8	93,5	93,1	91,3
e. Pasivos monetarios (e.1 + e.2)	98,3	98,3	97,6	97,5	97,2	97,3	96,4	96,0	95,6	94,8	93,5	93,1	91,3
e.1 Depósitos a la vista (e.1.1+e.1.2+e.1.3+e.1.4)	8,8	8,7	8,1	8,1	8,5	8,4	8,0	8,8	9,4	9,2	8,7	8,3	8,3
e.1.1 Sociedades públicas no financieras	0,0	0,0	0,0	0,0	0,0	0,0	0,0	0,0	0,0	0,0	0,0	0,0	0,0
e.1.2 Gobiernos estatales y provinciales	0,0	0,0	0,0	0,0	0,0	0,0	0,0	0,0	0,0	0,0	0,0	0,0	0,0
e.1.3 Otras sociedades no financieras	1,5	1,6	1,2	1,4	1,8	1,7	1,4	1,7	2,3	2,2	1,6	1,5	1,5
e.1.4 Otros sectores residentes	7,3	7,1	6,9	6,7	6,7	6,7	6,6	7,0	7,1	7,0	7,1	6,8	6,8
e.2 Cuasidinero (e.2.1 + e.2.2 + e.2.3 + e.2.4)	89,5	89,6	89,4	89,5	88,7	89,0	88,5	87,3	86,2	85,6	84,9	84,7	83,1
e.2.1 Depósitos de ahorro	4,6	5,2	5,2	5,2	5,0	4,9	4,9	4,9	5,0	5,1	4,8	4,8	5,3
e.2.2 Depósitos a plazo fijo	84,5	83,0	84,0	83,8	81,8	83,5	83,4	81,1	81,2	80,2	79,0	79,2	77,6
e.2.3 Operaciones de reporte	0,0	0,0	0,0	0,0	0,0	0,0	0,0	0,0	0,0	0,0	0,0	0,0	0,0
e.2.4 Otros depósitos	0,4	1,4	0,3	0,5	1,9	0,6	0,2	1,3	0,1	0,3	1,0	0,7	0,1
f. Instrumentos financieros	0,0	0,0	0,0	0,0	0,0	0,0	0,0	0,0	0,0	0,0	0,0	0,0	0,0

FUENTE: Banca Off Shore.

1.8 CAPTACIONES DEL SISTEMA FINANCIERO (1)

Por tipo de Institución Financiera

En millones de dólares al final del período

	2013		2014										
	Nov.	Dic.	Ene.	Feb.	Mar.	Abr.	May.	Jun.	Jul.	Ago.	Sep.	Oct.	Nov.
Depósitos vista Panorama Financiero	10.018,6	10.494,5	10.173,4	10.118,6	10.177,1	9.894,4	9.907,4	10.537,5	10.540,6	11.149,5	11.408,9	11.194,3	11.688,4
Depósitos vista BCE (2)	1.994,5	1.676,4	1.838,8	1.894,1	1.832,1	1.859,2	1.811,6	2.177,9	2.174,0	2.581,6	2.647,6	2.633,6	2.836,2
Depósitos vista Bancos (3)	7.927,8	8.716,3	8.243,4	8.113,8	8.254,6	7.945,5	8.008,6	8.262,4	8.246,5	8.450,3	8.634,1	8.430,8	8.738,9
Depósitos vista BNF (3)	95,9	100,7	90,3	110,4	90,3	89,5	87,0	97,3	119,8	117,4	127,0	129,3	112,9
Cuasidiner Panorama Financiero	18.225,6	18.879,6	18.922,0	19.143,5	19.139,9	19.462,9	19.652,3	19.765,5	19.920,0	20.178,0	20.121,5	20.635,9	20.685,9
Depósitos de ahorro	8.260,5	8.908,9	8.692,7	8.730,1	8.705,6	9.138,1	9.059,6	9.047,5	9.073,0	9.265,0	9.082,1	9.253,2	9.291,3
Depósitos a plazo fijo	8.984,3	8.962,0	9.325,6	9.456,8	9.379,2	9.288,9	9.559,1	9.688,5	9.831,5	9.905,7	10.026,8	10.316,3	10.320,0
Depósitos restringidos	723,4	734,4	730,3	750,0	750,0	754,9	753,8	762,2	757,7	763,0	779,2	799,2	809,0
Operaciones de reporto	63,1	68,3	4,7	9,0	0,1	0,0	0,5	0,6	6,0	8,4	17,6	0,4	0,6
Otros depósitos	194,4	206,0	168,8	197,5	305,0	280,9	279,4	266,8	251,9	236,0	215,9	266,8	265,0
Cuasidiner Bancos Privados	13.042,3	13.468,6	13.540,3	13.670,3	13.616,0	14.002,5	14.046,7	14.129,6	14.294,7	14.482,9	14.425,3	14.867,2	14.866,9
Depósitos de ahorro	6.448,2	6.939,0	6.789,9	6.811,5	6.746,8	7.178,1	7.064,4	6.999,5	7.025,6	7.153,0	7.010,1	7.151,4	7.189,5
Depósitos a plazo fijo	5.795,3	5.715,5	5.993,0	6.061,9	5.972,3	5.938,9	6.100,9	6.253,6	6.403,0	6.469,6	6.549,8	6.794,5	6.752,4
Depósitos restringidos	624,1	635,7	631,4	649,7	653,1	658,4	655,1	665,4	661,2	669,4	684,8	704,2	712,8
Operaciones de reporto	24,0	19,5	10,9	8,9	0,0	11,3	11,4	11,4	11,5	11,7	11,5	12,5	12,8
Otros depósitos	150,7	158,9	115,1	138,2	243,8	215,8	215,2	199,7	193,5	179,4	169,0	204,7	199,5
Cuasidiner BNF	465,2	482,0	458,4	470,0	499,3	492,6	493,5	523,9	524,4	532,8	526,1	546,2	543,0
Depósitos de ahorro	373,0	388,4	356,7	368,1	402,8	394,6	393,9	425,3	424,1	434,0	427,8	447,7	444,9
Depósitos a plazo fijo	87,8	88,0	96,8	96,2	91,3	91,9	93,8	91,8	92,6	93,1	93,0	93,4	92,5
Depósitos restringidos	0,0	0,0	0,0	0,0	0,0	0,0	0,0	0,0	0,0	0,0	0,0	0,0	0,0
Operaciones de reporto	0,0	0,0	0,0	0,0	0,0	0,0	0,0	0,0	0,0	0,0	0,0	0,0	0,0
Otros depósitos	4,5	5,6	5,0	5,7	5,2	6,1	5,7	6,8	6,7	5,7	5,4	5,1	5,6
Cuasidiner Sociedades Financieras	897,6	881,7	851,2	859,9	863,4	813,0	802,6	807,8	797,2	813,8	786,4	790,1	798,9
Depósitos de ahorro	0,0	0,0	0,0	0,0	0,0	0,0	0,0	0,0	0,0	0,0	0,0	0,0	0,0
Depósitos a plazo fijo	882,7	869,5	838,2	844,6	847,7	797,2	787,3	793,4	783,5	801,3	774,5	779,4	788,2
Depósitos restringidos	8,5	7,5	7,7	8,8	8,4	9,0	9,0	7,2	6,8	5,0	5,2	5,4	4,9
Operaciones de reporto	0,5	0,1	0,2	0,1	0,1	0,0	0,1	0,1	0,0	0,4	0,1	0,0	0,0
Otros depósitos	6,0	4,6	5,1	6,4	7,2	6,8	6,3	7,1	6,9	7,2	6,5	5,4	5,8
Cuasidiner Mutualistas	518,1	530,8	529,2	533,3	541,0	547,3	546,6	555,4	559,7	567,1	571,3	569,6	571,8
Depósitos de ahorro	243,8	256,1	249,7	247,2	249,3	253,4	249,2	253,4	254,5	262,0	259,8	256,1	256,4
Depósitos a plazo fijo	265,5	266,3	271,1	278,2	284,2	285,5	289,3	293,7	297,2	297,9	304,1	305,9	307,3
Depósitos restringidos	8,4	7,9	7,9	7,3	7,2	8,1	7,6	7,5	7,6	6,8	6,9	7,1	7,6
Operaciones de reporto	0,0	0,0	0,0	0,0	0,0	0,0	0,0	0,0	0,0	0,0	0,0	0,0	0,0
Otros depósitos	0,4	0,5	0,5	0,6	0,3	0,4	0,6	0,8	0,4	0,5	0,5	0,5	0,5
Cuasidiner BEV	11,5	7,6	6,5	6,3	6,3	6,1	6,5	6,2	6,2	5,7	5,5	4,8	4,5
Depósitos de ahorro	11,5	7,6	6,5	6,3	6,3	6,1	6,5	6,2	6,2	5,7	5,5	4,8	4,5
Depósitos a plazo fijo	0,0	0,0	0,0	0,0	0,0	0,0	0,0	0,0	0,0	0,0	0,0	0,0	0,0
Depósitos restringidos	0,0	0,0	0,0	0,0	0,0	0,0	0,0	0,0	0,0	0,0	0,0	0,0	0,0
Operaciones de reporto	0,0	0,0	0,0	0,0	0,0	0,0	0,0	0,0	0,0	0,0	0,0	0,0	0,0
Otros depósitos	0,0	0,0	0,0	0,0	0,0	0,0	0,0	0,0	0,0	0,0	0,0	0,0	0,0
Cuasidiner Cooperativas	3.190,3	3.400,0	3.430,7	3.486,7	3.497,4	3.496,4	3.649,2	3.647,3	3.673,7	3.722,4	3.757,5	3.804,9	3.844,7
Depósitos de ahorro	1.184,1	1.317,8	1.288,6	1.297,0	1.300,3	1.306,0	1.345,6	1.363,1	1.361,6	1.410,4	1.379,0	1.393,2	1.396,0
Depósitos a plazo fijo	1.892,3	1.963,8	2.023,2	2.067,5	2.075,6	2.072,0	2.182,0	2.161,9	2.192,5	2.191,9	2.257,4	2.290,1	2.323,4
Depósitos restringidos	82,4	83,4	83,6	84,1	81,4	79,4	82,1	82,2	82,2	81,8	82,1	82,6	83,8
Operaciones de reporto	0,0	0,0	0,0	0,0	0,0	0,0	0,0	0,0	0,0	0,0	0,0	0,0	0,0
Otros depósitos	31,5	35,0	35,4	38,1	40,1	39,1	39,6	40,2	37,4	38,3	39,0	39,0	41,5
Cuasidiner CFN	87,8	100,2	94,3	94,7	94,2	89,6	92,5	83,5	54,6	45,3	44,3	53,0	56,1
Depósitos de ahorro	0,0	0,0	0,0	0,0	0,0	0,0	0,0	0,0	0,0	0,0	0,0	0,0	0,0
Depósitos a plazo fijo	49,2	51,5	48,6	49,0	48,5	48,9	51,8	53,5	54,6	45,3	44,3	38,0	41,1
Depósitos restringidos	0,0	0,0	0,0	0,0	0,0	0,0	0,0	0,0	0,0	0,0	0,0	0,0	0,0
Operaciones de reporto	38,6	48,7	45,7	45,7	45,7	40,7	40,7	30,0	0,0	0,0	0,0	15,0	15,0
Otros depósitos	0,0	0,0	0,0	0,0	0,0	0,0	0,0	0,0	0,0	0,0	0,0	0,0	0,0
Cuasidiner Tarjetas de Crédito	12,8	8,8	9,2	15,4	15,6	15,3	15,3	11,7	9,5	8,0	5,1	0,0	0,0
Depósitos de ahorro	0,0	0,0	0,0	0,0	0,0	0,0	0,0	0,0	0,0	0,0	0,0	0,0	0,0
Depósitos a plazo fijo	11,6	7,5	7,8	13,8	14,1	13,9	14,0	10,5	8,1	6,6	3,8	0,0	0,0
Depósitos restringidos	0,0	0,0	0,0	0,0	0,0	0,0	0,0	0,0	0,0	0,0	0,0	0,0	0,0
Operaciones de reporto	0,0	0,0	0,0	0,0	0,0	0,0	0,0	0,0	0,0	0,0	0,0	0,0	0,0
Otros depósitos	1,3	1,4	1,4	1,6	1,5	1,4	1,3	1,3	1,4	1,4	1,3	0,0	0,0

(1) Se excluye la información de la Banca Cerrada. (2) Corresponde a depósitos de empresas públicas y gobiernos locales y provinciales. (3) Se refiere a depósitos de particulares en cuenta corriente.

FUENTE: Instituciones Financieras.

1.10.1 TASAS DE INTERÉS REFERENCIALES VIGENTES

Periodo	Vigencia	Básica (1)	Pasiva (2)(*)	Activa (3)(*)	Legal (4)	Máxima Convencional (5)	
2013	Noviembre (**)	28 al 3 de noviembre	0,20	4,53	8,17	8,17	9,33
		04 al 10	0,20				
		11 al 17	0,20				
	18 al 24	0,20					
Diciembre (**)	25 Nov al 01 Dic	0,20	4,53	8,17	8,17	8,17	9,33
	02 al 08	0,20					
	09 al 15	0,20					
	16 al 22	0,20					
	23 al 29	0,20					
	30 Dic al 01 Ene	0,20					
2014	Enero (**)	06 al 12	0,20	4,53	8,17	8,17	9,33
		13 al 19	0,20				
		20 al 26	0,20				
	27 Ene al 02 Feb	0,20					
Febrero (**)	03 al 09	0,20	4,53	8,17	8,17	8,17	9,33
	10 al 16	0,20					
	17 al 23	0,20					
	24 al 02 Mar	0,20					
Marzo (**)	03 al 09	0,20	4,53	8,17	8,17	8,17	9,33
	10 al 16	0,20					
	17 al 23	0,20					
	24 al 30	0,20					
	31 al 06 Abr	0,20					
Abril (**)	07 al 13	0,20	4,53	8,17	8,17	8,17	9,33
	14 al 20	0,20					
	21 al 27	0,20					
Mayo	28 Abr al 04 May	0,20	5,11	7,64	7,64	7,64	9,33
	05 al 11	0,20					
	12 al 18	0,20					
	19 al 25	0,20					
	26 May al 01 Jun	0,20					
Junio	02 al 08	0,20	5,19	8,19	8,19	8,19	9,33
	16 al 22	0,20					
	23 al 29	0,20					
Julio	30 Jun al 06 Jul	0,20	4,98	8,21	8,21	8,21	9,33
	07 al 13	0,20					
	14 al 20	0,20					
	21 al 27	0,20					
	28 Jul al 03 Ago	0,20					
Agosto	04 al 10	0,20	5,14	8,16	8,16	8,16	9,33
	11 al 17	0,20					
	18 al 24	0,20					
	25 al 31	0,20					
Septiembre	01 al 07	0,20	4,98	7,86	7,86	7,86	9,33
	08 al 14	0,20					
	15 al 21	0,20					
	22 al 28	0,20					
	29 Sep al 05 Oct	0,20					
Octubre	06 al 12	0,20	5,08	8,34	8,34	8,34	9,33
	13 al 19	0,20					
	20 al 26	0,20					
	27 Oct al 02 Nov	0,20					
Noviembre	03 al 09	0,20	5,07	8,13	8,13	8,13	9,33
	10 al 16	0,20					
	17 al 23	0,20					
	24 al 30	0,20					
Diciembre	01 al 07	0,20	5,18	8,19	8,19	8,19	9,33
	08 al 14	0,20					
	15 al 21	0,20					
	22 al 28	0,20					
	29 dic al 04 ene 2015	0,20					
2015	Enero	05 al 11	0,20	5,22	7,84	7,84	9,33

(1) La Tasa Básica tendrá vigencia semanal, y se calculará y publicará la semana anterior a la de su vigencia. Es el rendimiento promedio ponderado nominal de los títulos de plazo inferior a un año, emitidos y colocados por el Banco Central del Ecuador, en las 4 semanas anteriores a la semana de publicación. El día de no realizarse ninguna colocación en las 4 semanas anteriores a la semana de cálculo y publicación, la tasa básica se calculará y publicará en la siguiente semana. (2) Pasiva: Tasa de interés que el Banco Central del Ecuador cobra por los depósitos y créditos por los bancos y las instituciones financieras que se registran en el Libro de Estadística de Interés Pasivo del Banco Central del Ecuador, en la última semana de cada mes. (3) Activa: Tasa de interés que el Banco Central del Ecuador cobra por los depósitos y créditos por los bancos y las instituciones financieras que se registran en el Libro de Estadística de Interés Activo del Banco Central del Ecuador, en la última semana de cada mes. (4) Será igual a la tasa básica. (5) Será igual a la tasa básica. (6) Será igual a la tasa básica. (7) La base de cálculo productivo para el seguro productivo de depósitos y créditos es el saldo de los depósitos y créditos en la última semana de cada mes, ponderado con el índice de precios al consumidor de Ecuador. (8) El artículo 6 del Capítulo II "Tasas de Interés Referenciales" del Capítulo II "Tasas de Interés Referenciales" del Título Sexto "Sistema de Tasas de Interés" del Libro "Política Monetaria, Crediticia" de la Codificación de Regulaciones del Banco Central del Ecuador, establece que, en caso de no determinarse las tasas de interés máximas por segmento, para el período mensual siguiente regirán las últimas tasas publicadas por el Banco Central del Ecuador, establece que:

FUENTE: Instituciones Financieras Privadas.

1.10.2 TASAS DE INTERÉS ACTIVAS EFECTIVAS Y MÁXIMAS REFERENCIALES VIGENTES POR SEGMENTO DE CRÉDITO

Período / Segmento	SEGMENTO PRODUCTIVO						SEGMENTO DE CONSUMO		SEGMENTO MICROCRÉDITO					SEGMENTO VIVIENDA		
	Productivo Corporativo (1) (*)	Máxima Productivo Corporativo (9)	Productivo Empresarial (2) (*)	Máxima Productivo Empresarial (9)	Productivo PYMES (3) (*)	Máxima Productivo PYMES (9)	Consumo (4) (*)	Máxima Consumo (9)	Microcrédito acumulación ampliada (5) (*)	Máxima Microcrédito acumulación ampliada (9)	Microcrédito acumulación simple (6) (*)	Máxima Microcrédito acumulación simple (9)	Microcrédito Minorista (7) (*)	Máxima Microcrédito Minorista (9)	Vivienda (8) (*)	Máxima Vivienda (9)
2013 Enero (***)	8,17	9,33	9,53	10,21	11,20	11,83	15,91	16,30	22,44	25,50	25,20	27,50	28,82	30,50	10,64	11,33
Febrero (***)	8,17	9,33	9,53	10,21	11,20	11,83	15,91	16,30	22,44	25,50	25,20	27,50	28,82	30,50	10,64	11,33
Marzo (***)	8,17	9,33	9,53	10,21	11,20	11,83	15,91	16,30	22,44	25,50	25,20	27,50	28,82	30,50	10,64	11,33
Abril (***)	8,17	9,33	9,53	10,21	11,20	11,83	15,91	16,30	22,44	25,50	25,20	27,50	28,82	30,50	10,64	11,33
Mayo (***)	8,17	9,33	9,53	10,21	11,20	11,83	15,91	16,30	22,44	25,50	25,20	27,50	28,82	30,50	10,64	11,33
Junio (***)	8,17	9,33	9,53	10,21	11,20	11,83	15,91	16,30	22,44	25,50	25,20	27,50	28,82	30,50	10,64	11,33
Julio (***)	8,17	9,33	9,53	10,21	11,20	11,83	15,91	16,30	22,44	25,50	25,20	27,50	28,82	30,50	10,64	11,33
Agosto (***)	8,17	9,33	9,53	10,21	11,20	11,83	15,91	16,30	22,44	25,50	25,20	27,50	28,82	30,50	10,64	11,33
Septiembre (***)	8,17	9,33	9,53	10,21	11,20	11,83	15,91	16,30	22,44	25,50	25,20	27,50	28,82	30,50	10,64	11,33
Octubre (***)	8,17	9,33	9,53	10,21	11,20	11,83	15,91	16,30	22,44	25,50	25,20	27,50	28,82	30,50	10,64	11,33
Noviembre (***)	8,17	9,33	9,53	10,21	11,20	11,83	15,91	16,30	22,44	25,50	25,20	27,50	28,82	30,50	10,64	11,33
Diciembre (***)	8,17	9,33	9,53	10,21	11,20	11,83	15,91	16,30	22,44	25,50	25,20	27,50	28,82	30,50	10,64	11,33
2014 Enero (***)	8,17	9,33	9,53	10,21	11,20	11,83	15,91	16,30	22,44	25,50	25,20	27,50	28,82	30,50	10,64	11,33
Febrero (***)	8,17	9,33	9,53	10,21	11,20	11,83	15,91	16,30	22,44	25,50	25,20	27,50	28,82	30,50	10,64	11,33
Marzo (***)	8,17	9,33	9,53	10,21	11,20	11,83	15,91	16,30	22,44	25,50	25,20	27,50	28,82	30,50	10,64	11,33
Abril (***)	8,17	9,33	9,53	10,21	11,20	11,83	15,91	16,30	22,44	25,50	25,20	27,50	28,82	30,50	10,64	11,33
Mayo	7,64	9,33	9,46	10,21	11,08	11,83	15,96	16,30	22,15	25,50	25,00	27,50	28,40	30,50	10,92	11,33
Junio	8,19	9,33	9,54	10,21	11,28	11,83	15,99	16,30	22,16	25,50	25,08	27,50	28,54	30,50	10,89	11,33
Julio	8,21	9,33	9,65	10,21	11,26	11,83	15,98	16,30	22,24	25,50	25,08	27,50	28,53	30,50	10,81	11,33
Agosto	8,16	9,33	9,68	10,21	10,97	11,83	15,95	16,30	22,49	25,50	25,03	27,50	28,44	30,50	10,83	11,33
Septiembre	7,86	9,33	9,64	10,21	11,32	11,83	15,96	16,30	22,40	25,50	25,03	27,50	28,51	30,50	10,74	11,33
Octubre	8,34	9,33	9,64	10,21	11,22	11,83	15,97	16,30	22,14	25,50	24,90	27,50	28,24	30,50	10,73	11,33
Noviembre	8,13	9,33	9,52	10,21	10,99	11,83	15,96	16,30	22,42	25,50	25,12	27,50	28,47	30,50	10,72	11,33
Diciembre	8,19	9,33	9,63	10,21	11,19	11,83	15,96	16,30	22,32	25,50	25,16	27,50	28,57	30,50	10,73	11,33
2015 Enero	7,84	9,33	9,53	10,21	11,18	11,83	15,97	16,30	22,84	25,50	25,41	27,50	29,08	30,50	10,71	11,33

(1) Son aquellas operaciones de crédito superiores a USD 1.000.000 otorgadas a personas naturales o jurídicas que cumplen los parámetros de definición del crédito productivo. Cuando el saldo adeudado del prestatario en créditos productivos con la institución financiera supere los USD 1.000.000, indistintamente del monto la operación pertenecerá al segmento productivo-corporativo. (2) Son aquellas operaciones de crédito, cuyo monto por operación y saldo adeudado en créditos productivos a la institución financiera sea superior a USD 200.000 hasta USD 1.000.000, otorgadas a personas naturales o jurídicas que cumplen los parámetros de definición del crédito productivo. (3) Son aquellas operaciones de crédito cuyo monto por operación y saldo adeudado en créditos productivos a la institución financiera sea menor o igual a USD 200.000, otorgadas a personas naturales o jurídicas que cumplen los parámetros de definición del crédito productivo. Se incluye en este segmento todas las operaciones de crédito instrumentadas a favor de tarjeta habientes titulares constituidos exclusivamente como personas jurídicas. (4) Son créditos de consumo los otorgados por las instituciones controladas a personas naturales asalariadas y/o rentistas, que tengan por destino la adquisición de bienes de consumo o pago de servicios, que generalmente se amortizan en función de un sistema de cuotas periódicas y cuya fuente de pago es el ingreso neto mensual promedio del deudor, entendiéndose por éste el promedio de los ingresos brutos mensuales del núcleo familiar menos los gastos familiares estimados mensuales. (5) Son aquellas operaciones de crédito superiores a USD 10.000 otorgadas a microempresarios que registran un nivel de ventas anuales inferior a USD 100.000, a trabajadores por cuenta propia, o a un grupo de prestatarios con garantía solidaria. Cuando el saldo adeudado en microcréditos con la institución financiera supere los USD 10.000 indistintamente del monto, la operación pertenecerá al segmento de microcrédito de acumulación ampliada. (6) Son aquellas operaciones de crédito, cuyo monto por operación y saldo adeudado en microcréditos a la institución financiera sea superior a USD 3.000 hasta USD 10.000, otorgadas a microempresarios que registran un nivel de ventas o ingresos anuales inferior a USD 100.000, a trabajadores por cuenta propia, o a un grupo de prestatarios con garantía solidaria. (7) Son aquellas operaciones de crédito cuyo monto por operación y saldo adeudado en microcréditos a la institución financiera sea menor o igual a USD 3.000, otorgadas a microempresarios que registran un nivel de ventas anuales inferior a USD 100.000, a trabajadores por cuenta propia, o a un grupo de prestatarios con garantía solidaria. (8) Son aquellas operaciones de crédito otorgadas a personas naturales para la adquisición, construcción, reparación, remodelación y mejoramiento de vivienda propia, siempre que se encuentren caucionadas con garantía hipotecaria y hayan sido otorgadas al usuario final del inmueble; caso contrario, se considerarán como operaciones de crédito comercial, de consumo o microcrédito según las características del sujeto de crédito y del monto de la operación. (9) Las tasas de interés activas efectivas máximas para cada uno de los segmentos de crédito, corresponderán a la tasa promedio ponderada por monto, en dólares de los Estados Unidos de América, de las operaciones de crédito concedidas en cada segmento, en las cuatro semanas anteriores a la última semana completa del mes en que entrará en vigencia, multiplicada por un factor a ser determinado por el Directorio del Banco Central del Ecuador. (*) Promedio ponderado por monto, de las tasas de interés efectivas pactadas en las operaciones de crédito concedidas por las instituciones del sistema financiero privado. La base de cálculo corresponderá a las tasas de interés efectivas convenidas en las operaciones realizadas en las cuatro semanas precedentes a la última semana completa de cada mes. (***) El artículo 6, del Capítulo I "Tasas de interés referenciales", y el artículo 3 del Capítulo II "Tasas de interés de cumplimiento obligatorio", del título Sexto "Sistema de Tasas de Interés", de la Ley "Política Monetaria - Crediticia", de la Codificación de Regulaciones del Banco Central del Ecuador, establece que, en caso de no determinarse las tasas de interés máximas por segmento, para el período mensual siguiente regirán las últimas tasas publicadas por el Banco Central del Ecuador.

FUENTE: Instituciones Financieras Privadas.

1.10.3 VOLUMEN DE CRÉDITO POR SEGMENTOS

En millones de dólares

Período / Segmento	SEGMENTO PRODUCTIVO			SEGMENTO CONSUMO	SEGMENTO MICROCRÉDITO			SEGMENTO VIVIENDA
	Productivo Corporativo (1)	Productivo Empresarial (2)	Productivo PYMES (3)	Consumo (4)	Microcrédito acumulación ampliada (5)	Microcrédito acumulación simple (6)	Microcrédito Minorista (7)	Vivienda (8)
2012								
Enero	574,11	141,14	139,41	378,60	38,11	84,58	56,81	43,43
Febrero	552,05	133,72	138,13	375,36	42,25	82,94	58,50	35,51
Marzo	789,62	173,18	173,51	459,33	48,67	96,04	67,17	43,25
Abril	796,69	164,10	160,87	409,34	42,95	84,31	59,51	42,39
Mayo	677,20	164,11	182,96	443,98	48,15	89,41	66,60	44,90
Junio	781,64	196,53	169,00	440,43	42,54	86,41	65,14	53,79
Julio	733,07	164,13	176,24	480,71	44,67	89,67	65,30	52,05
Agosto	794,23	180,93	174,47	503,09	46,71	89,80	62,19	56,14
Septiembre	689,20	165,70	158,30	437,56	41,40	83,78	59,86	48,94
Octubre	679,83	166,22	151,81	454,18	41,90	91,00	64,82	44,63
Noviembre	708,11	175,26	153,76	407,94	40,52	89,61	63,03	42,36
Diciembre	692,06	165,91	155,92	384,37	34,39	75,06	61,29	47,43
2013								
Enero	686,10	165,12	133,27	399,96	37,36	80,73	55,47	31,01
Febrero	671,42	139,01	136,95	359,23	36,29	70,14	51,71	29,35
Marzo	786,37	169,35	161,25	454,85	37,23	73,70	58,81	44,13
Abril	1.017,89	182,03	185,78	545,23	45,55	87,50	65,64	44,07
Mayo	768,55	180,98	176,57	478,26	45,75	80,96	58,29	37,81
Junio	826,03	157,85	165,04	488,81	45,12	85,33	54,41	50,12
Julio	853,41	183,78	178,49	553,45	44,10	85,73	55,81	47,78
Agosto	854,33	177,49	177,32	515,77	45,35	89,99	61,90	49,00
Septiembre	794,49	176,96	178,53	493,22	46,01	94,15	61,44	50,48
Octubre	790,94	187,25	186,60	515,67	52,97	99,84	62,13	53,38
Noviembre	924,83	189,10	203,90	504,46	54,36	100,73	64,35	57,27
Diciembre	981,47	218,77	197,61	471,52	48,11	83,48	59,29	53,78
2014								
Enero	746,63	164,53	150,77	471,14	50,37	94,16	54,58	42,12
Febrero	823,91	165,06	162,11	464,11	53,87	92,60	53,00	46,47
Marzo	959,43	190,74	180,13	462,35	56,23	97,40	52,55	46,34
Abril	994,55	170,91	158,76	466,89	48,53	86,71	48,32	50,76
Mayo	866,11	183,92	199,49	521,45	60,19	106,72	59,42	55,60
Junio	939,24	199,90	205,28	521,21	60,43	102,72	58,32	53,21
Julio	870,64	189,29	225,55	566,64	62,62	108,85	60,52	59,01
Agosto	724,73	187,83	195,98	528,46	58,13	97,90	54,97	60,89
Septiembre	1.042,62	219,72	215,89	565,52	61,54	105,55	58,17	63,03
Octubre	950,98	215,14	219,32	541,32	65,99	116,65	62,42	56,79
Noviembre	800,19	167,07	194,82	476,45	59,95	112,21	66,95	52,90

(1) Operaciones de crédito superiores a USD 1.000.000 otorgadas a empresas cuyas ventas anuales sean iguales o superiores al nivel que conste en el Instructivo de Tasas de Interés, dependiendo del sector económico al que pertenecen. (2) Operaciones de crédito superiores a USD 200.000 hasta USD 1.000.000 otorgadas a empresas cuyas ventas anuales sean iguales o superiores al nivel que conste en el Instructivo de Tasas de Interés, dependiendo del sector económico al que pertenecen.

(3) Operaciones de crédito inferiores a USD 200.000 dirigidas a pequeñas y medianas empresas cuyas ventas anuales sean iguales o superiores a USD 100.000 e inferiores a los niveles de ventas anuales mínimos del segmento productivo corporativo.

(4) Operaciones de crédito otorgadas a personas naturales asalariadas, rentistas o trabajadores profesionales en libre ejercicio, para adquirir bienes de consumo o pago de servicios, se incluye las operaciones de crédito instrumentadas a favor de tarjeta habientes. (5) Operaciones de crédito cuyo monto por operación y saldo adeudado en microcréditos a la institución financiera sean superiores a USD 10.000, otorgadas a microempresarios que registran un nivel de ventas anual inferior a USD 100.000, a trabajadores por cuenta propia, o a un grupo de prestatarios con garantía solidaria. (6) Operaciones de crédito cuyo monto por operación y saldo adeudado en microcréditos a la institución financiera sea superior a USD 3.000 hasta USD 10.000, otorgadas a microempresarios que registran un nivel de ventas o ingresos anuales inferior a USD 100.000, a trabajadores por cuenta propia, o a un grupo de prestatarios con garantía solidaria. (7) Operaciones de crédito sean menores o iguales a USD 3.000, otorgadas a microempresarios y que registran un nivel de ventas anuales inferior a USD 100.000, a trabajadores por cuenta propia,

o un grupo de prestatarios con garantía solidaria. (8) Operaciones de crédito otorgadas a personas naturales para la adquisición, construcción reparación, remodelación y mejoramiento de vivienda propia.

FUENTE: Instituciones Financieras Privadas.

1.11.1 BANCOS PRIVADOS (1)
POSICIÓN SEMANAL DE ENCAJE BANCARIO (2)
 En millones de dólares

Periodo	Requerimiento de encaje bancario (3)	Posición de encaje semanal actual	Excedentes que compensan las deficiencias de la semana anterior	Posición neta
2013				
Noviembre				
31 oct - 06 nov	3.115,4	10.099,9	0,0	10.099,9
7 - 13	3.159,8	10.983,1	0,0	10.983,1
14 - 20	3.158,5	9.754,2	0,0	9.754,2
21 - 27	3.244,0	9.743,3	0,0	9.743,3
28 - 04 dic	3.174,2	12.093,2	0,0	12.093,2
Diciembre				
05 - 11	3.252,7	14.238,6	0,0	14.238,6
12 - 18	3.283,7	15.792,9	0,0	15.792,9
19 - 25	3.361,6	16.858,7	0,0	16.858,7
26 - 01 ene 2014	3.399,1	16.755,4	0,0	16.755,4
2014				
Enero				
02 - 08	3.429,0	17.195,8	0,0	17.195,8
09 - 15	3.411,6	17.512,1	0,0	17.512,1
16 - 22	3.391,1	15.254,5	0,0	15.254,5
23 - 29	3.342,8	14.740,1	0,0	14.740,1
30 - 5 fe	3.323,7	12.903,5	0,0	12.903,5
Febrero				
06 - 12	3.347,9	13.558,8	0,0	13.558,8
13 - 19	3.341,8	12.381,9	0,0	12.381,9
20 - 16	3.332,6	11.860,1	0,0	11.860,1
27 - 05 mar	3.323,9	11.168,1	0,0	11.168,1
Marzo				
06 - 12	3.368,7	11.917,6	0,0	11.917,6
13 - 19	3.366,2	11.991,8	0,0	11.991,8
20 al 26	3.340,7	12.527,3	0,0	12.527,3
27 al 2 abr	3.357,1	12.817,1	0,0	12.817,1
Abril				
03 al 09	3.403,3	14.004,1	0,0	14.004,1
10 al 16	3.403,9	13.413,4	0,0	13.413,4
17 al 23	3.410,8	11.554,2	0,0	11.554,2
24 al 30	3.357,6	9.872,0	0,0	9.872,0
Mayo				
01 al 05	3.381,1	9.485,8	0,0	9.485,8
08 al 14	3.395,6	11.225,2	0,0	11.225,2
15 al 21	3.404,7	9.544,1	0,0	9.544,1
22 al 28	3.359,0	8.909,5	0,0	8.909,5
29 may al 04 jun	3.352,8	9.391,4	0,4	9.391,0
Junio				
05 al 11	3.412,9	9.744,6	0,0	9.744,6
12 al 18	3.420,2	10.189,7	0,0	10.189,7
19 al 25	3.408,5	10.359,1	0,0	10.359,1
26 jun al 02 jul	3.407,1	11.269,6	0,0	11.269,6
Julio				
03 al 09	3.445,7	12.504,8	0,0	12.504,8
10 al 16	3.470,9	12.548,3	0,0	12.548,3
17 al 23	3.455,7	10.889,9	0,0	10.889,9
24 al 30	3.422,1	10.944,5	0,0	10.944,5
Agosto				
31 jul al 06 ago	3.413,5	11.360,6	0,0	11.360,6
07 al 13	3.474,9	12.162,5	0,0	12.162,5
14 al 20	3.469,0	12.221,9	0,0	12.221,9
21 al 27	3.465,9	12.382,3	0,0	12.382,3
28 ago al 03 sep	3.466,5	12.240,2	0,0	12.240,2
Septiembre				
04 al 10	3.516,6	13.224,0	0,0	13.224,0
11 al 17	3.512,1	11.580,6	0,0	11.580,6
18 al 24	3.469,9	10.288,9	0,0	10.288,9
25 sep al 01 oct	3.453,6	10.131,7	0,0	10.131,7
Octubre				
02 al 08	3.496,3	12.273,4	0,0	12.273,4
09 al 15	3.533,9	10.394,9	0,0	10.394,9
16 al 22	3.525,8	7.976,9	0,0	7.976,9
23 al 29	3.454,5	8.825,3	0,0	8.825,3
Noviembre				
30 oct al 05 nov	3.480,3	10.252,6	0,0	10.252,6
06 al 12	3.529,4	11.654,6	0,0	11.654,6
13 al 19	3.513,6	9.609,1	0,0	9.609,1
20 al 26	3.488,5	9.802,2	0,0	9.802,2
27 nov al 03 dic	3.487,1	11.150,5	0,0	11.150,5
Diciembre				
04 al 10	3.560,0	11.123,8	1,9	11.123,8
11 al 17	3.567,1	14.391,3	0,0	14.391,3

(1) Incluye bancos nacionales, extranjeros y de asistencia estatal. (2) Según Regulación No. 028-2012, de julio 11 de 2012, para las instituciones financieras del sector público, se establece un encaje único del 2% para todos los depósitos y captaciones, incluyendo los títulos valores inscritos en el Registro de Valores. (3) Corresponde al requerimiento acumulado de la semana de encaje que va de jueves a miércoles.

FUENTE: Banco Central del Ecuador.

1.11.2 ENCAJE LEGAL DEL SISTEMA FINANCIERO

Porcentajes

Período	BANCOS PRIVADOS		ASOCIACIONES MUTUALISTAS	SOCIEDADES FINANCIERAS PRIVADAS	COOPERATIVAS DE AHORRO Y CRÉDITO ABIERTAS	OTRAS ENTIDADES FINANCIERAS	CORPORACION FINANCIERA NACIONAL	BANCO NACIONAL DE FOMENTO	BANCO ECUATORIANO DE LA VIVIENDA	DEPÓSITOS Y CAPTACIONES	
	Depósitos a la vista	Depósitos de ahorro, a plazo, de garantía, otros depósitos, fondo de tarjetahabientes, operaciones de reporte, títulos hipotecarios, obligaciones no convertibles y depósitos a plazo de más de 360 días	Depósitos de ahorro, a plazo, operaciones de reporte, títulos hipotecarios, y depósitos a plazo de más de 360 días	Depósitos a plazo, operaciones de reporte, títulos hipotecarios, obligaciones no convertibles y depósitos a plazo de más de 360 días	Depósitos y captaciones (9)	Depósitos a plazo, operaciones de reporte, obligaciones no convertibles y depósitos a plazo de más de 360 días	Depósitos a plazo, operaciones de reporte, bonos CFN, obligaciones no convertibles y depósitos a plazo de más de 360 días		Depósitos de ahorro, bonos BEV, obligaciones no convertibles y depósitos a plazo de más de 360 días	Moneda extranjera	UVC
1988	12 Febrero	37	5			15		10	5		
	16 Marzo	25	5			15		10	5		
	9 Junio	25	5			10		10	5		
	30 Agosto	25	5			5		10	5		
	13 Octubre	27	5			5		10	5		
20 Diciembre	29	5			5		10	5			
1989	2 Febrero	31	7			7		10	7		
	2 Noviembre	30	6			6		10	6		
1990	2 Marzo	30	6			6		10	6		
	12 Abril	32	6			6		10	6		
	6 Septiembre	32	6			6		10	6		
1991	28 Marzo	34	8			8		10	8	35	
	22 Mayo	34	8		8	8	8	10	8	35	
	13 Junio	34	8		8	8	8	10	8	35	
1992	19 Mayo	34	8		4	8	8	10	8	35	
	3 Septiembre	32	8		4	8	8	10	8	35	
1993	5 Febrero	28	8		8	8	8	10	8	35	
1994	31 Mayo	28	8			8	8	10	8	35	
	5 Julio	25	8			8	8	10	8	35	
	9 Agosto	10	10			9	9	10	10	10	
	16 Agosto	10	10			9	9	10	9	10	
13 Octubre	10	10			10	10	10	10	10		
1995	22 Agosto	10	10			10	10	10	10	10	
1997	26 Marzo	12	12			12	12	12	12	12	12
1998	23 Marzo	12	12			12	12	12	12	12	12
	23 Septiembre (1)	12	12			12	12	12	12	10	12
	29 Septiembre	12	12			12	12	12	12	2	12
	28 Diciembre (2)	12	12			12	12	12	12	4	12
1999	15 Enero (3)	16	16			16	16	16	16	4	16
	1 Diciembre (4)	19	19			19	19	19	19	4	19
	23 Diciembre (5)	24	24			24	24	24	24	2	24
2000	26 Enero (6)	9	9			9	9	9	9	9	9
	5 Diciembre (7)	8	8			8	8	8	8	-	-
2001	11 Enero (8)	4	4			4	4	4	4	-	-
2009	5 Marzo (10)	2	2			2	4	4	4	-	-
2012	11 Julio (11)	2	2			2	2	2	2	-	-

(1) Para el período comprendido entre el 24 de septiembre y el 7 de octubre de 1998, se establece un encaje único del 10% para todos los depósitos y captaciones en moneda extranjera. (2) A partir del 7 de enero de 1999, el encaje en moneda extranjera es del 4%. (3) A partir del 21 de enero de 1999, el encaje para todos los depósitos y captaciones en moneda nacional y en UVC es del 16%. (4) A partir del 2 de diciembre de 1999, el encaje para todos los depósitos y captaciones en moneda nacional y en UVC es del 19%. (5) A partir del 30 de diciembre de 1999, el encaje para todos los depósitos y captaciones en moneda nacional y en UVC es del 24% y en moneda extranjera del 2%. (6) Según Regulación No. 054-2000, a partir del 27 de enero de 2000, se establece un encaje unificado del 9% para todos los depósitos y captaciones en sucres y en dólares de los Estados Unidos de América, pudiendo constituirse el requerimiento de encaje indistintamente en sucres o dólares de los Estados Unidos de América. Para los depósitos y captaciones se utilizará la cotización de S/. 25.000 por dólar. (7) Según Regulación N° 072-2000, del 5 de diciembre de 2000, se establece un encaje único del 8% para todos los depósitos y captaciones en dólares de los Estados Unidos de América realizados por los bancos y demás instituciones del sistema financiero público y privado sujetos al control de la Superintendencia de Bancos. (8) Según Regulación N° 073-2001, del 11 de enero del 2001, se establece un encaje único del 4% para todos los depósitos y captaciones en dólares de los Estados Unidos de América realizados por los bancos y demás instituciones del sistema financiero público y privado sujetos al control de la Superintendencia de Bancos. (9) Hasta el 23 de junio de 1993, fecha en la que se publica el Registro Oficial No. 217 constaba en el artículo 17 de la Ley Orgánica de Régimen Monetario y Banco del Estado, el cual expresa: "Las instituciones que operen en el país bajo el control de la Superintendencia de Bancos, incluido el Banco del Estado, estarán obligadas a mantener, a juicio de la Junta Monetaria, una reserva sobre los depósitos y captaciones que tuviere a su cargo. Esta reserva se denomina encaje y se mantendrá en depósito en el Banco Central y marginalmente en la caja de las propias instituciones financieras." De aquí en adelante, el artículo 14 de esta misma Ley, excluye a las cooperativas de ahorro y crédito de esta obligación. (10) Según Regulación No. 178-2009, de marzo 4 de 2009, establece un encaje único del 2% para todos los depósitos y captaciones en dólares de los Estados Unidos de América realizados por los Bancos y demás instituciones del sistema financiero privado, sujetos a control de la Superintendencia de Bancos y Seguros. Para las instituciones financieras del sector público, establécese un encaje único del 4% para todos los depósitos y captaciones en dólares de los Estados Unidos de América. (11) Según Regulación No. 028-2012, de julio 11 de 2012, para las instituciones financieras del sector público, se establece un encaje único del 2% para todos los depósitos y captaciones, incluyendo los títulos valores inscritos en el Registro del Mercado de Valores.

FUENTE: Banco Central del Ecuador.

FINANZAS PÚBLICAS

Millones de Dólares

OPERACIONES DEL SECTOR PÚBLICO NO FINANCIERO (Base Devengado)

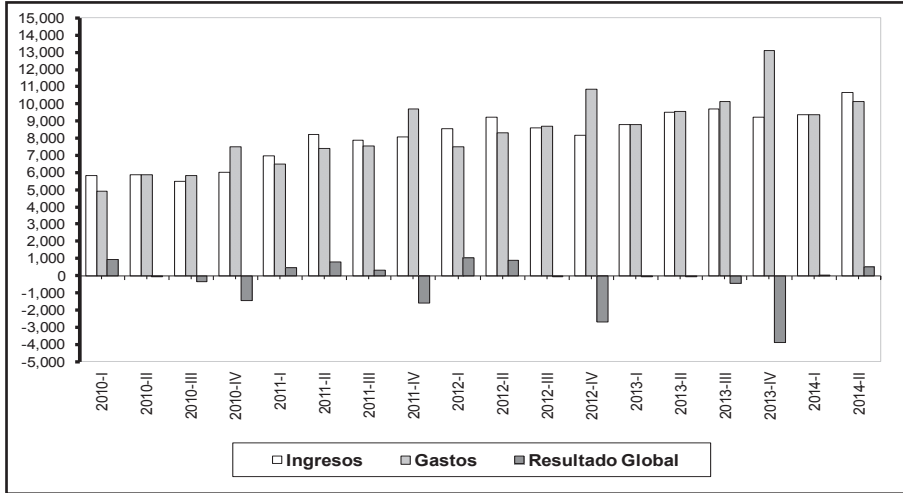

DÉFICIT O SUPERAVIT POR SECTORES (Base Devengado)

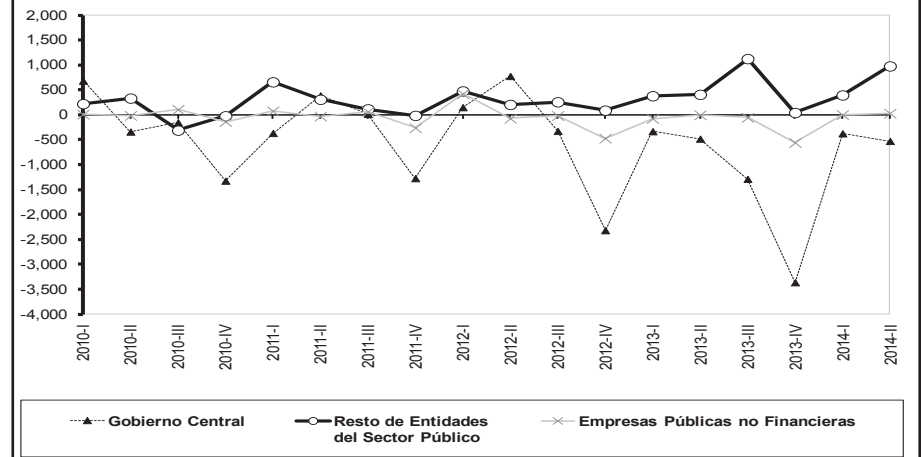

SITUACIÓN FINANCIERA DEL GOBIERNO CENTRAL (Base Caja)

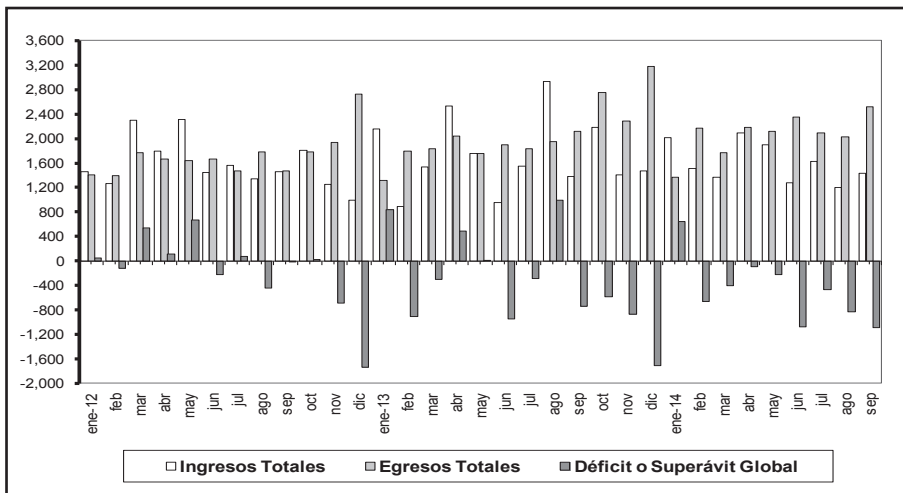

INGRESOS DEL GOBIERNO CENTRAL (Base Caja)

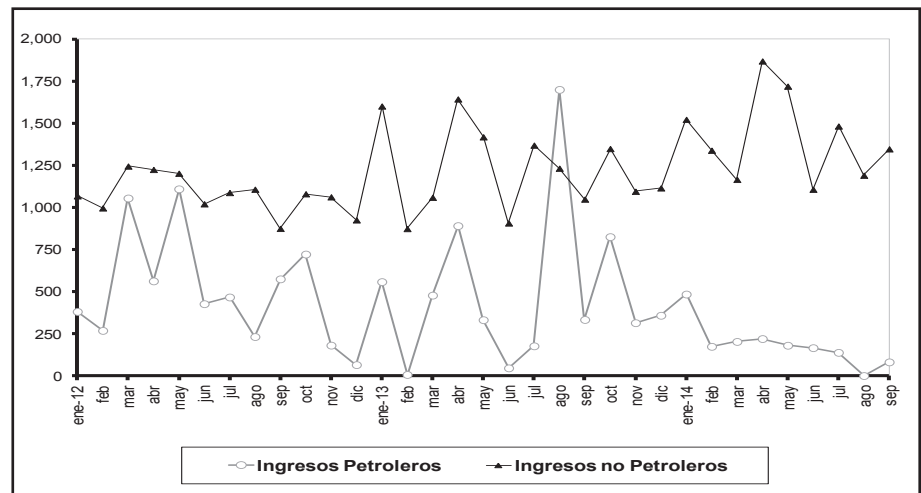

2.2.2 OPERACIONES DEL RESTO DE ENTIDADES DEL SECTOR PÚBLICO NO FINANCIERO (Base devengado)

Millones de dólares

Transacciones \ Período	Años										Trimestres								Meses					
	2005	2006	2007	2008	2009	2010	2011	2012	2013		2012-I	2012-II	2012-III	2012-IV	2013-I	2013-II	2013-III	2013-IV	2014-I	2014-II		Jul.	Ago.	Sep.
						(1)	(1)(3)	(1)	(1)		(1)(p)	(1)(p)	(1)(p)	(1)(p)	(1)(p)	(1)(p)	(1)(p)	(1)(p)	(1)(p)	(1)(p)		2014(p)	2014(p)	2014(p)
TOTAL INGRESOS	4.436,5	5.996,1	8.272,7	11.771,7	9.200,8	9.955,8	15.768,4	16.997,8	19.068,6		3.832,7	4.177,9	4.318,0	4.669,3	4.308,4	4.506,1	5.418,6	4.835,4	4.437,8	5.407,2		1.759,3	1.497,5	1.655,3
Petroleros	644,2	1.728,0	2.043,1	4.298,6	2.756,5	3.284,2	6.393,3	4.436,6	3.954,0		1.174,0	1.243,4	956,0	1.063,2	1.060,4	993,8	1.033,3	866,5	1.437,3	2.087,8		753,1	486,1	779,1
No Petroleros	3.792,3	4.268,2	6.229,7	7.473,0	6.444,2	6.671,7	9.375,1	12.561,2	15.114,6		2.658,7	2.934,5	3.362,0	3.606,1	3.248,1	3.512,3	4.385,3	3.969,0	3.000,6	3.319,5		1.006,2	1.011,5	876,3
Contribuciones a la Seguridad Social	1.120,8	1.572,3	1.808,4	2.108,5	2.069,4	2.545,6	3.973,4	4.752,9	4.551,2		1.127,2	1.165,5	1.293,9	1.166,3	1.014,2	1.131,9	1.126,4	1.278,6	1.144,5	1.206,3		362,9	396,0	243,7
Intereses y utilidades	230,3	211,7	287,0	356,8	385,2	382,9	595,8	497,5	1.012,8		57,8	132,5	52,0	255,2	100,2	303,0	221,5	388,1	210,5	392,3		103,0	88,1	81,5
Otros 830,7	825,8	1.308,6	1.725,6	1.400,2	355,7	719,6	1.545,4	2.680,2	361,2		323,0	314,8	546,4	484,1	478,4	1.162,8	554,9	451,0	576,5	154,0		153,4	164,2	
Transferencias	1.610,4	1.658,4	2.825,6	3.282,0	2.589,5	3.387,4	4.086,3	5.765,4	6.870,5		1.112,5	1.313,5	1.701,3	1.638,1	1.649,6	1.598,9	1.874,5	1.747,4	1.194,5	1.144,4		386,3	373,9	386,9
Del Presupuesto	1.228,5	1.205,1	2.209,1	2.454,2	2.256,3	3.302,0	3.999,9	5.729,7	6.840,9		1.099,7	1.306,4	1.691,5	1.632,1	1.641,7	1.592,9	1.866,9	1.739,5	1.194,5	1.144,4		386,3	373,9	386,9
Del resto sector público	381,9	453,2	616,5	827,9	333,2	85,3	86,4	35,7	29,6		12,8	7,1	9,8	6,0	7,9	6,0	7,7	7,9	0,0			-		
TOTAL GASTOS (2)	3.901,3	4.495,8	7.345,5	10.994,4	8.611,7	9.734,0	14.482,4	15.965,7	17.112,1		3.356,1	3.971,7	4.059,4	4.578,4	3.928,3	4.097,7	4.293,9	4.792,2	4.042,3	4.429,7		1.489,8	1.493,5	1.536,1
Gastos Corrientes	3.192,1	3.755,7	6.205,0	9.609,5	7.148,0	7.967,2	12.582,6	13.794,0	14.974,8		3.031,8	3.469,6	3.422,2	3.870,5	3.532,5	3.616,2	3.684,8	4.141,4	3.272,8	3.728,5		1.310,3	1.291,1	1.275,3
Sueldos	607,8	580,1	778,7	941,1	1.222,0	768,6	798,5	992,1	999,3		229,0	231,9	234,8	296,5	240,3	228,6	241,3	289,2	252,5	229,2		102,6	91,3	82,5
Compra bienes y servicios	782,5	1.048,3	1.038,7	1.242,2	1.100,4	995,7	1.264,6	1.815,4	2.400,3		420,7	470,1	473,2	451,4	516,9	536,7	615,8	731,0	268,8	426,5		165,7	174,4	223,0
Intereses:	5,3	4,8	19,8	15,9	22,0	14,4	17,5	11,7	21,4		0,7	4,0	3,4	3,6	3,3	7,6	3,0	7,4	4,1	7,1		0,4	0,9	2,6
Externos	4,1	1,1	18,3	13,4	14,2	5,1	14,9	0,6	0,6		0,0	0,3	0,0	0,3	0,0	0,3	0,0	0,2	0,0	0,1		-	0,0	-
Internos	1,2	3,7	1,5	2,6	7,8	9,3	2,6	11,1	20,8		0,6	3,7	3,4	3,3	3,3	7,4	3,0	7,2	4,0	7,0		0,4	0,9	2,6
Transferencias:	1.636,5	1.623,0	4.367,9	4.102,6	2.837,9	2.722,0	3.883,4	3.685,4	4.046,0		782,4	871,5	907,3	1.124,1	904,0	990,5	960,3	1.191,1	956,8	912,6		368,1	447,8	314,5
Al sector público	135,0	112,5	2.840,0	2.244,8	732,9	178,9	174,1	39,0	47,0		11,0	8,5	11,2	8,4	11,4	12,6	10,0	13,0	1,6	0,8		0,9	1,7	0,5
Al sector privado	1.501,5	1.510,5	1.527,9	1.857,8	2.105,0	2.543,1	3.709,3	3.646,4	3.999,0		771,5	863,1	896,1	1.115,8	892,7	977,9	950,3	1.178,1	955,2	911,8		367,2	446,1	313,9
Otros gastos corrientes (4)	0,0	0,0	0,0	3.307,2	1.965,8	3.466,4	6.618,7	7.289,4	7.507,9		1.599,0	1.892,0	1.803,6	1.994,9	1.868,0	1.852,8	1.864,4	1.922,7	1.790,6	2.153,0		673,6	576,7	652,7
Gastos de Capital	709,1	740,1	1.140,5	1.384,9	1.463,7	1.766,9	1.899,7	2.171,6	2.137,2		324,3	502,2	637,2	707,9	395,8	481,5	609,1	650,8	769,5	701,3		179,4	202,4	260,8
Formación bruta de capital fijo	708,1	722,6	907,8	1.313,9	1.118,2	1.156,3	1.566,1	1.624,3	1.545,3		356,5	384,0	438,5	445,3	328,5	358,0	423,2	435,6	335,7	338,5		107,5	91,2	114,6
Concesión neta de préstamos	-2,4	17,5	232,7	71,1	345,4	609,8	333,6	547,3	592,0		-32,2	118,2	198,8	262,6	67,3	123,5	185,9	215,2	433,8	362,8		71,9	111,1	146,2
Otros	3,4	0,0	0,0	0,0	0,1	0,7																		
DÉFICIT(-) O SUPERÁVIT(+)	535,3	1500,3	927,2	777,2	589,1	221,8	1.286,0	1.032,1	1.956,5		476,6	206,1	258,6	90,8	380,1	408,4	1.124,7	43,3	395,5	977,5		269,5	4,1	119,2

(1) A partir del 2010 los datos correspondientes a este sector no son comparables porque no se incluyen las Entidades Autónomas. Debido al cambio en la organización Administrativa del Estado. (2) Los registros de gastos corresponden a valores devengados. (3) A partir del 2011 se incluye las operaciones de la Secretaría de Hidrocarburos. (4) A partir del 2008 se incluye las operaciones de la Cuenta de Financiamiento de Importación de Derivados. (p) Cifras provisionales.

FUENTE: Ministerio de Finanzas y Entidades del Sector Público.

2.2.2.1 OPERACIONES DE LOS GOBIERNOS AUTÓNOMOS Y DESCENTRALIZADOS -GADs-
Millones de dólares

Transacciones \ Período	Años										Trimestres								Meses				
	2005	2006	2007	2008 (p)	2009 (p)	2010 (p)	2011 (p)	2012 (p)	2013 (p)	2012-I (p)	2012-II (p)	2012-III (p)	2012-IV (p)	2013-I (p)	2013-II (p)	2013-III (p)	2013-IV (p)	2014-I (p)	2014-II (p)	Jul. 2014(p)	Ago. 2014(p)	Sep. 2014(p)	
TOTAL INGRESOS	1.344,3	1.615,9	2.041,4	2.594,9	2.368,7	2.963,2	3.407,5	4.052,7	4.452,5	1.050,7	980,2	1.006,3	1.015,5	1.011,4	1.046,5	1.304,0	1.090,6	1.148,3	1.144,5	404,5	328,6	382,3	
No Petroleros	1.344,3	1.615,9	2.041,4	2.594,9	2.368,7	2.963,2	3.407,5	4.052,7	4.452,5	1.050,7	980,2	1.006,3	1.015,5	1.011,4	1.046,5	1.304,0	1.090,6	1.148,3	1.144,5	404,5	328,6	382,3	
Intereses	0,2	0,5	3,5	0,1	0,1	0,0	0,0	0,6	0,0	0,0	0,6	0,0	0,0	0,0	0,0	0,0	0,0	0,0	0,0	0,0	0,0	0,0	
Otros	345,8	453,9	573,7	740,6	758,1	776,1	842,5	1.295,1	1.423,7	342,9	289,6	324,9	337,7	333,2	385,4	352,7	352,5	328,4	364,8	137,8	115,5	116,4	
Transferencias:	998,3	1.161,6	1.464,2	1.854,1	1.610,5	2.187,1	2.565,0	2.757,0	3.028,8	707,8	690,0	681,4	677,8	678,2	661,1	951,4	738,1	819,9	779,7	266,8	213,0	265,9	
Del Presupuesto	794,5	975,4	1.205,5	1.634,8	1.318,6	2.149,7	2.540,1	2.724,6	2.999,2	698,3	682,9	671,6	671,8	670,3	655,1	943,7	730,2	819,6	779,7	266,8	213,0	265,9	
Del Resto Sector Público	203,8	186,2	258,7	219,4	291,9	37,4	24,9	32,4	29,6	9,5	7,1	9,8	6,0	7,9	6,0	7,7	7,9	0,3	0,0	0,0	0,0	0,0	
TOTAL GASTOS	1.568,1	1.672,7	1.927,4	2.569,8	2.232,8	2.723,3	3.342,7	3.608,5	3.868,3	786,8	862,4	936,3	1.022,9	846,8	916,8	1.010,0	1.094,8	858,1	804,4	367,5	281,9	284,8	
Gastos Corrientes	922,5	1.031,5	1.091,9	1.332,6	1.259,0	1.567,3	1.797,7	2.048,8	2.339,9	435,4	483,3	543,8	586,2	520,6	561,9	589,8	667,5	523,6	468,9	260,8	190,9	171,0	
Sueldos	263,4	231,7	383,7	491,6	553,3	656,0	663,8	838,2	886,6	193,8	195,1	199,3	249,9	213,4	200,0	213,3	259,8	232,7	209,3	95,1	84,0	75,0	
Compra de bienes y servicios	370,9	521,0	455,0	594,3	496,9	603,1	621,8	793,6	856,8	162,7	191,3	212,3	227,3	194,1	195,7	229,4	237,6	170,4	171,1	72,4	53,2	67,6	
Intereses:	2,2	0,0	16,6	12,7	10,0	4,5	0,0	0,0	0,0	0,0	0,0	0,0	0,0	0,0	0,0	0,0	0,0	0,0	0,0	0,0	0,0	0,0	
Externos	2,2	0,0	16,6	12,7	10,0	4,5	0,0	0,0	0,0	0,0	0,0	0,0	0,0	0,0	0,0	0,0	0,0	0,0	0,0	0,0	0,0	0,0	
Internos																							
Transferencias:	285,9	278,8	236,6	234,0	198,7	303,7	512,1	417,0	596,6	78,9	96,9	132,2	109,0	113,2	166,2	147,1	170,1	120,5	88,4	93,3	53,8	28,4	
Al IESS	5,8	6,0	7,9	4,6	3,9	3,7	2,6	2,3	4,7	0,8	0,4	0,4	0,7	0,8	1,5	1,4	1,0	0,7	0,3	0,6	1,0	0,1	
Al Sector Público	24,2	2,8	5,9	2,4	1,8	2,2	2,1	4,3	2,8	0,7	0,9	1,1	1,6	0,9	0,6	1,0	0,3	0,6	0,5	0,2	0,7	0,2	
Al Sector Privado	255,9	270,0	222,8	227,0	193,0	297,9	507,5	410,4	589,0	77,4	95,6	130,6	106,7	111,4	164,1	144,8	168,7	119,1	87,6	92,4	52,1	28,1	
Gastos de Capital	645,6	641,2	835,5	1.237,2	973,9	1.155,9	1.545,0	1.559,7	1.528,5	351,5	379,1	392,5	436,7	326,2	354,8	420,1	427,3	334,4	335,6	106,7	90,9	113,8	
Form. Bruta de Capital Fijo	645,6	641,0	835,5	1.237,2	973,9	1.155,9	1.545,0	1.559,7	1.528,5	351,5	379,1	392,5	436,7	326,2	354,8	420,1	427,3	334,4	335,6	106,7	90,9	113,8	
Otros 0,0	0,2	0,0																					
DÉFICIT(-) O SUPERÁVIT(+)	-223,9	-56,8	114,0	25,1	135,8	240,0	64,8	444,2	584,2	263,9	117,7	70,0	-7,4	164,6	129,7	294,1	-4,2	290,2	340,1	37,0	46,7	97,6	

FUENTE: Ministerio de Finanzas y DGB-Servicios Bancarios Nacionales.

2.2.3 OPERACIONES DE EMPRESAS PÚBLICAS NO FINANCIERAS (Base devengado) (1)
Millones de dólares

Transacciones Período	Años									Trimestres								Meses				
	2005	2006	2007	2008	2009	2010	2011 (p)	2012 (p)	2013 (p)	2012-I (p)	2012-II (p)	2012-III (p)	2012-IV (p)	2013-I (p)	2013-II (p)	2013-III (p)	2013-IV (p)	2014-I (p)	2014-II (p)	Jul. 2014(p)	Ago. 2014(p)	Sep. 2014(p)
Ingresos Operacionales	2.903,6	3.282,0	5.148,0	3.241,6	2.871,5	3.256,1	4.168,0	5.188,6	6.359,8	1.478,7	1.048,2	1.475,2	1.186,5	1.332,2	1.475,2	1.768,5	1.783,9	1.862,4	2.172,0	585,0	754,5	898,1
Egresos Operacionales	2.840,0	3.587,5	4.572,8	2.349,0	2.100,0	1.801,9	2.401,8	2.940,8	3.163,8	616,1	738,2	737,1	849,4	658,0	707,5	785,2	1.013,1	745,5	885,9	269,2	305,7	326,8
Sueldos	189,2	196,9	236,5	261,8	288,1	284,2	334,3	392,6	395,5	81,0	90,7	92,2	128,7	90,1	98,9	90,1	116,4	99,5	97,0	32,1	34,3	33,6
Aportes al IESS	14,9	15,6	29,1	32,7	42,2	41,1	65,8	71,8	79,9	14,5	23,2	17,0	17,1	18,2	19,5	21,5	20,8	18,6	20,9	6,7	6,8	7,1
Compra de bienes y servicios	2.635,9	3.375,0	4.307,3	2.054,5	1.769,7	1.476,6	2.001,6	2.476,5	2.688,4	520,6	624,4	627,9	703,6	549,8	589,1	673,6	875,9	627,4	768,0	230,4	264,6	286,2
Déficit (-) o Superávit (+) Operacional	63,6	-305,5	575,2	892,7	771,5	1.454,2	1.766,2	2.247,8	3.196,0	862,6	310,0	738,1	337,1	674,2	767,7	983,3	770,9	1.117,0	1.286,1	315,8	448,8	571,3
Ingresos no Operacionales	230,2	751,2	240,6	782,0	987,8	388,6	553,3	295,0	174,1	56,0	112,4	47,2	79,5	72,7	30,3	35,7	35,4	33,9	39,9	20,6	11,3	9,6
Transferencias del sector público	187,4	560,2	139,4	552,2	750,0	317,8	550,1	242,9	168,9	34,0	100,7	46,3	61,9	71,2	28,9	34,1	34,7	30,3	35,8	19,8	8,2	8,2
Otros	42,8	191,0	101,3	229,8	237,8	70,8	3,1	52,2	5,2	21,9	11,7	0,9	17,6	1,5	1,3	1,6	0,7	3,6	4,1	0,8	3,1	1,4
Egresos no Operacionales	101,5	146,9	172,9	254,5	260,7	275,1	318,0	136,5	70,4	23,5	40,3	53,0	19,7	9,9	10,1	25,7	24,8	34,2	22,1	8,1	8,7	9,7
Intereses:	26,8	36,9	15,2	32,5	54,9	56,3	95,9	102,6	70,4	17,5	28,0	45,6	11,4	9,9	10,1	25,7	24,8	33,5	21,6	8,0	8,5	9,6
Externos	26,8	36,9	15,2	32,5	54,9	56,3	95,9	102,6	70,4	17,5	28,0	45,6	11,4	9,9	10,1	25,7	24,8	33,5	21,6	8,0	8,5	9,6
Internos	0,0	0,0	0,0	0,0	0,0	0,0	0,0	0,0	0,0				0,0									
Transferencias al sector público	4,0	2,1	2,0	113,0	2,1	1,5	0,0	-	-				-	-	-							
Otros	70,6	107,8	155,7	109,0	203,7	217,3	222,1	33,9	-	6,0	12,3	7,4	8,2	-	-			0,7	0,5	0,1	0,2	0,1
Egresos de Capital	281,1	348,1	536,1	1.307,9	1.684,7	1.600,5	2.151,6	2.545,4	3.987,8	474,8	454,0	748,6	867,9	812,4	789,5	1.046,3	1.339,6	1.114,0	1.272,9	433,2	380,5	428,0
Déficit (-) o Superávit (+)	-88,7	-49,2	106,8	112,3	-186,0	-32,8	-150,1	-139,0	-688,1	420,3	-71,9	-16,3	-471,1	-75,4	-1,6	-53,0	-558,2	2,7	31,0	-104,9	71,0	143,1

(1) Los registros de gastos corresponden a valores devengados. (p) Cifras provisionales.
FUENTE: Ministerio de Finanzas y Entidades del Sector Público.

2.4 SITUACIÓN FINANCIERA DEL PRESUPUESTO DEL GOBIERNO CENTRAL (Base caja) (1)

Millones de dólares

Período	DÉFICIT (-) O SUPERÁVIT (+) GLOBAL CAJA	Ingresos corrientes y de capital	Egresos corrientes y de capital (2)	FINANCIAMIENTO DEL DÉFICIT (+) O DISPOSICIÓN DEL SUPERÁVIT (-) GLOBAL	Financiamiento externo neto	Financiamiento interno neto (3)	Variación de saldos de caja
	a=b-c	b	c	d=e+f+g=-a	e	f	g
2009 (4)(5)	-1.704,8	11.217,5	12.922,3	1.704,8	706,9	458,4	539,5
2010 (4)(5)	-1.869,3	13.289,0	15.158,3	1.869,3	932,3	981,9	-45,0
2011 (4)(6)	-451,3	17.668,6	18.119,8	451,3	1.382,5	-117,2	-814,1
2012 (4)	-1.758,1	18.971,6	20.729,7	1.758,1	674,6	1.647,7	-564,3
2013 (4)	-4.016,8	20.764,1	24.780,9	4.016,8	2.469,9	1.218,9	327,9
Relación con el PIB							
2009	-2,7	17,9	20,7	2,7	1,1	0,7	0,9
2010	-2,7	19,1	21,8	2,7	1,3	1,4	-0,1
2011	-0,6	22,1	22,7	0,6	1,7	-0,1	-1,0
2012	-2,0	21,7	23,7	2,0	0,8	1,9	-0,6
2013	-4,3	22,2	26,4	4,3	2,6	1,3	0,3
2012							
Enero - septiembre	644,8	14.927,9	14.283,1	-644,8	473,8	545,9	-1.664,5
Enero	44,2	1.451,9	1.407,8	-44,2	-55,9	-2,7	14,4
Febrero	-123,4	1.267,5	1.391,0	123,4	98,4	-2,1	27,2
Marzo	536,7	2.302,5	1.765,8	-536,7	119,6	311,1	-967,4
Abril	119,1	1.790,0	1.670,9	-119,1	-97,2	1.170,1	-1.192,0
Mayo	669,0	2.314,3	1.645,3	-669,0	-7,9	-272,7	-388,4
Junio	-217,8	1.450,3	1.668,1	217,8	-69,3	370,4	-83,3
Julio	79,7	1.557,2	1.477,6	-79,7	-22,3	45,0	-102,4
Agosto	-442,9	1.342,0	1.784,9	442,9	-43,2	-1.097,6	1.583,7
Septiembre	-19,7	1.452,1	1.471,8	19,7	551,7	24,4	-556,4
Octubre	21,5	1.804,8	1.783,3	-21,5	-31,5	-139,6	149,7
Noviembre	-687,0	1.245,7	1.932,7	687,0	35,9	624,2	26,9
Diciembre	-1.737,3	993,2	2.730,5	1.737,3	196,4	617,2	923,7
2013							
Enero - septiembre	-851,3	15.698,7	16.550,0	851,3	1.749,6	327,9	-1.226,3
Enero	842,0	2.161,4	1.319,4	-842,0	23,2	-5,5	-859,7
Febrero	-912,7	883,2	1.795,9	912,7	1.436,7	-147,5	-376,5
Marzo	-298,6	1.540,3	1.839,0	298,6	34,8	34,2	229,6
Abril	491,3	2.536,8	2.045,5	-491,3	105,8	65,8	-662,9
Mayo	1,7	1.753,0	1.751,3	-1,7	-30,6	132,2	-103,3
Junio	-942,2	955,7	1.897,9	942,2	99,1	140,5	702,7
Julio	-283,7	1.548,8	1.832,5	283,7	209,8	43,5	30,4
Agosto	987,8	2.934,6	1.946,8	-987,8	-89,2	45,8	-944,5
Septiembre	-736,9	1.384,8	2.121,7	736,9	-40,1	19,0	758,0
Octubre	-581,4	2.176,8	2.758,3	581,4	16,8	493,4	71,3
Noviembre	-869,5	1.412,3	2.281,8	869,5	365,5	256,0	248,0
Diciembre	-1.714,5	1.476,3	3.190,8	1.714,5	338,0	141,7	1.234,9
2014							
Enero - septiembre (4)	-4.202,2	14.414,6	18.616,8	4.202,2	2.204,5	2.933,4	-935,7
Enero	637,8	2.009,3	1.371,5	-637,8	379,9	119,4	-1.137,0
Febrero	-657,2	1.515,6	2.172,8	657,2	50,3	194,3	412,6
Marzo	-397,9	1.371,4	1.769,2	397,9	-39,7	481,3	-43,8
Abril	-90,1	2.091,6	2.181,7	90,1	-72,3	114,7	47,8
Mayo	-219,4	1.902,6	2.122,0	219,4	2,7	50,9	165,7
Junio	-1.078,6	1.275,9	2.354,5	1.078,6	615,8	2.035,4	-1.572,7
Julio	-470,1	1.623,4	2.093,5	470,1	79,8	-275,7	666,1
Agosto	-834,8	1.193,7	2.028,5	834,8	846,2	120,2	-131,6
Septiembre	-1.091,9	1.431,3	2.523,2	1.091,9	341,8	92,9	657,3

(1) Los valores están presentados en US dólares. (2) Excluye el servicio de amortización de la deuda. (3) Incluye negociación de bonos, saldos netos de otras entidades y fondos, y reembolsos por créditos. (4) Cifras provisionales en razón que el Ministerio de Finanzas no ha presentado la liquidación presupuestaria respectiva. (5) Cifras actualizadas del Gobierno Central en base a los datos del eSIGEF. (6) A partir del año 2011 los datos corresponden a las Operaciones de la Administración del Estado.

FUENTE: Ministerio de Finanzas - Tesorería de la Nación - Subsecretaría de Innovación Tecnológica.

2.4.1 DÉFICIT O SUPERÁVIT: GLOBAL, PRESUPUESTARIO Y PRIMARIO DEL PRESUPUESTO DEL GOBIERNO CENTRAL (Base caja) (1)

Millones de dólares

Período	DÉFICIT (-) O SUPERÁVIT (+) GLOBAL	Desembolsos internos y externos	Amortización interna y externa	DÉFICIT (-) O SUPERÁVIT (+) PRESUPUESTARIO	Gastos financieros (intereses)	DÉFICIT (-) O SUPERÁVIT (+) PRIMARIO
	a	b	c	d=a+b-c	e	f=a+e
2009 (2)(3)	-1.704,8	1.443,9	1.278,5	-1.539,5	530,2	-1.174,7
2010 (2)(3)	-1.869,3	2.880,6	966,4	44,9	567,2	-1.302,0
2011 (2)(4)	-451,3	2.936,6	1.671,3	814,0	663,7	212,4
2012 (2)	-1.758,1	3.845,8	1.523,4	564,3	946,7	-811,4
2013 (2)	-4.016,8	5.297,4	2.108,5	-827,9	1.182,0	-2.834,8
Relación con el PIB						
2009	-2,7	2,3	2,0	-2,5	0,8	-1,9
2010	-2,7	4,1	1,4	0,1	0,8	-1,9
2011	-0,6	3,7	2,1	1,0	0,8	0,3
2012	-2,0	4,4	1,7	0,6	1,1	-0,9
2013	-4,3	5,7	2,3	-0,9	1,3	-3,0
2012 Enero - septiembre	644,8	2.103,2	1.083,5	1.664,5	599,5	1.244,3
Enero	44,2	34,5	93,1	-14,4	14,1	58,3
Febrero	-123,4	191,5	95,2	-27,2	46,5	-76,9
Marzo	536,7	475,5	44,8	967,4	70,4	607,1
Abril	119,1	1.379,2	306,3	1.192,0	119,9	238,9
Mayo	669,0	91,8	372,4	388,4	105,0	774,0
Junio	-217,8	224,8	-76,3	83,3	121,4	-96,4
Julio	79,7	116,1	93,4	102,4	12,9	92,5
Agosto	-442,9	-1.026,1	114,8	-1.583,7	46,4	-396,4
Septiembre	-19,7	615,9	39,8	556,4	63,0	43,3
Octubre	21,5	55,4	226,5	-149,7	88,3	109,8
Noviembre	-687,0	771,2	111,1	-26,9	92,6	-594,4
Diciembre	-1.737,3	916,0	102,4	-923,7	166,2	-1.571,1
2013 Enero - septiembre	-851,3	3.370,1	1.292,6	1.226,2	741,9	-109,3
Enero	842,0	76,0	58,3	859,7	18,3	860,3
Febrero	-912,7	1.586,5	297,3	376,5	37,6	-875,1
Marzo	-298,6	157,5	88,5	-229,6	103,4	-195,2
Abril	491,3	281,4	109,9	662,9	90,8	582,1
Mayo	1,7	239,1	137,5	103,3	81,8	83,6
Junio	-942,2	332,7	93,2	-702,7	230,4	-711,8
Julio	-283,7	296,9	43,6	-30,4	9,8	-273,9
Agosto	987,8	201,6	244,9	944,5	44,6	1.032,4
Septiembre	-736,9	198,5	219,6	-758,0	125,1	-611,7
Octubre	-581,4	885,1	374,9	-71,3	108,7	-472,7
Noviembre	-869,5	707,0	85,5	-248,0	69,9	-799,6
Diciembre	-1.714,5	335,1	355,4	-1.734,8	261,4	-1.453,1
2014 Enero - septiembre (2)	-4.202,2	6.626,5	2.788,6	-364,3	849,7	-3.352,5
Enero	637,8	314,4	15,2	937,0	25,2	663,0
Febrero	-657,2	689,9	445,3	-412,6	55,0	-602,2
Marzo	-397,9	572,6	131,0	43,8	127,9	-270,0
Abril	-90,1	313,0	270,7	-47,8	117,3	27,2
Mayo	-219,4	279,1	225,5	-165,7	89,9	-129,5
Junio	-1.078,6	2.857,2	605,9	1.172,7	202,4	-876,2
Julio	-470,1	223,2	419,1	-666,1	29,0	-441,1
Agosto	-834,8	448,2	181,8	-568,4	48,6	-786,3
Septiembre	-1.091,9	928,8	494,1	-657,2	154,5	-937,4

(1) Los valores están presentados en US dólares. (2) Cifras provisionales en razón que el Ministerio de Finanzas no ha presentado la liquidación presupuestaria respectiva. (3) Cifras actualizadas del Gobierno Central en base a los datos del eSIGEF.

(4) A partir del año 2011 los datos corresponden a las Operaciones de la Administración del Estado.

FUENTE: Ministerio de Finanzas - Tesorería de la Nación - Subsecretaría de Innovación Tecnológica.

2.4.2 INGRESOS CORRIENTES Y DE CAPITAL DEL PRESUPUESTO DEL GOBIERNO CENTRAL (Base caja) (1)

Millones de dólares

Período	TOTAL INGRESOS	PETROLEROS	NO PETROLEROS					Otros (3)	
			Total	A las importaciones	A la renta (2)	Al valor agregado	A los consumos especiales		
			a=b+c	b	c=d+e+f+g+h	d	e		f
2009 (4)(5)	11.217,5	3.025,8	8.191,7	1.002,1	1.800,8	2.943,2	448,9	1.996,6	
2010 (4)(5)	13.289,0	4.283,7	9.005,3	1.145,9	2.068,0	3.337,9	524,7	1.928,8	
2011 (4)(6)	17.668,6	7.182,4	10.486,2	1.157,9	2.558,6	3.883,3	614,4	2.272,0	
2012 (4)	18.971,6	6.064,3	12.907,4	1.287,7	2.854,5	4.821,5	677,0	3.266,8	
2013 (4)	20.764,1	6.038,9	14.725,2	1.342,0	3.360,4	5.573,9	755,9	3.693,0	
Relación con el PIB									
2009	17,9	4,8	13,1	1,6	2,9	4,7	0,7	3,2	
2010	19,1	6,2	12,9	1,6	3,0	4,8	0,8	2,8	
2011	22,1	9,0	13,1	1,5	3,2	4,9	0,8	2,8	
2012	21,7	6,9	14,8	1,5	3,3	5,5	0,8	3,7	
2013	22,2	6,4	15,7	1,4	3,6	5,9	0,8	3,9	
2012	Enero - septiembre	14.927,9	5.091,4	9.836,6	958,3	2.342,7	3.613,4	509,5	2.412,7
	Enero	1.451,9	382,9	1.069,1	99,9	242,2	470,1	57,9	198,9
	Febrero	1.267,5	270,1	997,4	100,1	175,0	386,4	48,0	287,9
	Marzo	2.302,5	1.056,4	1.246,1	108,5	304,1	452,2	54,1	327,2
	Abril	1.790,0	564,1	1.225,8	85,3	537,4	311,9	52,0	239,4
	Mayo	2.314,3	1.110,9	1.203,4	115,7	279,3	442,1	59,2	307,1
	Junio	1.450,3	428,7	1.021,7	110,0	164,0	384,3	62,9	300,4
	Julio	1.557,2	468,5	1.088,7	111,4	242,0	394,9	59,4	281,0
	Agosto	1.342,0	233,5	1.108,5	128,8	191,1	466,0	67,1	255,6
	Septiembre	1.452,1	576,3	875,8	98,5	207,6	305,6	48,8	215,2
	Octubre	1.804,8	723,5	1.081,3	98,6	207,1	433,5	56,6	285,6
	Noviembre	1.245,7	182,6	1.063,1	105,7	168,1	427,0	60,0	302,3
	Diciembre	993,2	66,9	926,3	125,2	136,6	347,5	50,9	266,1
2013	Enero - septiembre	15.698,7	4.536,2	11.162,5	992,0	2.753,1	4.160,6	561,6	2.695,2
	Enero	2.161,4	559,8	1.601,6	112,9	381,8	674,3	78,8	353,8
	Febrero	883,2	8,4	874,8	97,0	116,0	332,6	59,7	269,4
	Marzo	1.540,3	479,6	1.060,7	105,6	220,7	405,3	57,9	271,3
	Abril	2.536,8	892,4	1.644,5	109,5	732,0	442,5	59,0	301,5
	Mayo	1.753,0	333,6	1.419,4	114,0	336,0	539,4	67,6	362,5
	Junio	955,7	47,6	908,0	104,2	144,7	366,2	51,3	241,7
	Julio	1.548,8	178,5	1.370,3	123,0	322,6	534,4	67,6	322,8
	Agosto	2.934,6	1.701,2	1.233,4	120,9	241,5	481,6	60,5	328,9
	Septiembre	1.384,8	335,0	1.049,9	105,0	257,9	384,2	59,4	243,3
	Octubre	2.176,8	826,9	1.350,0	118,3	255,3	568,4	64,9	343,1
	Noviembre	1.412,3	315,9	1.096,4	120,4	168,8	403,7	63,0	340,5
	Diciembre	1.476,3	360,0	1.116,3	111,3	183,1	441,2	66,4	314,1
2014	Enero - septiembre (4)	14.414,6	1.661,9	12.752,8	989,0	2.999,0	4.349,3	593,2	3.822,4
	Enero	2.009,3	486,0	1.523,3	103,6	360,3	706,8	83,6	268,9
	Febrero	1.515,6	175,5	1.340,1	94,1	167,0	348,0	53,7	677,3
	Marzo	1.371,4	204,6	1.166,8	90,1	262,4	451,3	57,3	305,6
	Abril	2.091,6	221,5	1.870,0	106,2	777,1	444,3	61,3	481,2
	Mayo	1.902,6	182,0	1.720,6	124,5	329,6	496,0	66,3	704,3
	Junio	1.275,9	167,5	1.108,3	111,0	182,4	444,1	63,6	307,2
	Julio	1.623,4	139,7	1.483,7	113,0	366,1	573,0	67,5	364,1
	Agosto	1.193,7	2,0	1.191,7	123,3	238,4	428,1	69,8	332,1
	Septiembre	1.431,3	83,2	1.348,1	123,1	315,6	457,6	70,0	381,7

(1) Los valores están presentados en US dólares. (2) A partir de enero de 2003 los valores correspondientes al Impuesto a la Circulación de Capitales están sumados al Impuesto a la Renta. El Impuesto a la Circulación de Capitales se deroga en el art. 214 de la Ley de Promoción de Inversión y participación ciudadana (Trole II), entrando en vigencia el 1 de enero de 2001. (3) Contiene transferencias, ingresos provenientes de entidades y organismos, venta de activos, tasas y contribuciones, utilidad en venta de bonos e ingresos por fondos petroleros. (4) Cifras provisionales en razón que el Ministerio de Finanzas no ha presentado la liquidación presupuestaria respectiva. (5) Cifras actualizadas del Gobierno Central en base a los datos del eSIGEF. (6) A partir del año 2011 los datos corresponden a las Operaciones de la Administración del Estado.

FUENTE: Ministerio de Finanzas - Tesorería de la Nación - Subsecretaría de Innovación Tecnológica.

2.4.3 EGRESOS DEL PRESUPUESTO DEL GOBIERNO CENTRAL (Base caja) (1)

Millones de dólares

Período	TOTAL		SECTORES											
	Excluye amortización	Incluye amortización e intereses	Servicios generales	Educación y cultura	Salud y desarrollo comunal	Desarrollo agropecuario	Transportes y comunicaciones	Otros	Servicio de la deuda					
									TOTAL	Intereses		Amortización		
								Externa		Interna	Externa	Interna		
a=b-l-m	b=c+d+e+f+g+h+i	c	d	e	f	g	h	i=j+k+l+m	j	k	l	m		
2009 (2)(3)	12.922,3	14.200,8	6.670,7	2.038,1	879,5	430,0	1.119,9	1.253,8	1.808,7	318,0	212,1	1.106,0	172,6	
2010 (2)(3)	15.158,3	16.124,7	7.506,4	2.162,8	1.130,6	256,2	1.103,8	2.431,3	1.808,7	324,8	242,5	529,7	436,7	
2011 (2)(4)	18.119,8	19.791,1	9.044,3	2.696,6	1.288,7	293,8	1.110,4	3.022,3	2.335,0	387,0	276,7	958,9	712,4	
2012 (2)	20.729,7	22.253,2	10.161,1	2.986,3	1.658,5	403,4	1.362,5	3.211,1	2.470,1	489,4	457,3	1.041,2	482,3	
2013 (2)	24.780,9	26.889,4	11.524,9	3.688,8	1.951,2	346,5	1.809,8	4.277,6	3.290,5	651,1	530,9	1.106,8	1.001,7	
Relación con el PIB														
2009	20,7	22,7	10,7	3,3	1,4	0,7	1,8	2,0	2,9	0,5	0,3	1,8	0,3	
2010	21,8	23,2	10,8	3,1	1,6	0,4	1,6	3,5	2,2	0,5	0,3	0,8	0,6	
2011	22,7	24,8	11,3	3,4	1,6	0,4	1,4	3,8	2,9	0,5	0,3	1,2	0,9	
2012	23,7	25,4	11,6	3,4	1,9	0,5	1,6	3,7	2,8	0,6	0,5	1,2	0,6	
2013	26,4	28,7	12,3	3,9	2,1	0,4	1,9	4,6	3,5	0,7	0,6	1,2	1,1	
2012	Enero - septiembre	14.283,1	15.366,6	7.130,3	2.047,9	1.015,7	258,6	985,2	2.245,8	1.683,0	340,4	259,2	761,5	322,0
	Enero	1.407,8	1.500,8	670,5	238,0	98,3	17,4	114,4	255,0	107,2	12,2	1,8	86,1	7,0
	Febrero	1.391,0	1.486,2	732,0	250,0	98,3	22,1	90,3	151,7	141,7	28,2	18,4	92,6	2,6
	Marzo	1.765,8	1.810,6	837,6	232,1	123,5	40,3	103,1	358,8	115,2	67,9	2,5	42,1	2,7
	Abril	1.670,9	1.977,2	813,5	207,5	153,1	26,7	118,4	231,9	426,1	23,7	96,1	140,9	165,3
	Mayo	1.645,3	2.017,8	813,7	227,6	112,6	27,1	71,7	287,7	477,4	24,6	80,3	96,2	276,3
	Junio	1.668,1	1.591,8	852,8	208,2	90,5	36,2	101,1	258,0	45,1	96,2	25,2	73,8	-150,0
	Julio	1.477,6	1.571,0	734,3	222,3	126,9	32,6	142,6	206,0	106,3	9,8	3,1	85,6	7,8
	Agosto	1.784,9	1.899,7	967,1	240,8	122,2	27,3	130,0	251,0	161,2	26,7	19,8	111,1	3,7
	Septiembre	1.471,8	1.511,6	708,7	221,4	90,3	29,0	113,7	245,7	102,8	51,0	12,0	33,2	6,6
	Octubre	1.783,3	2.009,8	857,6	254,1	187,7	30,6	123,4	241,5	314,8	17,5	70,8	81,1	145,4
	Noviembre	1.932,7	2.043,8	917,0	254,0	186,4	41,2	147,0	294,6	203,7	19,3	73,4	107,6	3,5
	Diciembre	2.730,5	2.832,9	1.252,9	430,3	268,7	73,0	107,0	268,6	112,2	54,0	90,9	90,9	11,5
2013	Enero - septiembre	16.550,0	17.842,6	7.712,1	2.326,2	1.297,7	223,0	1.331,7	2.917,2	2.034,6	450,0	291,9	663,9	628,7
	Enero	1.319,4	1.377,7	707,2	176,2	78,7	6,3	143,1	189,7	76,6	15,8	2,5	22,3	35,9
	Febrero	1.795,9	2.093,2	787,7	254,1	142,7	17,1	137,7	418,9	334,9	15,3	22,3	94,8	202,4
	Marzo	1.839,0	1.927,4	870,7	248,4	151,0	20,5	156,8	288,1	191,9	88,4	15,1	33,8	54,6
	Abril	2.045,5	2.155,3	981,2	280,3	197,7	21,1	178,9	295,6	200,6	16,0	74,8	84,0	25,9
	Mayo	1.751,3	1.888,8	772,4	241,9	137,0	27,6	134,8	355,8	219,3	20,5	61,3	104,0	33,5
	Junio	1.897,9	1.991,1	779,9	262,5	130,9	39,8	145,0	309,3	323,6	166,2	64,2	90,3	2,9
	Julio	1.832,5	1.876,1	849,6	271,2	163,1	37,9	141,6	359,4	53,4	3,9	5,9	21,0	22,6
	Agosto	1.946,8	2.191,7	931,1	280,7	158,4	25,2	149,8	357,0	289,5	17,8	26,8	89,4	155,5
	Septiembre	2.121,7	2.341,3	1.032,3	310,9	138,3	27,5	144,0	343,6	344,7	106,0	19,1	124,3	95,3
	Octubre	2.758,3	3.133,2	1.443,7	346,1	197,3	29,0	208,5	425,0	483,7	30,9	77,9	88,3	286,6
	Noviembre	2.281,8	2.367,3	980,1	467,9	146,0	34,1	184,8	399,0	155,4	7,1	62,8	82,1	3,4
	Diciembre	3.190,8	3.546,3	1.389,0	548,6	310,2	60,3	84,9	536,4	616,9	163,1	98,3	272,5	83,0
2014	Enero - septiembre (2)	18.616,8	21.405,4	9.550,0	2.319,1	1.397,2	304,6	1.147,0	3.049,3	3.638,3	466,6	383,0	1.330,6	1.458,0
	Enero	1.371,5	1.386,6	697,6	157,4	85,9	4,2	125,6	275,5	40,3	12,9	12,3	9,2	6,0
	Febrero	2.172,8	2.618,0	1.193,5	275,4	139,8	20,1	95,4	393,5	500,3	25,6	29,4	92,9	352,3
	Marzo	1.769,2	1.900,3	837,9	262,9	132,2	39,3	120,6	248,4	258,9	127,6	0,2	125,9	5,1
	Abril	2.181,7	2.452,4	1.055,6	309,7	179,7	38,1	142,2	339,1	388,0	24,9	92,4	164,0	106,7
	Mayo	2.122,0	2.347,5	1.202,6	223,8	152,9	29,9	154,5	268,4	315,4	11,1	78,8	86,4	139,1
	Junio	2.354,5	2.960,4	1.298,3	237,3	189,4	61,1	191,3	483,7	808,3	119,3	83,1	255,2	350,7
	Julio	2.093,5	2.512,7	1.030,6	319,1	172,6	46,4	94,3	401,6	448,1	12,1	16,9	42,5	376,6
	Agosto	2.028,5	2.210,3	1.034,8	299,9	172,7	29,1	106,0	337,2	230,4	11,7	36,9	92,8	89,1
	Septiembre	2.523,2	3.017,3	1.508,0	233,6	171,9	36,3	117,1	301,8	648,6	121,4	33,0	461,7	32,4

(1) Los valores están presentados en US dólares. La distribución sectorial del gasto, excepto el servicio de la deuda, ha sido estimada. (2) Cifras provisionales en razón que el Ministerio de Finanzas no ha presentado la liquidación presupuestaria respectiva. (3) Cifras actualizadas del Gobierno Central en base a los datos del eSIGEF. (4) A partir del año 2011 los datos corresponden a las Operaciones de la Administración del Estado.

FUENTE: Ministerio de Finanzas - Tesorería de la Nación - Subsecretaría de Innovación Tecnológica.

2.5 ESTADO Y MOVIMIENTO DE LA DEUDA PÚBLICA INTERNA DEL GOBIERNO CENTRAL

Millones de dólares

Período	ESTADO DE LA DEUDA PÚBLICA INTERNA				MOVIMIENTO DE LA DEUDA PÚBLICA INTERNA		
	Total	Bonos del Estado (1)	Certificados de Tesorería	BCE, IESS, BdE (2)	Desembolsos	Amortización (3)	Intereses
	Saldos al final del período				Movimientos del período		
	a=b+c+d	b	c	d			
2006	3.277,64	2.824,55	292,66	160,43	2.668,11	3.076,84	220,23
2007	3.240,08	3.086,53	0,05	153,50	1.679,41	1.717,18	179,09
2008	3.645,42	3.559,42	0,16	85,84	1.690,69	1.285,36	144,04
2009	2.842,24	2.729,01	0,00	113,28	595,70	1.398,67	180,21
2010	4.664,99	3.698,16	0,00	966,87	2.258,96	436,21	224,20
2011	4.506,45	3.658,58	0,00	847,90	552,61	711,23	247,30
2012	7.780,50	6.950,30	0,00	830,24	3.754,31	480,26	425,00
2013	9.926,58	9.124,62	0,00	801,97	3.147,44	1.001,40	500,52
Relación con el PIB							
2006	7,00	6,04	0,63	0,34	5,70	6,57	0,47
2007	6,35	6,05	0,00	0,30	3,29	3,37	0,35
2008	5,90	5,76	0,00	0,14	2,72	1,98	0,22
2009	4,55	4,37	0,00	0,18	0,95	2,19	0,28
2010	6,88	5,45	0,00	1,43	3,33	0,62	0,33
2011	5,79	4,70	0,00	1,09	0,71	0,91	0,32
2012	9,03	8,07	0,00	0,96	4,36	0,56	0,49
2013	10,59	9,73	0,00	0,86	3,36	1,07	0,53
2013							
Enero - noviembre	9.644,29	8.840,09	0,00	804,23	2.782,23	918,45	419,98
Enero	7.874,43	7.046,47	0,00	828,00	129,88	35,9	2,22
Febrero	7.766,85	6.941,28	0,00	825,61	95,31	202,9	21,16
Marzo	7.866,30	7.044,27	0,00	822,07	154,04	54,6	14,65
Abril	8.035,18	7.215,32	0,00	819,90	194,75	25,9	73,77
Mayo	8.208,81	7.391,09	0,00	817,76	207,20	33,6	87,31
Junio	8.418,70	7.603,25	0,00	815,49	212,63	2,7	37,25
Julio	8.546,61	7.733,45	0,00	813,19	168,10	40,2	6,07
Agosto	8.624,58	7.813,58	0,00	811,04	232,33	154,4	20,81
Septiembre	8.744,95	7.936,28	0,00	808,71	208,93	88,6	17,83
Octubre	9.287,78	8.481,35	0,00	806,48	819,22	276,4	76,87
Noviembre	9.644,29	8.840,09	0,00	804,23	359,84	3,3	62,03
Diciembre	9.926,58	9.124,62	0,00	801,97	365,21	83,0	80,54
2014							
Enero - noviembre	11.893,11	11.112,19	0,00	780,95	3.542,23	1.575,67	601,04
Enero	10.047,49	9.247,84	0,00	799,69	126,91	6,0	12,09
Febrero	10.456,41	9.658,92	0,00	797,52	761,20	352,3	27,34
Marzo	10.869,74	10.074,60	0,00	795,19	418,40	5,1	22,89
Abril	11.075,62	10.282,80	0,00	792,86	312,52	106,6	95,81
Mayo	11.309,88	10.519,29	0,00	790,63	373,30	139,0	99,80
Junio	11.295,03	10.505,10	0,00	789,97	411,58	426,4	51,98
Julio	11.152,56	10.364,99	0,00	787,61	164,76	307,2	16,59
Agosto	11.176,53	10.390,73	0,00	785,85	145,74	121,8	36,14
Septiembre	11.279,64	10.495,61	0,00	784,07	132,78	29,7	32,98
Octubre	11.651,97	10.869,73	0,00	782,28	402,45	30,1	98,14
Noviembre	11.893,11	11.112,19	0,00	780,95	292,59	51,5	107,28

(1) Se incluye los saldos de Bonos del Estado, AGD, FILANBANCO y CFN. (2) Consolidación de deudas del Gobierno con el Banco Central del Ecuador, IESS y Banco del Estado. (3) Incluye en amortización las recompras de Bonos del Estado en FILANBANCO, AGD y CFN.

FUENTE: Ministerio de Finanzas.

COMERCIO EXTERIOR

EXPORTACIONES, IMPORTACIONES Y TÉRMINOS DE INTERCAMBIO

Millones de Dólares FOB

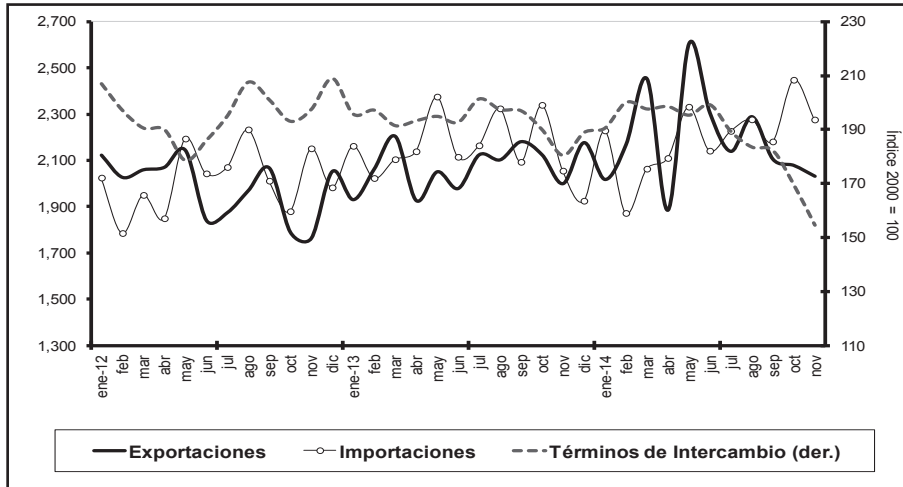

EXPORTACIONES POR GRUPO DE PRODUCTOS

Millones de Dólares FOB



IMPORTACIONES POR USO O DESTINO ECONÓMICO

Millones de Dólares FOB

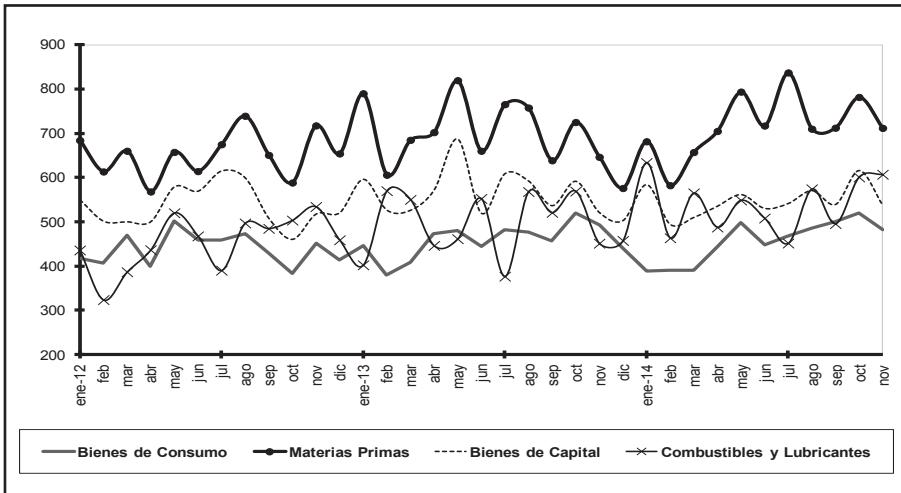

EXPORTACIONES POR ÁREA ECONÓMICA

NOVIEMBRE 2014

Porcentaje

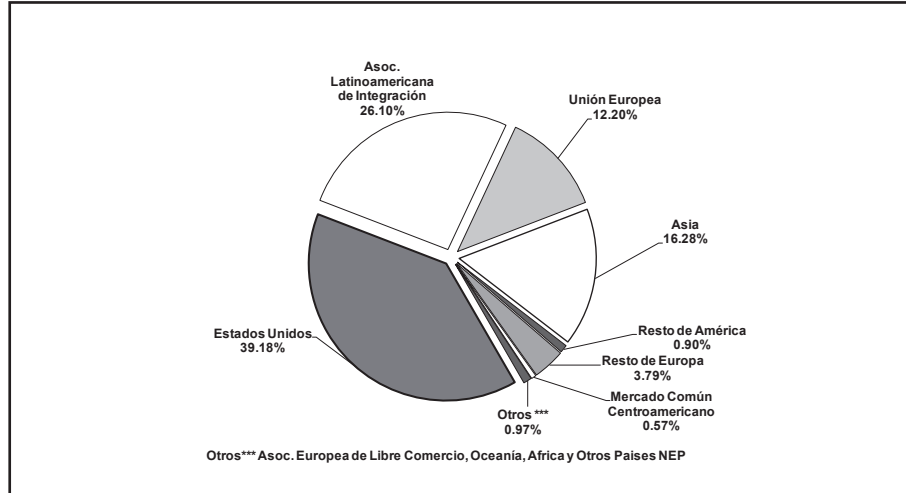

SECTOR EXTERNO

BALANZA COMERCIAL

Millones de Dólares

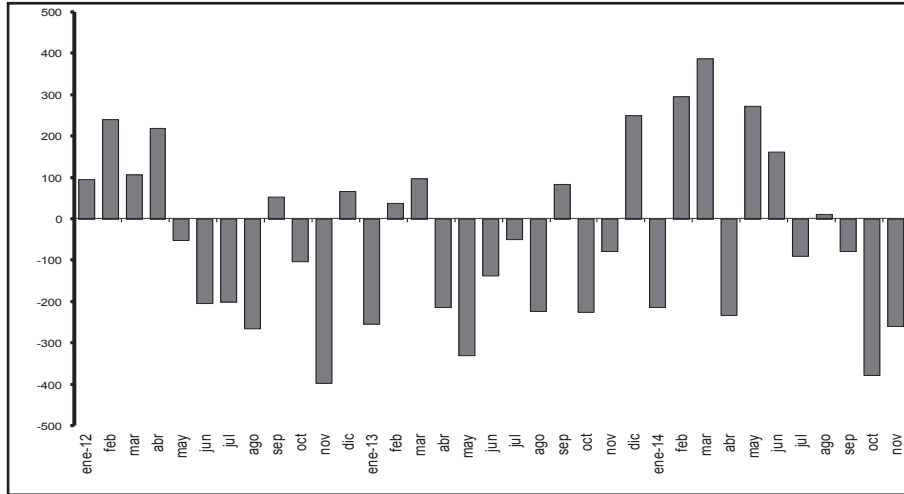

DEUDA EXTERNA

Millones de Dólares

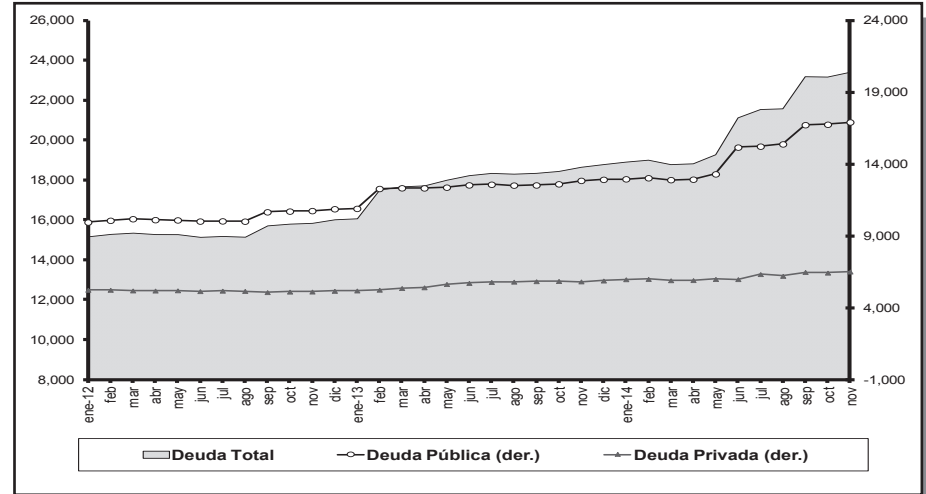

INDICE DEL TIPO DE CAMBIO EFECTIVO REAL

(Base 2007 = 100)

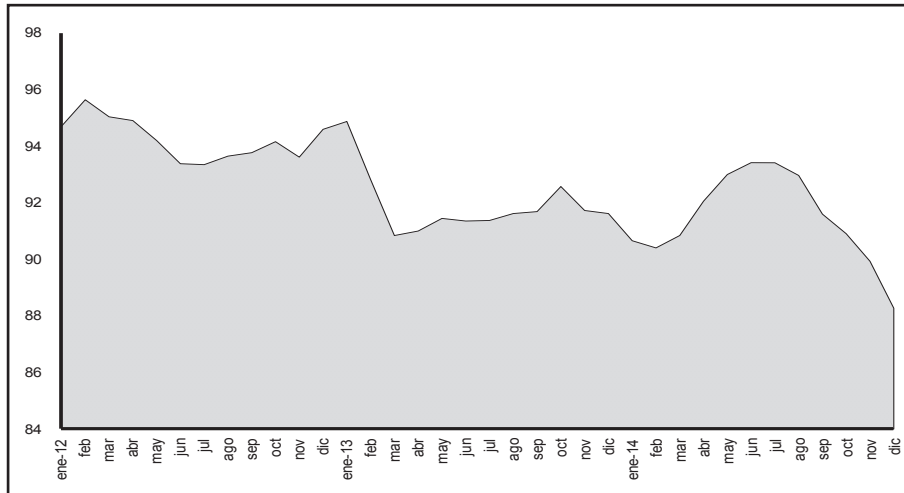

INDICE DEL TIPO DE CAMBIO REAL BILATERAL

(Base 2007 = 100)

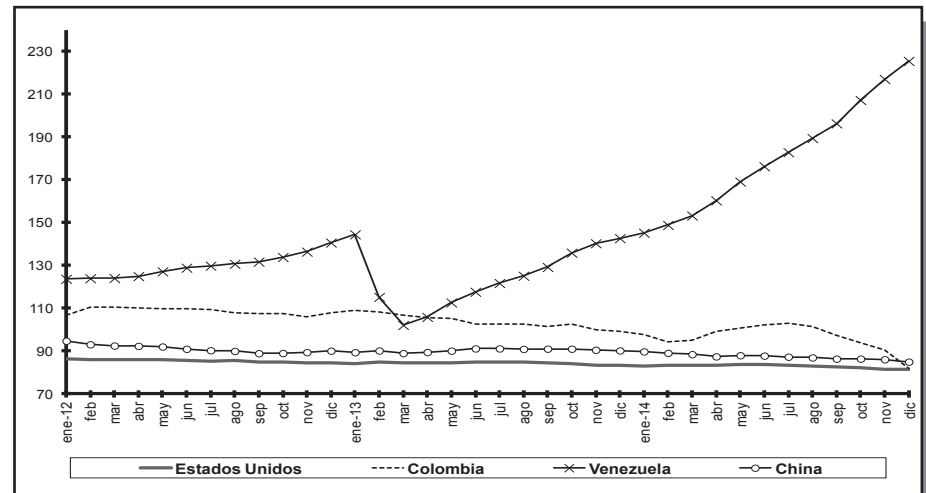

3.1.1 EXPORTACIONES POR PRODUCTO PRINCIPAL (1)

Miles de dólares FOB

Período	TOTAL EXPORTACIONES	TOTAL PRIMARIOS	PRIMARIOS											
			Petróleo crudo (7)	Banano y plátano (2)	Café	Camarón	Cacao	Abacá	Madera	Atún (3)	Pescado	Flores naturales	Otros	
2009	13.863.058	10.525.452	6.284.131	1.995.654	46.744	664.419	342.633	12.888	99.473	88.917	144.685	546.701	299.207	
2010	17.489.928	13.520.561	8.951.941	2.032.769	55.911	849.674	349.920	13.126	131.476	94.932	142.473	607.765	290.574	
2011	22.322.353	17.336.785	11.799.973	2.246.465	116.749	1.178.389	473.606	12.907	150.510	77.286	180.095	675.679	425.127	
2012	23.764.762	18.376.856	12.711.229	2.078.402	74.984	1.278.399	344.897	16.989	160.762	107.476	216.781	713.502	673.437	
2013	24.847.847	20.102.151	13.411.759	2.354.623	28.046	1.784.936	425.744	13.926	172.192	108.908	156.055	808.135	837.827	
2012	Enero - noviembre	21.713.581	16.820.351	11.687.023	1.891.256	69.525	1.167.462	294.308	15.725	147.068	91.406	199.058	663.925	593.596
	Diciembre	2.051.181	1.556.506	1.024.206	187.146	5.459	110.937	50.589	1.264	13.694	16.070	17.723	49.577	79.841
2013	Enero - noviembre	22.671.855	18.240.016	12.227.866	2.133.427	26.071	1.610.526	373.140	12.696	157.156	101.506	139.662	733.854	724.113
	Enero	1.928.952	1.589.174	1.048.794	216.921	2.572	92.687	31.980	1.228	11.665	9.074	15.865	84.715	73.671
	Febrero	2.061.903	1.701.427	1.171.419	197.417	4.386	105.965	38.148	1.388	12.312	11.397	14.850	88.223	55.921
	Marzo	2.203.191	1.768.560	1.165.254	239.613	4.733	131.039	37.184	1.402	13.919	9.035	14.089	81.244	71.050
	Abril	1.925.022	1.532.982	987.015	221.540	1.820	134.572	28.788	915	13.422	13.957	11.376	45.500	74.077
	Mayo	2.049.717	1.631.910	1.050.605	191.562	1.299	171.917	21.723	1.169	16.134	11.104	14.185	80.789	71.424
	Junio	1.977.302	1.579.802	1.079.498	174.811	1.403	148.862	16.683	1.165	16.078	8.852	13.578	56.168	62.705
	Julio	2.123.106	1.735.499	1.270.303	164.178	1.407	133.294	16.404	1.129	15.205	7.660	10.904	65.664	49.354
	Agosto	2.101.360	1.690.980	1.177.627	183.440	1.757	167.952	21.404	1.122	15.741	7.436	14.385	48.940	51.177
	Septiembre	2.180.067	1.741.006	1.238.610	172.395	2.486	142.636	43.608	1.073	14.712	6.867	10.560	56.540	51.519
	Octubre	2.122.840	1.678.974	1.069.332	182.180	2.234	178.170	49.265	1.167	14.050	10.633	8.993	81.283	81.667
	Noviembre	1.998.394	1.589.702	969.409	189.371	1.973	203.432	67.952	939	13.918	5.493	10.876	44.788	81.549
Diciembre	2.175.992	1.862.135	1.183.893	221.196	1.975	174.411	52.604	1.230	15.036	7.402	16.393	74.281	113.714	
2014 (6)	Enero - noviembre	24.064.243	20.135.504	12.410.893	2.383.419	21.979	2.387.823	488.729	11.946	206.934	85.399	161.459	742.933	1.233.990
	Enero	2.016.401	1.713.656	1.059.150	233.286	1.662	183.761	29.239	877	15.206	3.860	13.243	78.959	94.413
	Febrero	2.167.528	1.819.262	1.090.015	191.530	1.707	209.926	37.225	875	13.878	7.836	18.634	129.474	118.163
	Marzo	2.451.696	2.045.687	1.264.241	231.224	2.799	235.767	51.417	1.357	19.586	13.633	19.677	83.117	122.868
	Abril	1.883.747	1.526.585	838.187	220.172	2.771	223.367	42.838	1.108	16.067	9.812	17.470	47.194	107.598
	Mayo	2.604.082	2.208.937	1.494.127	228.904	806	228.264	39.325	990	17.417	9.086	12.972	70.902	106.144
	Junio	2.303.368	1.976.014	1.290.071	202.456	806	206.503	43.701	1.173	18.765	8.193	12.381	79.765	112.200
	Julio	2.138.034	1.818.281	1.165.224	210.652	1.468	200.725	32.406	752	19.079	6.323	16.936	44.417	120.298
	Agosto	2.288.113	1.930.020	1.256.990	217.941	1.702	219.539	44.750	1.272	21.645	9.960	15.352	41.337	99.532
	Septiembre	2.103.906	1.729.328	1.031.365	204.928	3.254	227.357	56.773	1.063	22.267	3.701	14.404	58.214	106.002
	Octubre	2.077.037	1.733.280	1.014.851	215.386	2.464	235.700	44.741	1.105	21.250	7.476	9.026	54.761	126.520
	Noviembre	2.030.332	1.634.455	906.672	226.940	2.539	216.912	66.313	1.375	21.774	5.520	11.365	54.794	120.251

... / ...

3.1.1 EXPORTACIONES POR PRODUCTO PRINCIPAL (1) (Cont.)

Miles de dólares FOB

Período	TOTAL INDUSTRIA- LIZADOS	INDUSTRIALIZADOS									
		Derivados de petróleo (4)	Café elaborado	Elaborados de cacao	Harina de pescado	Otros elaborados productos del mar	Químicos y fármacos	Manufacturas de metales (5)	Sombreros	Manufacturas de textiles	Otros
2009	3.337.606	680.507	92.972	60.001	74.626	650.106	118.691	532.750	7.002	162.984	957.969
2010	3.969.367	721.287	105.034	74.993	97.161	622.507	190.229	707.644	10.204	191.046	1.249.262
2011	4.985.568	1.144.895	143.427	112.914	117.474	895.014	204.826	695.927	15.728	179.021	1.476.341
2012	5.387.906	1.080.729	186.075	109.603	113.439	1.147.090	254.139	896.515	12.619	137.408	1.450.290
2013	4.745.696	695.972	191.037	105.036	145.641	1.393.856	194.585	514.733	11.457	139.372	1.354.007
2012											
Enero - noviembre	4.893.231	1.010.387	164.895	100.433	100.448	1.016.447	240.334	799.636	11.554	127.452	1.321.646
Diciembre	494.675	70.342	21.180	9.170	12.991	130.642	13.806	96.878	1.065	9.956	128.644
2013											
Enero - noviembre	4.431.839	694.641	173.219	94.560	136.681	1.300.005	183.718	479.686	10.572	127.672	1.231.086
Enero	339.777	37.320	12.869	5.305	9.687	109.568	11.958	47.363	1.009	9.230	95.471
Febrero	360.477	40.168	16.654	5.319	11.331	112.353	10.871	49.575	960	7.606	105.640
Marzo	434.631	57.145	16.494	9.010	9.408	133.444	12.343	61.544	1.321	10.351	123.570
Abril	392.040	49.768	15.351	9.510	14.116	109.517	14.977	45.375	764	12.410	120.251
Mayo	417.807	34.472	17.235	7.957	13.097	135.030	25.944	50.020	862	11.536	121.656
Junio	397.500	34.821	16.347	8.174	15.805	142.407	14.506	41.685	728	10.627	112.399
Julio	387.607	70.297	16.264	9.371	14.492	103.441	16.145	38.475	715	14.426	103.980
Agosto	410.380	86.196	14.206	8.355	19.264	124.747	12.666	29.511	1.074	12.604	101.757
Septiembre	439.061	108.221	18.181	8.921	11.415	121.367	20.051	37.431	919	13.760	98.795
Octubre	443.867	106.410	16.079	12.853	10.349	108.161	13.132	32.987	910	13.382	129.604
Noviembre	408.693	69.823	13.538	9.784	7.718	99.972	31.125	45.719	1.312	11.740	117.963
Diciembre	313.857	1.331	17.818	10.477	8.960	93.851	10.867	35.047	885	11.699	122.921
2014 (6)											
Enero - noviembre	3.928.739	268.198	141.910	119.908	91.245	1.210.848	142.218	475.176	14.179	122.315	1.342.742
Enero	302.745	16.801	9.142	6.566	5.792	91.276	18.670	33.150	800	10.114	110.434
Febrero	348.266	57.633	13.908	8.508	8.688	92.596	9.115	38.497	1.220	9.328	108.773
Marzo	406.009	72.338	13.776	10.696	7.259	114.723	13.277	39.446	1.777	11.285	121.432
Abril	357.163	37.766	12.609	10.348	5.671	116.996	12.578	42.245	1.796	9.620	107.534
Mayo	395.145	18.900	12.079	9.671	8.325	116.197	11.929	51.505	1.396	12.555	152.587
Junio	327.353	1.485	10.414	9.957	7.752	112.532	10.230	39.011	1.511	10.328	124.132
Julio	319.753	1.407	10.084	11.143	8.264	106.235	11.107	39.773	951	11.827	118.963
Agosto	358.092	1.295	12.572	11.380	12.111	127.243	11.497	44.233	1.073	13.329	123.360
Septiembre	374.578	2.184	19.078	14.289	7.899	122.238	18.938	43.421	1.029	12.330	133.173
Octubre	343.757	1.969	16.512	14.756	5.905	109.230	11.840	46.832	1.166	10.498	125.049
Noviembre	395.877	56.419	11.736	12.593	13.580	101.582	13.038	57.063	1.460	11.102	117.304

(1) Las cifras hasta el año 2012 son definitivas, desde 2013 son provisionales; su reproceso se realiza conforme a la recepción de documentos fuente de las operaciones de comercio exterior. (2) Se basan en las cifras de la Empresa Manifiestos y Banco Central del Ecuador. (3) Incluye atún entero, filetes de atún y demás filetes. (4) Incluye exportaciones del sector privado de combustibles, lubricantes y otros derivados del petróleo. (5) Incluye exportaciones de vehículos. (6) Incluye estimaciones por subregistro de documentos. (7) A partir de 2011, y en el marco de la Ley Reformativa a la Ley de Hidrocarburos, publicada en el Suplemento del Registro Oficial No. 244 de julio 27 de 2010, en las estadísticas de las exportaciones de petróleo crudo, se incluye a la Secretaría de Hidrocarburos (SH), del Ministerio de Recursos Naturales no Renovables del Ecuador (MRNNR), como nueva fuente de información. Esta entidad es la responsable de proveer información sobre las distintas modalidades de pago, que por concepto de tarifa, reciben las compañías petroleras privadas que operan en el Ecuador, bajo la modalidad contractual de prestación de servicios. Para fines de este cuadro, se incluye el pago en especie destinado a la exportación.

FUENTE: Declaración aduanera de exportación.

3.1.2 EXPORTACIONES POR GRUPOS DE PRODUCTOS (1)

Miles de dólares FOB

Período	TOTAL EXPORTA- CIONES	PETROLERAS			NO PETROLERAS							
		Total	Petróleo crudo (6)	Derivados (2)	Total	Tradicionales					No tradi- cionales	
						Total	Banano y plátano (3)	Café y elaborados	Camarón	Cacao y elaborados		Atún y pescado (4)
a=b+e	b=c+d	c	d	e=f+l	f=g+h+i+j+k	g	h	i	j	k	l	
2009	13.863.058	6.964.638	6.284.131	680.507	6.898.419	3.436.025	1.995.654	139.716	664.419	402.634	233.602	3.462.395
2010	17.489.927	9.673.228	8.951.941	721.287	7.816.700	3.705.706	2.032.769	160.946	849.674	424.912	237.405	4.110.994
2011	22.322.353	12.944.868	11.799.973	1.144.895	9.377.485	4.528.931	2.246.465	260.177	1.178.389	586.520	257.380	4.848.554
2012	23.764.762	13.791.957	12.711.229	1.080.729	9.972.804	4.396.616	2.078.402	261.058	1.278.399	454.500	324.257	5.576.189
2013	24.847.847	14.107.731	13.411.759	695.972	10.740.116	5.154.386	2.354.623	219.083	1.784.936	530.780	264.963	5.585.730
2012												
Enero - noviembre	21.713.581	12.697.409	11.687.023	1.010.387	9.016.172	3.978.342	1.891.256	234.420	1.167.462	394.740	290.464	5.037.830
Diciembre	2.051.181	1.094.548	1.024.206	70.342	956.632	418.273	187.146	26.639	110.937	59.760	33.792	538.359
2013												
Enero - noviembre	22.671.855	12.922.507	12.227.866	694.641	9.749.348	4.652.110	2.133.427	199.290	1.610.526	467.699	241.168	5.097.238
Enero	1.928.952	1.086.113	1.048.794	37.320	842.838	387.274	216.921	15.440	92.687	37.285	24.940	455.564
Febrero	2.061.903	1.211.588	1.171.419	40.168	850.316	394.136	197.417	21.040	105.965	43.467	26.247	456.179
Marzo	2.203.191	1.222.399	1.165.254	57.145	980.792	461.197	239.613	21.228	131.039	46.194	23.124	519.595
Abril	1.925.022	1.036.783	987.015	49.768	888.238	436.914	221.540	17.171	134.572	38.299	25.333	451.324
Mayo	2.049.717	1.085.077	1.050.605	34.472	964.640	436.982	191.562	18.534	171.917	29.680	25.289	527.658
Junio	1.977.302	1.114.319	1.079.498	34.821	862.983	388.709	174.811	17.750	148.862	24.858	22.429	474.274
Julio	2.123.106	1.340.600	1.270.303	70.297	782.506	359.481	164.178	17.671	133.294	25.775	18.563	423.025
Agosto	2.101.360	1.263.822	1.177.627	86.196	837.538	418.934	183.440	15.964	167.952	29.759	21.821	418.604
Septiembre	2.180.067	1.346.831	1.238.610	108.221	833.236	405.654	172.395	20.667	142.636	52.529	17.427	427.582
Octubre	2.122.840	1.175.741	1.069.332	106.410	947.099	460.408	182.180	18.313	178.170	62.119	19.626	486.691
Noviembre	1.998.394	1.039.233	969.409	69.823	959.162	502.420	189.371	15.511	203.432	77.736	16.368	456.742
Diciembre	2.175.992	1.185.224	1.183.893	1.331	990.768	502.276	221.196	19.794	174.411	63.081	23.795	488.492
2014 (5)												
Enero - noviembre	24.064.243	12.679.091	12.410.893	268.198	11.385.152	5.790.626	2.383.419	163.889	2.387.823	608.637	246.859	5.594.526
Enero	2.016.401	1.075.951	1.059.150	16.801	940.450	480.759	233.286	10.805	183.761	35.805	17.102	459.691
Febrero	2.167.528	1.147.648	1.090.015	57.633	1.019.880	489.273	191.530	15.615	209.926	45.733	26.469	530.607
Marzo	2.451.696	1.336.579	1.264.241	72.338	1.115.116	578.990	231.224	16.575	235.767	62.113	33.310	536.126
Abril	1.883.747	875.953	838.187	37.766	1.007.795	539.387	220.172	15.380	223.367	53.186	27.282	468.408
Mayo	2.604.082	1.513.027	1.494.127	18.900	1.091.055	541.107	228.904	12.885	228.264	48.996	22.058	549.949
Junio	2.303.368	1.291.557	1.290.071	1.485	1.011.811	494.411	202.456	11.220	206.503	53.659	20.574	517.400
Julio	2.138.034	1.166.631	1.165.224	1.407	971.403	489.738	210.652	11.552	200.725	43.550	23.259	481.664
Agosto	2.288.113	1.258.285	1.256.990	1.295	1.029.827	533.196	217.941	14.274	219.539	56.130	25.312	496.632
Septiembre	2.103.906	1.033.549	1.031.365	2.184	1.070.357	543.784	204.928	22.332	227.357	71.062	18.105	526.573
Octubre	2.077.037	1.016.820	1.014.851	1.969	1.060.217	546.062	215.386	18.976	235.700	59.497	16.503	514.155
Noviembre	2.030.332	963.091	906.672	56.419	1.067.241	553.918	226.940	14.276	216.912	78.906	16.885	513.323

(1) Las cifras hasta el año 2012 son definitivas, desde 2013 son provisionales; su reproceso se realiza conforme a la recepción de documentos fuente de las operaciones de comercio exterior. (2) Incluye exportaciones del sector privado de combustibles, lubricantes y otros derivados del petróleo. (3) Se basan en las cifras de la Empresa Manifiestos y Banco Central del Ecuador. (4) Incluye atún entero, filetes de atún y demás filetes. (5) Incluye estimaciones por subregistro de documentos. (6) A partir de 2011, y en el marco de la Ley Reformativa a la Ley de Hidrocarburos, publicada en el Suplemento del Registro Oficial No. 244 de julio 27 de 2010, en las estadísticas de las exportaciones de petróleo crudo, se incluye a la Secretaría de Hidrocarburos (SH), del Ministerio de Recursos Naturales no Renovables del Ecuador (MRNNR), como nueva fuente de información. Esta entidad es la responsable de proveer información sobre las distintas modalidades de pago, que por concepto de tarifa, reciben las compañías petroleras privadas que operan en el Ecuador, bajo la modalidad contractual de prestación de servicios. Para fines de este cuadro, se incluye el pago en especie destinado a la exportación.

FUENTE: Declaración Aduanera de exportación.

3.1.2a EXPORTACIONES POR GRUPOS DE PRODUCTOS (1)

Tasas de variación anual

Período	TOTAL EXPORTACIONES	PETROLERAS			NO PETROLERAS							
		Total	Petróleo Crudo (6)	Derivados (2)	Total	Tradicionales					No tradi- cionales	
						Total	Banano y plátano (3)	Café y ela- borados	Camarón	Cacao y elaborados		Atún y pes- cado (4)
2009	-26,33	-40,58	-40,54	-40,96	-2,81	15,84	21,65	7,36	-6,78	38,72	21,38	-16,20
2010	26,16	38,89	42,45	5,99	13,31	7,85	1,86	15,20	27,88	5,53	1,63	18,73
2011	27,63	33,82	31,81	58,73	19,97	22,22	10,51	61,65	38,69	38,03	8,41	17,94
2012	6,46	6,54	7,72	-5,60	6,35	-2,92	-7,48	0,34	8,49	-22,51	25,98	15,01
2013	4,56	2,29	5,51	-35,60	7,69	17,24	13,29	-16,08	39,62	16,78	-18,29	0,17
2012												
Enero - noviembre	6,72	6,95	8,36	-7,08	6,39	-3,02	-7,85	0,39	9,46	-25,37	31,61	15,21
Diciembre	3,85	2,06	0,92	22,20	5,97	-2,02	-3,61	-0,07	-0,81	3,81	-7,86	13,14
2013												
Enero - noviembre	4,41	1,77	4,63	-31,25	8,13	16,94	12,80	-14,99	37,95	18,48	-16,97	1,18
Enero	-9,08	-21,27	-19,37	-52,58	13,58	8,02	15,21	0,77	2,58	9,00	-17,87	18,79
Febrero	1,80	-1,48	4,15	-61,72	6,86	6,61	10,88	0,79	17,36	-8,40	-20,55	7,08
Marzo	7,03	2,47	5,52	-35,50	13,32	6,00	10,53	23,88	8,43	-7,47	-23,94	20,73
Abril	-6,97	-20,59	-14,28	-67,70	16,31	20,63	16,48	-11,44	31,69	37,17	12,52	12,42
Mayo	-4,33	-16,35	-9,67	-74,31	14,13	14,11	0,28	8,01	41,13	3,77	3,85	14,14
Junio	7,51	11,36	22,08	-70,08	2,91	3,39	2,91	-26,27	13,70	13,68	-23,24	2,51
Julio	13,36	33,77	39,02	-20,51	-10,13	1,57	-0,51	-18,22	13,94	7,13	-29,28	-18,15
Agosto	6,75	9,48	9,51	9,03	2,87	25,57	29,72	-45,72	62,93	-2,62	-25,20	-12,89
Septiembre	5,53	10,82	9,04	36,20	-2,02	29,31	27,47	-17,87	59,24	24,49	-19,01	-20,33
Octubre	18,72	15,23	8,48	207,27	23,35	43,80	22,10	-14,97	89,43	68,99	5,38	8,73
Noviembre	13,42	15,52	14,36	34,57	11,23	34,89	13,96	-31,81	89,52	51,83	-34,55	-6,76
Diciembre	6,08	8,28	15,59	-98,11	3,57	20,08	18,19	-25,70	57,22	5,56	-29,58	-9,26
2014 (5)												
Enero - noviembre	6,14	-1,88	1,50	-61,39	16,78	24,47	11,72	-17,76	48,26	30,13	2,36	9,76
Enero	4,53	-0,94	0,99	-54,98	11,58	24,14	7,54	-30,02	98,26	-3,97	-31,43	0,91
Febrero	5,12	-5,28	-6,95	43,48	19,94	24,14	-2,98	-25,79	98,11	5,21	0,85	16,32
Marzo	11,28	9,34	8,49	26,59	13,70	25,54	-3,50	-21,92	79,92	34,46	44,05	3,18
Abril	-2,14	-15,51	-15,08	-24,12	13,46	23,45	-0,62	-10,43	65,98	38,87	7,69	3,79
Mayo	27,05	39,44	42,22	-45,17	13,10	23,83	19,49	-30,48	32,78	65,08	-12,78	4,22
Junio	16,49	15,91	19,51	-95,73	17,25	27,19	15,81	-36,79	38,72	115,87	-8,27	9,09
Julio	0,70	-12,98	-8,27	-98,00	24,14	36,23	28,31	-34,63	50,59	68,96	25,30	13,86
Agosto	8,89	-0,44	6,74	-98,50	22,96	27,27	18,81	-10,58	30,72	88,62	16,00	18,64
Septiembre	-3,49	-23,26	-16,73	-97,98	28,46	34,05	18,87	8,05	59,40	35,28	3,89	23,15
Octubre	-2,16	-13,52	-5,09	-98,15	11,94	18,60	18,23	3,62	32,29	-4,22	-15,91	5,64
Noviembre	1,60	-7,33	-6,47	-19,20	11,27	10,25	19,84	-7,97	6,63	1,50	3,16	12,39

(1) Las cifras hasta el año 2012 son definitivas, desde 2013 son provisionales; su reproceso se realiza conforme a la recepción de documentos fuente de las operaciones de comercio exterior. (2) Incluye exportaciones del sector privado de combustibles, lubricantes y otros derivados del petróleo. (3) Se basan en las cifras de la Empresa Manifestos y Banco Central del Ecuador. (4) Incluye atún entero, filetes de atún y demás filetes. (5) Incluye estimaciones por subregistro de documentos. (6) A partir de 2011, y en el marco de la Ley Reformativa a la Ley de Hidrocarburos, publicada en el Suplemento del Registro Oficial No. 244 de julio 27 de 2010, en las estadísticas de las exportaciones de petróleo crudo, se incluye a la Secretaría de Hidrocarburos (SH), del Ministerio de Recursos Naturales no Renovables del Ecuador (MRNNR), como nueva fuente de información. Esta entidad es la responsable de proveer información sobre las distintas modalidades de pago, que por concepto de tarifa, reciben las compañías petroleras privadas que operan en el Ecuador, bajo la modalidad contractual de prestación de servicios. Para fines de este cuadro, se incluye el pago en especie destinado a la exportación.

FUENTE: Declaración aduanera de exportación.

3.1.2b PARTICIPACIÓN PORCENTUAL DE LOS PRINCIPALES PRODUCTOS DE EXPORTACIÓN (1)
-Toneladas métricas y valor USD FOB (en miles)-

Período	Enero - noviembre 2012				Enero - noviembre 2013				Enero - noviembre 2014				Variación 2014 - 2013		
	a	b	b/a	Partic. en valor	a	b	b/a	Partic. en valor	a	b	b/a	Partic. en valor	TM	Valor USD FOB	Valor unitario
	TM	Valor USD FOB	Valor unitario		TM	Valor USD FOB	Valor unitario		TM	Valor USD FOB	Valor unitario				
Exportaciones Totales	25.457	21.713.580			26.789	22.671.855			28.665	24.064.242			7,0%	6,1%	
Petroleras	17.994	12.697.408	98,2	100,0%	18.819	12.922.507	95,7	100,0%	20.170	12.679.090	87,8	100,0%	7,2%	-1,9%	-8,2%
Crudo	16.568	11.687.021	98,7	92,0%	17.782	12.227.866	96,2	94,6%	19.765	12.410.892	87,8	97,9%	11,2%	1,5%	-8,7%
EP Petroecuador	14.439	10.218.925	99,0	80,5%	15.735	10.846.148	96,4	83,9%	17.752	11.166.506	88,0	88,1%	12,8%	3,0%	-8,7%
Crudo Oriente	9.756	6.972.723	100	54,9%	10.421	7.300.642	98	56,5%	11.637	7.404.497	89	58,4%	11,7%	1,4%	-9,2%
Crudo Napo	4.683	3.246.202	97	25,6%	5.315	3.545.506	93	27,4%	6.115	3.762.010	86	29,7%	15,1%	6,1%	-7,8%
SH Tarifa Cías. Priv. Prest. Servicio (2)	2.129	1.468.096	96,4	11,6%	2.047	1.381.718	94,4	10,7%	2.013	1.244.349	86,5	9,8%	-1,6%	-9,9%	-8,4%
Compañías privadas Ctto. Participación	-	-	-	-	-	-	-	-	0	36	157,9	0,0%	100,0%	100,0%	100,0%
Derivados	1.426	1.010.387	92,7	8,0%	1.037	694.641	87,7	5,4%	404	268.198	86,9	2,1%	-61,0%	-61,4%	-0,9%
No Petroleras	7.464	9.016.172		100,0%	7.970	9.749.348		100,0%	8.495	11.385.152		100,0%	6,6%	16,8%	
Tradicionales	5.204	3.978.342		44,1%	5.555	4.652.110		47,7%	6.050	5.790.626		50,9%	8,9%	24,5%	
Banano y Plátano	4.740	1.891.256	399	21,0%	5.070	2.133.427	421	21,9%	5.480	2.383.419	435	20,9%	8,1%	11,7%	3,4%
Camarón	191	1.167.462	6.100	12,9%	204	1.610.526	7.885	16,5%	274	2.387.823	8.730	21,0%	33,9%	48,3%	10,7%
Cacao y elaborados	149	394.740	2.642	4,4%	179	467.699	2.609	4,8%	190	608.637	3.200	5,3%	6,1%	30,1%	22,6%
Atún y pescado	77	290.464	3.793	3,2%	69	241.168	3.520	2,5%	77	246.859	3.210	2,2%	12,2%	2,4%	-8,8%
Café y elaborados	47	234.420	5.002	2,6%	33	199.290	5.957	2,0%	29	163.889	5.594	1,4%	-12,4%	-17,8%	-6,1%
No Tradicionales	2.259	5.037.830		55,9%	2.415	5.097.238		52,3%	2.445	5.594.526		49,1%	1,2%	9,8%	
Enlatados de pescado	205	987.281	4.826	11,0%	244	1.256.897	5.153	12,9%	260	1.180.339	4.540	10,4%	6,6%	-6,1%	-11,9%
Productos mineros	50	388.355	7.807	4,3%	126	489.174	3.872	5,0%	170	1.000.492	5.875	8,8%	34,8%	104,5%	51,8%
Flores Naturales	108	663.925	6.123	7,4%	133	733.854	5.511	7,5%	129	742.933	5.773	6,5%	-3,4%	1,2%	4,8%
Otras Manufacturas de metal	90	353.387	3.917	3,9%	100	328.001	3.295	3,4%	98	330.877	3.387	2,9%	-1,9%	0,9%	2,8%
Extractos y aceites vegetales	289	337.283	1.167	3,7%	249	239.196	961	2,5%	245	259.264	1.058	2,3%	-1,5%	8,4%	10,1%
Manuf. de cuero, plástico y caucho	56	196.621	3.540	2,2%	59	204.303	3.490	2,1%	61	204.449	3.370	1,8%	3,6%	0,1%	-3,5%
Madera	256	147.068	575	1,6%	292	157.156	538	1,6%	437	206.934	473	1,8%	49,8%	31,7%	-12,1%
Jugos y conservas de frutas	55	116.136	2.122	1,3%	54	134.495	2.503	1,4%	67	182.218	2.722	1,6%	24,6%	35,5%	8,8%
Vehículos	44	446.250	10.229	4,9%	17	151.684	8.911	1,6%	11	144.298	13.235	1,3%	-35,9%	-4,9%	48,5%
Químicos y fármacos	73	240.334	3.289	2,7%	108	183.718	1.709	1,9%	60	142.218	2.361	1,2%	-44,0%	-22,6%	38,2%
Elaborados de banano	108	77.712	723	0,9%	109	84.433	775	0,9%	147	108.810	742	1,0%	34,7%	28,9%	-4,3%
Otras manuf. textiles	24	105.088	4.413	1,2%	24	103.701	4.236	1,1%	24	97.761	4.022	0,9%	-0,7%	-5,7%	-5,1%
Harina de pescado	84	100.448	1.201	1,1%	94	136.681	1.456	1,4%	64	91.245	1.426	0,8%	-31,8%	-33,2%	-2,1%
Manuf. de papel y cartón	55	59.533	1.078	0,7%	66	64.935	990	0,7%	68	68.942	1.011	0,6%	3,9%	6,2%	2,2%
Tabaco en rama	4	41.038	10.223	0,5%	4	43.171	10.112	0,4%	5	54.207	10.867	0,5%	16,8%	25,6%	7,5%
Maderas terciadas y prensadas	151	57.548	380	0,6%	151	51.739	342	0,5%	96	44.680	464	0,4%	-36,4%	-13,6%	35,8%
Fruta	136	59.436	436	0,7%	105	56.580	539	0,6%	100	57.112	571	0,5%	-4,7%	0,9%	5,9%
Otros elaborados del mar	18	29.166	1.644	0,3%	24	43.108	1.826	0,4%	19	30.509	1.608	0,3%	-19,7%	-29,2%	-11,9%
Prendas de vestir de fibras textiles	2	22.364	14.310	0,2%	2	23.971	14.770	0,2%	2	24.555	14.440	0,2%	4,8%	2,4%	-2,2%
Abacá	10	15.725	1.537	0,2%	9	12.696	1.487	0,1%	8	11.946	1.571	0,1%	-10,9%	-5,9%	5,6%
Otros	443	593.134	1.338	6,6%	447	597.745	1.337	6,1%	375	610.738	1.631	5,4%	-16,2%	2,2%	21,9%

(1) Las cifras de los años 2013 y 2014 son provisionales, su reproceso se realiza conforme a la recepción de documentos fuente de las operaciones de comercio exterior. (2) A partir de 2011, y en el marco de la Ley Reformatoria a la Ley de Hidrocarburos, publicada en el Suplemento del Registro Oficial No. 244 de julio 27 de 2010, en las estadísticas de las exportaciones de petróleo crudo, se incluye a la Secretaría de Hidrocarburos (SHE), del Ministerio de Recursos Naturales no Renovables del Ecuador (MRNNR), como nueva fuente de información. Esta entidad es la responsable de proveer información sobre las distintas modalidades de pago, que por concepto de tarifa, reciben las compañías petroleras privadas que operan en el Ecuador, bajo la modalidad contractual de prestación de servicios. Para fines de este cuadro, se incluye el pago en especie destinado a la exportación.

3.1.3 EXPORTACIONES NO TRADICIONALES (1)

Miles de dólares FOB

Período	TOTAL NO TRADICIONA- LES	PRIMARIOS NO TRADICIONALES								
		Total Primarios	Flores naturales	Abacá	Madera	Productos mineros	Fruta	Tabaco en rama	Otros primarios	
2009	3.462.395	958.268	546.701	12.888	99.473	62.714	73.612	38.429	124.452	
2010	4.110.994	1.042.941	607.765	13.126	131.476	89.139	66.070	37.142	98.222	
2011	4.848.555	1.264.223	675.679	12.907	150.510	166.281	76.731	41.656	140.459	
2012	5.576.189	1.564.690	713.502	16.989	160.762	439.062	75.775	44.529	114.072	
2013	5.585.730	1.832.079	808.135	13.926	172.192	559.982	69.750	47.246	160.849	
2012	Enero - noviembre	5.037.830	1.420.314	663.925	15.725	147.068	388.355	59.436	41.038	104.766
	Diciembre	538.359	144.376	49.577	1.264	13.694	50.706	16.339	3.491	9.305
2013	Enero - noviembre	5.097.238	1.627.818	733.854	12.696	157.156	489.174	56.580	43.171	135.187
	Enero	455.565	171.280	84.715	1.228	11.665	57.426	5.479	2.491	8.275
	Febrero	456.179	157.844	88.223	1.388	12.312	40.209	2.915	1.893	10.903
	Marzo	519.595	167.614	81.244	1.402	13.919	52.243	2.930	4.064	11.814
	Abril	451.324	133.914	45.500	915	13.422	54.158	2.407	6.655	10.858
	Mayo	527.658	169.515	80.789	1.169	16.134	52.190	2.256	5.340	11.637
	Junio	474.274	136.116	56.168	1.165	16.078	36.562	2.291	3.507	20.345
	Julio	423.025	131.351	65.664	1.129	15.205	27.296	2.298	7.562	12.198
	Agosto	418.604	116.980	48.940	1.122	15.741	37.652	2.337	2.226	8.961
	Septiembre	427.582	123.844	56.540	1.073	14.712	33.991	2.542	3.715	11.271
	Octubre	486.691	178.167	81.283	1.167	14.050	54.382	13.102	3.088	11.094
	Noviembre	456.742	141.194	44.788	939	13.918	43.065	18.023	2.630	17.831
	Diciembre	488.492	204.261	74.281	1.230	15.036	70.808	13.170	4.074	25.662
2014 (2)	Enero - noviembre	5.594.526	2.195.803	742.933	11.946	206.934	1.000.492	57.112	54.207	122.180
	Enero	459.691	189.455	78.959	877	15.206	78.468	3.136	3.448	9.360
	Febrero	530.607	262.390	129.474	875	13.878	99.544	3.075	5.594	9.950
	Marzo	536.126	226.928	83.117	1.357	19.586	103.873	2.771	3.807	12.418
	Abril	468.408	171.967	47.194	1.108	16.067	88.265	2.337	6.614	10.382
	Mayo	549.949	195.453	70.902	990	17.417	90.165	2.565	2.744	10.669
	Junio	517.400	211.903	79.765	1.173	18.765	98.658	2.452	2.074	9.016
	Julio	481.664	184.545	44.417	752	19.079	102.084	2.743	5.331	10.141
	Agosto	496.632	163.787	41.337	1.272	21.645	79.334	3.832	5.493	10.873
	Septiembre	526.573	187.546	58.214	1.063	22.267	84.036	3.636	7.491	10.840
	Octubre	514.155	203.635	54.761	1.105	21.250	95.236	10.395	4.347	16.541
	Noviembre	513.323	198.194	54.794	1.375	21.774	80.827	20.170	7.265	11.990

... / ...

3.1.3 EXPORTACIONES NO TRADICIONALES (1) (Cont.)

Miles de dólares FOB

Período		INDUSTRIALIZADOS NO TRADICIONALES															
		Total industrializados	Jugos y conservas de frutas	Harina de pescado	Enlatados de pescado	Otros elaborados del mar	Químicos y fármacos	Vehículos (2)	Otras Manufacturas de metales	Prendas de vestir de fibras textiles	Otras Manufacturas de textiles	Manuf. de cuero, plástico y caucho	Maderas terciadas y prensadas	Extractos y aceites vegetales	Elaborados de banana	Manufactura de papel y cartón	Otros industrializados
2009		2.504.126	180.575	74.626	632.774	17.331	118.691	256.344	276.406	21.508	141.476	128.331	43.180	210.728	36.364	34.790	331.002
2010		3.068.053	197.231	97.161	603.739	18.769	190.229	374.891	332.753	22.019	169.027	159.116	48.565	196.893	38.048	47.076	572.536
2011		3.584.332	164.435	117.474	872.651	22.363	204.826	394.058	301.870	26.256	152.765	216.423	49.394	371.391	81.538	62.378	546.511
2012		4.011.499	128.001	113.439	1.115.232	31.858	254.139	501.139	395.375	24.793	112.615	218.112	66.548	363.530	83.452	66.995	536.272
2013		3.753.651	147.290	145.641	1.348.961	44.894	194.585	157.836	356.896	26.340	113.031	230.040	55.196	263.614	92.713	74.119	502.492
2012	Enero - noviembre	3.617.516	116.136	100.448	987.281	29.166	240.334	446.250	353.387	22.364	105.088	196.621	57.548	337.283	77.712	59.533	488.367
	Diciembre	393.983	11.865	12.991	127.950	2.692	13.806	54.890	41.989	2.429	7.527	21.492	9.000	26.246	5.740	7.462	47.905
2013	Enero - noviembre	3.469.420	134.495	136.681	1.256.897	43.108	183.718	151.684	328.001	23.971	103.701	204.303	51.739	239.196	84.433	64.935	462.557
	Enero	284.285	9.399	9.687	102.775	6.793	11.958	28.778	18.585	1.001	8.229	14.770	4.248	13.856	6.691	5.598	41.918
	Febrero	298.335	9.430	11.331	110.737	1.616	10.871	15.862	33.712	1.256	6.350	16.968	3.150	28.188	6.241	4.306	38.315
	Marzo	351.981	12.088	9.408	130.363	3.080	12.343	28.887	32.657	2.165	8.186	19.775	4.211	33.750	8.658	3.999	42.408
	Abril	317.410	11.412	14.116	106.259	3.259	14.977	14.991	30.384	1.828	10.582	18.936	3.777	30.295	7.852	5.009	43.734
	Mayo	358.144	12.525	13.097	130.285	4.745	25.944	14.357	35.662	1.889	9.647	16.240	8.898	31.648	8.522	4.925	39.760
	Junio	338.157	13.171	15.805	134.860	7.547	14.506	13.264	28.421	1.966	8.661	15.185	4.486	25.775	8.013	5.223	41.274
	Julio	291.674	11.904	14.492	98.965	4.476	16.145	9.924	28.552	4.230	10.196	17.650	3.584	20.639	7.044	4.595	39.280
	Agosto	301.623	14.367	19.264	121.498	3.250	12.666	5.368	24.144	2.685	9.919	17.547	3.894	11.616	7.023	5.554	42.830
	Septiembre	303.738	14.726	11.415	118.942	2.425	20.051	7.398	30.034	1.709	12.051	20.935	4.153	6.871	7.223	6.418	39.388
	Octubre	308.524	12.905	10.349	105.556	2.605	13.132	1.340	31.647	2.170	11.212	19.963	7.703	20.955	8.698	12.307	47.983
	Noviembre	315.548	12.568	7.718	96.658	3.314	31.125	11.516	34.203	3.073	8.667	26.333	3.636	15.602	8.467	7.000	45.669
Diciembre	284.231	12.796	8.960	92.064	1.786	10.867	6.152	28.895	2.369	9.330	25.737	3.456	24.418	8.280	9.185	39.935	
2014 (2)	Enero - noviembre	3.398.723	182.218	91.245	1.180.339	30.509	142.218	144.298	330.877	24.555	97.761	204.449	44.680	259.264	108.810	68.942	488.558
	Enero	270.236	16.024	5.792	89.827	1.449	18.670	10.498	22.653	929	9.185	14.908	3.683	23.757	9.904	7.584	35.374
	Febrero	268.217	11.961	8.688	90.069	2.528	9.115	9.328	29.169	1.560	7.768	16.706	3.185	23.439	8.835	6.354	39.513
	Marzo	309.198	13.634	7.259	111.892	2.831	13.277	8.193	31.253	2.720	8.564	19.764	3.954	25.491	10.367	6.780	43.219
	Abril	296.440	17.334	5.671	115.358	1.638	12.578	14.312	27.933	1.443	8.177	19.062	3.629	12.310	9.725	5.517	41.753
	Mayo	354.496	18.012	8.325	113.097	3.101	11.929	23.136	28.370	2.903	9.652	18.884	3.809	45.212	11.610	7.249	49.207
	Junio	305.497	17.067	7.752	109.575	2.957	10.230	13.434	25.577	1.844	8.484	18.372	3.394	31.114	10.200	5.686	39.809
	Julio	297.119	15.894	8.264	105.086	1.149	11.107	12.730	27.043	2.337	9.489	18.278	3.497	26.249	10.242	4.764	40.991
	Agosto	332.845	19.561	12.111	124.953	2.290	11.497	12.381	31.852	3.257	10.071	16.831	3.776	22.568	11.177	5.512	45.008
	Septiembre	339.027	19.445	7.899	116.208	6.030	18.938	12.503	30.918	2.148	10.183	19.243	7.717	19.690	8.761	5.930	53.415
	Octubre	310.520	17.207	5.905	107.585	1.645	11.840	9.003	37.829	2.174	8.324	26.105	4.078	14.069	8.669	7.299	48.789
	Noviembre	315.129	16.079	13.580	96.690	4.892	13.038	18.781	38.281	3.240	7.863	16.296	3.958	15.365	9.320	6.266	51.481

(1) Las cifras hasta el año 2012 son definitivas, desde 2013 son provisionales; su reproceso se realiza conforme a la recepción de documentos fuente de las operaciones de comercio exterior. (2) Incluye estimaciones por subregistro de documentos.
FUENTE: Declaración aduanera de exportación.

3.1.5a EXPORTACIONES E IMPORTACIONES PETROLERAS Y NO PETROLERAS POR ÁREA ECONÓMICA

Toneladas y miles de USD FOB

ÁREA ECONÓMICA ⁽¹⁾			Enero - noviembre 2012								Enero - noviembre 2013							
			EXPORTACIONES				IMPORTACIONES				EXPORTACIONES				IMPORTACIONES			
			Petroieras		No Petroieras		Petroieras		No Petroieras		Petroieras		No Petroieras		Petroieras		No Petroieras	
			TM	FOB	TM	FOB	TM	FOB	TM	FOB	TM	FOB	TM	FOB	TM	FOB	TM	FOB
1	Asociación de Estados del Caribe	AEC	1.879.976,83	1.298.846,57	1.174.789,26	2.355.486,50	1.446.565,70	1.411.910,81	2.056.378,38	3.642.255,47	1.099.183,01	706.045,14	1.173.065,55	1.948.566,64	1.705.903,00	1.457.659,80	2.206.411,88	3.759.812,22
2	Asociación Europea de Libre Comercio	AELC	-	-	26.959,13	92.962,33	17.242,10	14.811,56	15.306,86	140.799,10	-	-	22.224,58	99.656,94	42,12	54,45	25.378,59	147.692,09
3	Asociación Latinoamericana de Integración	ALADI	5.598.264,30	3.947.766,25	1.630.786,84	2.774.380,64	1.451.646,84	1.344.228,40	3.830.890,93	5.957.486,44	5.255.055,18	3.635.369,02	1.654.564,67	2.404.785,30	1.624.525,80	1.387.644,33	3.764.873,36	6.102.719,35
4	Alianza Bolivariana para los Pueblos de Nuestra América	ALBA	330.212,79	217.430,94	218.796,42	864.854,05	165.426,28	133.757,25	255.149,90	98.950,66	135.118,84	82.307,38	176.665,15	493.219,04	146.712,83	11.317,27	47.985,69	45.833,25
5	Asociación de Naciones del Sudeste de Asia	ANSEA	0,01	0,02	62.829,76	169.279,59	619,26	881,94	91.704,88	436.330,56	-	-	74.626,82	351.830,00	953,92	1.311,96	121.278,11	400.334,92
6	Cooperación Económica del Asia y del Pacífico	APEC	16.025.371,79	11.342.802,80	3.405.761,94	3.972.340,61	2.568.873,61	2.509.630,75	5.151.830,86	10.420.611,94	17.289.937,03	11.925.006,95	3.728.138,99	4.752.773,26	3.234.033,33	3.092.415,74	6.046.223,88	11.431.975,21
7	Comisión Económica y Social Económica para Asia y el Pacífico - Acuerdo de Bangkok	BA	344.171,63	236.573,04	283.111,48	256.637,08	145.157,54	168.821,54	1.249.083,33	3.219.996,08	455.070,84	305.671,09	313.926,99	303.685,76	440.817,55	452.508,41	1.672.277,24	3.955.628,06
8	Comunidad Andina	CAN	2.280.859,21	1.627.790,98	787.917,30	1.280.980,34	128.078,41	124.049,31	1.559.785,76	2.841.118,47	1.976.972,70	1.410.072,42	834.471,81	1.197.304,54	272.311,90	243.931,51	1.374.429,47	2.916.248,09
9	Comunidad del Caribe	CARICOM	9,25	9,15	8.535,36	17.348,10	118.853,37	136.526,36	61.249,75	30.462,00	-	-	8.151,40	14.605,44	86.447,55	83.745,98	28.638,54	10.586,48
10	Comunidad Económica de Estados de África Occidental	CEEAO	-	-	3.348,78	3.608,92	-	-	48,36	493,07	-	-	5.440,19	6.621,54	-	-	854,48	3.610,19
11	Comunidad de Estados Latinoamericanos y Caribeños	CELAC	6.140.588,87	4.317.206,76	1.678.699,90	2.891.215,10	1.601.569,26	1.511.516,16	3.982.882,08	6.104.806,75	5.592.024,15	3.843.725,50	1.707.530,38	2.530.341,74	1.710.973,35	1.471.391,22	3.880.198,14	6.213.708,45
12	Grupo de los Ocho	G 8	11.271.355,47	7.985.003,15	3.637.751,64	4.013.551,60	2.734.523,39	2.786.779,37	2.023.814,35	5.493.375,95	12.054.450,16	8.290.353,98	3.655.655,17	4.495.911,47	3.038.529,17	2.941.547,19	2.363.913,05	5.844.231,38
13	Grupo de países que conforman el Sistema Unitario de Compensación Regional de Pagos	SUCRE	330.260,43	217.558,89	225.520,69	884.171,27	165.426,28	133.757,25	291.382,24	126.889,66	135.365,38	82.737,14	185.444,62	512.538,73	146.712,83	11.317,27	123.871,59	137.372,07
14	Mercado Común Centroamericano	MCCA	507.135,72	336.082,78	45.148,08	79.535,37	11,65	22,28	117.881,07	77.186,85	471.945,65	290.430,97	45.264,31	90.238,67	0,00	0,91	87.691,80	93.072,90
15	Mercado Común del Sur	MERCOSUR	-	-	116.269,86	233.092,00	115.546,70	97.161,65	871.993,44	1.217.470,53	0,00	0,36	137.774,31	260.533,02	3.564,34	7.534,92	761.877,66	1.192.284,19
16	Medio Oriente	MO	-	-	85.717,54	62.161,81	0,12	2,59	30.695,94	88.878,10	-	-	104.960,32	64.995,37	2,24	19,90	31.720,76	88.953,93
17	Organización de Cooperación Económica	OCE	-	-	219.032,89	99.274,63	84,00	107,52	41.602,68	58.242,51	-	-	564.570,50	223.714,34	63,05	88,36	73.204,62	85.480,51
18	Tratado de Libre Comercio de América del Norte	NAFTA o TLCAN	10.526.074,09	7.492.678,94	1.259.703,37	2.161.386,83	2.327.039,39	2.299.243,44	2.417.295,78	4.648.607,16	11.485.114,82	7.904.192,10	1.349.770,10	2.481.098,62	2.824.048,21	2.700.733,85	3.073.983,75	5.137.371,74
19	Tratado de Libre Comercio entre Estados Unidos, Centroamérica y República Dominicana	CAFTA	10.980.735,03	7.791.735,36	1.251.385,32	2.111.904,76	2.228.599,30	2.224.438,23	1.346.286,06	3.767.911,68	11.957.062,44	8.194.630,72	1.340.655,69	2.409.513,01	2.823.271,39	2.698.839,70	1.486.088,39	4.167.918,65
20	Unión Aduanera y Económica Centro Africana	UAEAC	-	-	48,14	177,37	-	-	20,91	175,89	-	-	1.807,44	1.922,03	-	-	222,91	2.901,37
21	Unión Europea	UE	0,18	0,57	2.042.740,01	2.252.015,69	568.746,24	682.157,07	426.195,48	1.923.293,96	427.630,55	288.220,23	1.849.569,92	2.525.219,51	599.077,02	657.994,76	468.604,76	1.953.345,72
22	Unión de Naciones Suramericanas	UNASUR	4.644.127,32	3.277.878,45	1.553.339,19	2.632.773,10	450.798,50	381.129,92	2.957.701,47	4.668.767,97	4.634.020,95	3.228.511,96	1.576.260,38	2.244.693,34	423.494,25	264.741,57	2.509.192,14	4.702.605,34

... / ...

3.1.5a EXPORTACIONES E IMPORTACIONES PETROLERAS Y NO PETROLERAS POR ÁREA ECONÓMICA (Cont.)
Toneladas y miles de USD FOB

Enero - noviembre 2014

ÁREA ECONÓMICA ⁽¹⁾			EXPORTACIONES				IMPORTACIONES			
			Petroieras		No Petroieras		Petroieras		No Petroieras	
			TM	FOB	TM	FOB	TM	FOB	TM	FOB
1	Asociación de Estados del Caribe	AEC	2.278.342,42	1.469.584,41	1.223.926,95	2.227.856,91	1.508.202,53	1.284.839,28	1.924.982,86	3.570.340,70
2	Asociación Europea de Libre Comercio	AELC	-	-	18.731,41	72.288,08	0,15	17,96	38.951,10	129.233,97
3	Asociación Latinoamericana de Integración	ALADI	6.847.330,91	4.404.183,39	1.655.096,20	2.479.070,11	1.202.784,61	984.751,49	3.779.316,90	5.975.133,56
4	Alianza Bolivariana para los Pueblos de Nuestra América	ALBA	27.901,24	17.072,75	230.475,80	558.748,05	177.662,88	14.102,70	16.974,37	27.927,69
5	Asociación de Naciones del Sudeste de Asia	ANSEA	196.350,28	138.035,02	20.359,93	59.917,05	1.049,68	1.429,04	82.365,67	492.294,71
6	Cooperación Económica del Asia y del Pacífico	APEC	17.269.746,04	10.823.563,02	3.688.396,46	5.384.674,55	4.447.513,97	4.037.275,37	6.338.913,50	11.239.885,11
7	Comisión Económica y Social Económica para Asia y el Pacífico - Acuerdo de Bangkok	BA	597.319,80	345.138,66	639.124,07	510.177,22	207.662,46	206.203,63	2.074.106,00	3.903.011,22
8	Comunidad Andina	CAN	1.875.502,90	1.219.076,88	766.056,08	1.147.431,36	51.968,30	73.651,13	1.473.633,92	2.854.714,75
9	Comunidad del Caribe	CARICOM	101.910,63	71.734,28	6.002,17	11.290,24	177.906,76	174.133,36	18.871,66	10.021,60
10	Comunidad Económica de Estados de África Occidental	CEEAO	100.672,66	60.257,64	1.601,68	2.765,19	-	-	969,07	1.768,85
11	Comunidad de Estados Latinoamericanos y Caribeños	CELAC	7.002.740,95	4.509.093,78	1.715.065,89	2.646.677,28	1.380.691,37	1.158.884,86	3.879.413,17	6.088.289,89
12	Grupo de los Ocho	G 8	12.193.448,62	7.571.556,19	3.935.781,04	5.470.577,04	4.313.253,62	3.903.741,58	2.404.119,76	5.636.659,96
13	Grupo de países que conforman el Sistema Unitario de Compensación Regional de Pagos	SUCRE	28.061,03	17.366,06	240.924,94	581.594,75	177.662,88	14.102,70	125.740,93	121.986,52
14	Mercado Común Centroamericano	MCCA	81.381,67	50.190,14	34.058,72	113.450,68	-	-	80.740,17	89.044,50
15	Mercado Común del Sur	MERCOSUR	30,06	57,80	306.935,32	323.458,49	46.023,50	45.138,36	902.846,33	1.277.639,51
16	Medio Oriente	MO	-	-	162.149,22	115.189,81	105.593,96	89.467,66	32.447,64	101.559,73
17	Organización de Cooperación Económica	OCE	-	-	393.028,98	183.077,08	29.895,09	33.120,33	88.055,81	91.923,56
18	Tratado de Libre Comercio de América del Norte	NAFTA o TLCAN	11.803.415,56	7.395.057,43	1.410.361,05	3.372.056,80	4.250.155,78	3.834.134,38	2.849.091,40	4.938.673,15
19	Tratado de Libre Comercio entre Estados Unidos, Centroamérica y República Dominicana	CAFTA	11.884.800,11	7.445.256,98	1.402.591,44	3.293.855,17	4.248.952,17	3.831.216,12	1.471.772,38	3.997.943,15
20	Unión Aduanera y Económica Centro Africana	UAEAC	-	-	1.262,92	2.466,03	-	-	98,46	459,34
21	Unión Europea	UE	48.888,93	34.527,32	2.139.367,63	2.750.340,95	517.746,81	546.864,97	542.151,62	2.038.028,65
22	Unión de Naciones Suramericanas	UNASUR	4.754.655,57	3.061.872,73	1.581.643,25	2.284.071,76	276.073,40	133.867,20	2.706.430,28	4.663.855,93

AEC: Antigua y Barbuda; Antillas Holandesas; Aruba; Bahamas; Barbados; Belice (Honduras Británicas); Colombia; Costa Rica; Cuba; Dominica; El Salvador; Granada; Guadalupe; Guatemala; Guayana Francesa; Guyana; Haití; Honduras; Islas Turcas y Caicos; Jamaica; Martinica; México; Nicaragua; Panamá; República Dominicana; San Cristóbal y Nieves; San Vicente y Las Granadinas; Santa Lucía; Surinam; Trinidad y Tobago; y Venezuela. **AELC:** Islandia; Liechtenstein; Noruega; y Suiza. **ALADI:** Argentina; Bolivia; Brasil; Chile; Cuba; Ecuador; México; Paraguay (suspendido en jun 22/2012); Colombia; Uruguay; Venezuela; Perú; y Panamá 2. **ALBA:** Antigua y Barbuda; Bolivia; Cuba; Dominica; Ecuador; Honduras; Nicaragua; Santa Lucía; San Vicente y Las Granadinas; y Venezuela. **ANSEA:** Brunei Darussalam; Camboya; Filipinas; Indonesia; Laos; Malasia; Myanmar; Singapur; Tailandia; y Vietnam. **APEC:** Australia; Brunei Darussalam; Canadá; Chile; China; Rep. de Corea del Sur; Estados Unidos; Filipinas; Hong Kong; Indonesia; Japón; Malasia; México; Nueva Zelanda; Papúa Nueva Guinea; Perú; Rusia; Singapur; Tailandia; y Vietnam. **BA:** Bangladesh; China, Rep. de Corea del Sur; Laos; India; y Sri Lanka. **CAN:** Bolivia; Colombia; Ecuador; Perú. **CAFTA:** Costa Rica; El Salvador; Estados Unidos; República Dominicana; Guatemala; Honduras; y Nicaragua. **CARICOM:** Antigua y Barbuda; Bahamas; Barbados; Belice (Honduras Británicas); Dominica; Granada; Guyana; Haití; Jamaica; Monserrat; San Cristóbal y Nieves; San Vicente y Las Granadinas; Santa Lucía; Surinam; y Trinidad y Tobago. **CEEAO:** Benín; Burkina Faso; Cabo Verde; Costa de Marfil; Gambia; Ghana; Guinea; Liberia; Mali; Nigeria; Senegal; Sierra Leona; y Togo. **CELAC:** Antigua y Barbuda, Argentina, Bahamas, Barbados, Belice, Bolivia, Brasil, Chile, Colombia, Costa Rica, Cuba, Dominica, Ecuador, El Salvador, Granada, Guatemala, Guyana, Haití, Jamaica, México, Nicaragua, Paraguay Panamá, Perú, República Dominicana, Santa Lucía, San Cristóbal y Nieves, San Vicente y Las Granadinas, Surinam, Trinidad y Tobago, Uruguay, y Venezuela. **G 8:** Alemania; Canadá; Estados Unidos; Francia; Italia; Japón; Reino Unido; y Rusia 5. **Grupo de países que conforman el SUCRE:** Bolivia; Cuba; Dominica; Ecuador; Honduras; Nicaragua; San Vicente y Las Granadinas; y Venezuela. **MCCA:** Costa Rica; El Salvador; Guatemala; Honduras; y Nicaragua. **MERCOSUR:** Argentina; Brasil; Paraguay (suspendido en jun 22/2012); Uruguay; y Venezuela 3. **MO:** Arabia Saudita; Bahrein; Egipto; Emiratos Arabes Unidos; Irak; Rep. Islámica de Irán; Israel; Jordania; Kuwait; Líbano; Omán; Qatar; Rep. Árabe de Siria; y Yemen. **NAFTA o TLCAN:** México; Canadá; y Estados Unidos. **OCE:** Afganistán; Azerbaidjan; Rep. Islámica del Irán; Kazajstán; Kirguizistán; Pakistán; Tadjikistán; Turkmenistán; Turquía; y Uzbekistán. **UAEAC:** Camerún, Rep. Unida del Chad; Congo; Gabón; Guinea Ecuatorial; y Rep. Centroafricana. **UE:** Alemania; Austria; Bélgica; Bulgaria; Croacia 4; Chipre; Dinamarca; Eslovaquia; Eslovenia; España; Estonia; Finlandia; Francia; Grecia; Holanda (países bajos); Hungría; Irlanda (Eire); Italia; Letonia; Lituania; Luxemburgo; Malta; Polonia; Portugal; Reino Unido; Rep. Checa; Rumania; y Suecia. **UNASUR:** Argentina; Bolivia; Brasil; Chile; Colombia; Ecuador; Guyana; Paraguay; Perú; Surinam; Uruguay; y Venezuela. **(1)** No se presentan totales, debido a que uno o varios países pueden ser miembros de varias Areas Económicas. **(2)** Panamá forma parte de la ALADI, desde el 2 de febrero de 2012. **(3)** Venezuela, ingresa al MERCOSUR en julio 31 de 2012. **(4)** La adhesión de Croacia a la UE como miembro pleno se produjo el 1 de julio de 2013. **(5)** Excluida temporalmente por la crisis de Crimea.

3.1.6 IMPORTACIONES FOB POR USO O DESTINO ECONÓMICO (1)

Miles de dólares FOB

Período	TOTAL IMPORTACIONES	BIENES DE CONSUMO (3)				Combustibles y lubricantes (2)	MATERIAS PRIMAS				BIENES DE CAPITAL			Diversos	
		Total	No duraderos	Duraderos	Tráfico Postal Internacional y Correos Rápidos		Total	Agrícolas	Industriales	Materiales de construcción	Total	Agrícolas	Industriales		Equipos de transporte
2009	14.071.455	3.094.035	1.892.040	1.201.995	0	2.338.309	4.669.806	615.232	3.552.469	502.104	3.926.591	90.060	2.626.869	1.209.662	42.715
2010	19.278.714	4.116.470	2.248.440	1.868.030	0	4.042.823	5.914.771	760.514	4.620.627	533.630	5.129.089	85.565	3.387.346	1.656.179	75.560
2011	23.088.117	4.885.231	2.731.360	2.011.560	142.310	5.086.539	7.231.015	931.374	5.522.367	777.274	5.844.619	101.233	4.036.236	1.707.151	40.713
2012	24.181.570	4.989.113	2.801.882	2.023.967	163.264	5.441.274	7.290.877	982.144	5.431.266	877.467	6.418.099	114.016	4.444.323	1.859.760	42.207
2013	25.826.698	5.230.409	2.934.638	2.067.509	228.262	5.927.389	7.829.240	1.040.162	5.859.020	930.058	6.777.977	119.018	4.874.847	1.784.112	61.683
2012															
Enero - noviembre	22.198.428	4.596.460	2.566.697	1.884.811	144.952	4.982.218	6.682.362	856.900	5.016.757	808.705	5.897.691	104.686	4.090.228	1.702.777	39.697
Diciembre	1.983.142	392.653	235.185	139.156	18.312	459.056	608.515	125.243	414.509	68.763	520.408	9.330	354.096	156.982	2.510
2013															
Enero - noviembre	23.901.236	4.810.657	2.722.476	1.886.378	201.803	5.469.757	7.288.238	956.186	5.473.578	858.474	6.275.114	109.908	4.529.207	1.635.999	57.471
Enero	2.162.787	422.708	231.098	173.737	17.873	402.617	738.037	108.923	540.928	88.186	595.880	7.139	415.565	173.176	3.544
Febrero	2.023.621	359.883	186.262	159.103	14.518	569.921	563.937	70.696	433.928	59.313	526.064	11.286	358.643	156.135	3.815
Marzo	2.104.974	386.673	213.544	156.578	16.551	550.258	639.239	82.908	488.157	68.174	525.947	7.002	375.501	143.444	2.857
Abril	2.139.340	450.683	263.523	169.338	17.822	446.437	656.693	78.233	497.539	80.921	571.946	12.094	403.782	156.071	13.581
Mayo	2.375.950	455.532	267.301	169.830	18.402	461.554	767.966	85.644	595.152	87.171	686.992	10.803	529.138	147.051	3.906
Junio	2.115.388	423.067	240.079	165.487	17.501	552.471	615.731	90.444	438.403	86.885	519.157	10.537	376.351	132.268	4.961
Julio	2.164.969	458.773	257.077	183.434	18.261	376.972	715.396	89.619	545.182	80.595	608.787	8.173	455.891	144.723	5.041
Agosto	2.324.894	453.421	259.072	175.145	19.203	568.063	706.873	97.067	516.848	92.958	591.993	11.395	430.718	149.880	4.545
Septiembre	2.093.649	435.039	255.977	160.299	18.764	521.004	596.422	78.634	461.911	55.877	536.394	7.753	384.710	143.931	4.789
Octubre	2.340.058	494.287	286.568	186.707	21.013	569.023	681.058	95.179	491.906	93.973	591.361	17.245	429.422	144.694	4.328
Noviembre	2.055.608	470.590	261.975	186.720	21.895	451.438	606.884	78.838	463.625	64.421	520.593	6.481	369.485	144.627	6.104
Diciembre	1.925.461	419.752	212.162	181.131	26.459	457.632	541.002	83.976	385.442	71.585	502.863	9.111	345.640	148.113	4.212
2014															
Enero - noviembre	24.162.473	4.772.227	2.625.593	1.948.496	198.138	5.936.837	7.391.094	1.127.171	5.316.841	947.083	6.017.817	104.337	4.268.778	1.644.702	44.497
Enero	2.229.510	369.176	170.659	177.298	21.219	633.528	639.019	102.813	451.395	84.811	583.890	8.144	414.127	161.619	3.897
Febrero	1.872.538	370.547	200.068	153.476	17.004	463.654	541.272	75.069	396.156	70.047	493.799	10.045	324.610	159.143	3.266
Marzo	2.064.089	370.483	218.301	136.969	15.213	564.970	615.016	76.708	475.758	62.550	509.849	6.985	372.331	130.533	3.771
Abril	2.110.235	423.014	243.102	162.702	17.210	487.857	659.207	122.492	487.541	49.174	535.274	10.297	383.702	141.275	4.883
Mayo	2.332.061	475.736	254.980	188.332	32.423	548.852	742.651	112.215	540.183	90.253	561.293	9.558	404.645	147.090	3.530
Junio	2.141.932	426.205	225.568	183.605	17.032	508.196	672.814	105.799	469.954	97.060	530.052	7.572	385.155	137.325	4.666
Julio	2.227.451	445.528	265.360	162.604	17.563	451.820	784.362	149.589	559.824	74.950	541.356	10.017	392.328	139.011	4.385
Agosto	2.277.389	462.145	245.737	197.133	19.274	574.110	667.302	95.718	467.958	103.626	570.305	11.245	384.559	174.501	3.527
Septiembre	2.181.812	475.963	253.939	203.746	18.278	495.845	666.001	73.587	474.645	117.769	539.216	7.652	362.376	169.188	4.787
Octubre	2.448.709	493.961	275.172	205.034	13.755	600.978	733.844	97.310	538.987	97.548	615.752	11.977	448.864	154.911	4.174
Noviembre	2.276.748	459.470	272.709	177.596	9.165	607.027	669.608	115.871	454.441	99.296	537.032	10.845	396.082	130.105	3.611

(1) Las cifras hasta el año 2012 son definitivas, desde 2013 son provisionales; su reproceso se realiza conforme a la recepción de documentos fuente de las operaciones de comercio exterior. (2) Incluye el cambio de metodología para el registro de las importaciones de derivados de petróleo, que consiste en reemplazar al Servicio Nacional de Aduanas del Ecuador -SENAE- por la empresa Pública de Hidrocarburos del Ecuador -EP Petroecuador- como fuente principal de información de las importaciones de derivados. (3) El BCE acogiendo las recomendaciones internacionales para el registro estadístico del comercio internacional de mercancías, a partir de la publicación IEM N°1942, ha incluido en el grupo de Bienes de Consumo, las importaciones realizadas desde el año 2011 bajo la modalidad de Tráfico postal Internacional y Correos Rápidos, cuya fuente de información es el SENA. FUENTE: Declaración aduanera de importación.

3.1.6a IMPORTACIONES FOB POR USO O DESTINO ECONÓMICO (1)

Tasas de variación anual

Período	TOTAL IMPOR-TACIONES	BIENES DE CONSUMO (3)				Combustibles Y lubricantes (2)	MATERIAS PRIMAS			BIENES DE CAPITAL			Diversos		
		Total	No duraderos	Duraderos	Tráfico Postal Internacional y Correos Rápidos		Total	Agrícolas	Industriales	Materiales de construcción	Total	Agrícolas		Industriales	Equipos de Transporte
2009	-19,83	-19,68	-19,65	-19,72	0	-30,36	-19,87	-21,40	-22,49	8,84	-12,77	4,08	-7,70	-22,89	228,15
2010	37,01	33,05	18,84	55,41	0	72,90	26,66	23,61	30,07	6,28	30,62	-4,99	28,95	36,91	76,90
2011	19,76	18,68	21,48	7,68	37,73	25,82	22,25	22,47	19,52	45,66	13,95	18,31	19,16	3,08	-46,12
2012	4,74	2,13	2,58	0,62	14,72	6,97	0,83	5,45	-1,65	12,89	9,81	12,63	10,11	8,94	3,67
2013	6,80	4,84	4,74	2,15	39,81	8,93	7,38	5,91	7,88	5,99	5,61	4,39	9,69	-4,07	46,14
2012															
Enero - noviembre	5,80	3,68	2,86	3,96	16,04	8,80	1,44	0,77	-0,81	19,05	10,30	10,49	10,64	9,49	13,91
Diciembre	-5,86	-13,11	-0,35	-29,88	5,25	-9,52	-5,47	54,51	-10,80	-29,82	4,56	43,82	4,37	3,30	-57,19
2013															
Enero - noviembre	7,67	4,66	6,07	0,08	39,22	9,79	9,07	11,59	9,11	6,15	6,40	4,99	10,73	-3,92	44,77
Enero	6,78	6,53	15,04	-4,47	27,48	-7,68	15,66	33,42	16,45	-4,12	8,44	10,30	10,79	3,13	-28,06
Febrero	13,33	-6,54	-11,56	-2,03	20,36	75,82	-1,36	-19,62	3,33	-7,04	4,97	84,23	7,14	-2,60	6,78
Marzo	7,92	-13,34	-16,15	-12,08	23,00	42,21	3,96	60,32	-3,87	23,04	5,23	-28,88	15,44	-12,90	6,49
Abril	15,67	18,90	24,47	10,14	31,13	2,24	23,71	18,31	20,79	53,18	14,34	23,04	15,87	9,98	383,59
Mayo	8,28	-4,23	3,54	-16,42	28,72	-11,26	24,89	11,57	21,79	76,11	18,67	-18,30	32,66	-11,84	-17,54
Junio	3,51	-2,57	-1,02	-6,85	24,81	18,07	8,04	46,21	6,39	-9,48	-8,78	-6,98	2,41	-30,49	94,51
Julio	4,53	5,74	2,90	7,69	33,46	-3,47	13,84	3,57	17,89	1,43	-0,99	-35,81	5,90	-15,69	47,38
Agosto	4,07	1,45	1,42	-1,87	47,56	14,30	2,94	-1,28	1,36	18,52	-1,17	24,01	1,47	-9,36	6,71
Septiembre	4,05	6,67	10,87	-2,36	46,83	7,43	-1,94	-2,76	4,68	-35,10	5,68	0,33	3,25	13,14	38,09
Octubre	24,47	36,20	38,37	28,58	98,34	12,99	24,00	19,27	21,53	45,32	28,50	90,45	30,72	17,99	6,41
Noviembre	-4,48	9,97	7,00	10,07	62,98	-15,50	-9,34	-7,62	-6,05	-28,86	0,63	-29,23	-3,82	16,63	90,47
Diciembre	-2,91	6,90	-9,79	30,16	44,49	-0,31	-11,09	-32,95	-7,01	4,10	-3,37	-2,35	-2,39	-5,65	67,82
2014															
Enero - noviembre	1,09	-0,80	-3,56	3,29	-1,82	8,54	1,41	17,88	-2,86	10,32	-4,10	-5,07	-5,75	0,53	-22,57
Enero	3,09	-12,66	-26,15	2,05	18,72	57,35	-13,42	-5,61	-16,55	-3,83	-2,01	14,08	-0,35	-6,67	9,96
Febrero	-7,47	2,96	7,41	-3,54	17,12	-18,65	-4,02	6,19	-8,70	18,10	-6,13	-11,00	-9,49	1,93	-14,40
Marzo	-1,94	-4,19	2,23	-12,52	-8,08	2,67	-3,79	-7,48	-2,54	-8,25	-3,06	-0,24	-0,84	-9,00	32,00
Abril	-1,36	-6,14	-7,75	-3,92	-3,44	9,28	0,38	56,57	-2,01	-39,23	-6,41	-14,86	-4,97	-9,48	-64,04
Mayo	-1,85	4,44	-4,61	10,89	76,20	18,91	-3,30	31,02	-9,24	3,54	-18,30	-11,52	-23,53	0,03	-9,63
Junio	1,25	0,74	-6,04	10,95	-2,68	-8,01	9,27	16,98	7,20	11,71	2,10	-28,15	2,34	3,82	-5,94
Julio	2,89	-2,89	3,22	-11,36	-3,82	19,85	9,64	66,92	2,69	-7,00	-11,08	22,56	-13,94	-3,95	-13,01
Agosto	-2,04	1,92	-5,15	12,55	0,37	1,06	-5,60	-1,39	-9,46	11,48	-3,66	-1,31	-10,72	16,43	-22,39
Septiembre	4,21	9,41	-0,80	27,10	-2,59	-4,83	11,67	-6,42	2,76	110,76	0,53	-1,31	-5,81	17,55	-0,05
Octubre	4,64	-0,07	-3,98	9,82	-34,54	5,62	7,75	2,24	9,57	3,80	4,12	-30,55	4,53	7,06	-3,55
Noviembre	10,76	-2,36	4,10	-4,89	-58,14	34,47	10,34	46,97	-1,98	54,14	3,16	67,34	7,20	-10,04	-40,84

(1) Las cifras hasta el año 2012 son definitivas, desde 2013 son provisionales; su reproceso se realiza conforme a la recepción de documentos fuente de las operaciones de comercio exterior. (2) Incluye el cambio de metodología para el registro de las importaciones de derivados de petróleo, que consiste en reemplazar al Servicio Nacional de Aduanas del Ecuador -SENAE_ por la empresa Pública de Hidrocarburos del Ecuador -EP Petroecuador- como fuente principal de información de las importaciones de derivados. (3) El BCE acogiendo las recomendaciones internacionales para el registro estadístico del comercio internacional de mercancías, a partir de la publicación IEM N°1942, ha incluido en el grupo de Bienes de Consumo, las importaciones realizadas desde el año 2011 bajo la modalidad de Tráfico postal Internacional y Correos Rápidos, cuya fuente de información es el SENA E.

FUENTE: Declaración aduanera de importación.

3.1.6b PARTICIPACIÓN PORCENTUAL DE LOS GRUPOS DE BIENES POR USO O DESTINO ECONÓMICO (CUODE) EN LAS IMPORTACIONES (1)
 -Toneladas métricas y valor USD FOB (en miles)-

Período	Enero - noviembre 2012					Enero - noviembre 2013				
	a	b	b/a	Participación		a	b	b/a	Participación	
	TM	Valor USD FOB	Valor unitario	TM	Valor	TM	Valor USD FOB	Valor unitario	TM	Valor
Totales	13.010	22.220.327		100,0%	100,0%	14.502	23.963.278		100,0%	100,0%
Bienes de Consumo	989	4.596.460		7,6%	20,7%	915	4.810.657		6,3%	20,1%
No duradero	733	2.566.697	3.500	5,6%	11,6%	655	2.722.476	4.156	4,5%	11,4%
Duradero	255	1.884.811	7.377	2,0%	8,5%	256	1.886.378	7.376	1,8%	7,9%
Tráfico Postal Internacional y Correos Rápidos (2)	n.d.	144.952			0,7%	4,2	201.803			0,8%
Materias Primas	6.683	6.682.362		51,4%	30,1%	7.528	7.288.238		51,9%	30,4%
Para la agricultura	1.243	856.900	689	9,6%	3,9%	1.342	956.186	712	9,3%	4,0%
Para la industria	4.056	5.016.757	1.237	31,2%	22,6%	4.386	5.473.578	1.248	30,2%	22,8%
Materiales de construcción	1.384	808.705	584	10,6%	3,6%	1.799	858.474	477	12,4%	3,6%
Bienes de Capital	501	5.897.691		3,8%	26,5%	528	6.275.114		3,6%	26,2%
Para la agricultura	14	104.686	7.424	0,1%	0,5%	15	109.908	7.187	0,1%	0,5%
Para la industria	271	4.090.228	15.095	2,1%	18,4%	295	4.529.207	15.354	2,0%	18,9%
Equipos de Transporte	216	1.702.777	7.901	1,7%	7,7%	217	1.635.999	7.530	1,5%	6,8%
Combustibles y Lubricantes	4.833	4.982.218		37,1%	22,4%	5.525	5.469.757		38,1%	22,8%
Diversos	4,1	39.697		0,03%	0,2%	6,0	57.471		0,04%	0,2%
Ajustes (3)		21.900			0,1%		62.041			0,3%

... / ...

3.1.6b PARTICIPACIÓN PORCENTUAL DE LOS GRUPOS DE BIENES POR USO O DESTINO ECONÓMICO (CUODE) EN LAS IMPORTACIONES (*) (Cont.)
 -Toneladas métricas y valor USD FOB (en miles)-

Período	Enero - noviembre 2014					Variación 2014 - 2013		
	a	b	b/a	Participación		Valor USD		
	TM	Valor USD FOB	Valor unitario	TM	Valor			
Totales	15.732	24.188.498		100,0%	100,0%	8,5%	0,9%	
Bienes de Consumo	1.022	4.772.227		6,5%	19,7%	11,6%	-0,8%	
No duradero	764	2.625.593	3.435	4,9%	10,9%	16,7%	-3,6%	-17,3%
Duradero	253	1.948.496	7.694	1,6%	8,1%	-1,0%	3,3%	4,3%
Tráfico Postal Internacional y Correos Rápidos (2)	4,0	198.138			0,8%	-6,0%	-1,8%	
Materias Primas	7.896	7.391.094		50,2%	30,6%	4,9%	1,4%	
Para la agricultura	1.642	1.127.171	686	10,4%	4,7%	22,3%	17,9%	-3,6%
Para la industria	4.473	5.316.841	1.189	28,4%	22,0%	2,0%	-2,9%	-4,8%
Materiales de construcción	1.780	947.083	532	11,3%	3,9%	-1,1%	10,3%	11,5%
Bienes de Capital	526	6.017.817		3,3%	24,9%	-0,3%	-4,1%	
Para la agricultura	15	104.337	7.052	0,1%	0,4%	-3,3%	-5,1%	-1,9%
Para la industria	274	4.268.778	15.574	1,7%	17,6%	-7,1%	-5,7%	1,4%
Equipos de Transporte	237	1.644.702	6.936	1,5%	6,8%	9,1%	0,5%	-7,9%
Combustibles y Lubricantes	6.284	5.936.837		39,9%	24,5%	13,7%	8,5%	
Diversos	4,9	44.497		0,03%	0,2%	-17,6%	-22,6%	
Ajustes (3)		26.026			0,1%		-58,1%	

(1) Las cifras son provisionales; su reproceso se realiza conforme a la recepción de documentos fuente de las operaciones de comercio exterior. (2) El BCE acogiendo las recomendaciones internacionales para el registro estadístico del comercio internacional de mercancías, a partir de la publicación IEM N° 1942, ha incluido en el grupo de Bienes de Consumo, las importaciones realizadas desde el año 2011 bajo la modalidad de Tráfico Postal Internacional y Correos Rápidos, cuya fuente de información es el SENA. (3) Corresponde a las importaciones del Ministerio de Defensa Nacional.

3.1.7 IMPORTACIONES CIF POR USO O DESTINO ECONÓMICO (1)

Miles de dólares CIF

Período	TOTAL IMPORTA- CIONES	BIENES DE CONSUMO(3)				Combusti- bles y lubricantes (2)	MATERIAS PRIMAS				BIENES DE CAPITAL			Diversos	
		Total	No duraderos	Duraderos	Tráfico Postal In- ternacional y Correos Rápidos		Total	Agrícolas	Industriales	Materiales de construcción	Total	Agrícolas	Industriales		Equipos de transporte
2009	15.089.892	3.264.353	1.984.944	1.279.409	0	2.641.585	5.015.752	670.211	3.798.287	547.254	4.120.057	95.616	2.740.397	1.284.044	48.145
2010	20.590.855	4.371.147	2.371.887	1.999.260	0	4.338.500	6.401.762	840.666	4.975.268	585.829	5.395.429	91.089	3.535.794	1.768.546	84.017
2011	24.437.615	5.157.510	2.861.742	2.144.220	151.548	5.369.298	7.741.869	1.011.039	5.877.400	853.430	6.124.037	107.866	4.208.713	1.807.457	44.901
2012	25.476.971	5.265.199	2.930.546	2.161.890	172.763	5.611.735	7.821.625	1.058.544	5.795.523	967.559	6.732.094	120.528	4.642.136	1.969.430	46.318
2013	27.146.111	5.501.949	3.063.567	2.198.237	240.145	6.111.100	8.370.801	1.121.831	6.226.250	1.022.720	7.094.916	125.788	5.079.721	1.889.407	67.345
2012															
Enero - noviembre	23.389.495	4.852.049	2.685.357	2.013.265	153.427	5.138.531	7.167.576	923.430	5.353.306	890.839	6.187.813	110.726	4.272.416	1.804.671	43.527
Diciembre	2.087.476	413.150	245.189	148.625	19.336	473.204	654.050	135.113	442.216	76.720	544.281	9.802	369.720	164.759	2.791
2013															
Enero - noviembre	25.123.264	5.061.072	2.842.474	2.006.149	212.449	5.637.158	7.794.799	1.031.217	5.818.601	944.981	6.567.418	116.212	4.717.716	1.733.490	62.817
Enero	2.281.181	446.337	241.597	185.903	18.836	414.836	789.796	116.617	576.275	96.904	626.266	7.633	433.149	185.484	3.946
Febrero	2.123.234	379.128	193.885	169.926	15.317	580.872	605.984	78.215	462.610	65.158	552.453	12.049	374.122	166.282	4.797
Marzo	2.213.579	408.230	223.387	167.400	17.443	567.559	684.761	89.725	520.308	74.728	549.811	7.444	391.158	151.208	3.218
Abril	2.249.306	473.526	274.674	180.041	18.811	460.380	702.158	83.558	529.377	89.223	599.078	12.865	420.569	165.644	14.165
Mayo	2.498.683	480.357	280.260	180.710	19.388	478.121	819.311	91.911	633.302	94.098	716.587	11.354	550.180	155.053	4.308
Junio	2.228.065	445.132	250.762	175.938	18.432	573.830	660.119	98.315	464.815	96.989	543.679	11.158	392.580	139.941	5.305
Julio	2.277.111	482.347	268.440	194.676	19.232	387.965	765.225	96.861	579.548	88.817	636.149	8.737	474.256	153.156	5.424
Agosto	2.443.245	477.287	270.614	186.472	20.201	583.482	757.587	104.572	549.148	103.868	619.829	12.009	449.163	158.657	5.060
Septiembre	2.199.400	457.639	267.138	170.798	19.703	535.421	638.554	83.958	492.220	62.377	562.566	8.186	401.706	152.675	5.219
Octubre	2.454.187	519.158	299.079	198.010	22.069	587.462	724.948	102.473	520.122	102.353	617.834	17.981	446.808	153.044	4.785
Noviembre	2.155.273	491.930	272.636	196.276	23.018	467.231	646.355	85.012	490.876	70.466	543.167	6.797	384.025	152.345	6.592
Diciembre	2.022.847	440.878	221.093	192.089	27.696	473.942	576.002	90.614	407.649	77.739	527.498	9.576	362.005	155.917	4.528
2014															
Enero - noviembre	25.348.300	5.013.731	2.736.061	2.069.263	208.407	6.111.090	7.888.271	1.214.094	5.642.780	1.031.396	6.286.588	109.731	4.427.676	1.749.181	48.621
Enero	2.337.068	389.539	178.238	189.048	22.253	654.099	681.441	112.063	479.496	89.882	607.796	8.664	428.590	170.541	4.193
Febrero	1.972.101	390.019	208.152	164.000	17.867	473.659	582.259	80.814	422.621	78.824	522.383	10.602	337.535	174.246	3.782
Marzo	2.168.389	390.056	227.648	146.405	16.002	581.891	657.176	83.201	505.164	68.812	535.160	7.327	386.692	141.140	4.108
Abril	2.211.172	443.504	253.383	172.037	18.085	498.724	704.700	132.787	517.748	54.165	559.071	10.764	398.474	149.832	5.174
Mayo	2.447.447	498.792	265.846	198.859	34.087	565.321	793.603	120.201	574.015	99.387	585.787	10.085	420.073	155.628	3.945
Junio	2.242.647	447.431	235.048	194.487	17.896	520.954	716.986	113.713	497.580	105.693	552.202	7.955	398.929	145.317	5.075
Julio	2.337.534	467.654	276.655	172.504	18.496	464.090	836.829	161.362	594.311	81.156	564.213	10.550	406.982	146.680	4.748
Agosto	2.388.632	485.965	256.155	209.545	20.265	593.758	709.887	103.065	496.173	110.649	595.157	11.727	398.549	184.881	3.864
Septiembre	2.289.587	499.309	264.194	215.880	19.234	509.952	712.168	78.433	501.982	131.753	562.889	8.043	375.843	179.004	5.268
Octubre	2.565.284	519.118	286.873	217.715	14.530	620.223	781.505	104.381	571.635	105.488	639.863	12.609	463.480	163.774	4.576
Noviembre	2.388.437	482.344	283.867	188.783	9.695	628.420	711.717	124.075	482.054	105.587	562.068	11.403	412.528	138.137	3.889

(1) Las cifras hasta el año 2012 son definitivas, desde 2013 son provisionales; su reproceso se realiza conforme a la recepción de documentos fuente de las operaciones de comercio exterior. (2) Incluye el cambio de metodología para el registro de las importaciones de derivados de petróleo, que consiste en reemplazar al Servicio Nacional de Aduanas del Ecuador -SENAE_ por la empresa Pública de Hidrocarburos del Ecuador -EP Petroecuador- como fuente principal de información de las importaciones de derivados. (3) El BCE acogiendo las recomendaciones internacionales para el registro estadístico del comercio internacional de mercancías, a partir de la publicación IEM N°1942, ha incluido en el grupo de Bienes de Consumo, las importaciones realizadas desde el año 2011 bajo la modalidad de Tráfico postal Internacional y Correos Rápidos, cuya fuente de información es el SENA E.

FUENTE: Declaración aduanera de importación.

3.1.8 IMPORTACIONES FOB MENSUALES POR CONTINENTE, ÁREA ECONÓMICA Y PAÍS (1)

Millones de dólares FOB

	2012		2013		2013		2014									
	Ene-Dic	Ene-Dic.	Ene.-Nov.	Dic.	Ene.-Nov.	Ene.	Feb.	Mar.	Abr.	May.	Jun.	Jul.	Ago.	Sep.	Oct.	Nov.
TOTAL GENERAL	24.181,6	25.826,7	23.901,2	1.925,5	24.162,5	2.229,5	1.872,5	2.064,1	2.110,2	2.332,1	2.141,9	2.227,5	2.277,4	2.181,8	2.448,7	2.276,7
AMÉRICA	15.200,6	16.084,0	14.844,1	1.240,0	15.220,6	1.425,8	1.196,2	1.209,5	1.367,4	1.553,8	1.404,7	1.453,7	1.409,0	1.349,8	1.455,9	1.394,8
ESTADOS UNIDOS (2)	6.507,4	7.437,0	6.769,7	667,2	7.733,4	790,8	500,0	578,9	588,2	815,3	701,3	806,3	767,2	697,7	804,8	682,8
MERCADO COMUN CENTROAMERICANO	86,3	100,1	93,1	7,0	89,0	8,0	7,0	9,7	9,2	7,9	7,9	7,8	7,9	7,4	7,5	8,9
ASOC. LATINOAMERICANA DE INTEGRACIÓN	7.893,2	8.002,0	7.482,4	519,6	6.888,3	499,1	675,3	595,7	720,1	609,6	683,4	601,8	604,0	623,5	619,2	656,5
Argentina	442,7	387,5	352,2	35,3	455,6	21,9	46,8	55,8	11,1	40,2	45,8	80,1	41,8	38,3	36,3	37,4
Brasil	881,0	831,1	775,2	55,8	755,4	68,0	68,6	64,4	63,6	58,4	65,7	60,2	86,0	66,3	87,7	66,5
Chile	597,1	601,0	561,9	39,1	520,9	30,5	41,7	47,5	55,7	53,7	46,5	49,6	46,7	48,2	46,8	54,0
México	844,6	911,0	853,7	57,3	856,6	61,9	58,5	66,5	91,2	85,8	85,7	70,9	84,6	87,7	89,1	75,0
Venezuela (3)	222,4	45,3	44,5	0,8	25,1	3,1	0,6	3,5	3,0	3,9	1,0	3,1	0,5	1,8	1,8	2,9
Panamá (4)	1.573,2	1.736,1	1.661,9	74,2	1.234,6	57,0	204,7	97,0	239,9	59,5	170,9	57,4	72,7	90,1	58,6	126,9
Otros países	93,6	79,6	72,4	7,1	111,8	3,3	10,4	6,7	8,0	18,5	14,1	8,9	7,7	7,5	20,2	6,5
COMUNIDAD ANDINA	3.238,6	3.410,5	3.160,6	249,9	2.928,4	253,3	244,1	254,3	247,7	289,8	253,6	271,7	264,0	283,6	278,7	287,4
Bolivia	29,0	103,8	91,5	12,3	94,1	7,7	1,7	4,7	3,5	16,1	5,9	13,7	7,9	11,8	8,1	12,9
Colombia	2.121,8	2.219,3	2.056,3	163,0	1.934,3	151,1	170,1	173,1	173,2	185,1	170,7	181,7	175,1	187,0	185,3	181,9
Perú	1.087,9	1.087,0	1.012,3	74,7	899,9	94,4	72,4	76,5	71,0	88,5	77,0	76,4	81,0	84,7	85,3	92,6
RESTO DE AMÉRICA	713,7	535,9	490,5	45,4	493,7	127,9	13,9	25,2	45,2	116,5	9,6	35,1	29,1	21,3	24,3	45,7
EUROPA	3.103,0	3.047,9	2.860,8	187,1	2.812,6	260,3	167,0	335,1	220,0	232,0	176,6	231,7	307,7	280,2	313,9	288,1
UNIÓN EUROPEA	2.769,5	2.779,3	2.611,3	168,0	2.584,9	226,7	154,0	315,3	192,3	208,5	157,7	206,1	292,9	265,9	299,9	265,7
Bélgica y Luxemburgo	312,4	308,0	282,3	25,7	360,2	33,8	17,9	24,4	21,9	24,3	18,8	26,8	36,6	29,4	94,3	32,1
Francia	156,4	122,0	111,0	10,9	117,8	7,7	9,8	11,9	10,7	9,1	10,5	12,0	11,1	8,5	13,7	12,8
Holanda	201,1	280,3	265,3	15,0	443,4	19,6	11,6	51,2	24,6	19,1	14,5	22,7	59,5	113,6	55,6	51,4
Italia	268,9	275,8	256,9	18,9	284,6	25,3	23,6	22,9	23,0	20,9	20,4	30,6	38,8	22,3	31,8	24,9
Reino Unido	468,0	328,1	318,5	9,5	137,4	6,5	7,9	41,6	7,7	5,8	5,7	6,8	6,0	4,3	7,6	37,5
Alemania	563,9	554,8	512,6	42,3	506,5	54,3	40,1	46,4	54,2	45,4	39,1	47,2	50,7	43,4	47,1	38,5
España	583,6	699,3	666,8	32,6	489,1	64,7	28,3	99,7	34,0	27,2	27,8	42,2	70,8	28,6	29,0	36,8
Otros países	215,2	211,1	198,0	13,0	245,7	14,9	14,8	17,3	16,1	56,8	20,9	17,7	19,3	15,6	20,7	31,6
ASOC. EUROPEA DE LIBRE COMERCIO	169,0	155,7	147,7	8,0	129,3	16,7	7,9	9,4	10,1	12,2	12,3	21,0	9,3	8,5	9,6	12,4
RESTO DE EUROPA	164,5	112,9	101,7	11,2	98,4	16,9	5,1	10,5	17,7	11,3	6,6	4,6	5,6	5,9	4,3	10,0
ASIA	5.489,9	6.330,5	5.878,3	452,1	5.802,2	511,0	484,8	488,7	496,3	501,8	535,4	512,8	535,9	516,3	650,0	569,3
Taiwán	181,8	196,9	184,6	12,4	186,4	16,5	15,3	13,7	21,1	17,9	23,0	17,4	15,8	18,8	14,9	12,0
Japón	692,5	562,1	521,5	40,6	488,1	42,6	32,7	34,7	44,5	48,6	45,2	38,1	62,1	47,0	51,0	41,5
Rep. Popular China	2.609,1	3.270,5	3.015,3	255,2	3.101,7	294,2	240,3	240,2	235,5	312,6	309,3	290,7	260,8	275,7	355,8	286,6
Corea del Sur	736,5	947,9	886,2	61,7	813,9	59,1	80,5	112,5	93,4	96,7	66,1	61,5	64,9	64,8	63,2	51,1
Otros países	1.269,9	1.353,1	1.270,8	82,3	1.212,1	98,5	116,0	87,5	101,7	26,0	91,7	105,1	132,3	110,0	165,1	178,1
ÁFRICA	114,4	14,9	13,8	1,1	14,4	0,8	0,5	0,6	0,9	1,2	1,0	1,6	0,8	1,8	2,1	3,1
OCEANÍA	26,1	30,8	28,5	2,4	25,4	1,9	1,0	2,6	2,2	2,5	2,3	2,8	2,2	1,9	3,7	2,2
OTROS PAÍSES NEP. (5)	84,3	90,3	74,0	16,2	89,1	8,6	6,1	12,4	6,2	8,2	4,9	7,3	2,4	13,4	9,4	10,0
Tráfico Postal Internacional y Correos Rápidos (5)	163,3	228,3	201,8	26,5	198,1	21,2	17,0	15,2	17,2	32,4	17,0	17,6	19,3	18,3	13,8	9,2

(1) Las cifras hasta el año 2012 son definitivas, desde 2013 son provisionales; su reproceso se realiza conforme a la recepción de documentos fuente de las operaciones de comercio exterior. Incluye el cambio de metodología para el registro de las importaciones de derivados de petróleo, que consiste en reemplazar al Servicio Nacional de Aduanas del Ecuador -SENAE_ por la empresa Pública de Hidrocarburos del Ecuador -EP Petroecuador- como fuente principal de información de las importaciones de derivados. (2) Incluye Puerto Rico. (3) Venezuela sale de la Comunidad Andina de Naciones a partir del 19-04-2006. (4) Panamá ingresa a la Asociación Latinoamericana de Integración a partir del 2-02-2012. (5) El BCE acogiendo las recomendaciones internacionales para el registro estadístico del comercio internacional de mercancías, a partir de la publicación IEM N°1942, ha incluido las importaciones realizadas desde el año 2011 bajo la modalidad de Tráfico Postal Internacional y Correos Rápidos, cuyos países están en proceso de identificación.

FUENTE: Declaración aduanera de importación.

3.1.9 IMPORTACIONES CIF MENSUALES POR CONTINENTE, ÁREA ECONÓMICA Y PAÍS (1)

Millones de dólares CIF

	2012	2013	2013		2014											
	Ene-Dic	Ene-Dic.	Ene.-Nov.	Dic.	Ene.-Nov.	Ene.	Feb.	Mar.	Abr.	May.	Jun.	Jul.	Ago.	Sep.	Oct.	Nov.
TOTAL GENERAL	25.477,0	27.146,1	25.123,3	2.022,8	25.348,3	2.337,1	1.972,1	2.168,4	2.211,2	2.447,5	2.242,6	2.337,5	2.388,6	2.289,6	2.565,3	2.388,4
AMÉRICA	15.880,3	16.784,7	15.490,9	1.293,7	15.848,2	1.483,2	1.252,0	1.262,4	1.419,5	1.618,6	1.457,4	1.515,2	1.467,6	1.406,4	1.514,3	1.451,7
ESTADOS UNIDOS (2)	6.802,4	7.777,8	7.080,9	696,8	8.060,2	824,2	526,5	606,1	614,6	848,1	728,0	837,5	798,2	728,7	836,6	711,6
MERCADO COMÚN CENTROAMERICANO	94,4	108,3	100,7	7,5	95,4	8,6	7,7	10,3	9,8	8,5	8,4	8,3	8,4	7,9	8,0	9,5
ASOC. LATINOAMERICANA DE INTEGRACIÓN	8.232,8	8.319,0	7.778,1	540,8	7.151,9	517,0	702,4	618,5	743,2	635,9	708,1	628,2	628,3	646,6	643,0	680,7
Argentina	479,9	416,5	378,6	37,9	484,1	22,8	49,3	58,3	11,8	42,4	49,3	86,2	44,3	41,4	38,5	39,9
Brasil	928,7	876,1	817,3	58,7	792,4	71,6	74,0	68,0	66,3	61,0	68,5	62,8	90,6	69,1	91,4	69,2
Chile	628,0	629,5	589,0	40,5	543,9	31,7	43,5	49,7	58,4	56,3	48,8	51,9	48,9	50,2	48,5	56,1
México	895,8	968,5	907,3	61,2	901,4	64,2	63,9	70,6	95,7	91,2	89,7	74,2	88,7	91,4	93,4	78,4
Venezuela (3)	241,5	51,9	50,9	0,9	30,0	3,8	0,6	4,3	3,8	4,8	1,0	3,8	0,5	1,9	1,9	3,7
Panamá (4)	1.601,3	1.767,7	1.692,1	75,6	1.258,5	58,7	207,6	98,5	243,5	60,9	173,6	58,9	74,7	92,1	60,0	130,0
Otros países	98,5	82,6	75,3	7,3	118,2	3,4	11,7	6,9	8,2	20,0	15,1	9,2	7,9	7,8	21,4	6,6
COMUNIDAD ANDINA	3.359,1	3.526,3	3.267,6	258,6	3.023,3	260,8	251,9	262,2	255,6	299,4	262,1	281,2	272,6	292,8	287,9	296,8
Bolivia	31,1	109,8	96,8	13,0	100,3	8,2	1,8	5,0	3,8	17,2	6,2	14,9	8,4	12,4	8,6	13,8
Colombia	2.198,2	2.296,2	2.127,7	168,6	1.996,2	156,0	175,5	178,3	178,7	190,7	176,2	187,6	180,8	193,2	191,6	187,6
Perú	1.129,8	1.119,8	1.042,7	77,1	926,9	96,6	74,7	78,9	73,1	91,5	79,6	78,7	83,5	87,2	87,8	95,3
RESTO DE AMÉRICA	750,6	570,1	522,3	47,8	523,5	133,3	15,3	27,5	46,5	121,6	10,3	38,5	31,9	23,3	26,6	48,9
EUROPA	3.274,8	3.222,8	3.022,8	200,1	2.963,1	276,2	178,1	353,0	233,3	245,9	186,4	243,9	321,3	293,0	327,4	304,7
UNIÓN EUROPEA	2.914,2	2.934,2	2.755,4	178,9	2.717,6	239,6	164,3	331,1	203,1	220,5	165,9	216,7	305,5	277,8	312,5	280,5
Bélgica y Luxemburgo	327,0	323,4	296,2	27,2	374,7	35,2	18,7	25,3	22,9	25,5	19,6	27,8	37,9	30,5	97,7	33,5
Francia	163,8	128,5	117,1	11,4	123,4	8,2	10,3	12,3	11,2	9,6	10,9	12,8	11,7	8,9	14,3	13,2
Holanda	212,3	295,0	279,3	15,8	463,1	21,2	12,4	53,3	26,3	20,1	15,3	24,1	61,5	117,6	57,4	53,9
Italia	284,1	292,8	272,7	20,1	299,3	26,7	25,0	24,0	24,4	22,2	21,6	32,1	40,2	23,6	33,3	26,3
Reino Unido	486,3	342,6	332,5	10,1	143,6	6,8	8,5	43,2	8,2	6,1	6,0	7,2	6,3	4,6	7,9	38,9
Alemania	592,2	585,3	540,5	44,8	530,9	56,7	42,1	48,8	56,7	48,3	40,9	49,4	53,1	45,5	48,9	40,3
España	612,5	739,6	704,5	35,1	520,8	68,6	30,8	105,6	36,5	29,3	29,6	44,6	74,5	30,7	31,3	39,4
Otros países	214,1	227,1	212,7	14,4	261,6	16,1	16,4	18,5	17,0	59,4	22,1	18,7	20,2	16,5	21,7	35,0
ASOC. EUROPEA DE LIBRE COMERCIO	176,9	162,5	154,0	8,4	134,9	17,3	8,2	9,7	10,6	12,6	12,9	21,9	9,5	8,8	10,2	13,2
RESTO DE EUROPA	183,7	126,1	113,4	12,8	110,5	19,2	5,6	12,2	19,6	12,8	7,5	5,3	6,3	6,4	4,7	10,9
ASIA	5.912,8	6.754,2	6.273,2	481,0	6.192,0	543,4	516,1	521,0	530,3	536,4	571,2	547,5	573,7	553,3	692,9	606,3
Taiwán	192,8	207,0	194,1	12,9	195,8	17,3	16,1	14,4	22,1	18,7	24,0	18,3	16,6	19,9	15,7	12,6
Japón	731,6	600,8	557,6	43,2	523,2	45,5	35,0	37,5	47,9	52,2	48,5	40,8	66,0	50,3	54,8	44,7
Rep. Popular China	2.828,5	3.484,9	3.213,7	271,2	3.315,4	312,1	256,9	258,2	252,2	330,9	329,4	310,1	281,3	297,5	380,7	306,0
Corea del Sur	796,4	1.014,2	948,0	66,2	871,4	63,4	85,9	117,4	99,4	104,9	71,8	66,6	69,1	69,0	68,1	55,7
Otros países	1.363,4	1.447,3	1.359,8	87,5	1.286,2	105,1	122,2	93,4	108,7	29,6	97,4	111,8	140,6	116,6	173,5	187,3
ÁFRICA	120,5	16,2	15,0	1,2	15,7	0,8	0,6	0,7	0,9	1,3	1,1	1,9	0,8	2,0	2,2	3,4
OCEANÍA	28,8	34,8	32,0	2,8	28,9	2,3	1,1	2,7	2,4	2,6	3,7	3,0	2,4	2,1	4,1	2,5
OTROS PAÍSES NEP.	87,0	93,3	76,9	16,4	92,0	8,9	6,4	12,7	6,6	8,5	5,1	7,5	2,6	13,6	9,9	10,2
Tráfico Postal Internacional y Correos Rápidos (5)	172,8	240,1	212,4	27,7	208,4	22,3	17,9	16,0	18,1	34,1	17,9	18,5	20,3	19,2	14,5	9,7

(1) Las cifras hasta el año 2012 son definitivas, desde 2013 son provisionales; su reproceso se realiza conforme a la recepción de documentos fuente de las operaciones de comercio exterior. Incluye el cambio de metodología para el registro de las importaciones de derivados de petróleo, que consiste en reemplazar al Servicio Nacional de Aduanas del Ecuador -SENAE_ por la empresa Pública de Hidrocarburos del Ecuador -EP Petroecuador- como fuente principal de información de las importaciones de derivados. (2) Incluye Puerto Rico. (3) Venezuela sale de la Comunidad Andina de Naciones a partir del 19-04-2006. (4) Panamá ingresa a la Asociación Latinoamericana de Integración a partir del 2-02-2012. (5) El BCE acogiendo las recomendaciones internacionales para el registro estadístico del comercio internacional de mercancías, a partir de la publicación IEM N°1942, ha incluido las importaciones realizadas desde el año 2011 bajo la modalidad de Tráfico Postal Internacional y Correos Rápidos, cuyos países están en proceso de identificación.

FUENTE: Declaración aduanera de importación.

3.2.1.1 BALANZA DE PAGOS ANALÍTICA (1)

Millones de dólares

Transacciones \ Período	Años (2)							Trimestres										
	2011	2012	2013	2011-I	2011-II	2011-III	2011-IV	2012-I	2012-II	2012-III	2012-IV	2013-I	2013-II	2013-III	2013-IV	2014-I	2014-II	2014-III
1 CUENTA CORRIENTE (A+B+C+D)	-260,1	-163,8	-983,8	491,5	5,4	-133,2	-623,8	589,0	9,1	-316,5	-448,3	-103,3	-684,8	-64,8	-116,0	511,7	285,4	-78,9
A Bienes	-160,3	49,9	-492,5	430,2	50,6	-156,7	-484,4	596,3	88,4	-303,8	-330,9	-13,5	-540,5	-30,7	92,1	631,2	361,7	6,1
A1 Exportaciones	23.082,3	24.568,9	25.685,7	5.531,0	5.889,7	5.795,5	5.866,1	6.414,6	6.247,4	6.109,7	5.797,2	6.405,8	6.149,4	6.620,3	6.510,1	6.860,4	7.008,6	6.742,3
Mercancías generales (3)	22.612,4	24.069,0	25.167,0	5.413,0	5.775,6	5.676,7	5.747,0	6.277,8	6.126,1	5.985,2	5.680,0	6.269,9	6.030,9	6.486,4	6.379,8	6.715,2	6.873,9	6.605,4
Mercancías según SENAE	22.322,4	23.764,8	24.847,8	5.344,0	5.704,0	5.602,4	5.672,0	6.205,4	6.050,9	5.907,2	5.601,2	6.194,0	5.952,0	6.404,5	6.297,2	6.635,6	6.791,2	6.519,5
Petróleo y derivados	12.944,9	13.792,0	14.107,7	3.104,0	3.328,8	3.307,0	3.205,1	3.802,1	3.603,4	3.371,9	3.014,5	3.520,1	3.236,2	3.951,3	3.400,2	3.560,2	3.680,5	3.457,8
Las demás	9.377,5	9.972,8	10.740,1	2.240,0	2.375,2	2.295,3	2.466,9	2.403,3	2.447,5	2.535,3	2.586,8	2.673,9	2.715,9	2.453,3	2.897,0	3.075,4	3.110,7	3.061,7
Comercio no registrado	290,0		319,2	69,0	71,7	74,4	75,0	72,3	75,2	78,0	78,7	75,9	78,9	81,8	82,6	79,6	82,7	85,8
Otras exportaciones	470,0	499,9	518,7	118,0	114,1	118,8	119,1	136,9	121,3	124,5	117,2	135,9	118,5	133,9	130,3	145,2	134,7	136,9
A2 Importaciones	-23.242,6	-24.518,9	-26.178,2	-5.100,8	-5.839,1	-5.952,2	-6.350,5	-5.818,3	-6.159,1	-6.413,5	-6.128,0	-6.419,3	-6.689,9	-6.651,0	-6.418,0	-6.229,2	-6.647,0	-6.736,3
Mercancías generales (3) (4) (5)	-23.219,8	-24.496,1	-26.155,4	-5.095,1	-5.833,4	-5.946,5	-6.344,8	-5.812,6	-6.153,4	-6.407,8	-6.122,3	-6.413,6	-6.684,2	-6.645,3	-6.412,3	-6.223,5	-6.641,3	-6.730,6
Mercancías según SENAE	-23.009,5	-24.205,4	-25.888,8	-5.046,4	-5.784,3	-5.894,9	-6.283,9	-5.762,5	-6.088,3	-6.320,1	-6.034,5	-6.311,6	-6.634,2	-6.592,7	-6.350,3	-6.166,2	-6.591,1	-6.686,7
Bienes de consumo	-4.806,7	-5.012,9	-5.292,5	-1.041,1	-1.191,0	-1.300,6	-1.274,0	-1.228,9	-1.289,6	-1.291,7	-1.202,8	-1.189,5	-1.332,8	-1.356,4	-1.413,8	-1.110,3	-1.331,9	-1.383,7
Otras	-18.202,9	-19.192,5	-20.596,3	-4.005,3	-4.593,4	-4.594,3	-5.009,9	-4.533,6	-4.798,7	-5.028,5	-4.831,7	-5.122,1	-5.301,4	-5.236,3	-4.936,5	-5.055,9	-5.259,3	-5.303,0
Comercio no registrado	-210,3	-290,8	-266,6	-48,7	-49,0	-51,6	-61,0	-50,1	-65,1	-87,7	-87,9	-102,0	-50,1	-52,5	-62,0	-57,3	-50,1	-43,8
Otras importaciones	-22,8	-22,8	-22,8	-5,7	-5,7	-5,7	-5,7	-5,7	-5,7	-5,7	-5,7	-5,7	-5,7	-5,7	-5,7	-5,7	-5,7	-5,7
B Servicios (6)	-1.562,7	-1.391,1	-1.495,3	-398,9	-401,7	-387,9	-374,2	-350,6	-365,1	-340,9	-334,6	-380,6	-388,3	-347,9	-378,6	-335,9	-292,6	-300,3
B1 Servicios prestados	1.587,5	1.807,2	2.029,0	374,7	384,8	404,0	424,0	435,3	449,2	456,0	466,7	482,1	478,4	518,9	549,5	556,3	562,0	592,7
Transportes	398,9	411,9	423,5	89,8	100,5	105,5	103,1	95,8	103,4	109,4	103,3	95,9	103,8	112,6	111,1	99,0	106,9	111,2
Viajes	843,4	1.032,5	1.246,2	199,2	197,8	214,0	232,4	248,6	255,4	258,0	270,5	295,4	283,6	317,7	349,4	362,9	345,8	374,2
Otros servicios	345,2	362,8	359,4	85,7	86,5	84,5	88,5	90,9	90,4	88,7	92,8	90,7	91,0	88,6	89,0	94,4	109,3	107,3
B2 Servicios recibidos	-3.150,2	-3.198,4	-3.524,3	-773,5	-786,5	-791,9	-798,2	-785,9	-814,3	-796,9	-801,3	-862,7	-866,8	-866,8	-928,1	-892,2	-854,5	-892,9
Transportes	-1.761,7	-1.708,4	-1.773,4	-414,8	-435,2	-444,0	-467,6	-408,9	-443,7	-444,8	-411,0	-435,2	-462,7	-455,3	-420,2	-423,8	-439,9	-453,9
Viajes	-593,7	-610,6	-621,4	-145,8	-149,7	-148,3	-149,8	-150,0	-154,0	-152,5	-154,1	-152,6	-156,7	-155,2	-156,8	-155,3	-159,5	-158,0
Otros servicios	-794,9	-879,4	-1.129,5	-212,8	-201,6	-199,6	-180,8	-227,0	-216,7	-199,6	-236,2	-274,8	-247,3	-256,2	-351,1	-313,1	-255,2	-281,1
C Renta	-1.259,5	-1.302,8	-1.394,8	-247,5	-360,0	-255,8	-396,1	-305,3	-353,6	-271,4	-375,5	-299,1	-363,8	-294,1	-422,9	-380,2	-377,9	-305,9
C1 Renta recibida	84,5	105,3	112,6	19,7	18,9	20,1	25,8	25,2	27,0	25,1	28,0	28,5	28,1	27,2	28,8	30,1	30,9	34,5
C2 Renta pagada	-1.344,0	-1.408,1	-1.507,5	-267,2	-378,9	-275,9	-421,9	-330,5	-380,6	-296,4	-403,5	-327,6	-391,8	-321,3	-451,7	-410,4	-408,9	-340,4
Remuneración de empleados	-7,6	-8,4	-9,8	-1,8	-1,9	-1,9	-2,0	-2,0	-2,0	-2,3	-2,2	-2,2	-2,6	-2,7	-2,4	-2,6	-3,0	-2,9
Renta de la inversión directa	-700,9	-675,6	-684,0	-173,8	-151,1	-174,2	-201,8	-202,7	-143,2	-162,0	-167,8	-193,7	-152,2	-153,3	-184,7	-215,3	-151,0	-125,9
Renta de la inversión de cartera	-61,5	-64,0	-63,7	-0,3	-30,5	-0,3	-30,5	-0,2	-31,7	-0,2	-31,7	-0,2	-31,7	-0,1	-31,7	-0,2	-31,7	-0,1
Renta de otra inversión (7)	-573,9	-660,1	-750,0	-91,3	-195,5	-99,4	-187,7	-125,7	-203,8	-131,9	-201,8	-131,5	-205,4	-165,2	-232,9	-192,3	-223,1	-211,5
D Transferencias corrientes	2.722,4	2.480,2	2.398,8	707,6	716,6	667,3	630,9	648,5	639,4	599,6	592,6	589,8	607,8	607,9	593,3	596,6	594,3	521,2
D1 Remesas de emigrantes (8)	2.672,4	2.466,9	2.449,5	656,2	698,3	670,7	647,3	600,8	631,0	609,9	625,1	552,2	616,9	638,8	641,7	597,6	633,5	623,8
D2 Otras transferencias	312,3	289,7	253,0	107,5	80,8	66,4	57,7	110,8	80,7	56,8	41,5	95,2	70,1	49,3	38,4	104,5	68,0	52,9
D3 Transferencias enviadas (8)	-262,3	-276,4	-303,7	-56,0	-62,4	-69,8	-74,1	-63,1	-72,3	-67,1	-73,9	-57,5	-79,2	-80,1	-86,8	-105,4	-107,2	-155,5

3.2.1.1 BALANZA DE PAGOS ANALÍTICA (1) (Cont.)

Millones de dólares

Transacciones \ Período	Años (2)			Trimestres														
	2011	2012	2013	2011-I	2011-II	2011-III	2011-IV	2012-I	2012-II	2012-III	2012-IV	2013-I	2013-II	2013-III	2013-IV	2014-I	2014-II	2014-III
2 CUENTA DE CAPITAL Y FINANCIERA	453,2	-515,5	2.959,4	926,3	-186,1	-181,8	-103,9	-185,4	497,4	1.301,8	-2.129,3	2.116,7	27,9	521,7	293,1	-930,0	1.623,6	1.061,5
A Cuenta de capital	82,3	121,5	66,1	30,6	22,1	17,3	12,3	31,3	21,3	14,1	54,8	26,2	18,8	12,8	8,3	29,0	17,1	12,5
B Cuenta financiera	370,9	-637,0	2.893,3	895,7	-208,2	-199,0	-116,2	-216,7	476,2	1.287,7	-2.184,1	2.090,5	9,1	508,9	284,9	-959,0	1.606,5	1.049,1
B1 Inversión directa en el país	643,8	584,9	728,3	193,4	159,6	65,3	225,4	109,7	181,0	86,3	208,0	118,5	281,4	116,3	212,1	133,1	163,5	135,5
B11 Inversión Bruta	1.045,3	931,8	1.112,8	313,5	257,4	151,8	322,6	204,3	282,2	169,3	276,1	180,3	405,3	215,4	311,8	210,4	218,3	191,2
B12 Desinversión bruta	-401,5	-346,9	-384,5	-120,1	-97,8	-86,5	-97,1	-94,6	-101,2	-83,0	-68,1	-61,7	-123,9	-99,1	-99,7	-77,3	-54,8	-55,7
B2 Inversión de cartera (neta)	41,0	66,7	-909,8	42,6	35,3	-10,0	-26,9	-149,9	90,0	459,3	-332,8	-904,9	-1,0	-132,1	128,2	104,1	1.395,3	-8,7
B21 Títulos de participación en el capital	-139,0	-455,6	-480,5	-51,8	-27,3	-0,3	-59,7	-117,3	-11,1	-20,3	-306,8	-371,3	19,2	-106,1	-22,3	251,5	-595,4	-53,3
B22 Títulos de deuda	180,0	522,3	-429,3	94,4	62,6	-9,7	32,8	-32,6	101,1	479,7	-25,9	-533,6	-20,2	-26,0	150,5	-147,4	1.990,8	44,6
B3 Otra inversión	-313,9	-1.288,6	3.074,8	659,6	-403,1	-254,4	-314,7	-176,5	205,2	742,1	-2.059,4	2.876,9	-271,3	524,7	-55,5	-1.196,2	47,6	922,2
B31 Activos	-2.495,6	-1.591,7	-1.080,6	-386,2	-160,7	-150,5	-1.798,2	-160,5	613,7	260,8	-2.305,7	1.307,6	-629,2	-705,2	-1.053,9	-749,0	-221,8	-1.366,5
B311 Créditos comerciales	-711,4	-778,7	-1.485,9	-178,3	-278,9	-134,6	-119,2	-269,6	-105,9	-96,7	-306,4	-338,0	-366,2	-393,9	-387,8	-410,4	-394,9	-379,1
B312 Moneda y depósitos	-1.102,6	-417,8	-1.859,8	-234,4	132,9	-80,1	-921,0	930,1	672,9	-559,9	-1.460,9	356,0	-320,7	-305,9	-1.589,2	-1.035,4	-0,4	-279,7
B313 Otros activos	-681,5	-395,2	2.265,1	26,5	-14,7	64,3	-757,6	-820,9	46,8	917,4	-538,4	1.289,6	57,7	-5,4	923,1	696,8	173,5	-707,7
B32 Pasivos	2.181,7	303,1	4.155,4	1.045,8	-242,4	-103,9	1.483,5	-16,0	-408,5	481,3	246,3	1.569,3	357,8	1.229,9	998,4	-447,3	269,5	2.288,8
B321 Créditos comerciales	583,1	-428,0	1.412,4	891,9	-133,1	-86,1	-88,2	-123,1	-123,2	-89,5	-92,2	-75,7	-132,3	1.062,8	557,5	-563,4	-59,9	1.287,3
Gobierno general	532,4	-495,1	1.362,7	867,3	-132,2	-84,6	-118,1	-121,5	-122,4	-124,5	-126,7	-129,0	-131,3	1.064,6	558,5	-561,7	-58,9	1.289,1
Otros sectores	50,7	67,1	49,7	24,6	-0,8	-1,5	29,9	-1,6	-0,9	35,0	34,5	53,3	-1,0	-1,7	-1,0	-1,8	-1,0	-1,8
B322 Préstamos	1.599,3	657,9	2.766,5	174,2	-132,3	27,2	1.530,0	96,8	-302,0	585,1	278,1	1.707,6	490,7	142,6	425,7	74,2	332,0	1.028,2
Autoridades monetarias	-0,3	-0,3	-0,3	-0,1	0,0	-0,1	0,0	-0,1	0,0	-0,1	0,0	-0,1	0,0	-0,1	0,0	-0,1	0,0	-0,1
Gobierno general	1.405,4	794,3	2.129,3	212,6	-135,1	-67,6	1.395,5	157,4	-193,6	633,0	198,4	1.517,3	238,6	12,1	362,2	-6,4	248,4	591,1
Bancos	-65,4	29,7	-75,2	-53,7	-4,0	-3,7	-4,0	-3,8	46,0	-12,2	-0,3	-12,2	-50,3	-12,3	-0,3	-9,1	-0,3	-9,1
Otros sectores	259,6	-165,8	712,7	15,4	6,9	98,7	138,6	-56,8	-154,4	-35,5	80,0	202,6	302,4	142,9	63,8	89,8	83,9	446,2
Sector privado	254,1	-157,9	715,4	12,7	8,7	93,7	139,0	-54,5	-148,5	-36,6	81,8	202,1	310,0	143,0	60,3	67,4	94,9	446,6
Empresas públicas	5,5	-8,0	-2,7	2,7	-1,9	4,9	-0,4	-2,2	-5,9	1,0	-1,8	0,4	-7,6	-0,1	3,5	22,4	-11,0	-0,4
B323 Moneda y depósitos	-0,7	73,2	-23,5	-20,3	23,0	-45,1	41,7	10,3	16,7	-14,3	60,4	-62,6	-0,6	24,5	15,2	41,9	-2,6	-26,7
B324 Otros pasivos	0,0	0,0	0,0	0,0	0,0	0,0	0,0	0,0	0,0	0,0	0,0	0,0	0,0	0,0	0,0	0,0	0,0	0,0
3 ERRORES Y OMISIONES	78,8	97,4	-129,6	-101,7	64,8	98,6	15,8	21,4	46,6	-43,0	75,2	-109,6	15,6	28,0	-78,6	45,3	-90,8	-105,5
BALANZA DE PAGOS GLOBAL (1+2+3)	272,0	-581,9	1.845,9	1.316,1	-115,8	-216,3	-712,0	425,0	553,1	942,4	-2.502,4	1.903,9	-641,4	484,9	98,5	-373,0	1.818,2	877,1
FINANCIAMIENTO	-272,0	581,9	-1.845,9	-1.316,1	115,8	216,3	712,0	-425,0	-553,1	-942,4	2.502,4	-1.903,9	641,4	-484,9	-98,5	373,0	-1.818,2	-877,1
Activos de reserva	-335,6	475,1	-1.878,0	-1.325,4	106,0	206,1	677,8	-410,5	-562,8	-952,5	2.400,9	-1.890,5	612,5	-473,0	-127,0	384,3	-1.846,2	-866,7
Uso del crédito del FMI	0,0	0,0	0,0	0,0	0,0	0,0	0,0	0,0	0,0	0,0	0,0	0,0	0,0	0,0	0,0	0,0	0,0	0,0
Financiamiento excepcional	63,6	106,8	32,1	9,4	9,8	10,2	34,2	-14,5	9,7	10,2	101,5	-13,4	28,9	-12,0	28,5	-11,2	28,0	-10,4

(1) Datos provisionales. (2) Los valores de las balanzas anuales correspondientes a los pagos efectivos y atrasos de amortizaciones e intereses de la deuda externa de mediano y largo plazos, difieren de las sumas de los valores trimestrales debido a que, en estos períodos se manejan diferentes tipos de cambios y la distribución de los pagos atrasados difiere de los registrados en períodos anuales. (3) Incluye comercio no registrado. Ver nota metodológica de balanza de pagos (<http://www.bce.fin.ec/docs.php?path=:/documentos/Estadisticas/SectorExterno/BalanzaPagos/metodologia.pdf>). Esta información se reprocesó desde el primer trimestre de 2012. (4) Las importaciones de combustibles en 2013, se redujeron aproximadamente en USD 152 millones, debido a que este rubro ya se contabilizó en 2011. (5) Incluye importaciones de la ex Junta de Defensa Nacional. (6) Se amplió la cobertura de los Servicios Financieros, a través de la sectorización de las cuentas de ingresos y egresos de los balances de las instituciones financieras. (7) Incluye reprocesos en la Renta asociados a la venta anticipada de petróleo. (8) Las cifras de remesas recibidas, enviadas y otras transferencias corrientes durante el primer y segundo trimestres de 2014, fueron reprocesadas en USD 30.5 millones, USD 4.1 millones y USD 15.0 millones, en su orden, por mejora de la cobertura y cambios en la participación en el mercado, de una de las principales empresas remesadoras.

3.2.1.2 BALANZA DE PAGOS NORMALIZADA (1) (Cont.)

Millones de dólares

Transacciones \ Período	Años (2)			Trimestres														
	2011	2012	2013	2011-I	2011-II	2011-III	2011-IV	2012-I	2012-II	2012-III	2012-IV	2013-I	2013-II	2013-III	2013-IV	2014-I	2014-II	2014-III
2 CUENTA DE CAPITAL Y FINANCIERA (A+B)	181,2	66,4	1.113,5	-389,8	-70,3	34,5	608,1	-610,4	-55,7	359,4	373,0	212,9	669,3	36,7	194,6	-557,0	-194,6	184,5
A Cuenta de capital	98,8	137,9	84,9	33,0	27,9	19,8	18,1	33,8	26,8	16,8	60,4	29,1	25,2	15,9	14,7	32,4	23,7	16,0
B Cuenta financiera	82,5	-71,5	1.028,6	-422,8	-98,1	14,7	590,0	-644,3	-82,5	342,6	312,6	183,7	644,1	20,8	179,9	-589,3	-218,4	168,4
B1 Inversión directa	643,8	584,9	728,3	193,4	159,6	65,3	225,4	109,7	181,0	86,3	208,0	118,5	281,4	116,3	212,1	133,1	163,5	135,5
B11 Inversión Bruta	1.045,3	931,8	1.112,8	313,5	257,4	151,8	322,6	204,3	282,2	169,3	276,1	180,3	405,3	215,4	311,8	210,4	218,3	191,2
B12 Desinversión bruta	-401,5	-346,9	-384,5	-120,1	-97,8	-86,5	-97,1	-94,6	-101,2	-83,0	-68,1	-61,7	-123,9	-99,1	-99,7	-77,3	-54,8	-55,7
B2 Inversión de cartera (neta)	41,0	66,7	-909,8	42,6	35,3	-10,0	-26,9	-149,9	90,0	459,3	-332,8	-904,9	-1,0	-132,1	128,2	104,1	1.395,3	-8,7
B21 Títulos de participación en capital	-139,0	-455,6	-480,5	-51,8	-27,3	-0,3	-59,7	-117,3	-11,1	-20,3	-306,8	-371,3	19,2	-106,1	-22,3	251,5	-595,4	-53,3
B22 Títulos de deuda	180,0	522,3	-429,3	94,4	62,6	-9,7	32,8	-32,6	101,1	479,7	-25,9	-533,6	-20,2	-26,0	150,5	-147,4	1.990,8	44,6
B3 Otra inversión	-266,7	-1.198,2	3.088,1	666,6	-399,0	-246,7	-286,3	-193,5	209,3	749,5	-1.963,5	2.860,6	-248,8	509,7	-33,4	-1.210,8	69,1	908,3
B31 ACTIVOS	-2.495,6	-1.591,7	-1.080,6	-386,2	-160,7	-150,5	-1.798,2	-160,5	613,7	260,8	-2.305,7	1.307,6	-629,2	-705,2	-1.053,9	-749,0	-221,8	-1.366,5
B311 Créditos comerciales	-711,4	-778,7	-1.485,9	-178,3	-278,9	-134,6	-119,6	-269,6	-105,9	-96,7	-306,4	-338,0	-366,2	-393,9	-387,8	-410,4	-394,9	-379,1
B312 Moneda y depósitos	-1.102,6	-417,8	-1.859,8	-234,4	132,9	-80,1	-921,0	930,1	672,9	-559,9	-1.460,9	356,0	-320,7	-305,9	-1.589,2	-1.035,4	-0,4	-279,7
B313 Otros activos	-681,5	-395,2	2.265,1	26,5	-14,7	64,3	-757,6	-820,9	46,8	917,4	-538,4	1.289,6	57,7	-5,4	923,1	696,8	173,5	-707,7
B32 PASIVOS	2.228,8	393,5	4.168,6	1.052,8	-238,3	-96,3	1.511,9	-33,0	-404,4	488,8	342,2	1.553,0	380,4	1.214,8	1.020,5	-461,8	290,9	2.274,8
B321 Créditos comerciales	583,1	-428,0	1.412,4	891,9	-133,1	-86,1	-88,2	-123,1	-123,2	-89,5	-92,2	-75,7	-132,3	1.062,8	557,5	-563,4	-59,9	1.287,3
Gobierno general	532,4	-495,1	1.362,7	867,3	-132,2	-84,6	-118,1	-121,5	-122,4	-124,5	-126,7	-129,0	-131,3	1.064,6	558,5	-561,7	-58,9	1.289,1
Otros sectores	50,7	67,1	49,7	24,6	-0,8	-1,5	29,9	-1,6	-0,9	35,0	34,5	53,3	-1,0	-1,7	-1,0	-1,8	-1,0	-1,8
B322 Préstamos	1.599,3	657,9	2.766,5	174,2	-132,3	27,2	1.530,0	96,8	-302,0	585,1	278,1	1.707,6	490,7	142,6	425,7	74,2	332,0	1.028,2
Autoridades monetarias	-0,3	-0,3	-0,3	-0,1	0,0	-0,1	0,0	-0,1	0,0	-0,1	0,0	-0,1	0,0	-0,1	0,0	-0,1	0,0	-0,1
Gobierno general	1.405,4	794,3	2.129,3	212,6	-135,1	-67,6	1.395,5	157,4	-193,6	633,0	198,4	1.517,3	238,6	12,1	362,2	-6,4	248,4	591,1
Bancos	-65,4	29,7	-75,2	-53,7	-4,0	-3,7	-4,0	-3,8	46,0	-12,2	-0,3	-12,2	-50,3	-12,3	-0,3	-9,1	-0,3	-9,1
Otros sectores	259,6	-165,8	712,7	15,4	6,9	98,7	138,6	-56,8	-154,4	-35,5	80,0	202,6	302,4	142,9	63,8	89,8	83,9	446,2
Desembolsos	6.193,3	5.280,3	5.752,2	1.413,2	1.554,3	1.551,8	1.674,0	1.307,7	1.269,5	1.298,7	1.404,4	1.367,7	1.594,8	1.311,8	1.477,9	1.307,7	1.335,3	1.413,1
Amortizaciones	-5.933,7	-5.446,1	-5.039,5	-1.397,8	-1.547,5	-1.453,1	-1.535,4	-1.364,4	-1.423,9	-1.334,2	-1.324,4	-1.165,1	-1.292,4	-1.168,9	-1.414,1	-1.217,8	-1.251,4	-966,9
B323 Moneda y depósitos	-0,7	73,2	-23,5	-20,3	23,0	-45,1	41,7	10,3	16,7	-14,3	60,4	-62,6	-0,6	24,5	15,2	41,9	-2,6	-26,7
B324 Otros pasivos	47,1	90,4	13,3	7,0	4,1	7,7	28,4	-17,0	4,1	7,4	95,9	-16,3	22,6	-15,1	22,0	-14,6	21,4	-13,9
B4 Activos de reserva	-335,6	475,1	-1.878,0	-1.325,4	106,0	206,1	677,8	-410,5	-562,8	-952,5	2.400,9	-1.890,5	612,5	-473,0	-127,0	384,3	-1.846,2	-866,7
Oro monetario	-106,0	-109,3	379,1	-28,3	-56,2	-96,7	75,2	-111,5	54,4	-150,9	98,8	49,3	342,6	-114,7	101,9	-74,6	595,6	33,7
Derechos especiales de giro	1,8	-1,1	-3,7	-0,4	0,2	1,2	0,7	-0,1	0,6	-0,3	-1,4	0,7	0,0	-0,4	-4,0	0,0	0,1	1,2
Posición de reserva en el FMI	-17,4	0,0	-0,1	-0,8	-0,3	0,7	-17,0	-0,4	0,9	-0,7	0,2	1,1	-0,2	-0,9	-0,2	-0,2	0,0	1,8
Divisas	-210,3	1.128,4	-2.619,0	-1.292,9	145,9	315,3	621,3	-297,7	-636,7	-780,2	2.842,9	-1.885,2	172,7	-767,7	-138,8	376,4	-2.316,1	-1.037,3
Otros activos	-3,6	-542,9	365,7	-3,1	16,3	-14,3	-2,4	-0,8	18,0	-20,4	-539,6	-56,4	97,4	410,7	-86,0	82,6	-125,9	133,9
ERRORES Y OMISIONES (1+2)	78,8	97,4	-129,6	-101,7	64,8	98,6	15,8	21,4	46,6	-43,0	75,2	-109,6	15,6	28,0	-78,6	45,3	-90,8	-105,5

(1) Datos provisionales. (2) Los valores de las balanzas anuales correspondientes a los pagos efectivos y atrasos de amortizaciones e intereses de la deuda externa de mediano y largo plazos, difieren de las sumas de los valores trimestrales debido a que en estos periodos se manejan diferentes tipos de cambios y la distribución de los pagos atrasados difiere de los registrados en periodos anuales. (3) Incluye comercio no registrado. Ver nota metodológica de balanza de pagos (<http://www.bce.fin.ec/docs.php?path=~/documentos/Estadisticas/SectorExterno/BalanzaPagos/metodologia.pdf>). Esta información se reprocesó desde el primer trimestre de 2012. (4) Las importaciones de combustibles en 2013, se redujeron aproximadamente en USD 152 millones, debido a que este rubro ya se contabilizó en 2011. (5) Incluye importaciones de la ex Junta de Defensa Nacional. (6) Se amplió la cobertura de los Servicios Financieros, a través de la sectorización de las cuentas de ingresos y egresos de los balances de las instituciones financieras. (7) Incluye reprocesos en la Renta asociados a la venta anticipada de petróleo. (8) Las cifras de remesas recibidas, enviadas y otras transferencias corrientes durante el primer y segundo trimestres de 2014, fueron reprocesadas en USD 30.5 millones, USD 4.1 millones y USD 15.0 millones, en su orden, por mejora de la cobertura y cambios en la participación en el mercado, de una de las principales empresas remesadoras.

3.2.2 BALANZA COMERCIAL (1) Millones de dólares

Período	EXPORTACIONES FOB (2)			IMPORTACIONES FOB (7)			BALANZA COMERCIAL			TASAS DE CRECIMIENTO (n/n-1)		ÍNDICE DE COBERTURA	ÍNDICE DE TÉRMINOS DE INTER- CAMBIO (5)
	Total	Petroleras (6)	No petro- leras	Total	Petroleras (3)	No petroleras (4)	Total	Petrolera	No petrolera	Exportacio- nes	Importacio- nes		
	a=b+c	b	c	d=e+f	e	f	g=a-d	h=b-e	i=c-f			j=(a/d)x100	
2009	13.863,06	6.964,64	6.898,42	14.096,90	2.338,31	11.758,60	-233,85	4.626,33	-4.860,18	-26,33	-20,52	98,34	131,60
2010	17.489,93	9.673,23	7.816,70	19.468,65	4.042,82	15.425,83	-1.978,73	5.630,40	-7.609,13	26,16	38,11	89,84	158,74
2011	22.322,35	12.944,87	9.377,49	23.151,86	5.086,54	18.065,32	-829,50	7.858,33	-8.687,83	27,63	18,92	96,42	190,29
2012	23.764,76	13.791,96	9.972,80	24.205,37	5.441,27	18.764,09	-440,61	8.350,68	-8.791,29	6,46	4,55	98,18	191,33
2013	24.847,85	14.107,73	10.740,12	25.888,84	5.927,39	19.961,45	-1.040,99	8.180,34	-9.221,33	4,56	6,95	95,98	190,89
2012													
Enero - noviembre	21.713,58	12.697,41	9.016,17	22.220,33	4.982,22	17.238,11	-506,75	7.715,19	-8.221,94	6,72	5,61	97,72	
Diciembre	2.051,18	1.094,55	956,63	1.985,04	459,06	1.525,98	66,14	635,49	-569,35	16,42	-8,01	103,33	185,34
2013													
Enero - noviembre	22.671,85	12.922,51	9.749,35	23.963,29	5.469,76	18.493,53	-1.291,43	7.452,75	-8.744,18	4,41	7,84	94,61	
Enero	1.928,95	1.086,11	842,84	2.182,95	402,62	1.780,33	-253,99	683,50	-937,49	-5,96	9,97	88,36	195,68
Febrero	2.061,90	1.211,59	850,32	2.023,62	569,92	1.453,70	38,28	641,67	-603,38	6,89	-7,30	101,89	197,12
Marzo	2.203,19	1.222,40	980,79	2.105,06	550,26	1.554,81	98,13	672,14	-574,01	6,85	4,02	104,66	191,41
Abril	1.925,02	1.036,78	888,24	2.139,64	446,44	1.693,20	-214,62	590,35	-804,96	-12,63	1,64	89,97	193,24
Mayo	2.049,72	1.085,08	964,64	2.379,05	461,55	1.917,50	-329,33	623,52	-952,86	6,48	11,19	86,16	194,83
Junio	1.977,30	1.114,32	862,98	2.115,48	552,47	1.563,01	-138,18	561,85	-700,02	-3,53	-11,08	93,47	192,65
Julio	2.123,11	1.340,60	782,51	2.171,98	376,97	1.795,01	-48,87	963,63	-1.012,50	7,37	2,67	97,75	201,28
Agosto	2.101,36	1.263,82	837,54	2.324,89	568,06	1.756,83	-223,53	695,76	-919,29	-1,02	7,04	90,39	197,34
Septiembre	2.180,07	1.346,83	833,24	2.095,85	521,00	1.574,85	84,22	825,83	-741,61	3,75	-9,85	104,02	196,88
Octubre	2.122,84	1.175,74	947,10	2.348,79	569,02	1.779,76	-225,95	606,72	-832,67	-2,62	12,07	90,38	189,90
Noviembre	1.998,39	1.039,23	959,16	2.075,98	451,44	1.624,54	-77,58	587,79	-665,38	-5,86	-11,61	96,26	180,41
Diciembre	2.175,99	1.185,22	990,77	1.925,55	457,63	1.467,92	250,44	727,59	-477,15	8,89	-7,25	113,01	188,86
2014													
Enero - noviembre	24.064,24	12.679,09	11.385,15	24.188,50	5.936,84	18.251,66	-124,25	6.742,25	-6.866,51	1.104,18	1.065,16	99,49	
Enero	2.016,40	1.075,95	940,45	2.229,51	633,53	1.595,98	-213,11	442,42	-655,53	-7,33	15,79	90,44	190,53
Febrero	2.167,53	1.147,65	1.019,88	1.872,54	463,65	1.408,88	294,99	683,99	-389,00	7,49	-16,01	115,75	200,02
Marzo	2.451,70	1.336,58	1.115,12	2.064,18	564,97	1.499,20	387,52	771,61	-384,09	13,11	10,23	118,77	197,56
Abril	1.883,75	875,95	1.007,79	2.117,14	487,86	1.629,29	-233,40	388,10	-621,49	-23,17	2,57	88,98	198,47
Mayo	2.604,08	1.513,03	1.091,06	2.332,06	548,85	1.783,21	272,02	964,18	-692,15	38,24	10,15	111,66	195,28
Junio	2.303,37	1.291,56	1.011,81	2.141,93	508,20	1.633,74	161,44	783,36	-621,93	-11,55	-8,15	107,54	199,12
Julio	2.138,03	1.166,63	971,40	2.227,45	451,82	1.775,63	-89,42	714,81	-804,23	-7,18	3,99	95,99	189,23
Agosto	2.288,11	1.258,29	1.029,83	2.277,39	574,11	1.703,28	10,72	684,17	-673,45	7,02	2,24	100,47	183,49
Septiembre	2.103,91	1.033,55	1.070,36	2.181,90	495,84	1.686,05	-77,99	537,70	-615,70	-8,05	-4,19	96,43	182,20
Octubre	2.077,04	1.016,82	1.060,22	2.454,59	600,98	1.853,61	-377,55	415,84	-793,40	-1,28	12,50	84,62	169,50
Noviembre	2.030,33	963,09	1.067,24	2.289,81	607,03	1.682,78	-259,48	356,06	-615,54	-2,25	-6,71	88,67	154,66

(1) La información de balanza comercial hasta el 2012 es definitiva, desde 2013 es provisional, su reproceso se realiza conforme a la recepción de documentos fuente de las operaciones de comercio exterior; por consiguiente, las cifras que constan en este cuadro no necesariamente corresponden a las publicadas trimestralmente en la balanza de pagos. (2) Las exportaciones incluyen estimaciones por subregistro de documentos. (3) Incluye el cambio de metodología para el registro de las importaciones de derivados de petróleo, que consiste en reemplazar al Servicio Nacional de Aduanas del Ecuador -SENAE_ por la empresa Pública de Hidrocarburos del Ecuador -EP Petroecuador- como fuente principal de información de las importaciones de derivados. (4) Incluye importaciones de la HJDN. (5) Base 2000=100. Datos sujetos a revisión. (6) A partir de 2011, y en el marco de la Ley Reformatoria a la Ley de Hidrocarburos, publicada en el Suplemento del Registro Oficial No. 244 de julio 27 de 2010, en las estadísticas de las exportaciones de petróleo crudo, se incluye a la Secretaría de Hidrocarburos (SH), del Ministerio de Recursos Naturales no Renovables del Ecuador (MRNNR), como nueva fuente de información. Esta entidad es la responsable de proveer información sobre las distintas modalidades de pago, que por concepto de tarifa, reciben las compañías petroleras privadas que operan en el Ecuador, bajo la modalidad contractual de prestación de servicios. Para fines de este cuadro, se incluye el pago en especie destinado a la exportación. (7) El BCE acogiendo las recomendaciones internacionales para el registro estadístico del comercio internacional de mercancías, a partir de la publicación IEM N°1942, ha incluido en el grupo de Bienes de Consumo, las importaciones realizadas desde el año 2011 bajo la modalidad de Tráfico Postal Internacional y Correos Rápidos, cuya fuente de información es el SENA E, las mismas que en este cuadro se suman en las importaciones no petroleras.

FUENTE: Banco Central del Ecuador.

3.2.2a BALANZA COMERCIAL (1)
-Toneladas métricas y valor USD FOB (en miles)-

Período	Enero-noviembre 2012			Enero-noviembre 2013			Enero-noviembre 2014			Variación 2014-2013		
	a	b	b/a	a	b	b/a	a	b	b/a	TM	Valor USD FOB	Valor unitario
	TM	Valor USD FOB	Valor unitario	TM	Valor USD FOB	Valor unitario	TM	Valor USD FOB	Valor unitario	TM	Valor USD FOB	Valor unitario
Exportaciones totales	25.457	21.713.580		26.789	22.671.855		28.665	24.064.242		7,0%	6,1%	
Petroleras	17.994	12.697.408	98	18.819	12.922.507	96	20.170	12.679.090	88	7,2%	-1,9%	-8,2%
No petroleras	7.464	9.016.172	1.208	7.970	9.749.348	1.223	8.495	11.385.152	1.340	6,6%	16,8%	9,6%
Importaciones totales	13.010	22.220.327		14.502	23.963.278		15.732	24.188.498		8,5%	0,9%	
Bienes de consumo	989	4.451.508	4.648	915	4.608.854	5.257	1.022	4.574.089	4.671	11,6%	-0,8%	-11,1%
Tráfico Postal Internacional y Correos Rápidos (2)	n.d.	144.952		4,2	201.803		4,0	198.138		-6,0%	-1,8%	
Materias primas	6.683	6.682.362	1.000	7.528	7.288.238	968	7.896	7.391.094	936	4,9%	1,4%	-3,3%
Bienes de capital	501	5.897.691	11.782	528	6.275.114	11.895	526	6.017.817	11.441	-0,3%	-4,1%	-3,8%
Combustibles y Lubricantes	4.833	4.982.218	1.031	5.525	5.469.757	990	6.284	5.936.837	945	13,7%	8,5%	-4,6%
Diversos	4	39.697	9.695	6	57.471	9.592	5	44.497	9.013	-17,6%	-22,6%	-6,0%
Ajustes (3)		21.900			62.041			26.026			-58,1%	
Balanza Comercial - Total		-506.747			-1.291.423			-124.256			90,4%	
Bal. Comercial - Petrolera		7.715.190			7.452.750			6.742.254			-9,5%	
Bal. Comercial - No petrolera		-8.221.938			-8.744.173			-6.866.510			21,5%	

(1) Las cifras son provisionales; su reproceso se realiza conforme a la recepción de documentos fuente de las operaciones de comercio exterior. A partir de 2011, y en el marco de la Ley Reformativa a la Ley de Hidrocarburos, publicada en el Suplemento del Registro Oficial No. 244 de julio 27 de 2010, en las estadísticas de las exportaciones de petróleo crudo, se incluye a la Secretaría de Hidrocarburos (SHE), del Ministerio de Recursos Naturales no Renovables del Ecuador (MRNNR), como nueva fuente de información. Esta entidad es la responsable de proveer información sobre las distintas modalidades de pago, que por concepto de tarifa, reciben las compañías petroleras privadas que operan en el Ecuador, bajo la modalidad contractual de prestación de servicios. Para fines de este cuadro, se incluye el pago en especie destinado a la exportación. (2) El BCE acogiendo las recomendaciones internacionales para el registro estadístico del comercio internacional de mercancías, a partir de la publicación IEM N° 1942, ha incluido en el grupo de Bienes de Consumo, las importaciones realizadas desde el año 2011 bajo la modalidad de Tráfico Postal Internacional y Correos Rápidos, cuya fuente de información es el SENA. (3) Corresponde a las importaciones del Ministerio de Defensa Nacional.

3.3.2 MOVIMIENTO DE LA DEUDA EXTERNA PRIVADA (1)
Millones de dólares al final de período (2)

Período	SALDO INICIAL	DESEMBOLSOS			AMORTIZACIONES (5)				INTERESES (5)			Ajustes	SALDO FINAL (5)
		Efectivos	Refinanciados	TOTAL	Efectivas (3)	Refinanciadas y condonadas	No registradas (4)	TOTAL	Efectivos (3)	No registrados (4)	TOTAL		
2009	6.878,2	4.868,7	2.417,7	7.286,4	4.615,4	2.433,5	894,1	7.943,0	340,7	251,6	592,4	-65,9	6.155,8
2010	6.155,8	4.490,5	1.478,1	5.968,6	4.634,1	1.414,7	763,8	6.812,6	242,1	327,5	569,6	0,5	5.312,2
2011	5.312,2	5.363,0	1.270,6	6.633,6	4.794,4	1.109,0	411,1	6.314,5	239,2	386,8	626,0	-360,3	5.271,0
2012	5.271,0	4.304,6	1.367,6	5.672,2	4.017,6	1.246,1	508,7	5.772,3	228,9	491,0	719,9	-11,1	5.159,7
2013	5.159,7	5.039,7	1.071,0	6.110,6	3.922,1	918,2	212,4	5.396,9	219,3	597,8	817,0	2,2	5.875,7
2012													
Enero	5.271,0	351,1	112,5	463,5	349,2	111,1	43,2	503,5	13,0	391,3	404,3	1,1	5.232,1
Febrero	5.271,0	666,6	197,8	864,3	648,8	196,6	59,7	905,1	18,8	394,3	413,1	1,9	5.232,2
Marzo	5.271,0	1.056,1	313,1	1.369,2	1.030,6	303,2	123,1	1.456,8	57,4	400,6	458,0	1,0	5.184,4
Abril	5.271,0	1.377,1	464,6	1.841,8	1.327,8	455,0	153,2	1.936,0	70,6	411,2	481,8	1,3	5.178,1
Mayo	5.271,0	1.750,8	604,3	2.355,1	1.640,4	590,8	199,9	2.431,1	92,6	419,6	512,2	-1,7	5.193,3
Junio	5.271,0	2.129,2	711,9	2.841,1	2.041,2	681,5	250,3	2.973,0	119,5	428,9	548,5	-1,7	5.137,4
Julio	5.271,0	2.506,4	805,3	3.311,7	2.354,7	768,3	288,4	3.411,4	155,2	435,5	590,6	-1,8	5.169,5
Agosto	5.271,0	2.849,5	864,9	3.714,4	2.681,2	836,0	315,1	3.832,2	162,9	440,3	603,2	-1,1	5.152,1
Septiembre	5.271,0	3.174,0	1.010,4	4.184,4	3.049,2	970,0	368,5	4.387,8	178,7	445,3	624,0	0,8	5.068,4
Octubre	5.271,0	3.520,9	1.124,9	4.645,8	3.330,4	1.070,3	411,9	4.812,5	188,1	454,3	642,4	0,7	5.105,0
Noviembre	5.271,0	3.846,7	1.248,3	5.095,0	3.635,6	1.153,7	454,7	5.244,1	200,7	469,8	670,5	-12,3	5.109,6
Diciembre	5.271,0	4.304,6	1.367,6	5.672,2	4.017,6	1.246,1	508,7	5.772,3	228,9	491,0	719,9	-11,1	5.159,7
2013													
Enero	5.159,7	342,5	98,6	441,1	293,2	97,1	29,6	420,0	11,2	494,6	505,8	1,6	5.182,5
Febrero	5.159,7	699,6	184,1	883,6	580,2	169,0	54,4	803,6	24,3	496,3	520,6	-0,6	5.239,2
Marzo	5.159,7	1.157,2	262,1	1.419,3	896,9	243,4	83,9	1.224,2	54,0	502,8	556,8	-2,1	5.352,6
Abril	5.159,7	1.564,6	441,6	2.006,1	1.233,6	409,1	117,9	1.760,7	73,6	504,9	578,5	-1,7	5.403,6
Mayo	5.159,7	2.127,4	475,6	2.602,9	1.517,2	436,4	168,3	2.121,9	87,5	518,0	605,5	-2,8	5.637,9
Junio	5.159,7	2.590,7	589,2	3.179,9	1.871,9	529,1	227,3	2.628,3	115,8	529,3	645,1	-2,2	5.709,1
Julio	5.159,7	3.002,1	636,4	3.638,5	2.198,8	568,4	253,9	3.021,1	126,0	533,5	659,5	-0,5	5.776,7
Agosto	5.159,7	3.374,5	723,5	4.098,0	2.526,4	642,8	289,2	3.458,4	136,3	535,7	672,0	-0,7	5.798,6
Septiembre	5.159,7	3.757,4	803,6	4.561,0	2.829,1	719,1	345,3	3.893,5	164,7	551,8	716,5	1,2	5.828,4
Octubre	5.159,7	4.164,1	910,9	5.075,0	3.166,9	802,0	422,2	4.391,2	174,8	556,9	731,7	2,7	5.846,3
Noviembre	5.159,7	4.520,8	998,0	5.518,8	3.514,3	865,6	485,6	4.865,6	186,8	572,6	759,4	1,2	5.814,2
Diciembre	5.159,7	5.039,7	1.071,0	6.110,6	3.922,1	918,2	556,6	5.396,9	219,3	597,8	817,0	2,2	5.875,7
2014													
Enero	5.875,7	403,2	115,7	518,9	314,0	96,3	18,8	429,1	32,7	601,0	633,6	-1,1	5.964,3
Febrero	5.875,7	774,4	176,4	950,7	646,0	149,9	42,9	838,7	49,6	602,9	652,5	-0,3	5.987,3
Marzo	5.875,7	1.072,7	237,8	1.310,5	1.015,0	207,3	68,9	1.291,3	58,7	606,9	665,6	-0,1	5.894,7
Abril	5.875,7	1.419,4	357,9	1.777,3	1.326,7	316,0	105,9	1.748,6	91,0	609,3	700,3	0,4	5.904,8
Mayo	5.875,7	1.830,7	418,9	2.249,6	1.612,8	367,8	157,4	2.138,0	102,8	621,3	724,1	-0,7	5.986,5
Junio	5.875,7	2.189,4	484,8	2.674,2	1.969,5	419,9	186,7	2.576,2	133,0	631,6	764,6	-0,6	5.973,2
Julio	5.875,7	2.636,4	556,4	3.192,8	2.028,1	484,1	230,5	2.742,7	151,1	636,1	787,1	-2,6	6.323,2
Agosto	5.875,7	3.122,4	630,0	3.752,4	2.604,1	550,8	265,8	3.420,7	161,9	639,4	801,3	-4,2	6.203,1
Septiembre	5.875,7	3.526,6	696,0	4.222,6	2.696,7	613,5	305,9	3.616,2	171,5	644,3	815,8	-8,7	6.473,4
Octubre	5.875,7	3.847,3	803,2	4.650,5	3.005,8	720,4	365,6	4.091,7	182,6	649,9	832,5	-9,3	6.425,1
Noviembre	5.875,7	4.282,6	848,7	5.131,3	3.284,8	759,9	448,1	4.492,9	188,8	667,8	856,5	-10,8	6.503,3

(1) Incluye deuda externa de corto y largo plazo registrada en el Banco Central. Los valores de amortizaciones e intereses difieren de los registrados en la balanza de pagos. (2) Los movimientos mensuales son acumulados. (3) Incluye pagos de atrasos. (4) La Regulación 134-2006 del Directorio del Banco Central del Ecuador publicada en el Registro Oficial No. 417 del 14 de diciembre de 2006 establece que los deudores privados que hayan registrado sus créditos externos en el BCE también están obligados a registrar los pagos tanto por amortizaciones como por intereses de la deuda contratada. Los rubros "No Registrados" corresponden a pagos vencidos y a pagos efectuados pero no registrados en el BCE. (5) Las amortizaciones, los intereses y el saldo final de la deuda externa privada publicados en la IEM difieren de los publicados por la Dirección de Servicios Bancarios Internacionales (DSBI). Por consideraciones legales, el criterio utilizado por la DSBI asume que los pagos no registrados equivalen a atrasos. Por consideraciones estadísticas, la Dirección de Estadísticas Económicas asume que los pagos se realizaron puntualmente aunque no se hayan registrado en el BCE. Este es el mismo criterio que ha sido utilizado anteriormente y por lo tanto garantiza la continuidad de la serie de la IEM.

FUENTE: Banco Central del Ecuador.

3.4.3 TASAS DE INFLACIÓN DE ESTADOS UNIDOS DE AMÉRICA Y TASAS DE INTERÉS INTERNACIONALES

Datos al final del período

Período / No. de días	TASAS DE INFLACIÓN ESTADOS UNIDOS DE AMÉRICA VARIACIÓN ANUAL (1)	TASAS DE INTERÉS						
		Fondos Federales	PRIME New York	30	60	LIBOR 90 180 360		
2010	1,64	0,25	3,25	0,26	0,28	0,30	0,46	0,78
2011	3,16	0,25	3,25	0,30	0,43	0,58	0,81	1,13
2012	2,07	0,25	3,25	0,21	0,25	0,31	0,51	0,84
2013	1,47	0,25	3,25	0,17	0,21	0,25	0,35	0,58
2014	n.d	0,25	3,25	0,17	0,22	0,26	0,36	0,63
2012								
Enero	2,93	0,25	3,25	0,26	0,39	0,54	0,78	1,10
Febrero	2,87	0,25	3,25	0,24	0,36	0,48	0,75	1,06
Marzo	2,65	0,25	3,25	0,24	0,35	0,47	0,73	1,05
Abril	2,30	0,25	3,25	0,24	0,35	0,47	0,73	1,05
Mayo	1,70	0,25	3,25	0,24	0,35	0,47	0,74	1,07
Junio	1,66	0,25	3,25	0,25	0,34	0,46	0,73	1,07
Julio	1,41	0,25	3,25	0,25	0,34	0,44	0,73	1,05
Agosto	1,69	0,25	3,25	0,23	0,33	0,42	0,71	1,03
Septiembre	1,99	0,25	3,25	0,21	0,29	0,36	0,64	0,97
Octubre	2,16	0,25	3,25	0,21	0,26	0,31	0,54	0,88
Noviembre	1,76	0,25	3,25	0,21	0,26	0,31	0,53	0,86
Diciembre	1,74	0,25	3,25	0,21	0,25	0,31	0,51	0,84
2013								
Enero	1,59	0,25	3,25	0,20	0,25	0,30	0,47	0,78
Febrero	1,98	0,25	3,25	0,20	0,24	0,29	0,46	0,75
Marzo	1,47	0,25	3,25	0,20	0,24	0,28	0,44	0,73
Abril	1,06	0,25	3,25	0,20	0,24	0,27	0,43	0,70
Mayo	1,36	0,25	3,25	0,19	0,23	0,28	0,41	0,69
Junio	1,75	0,25	3,25	0,19	0,24	0,27	0,41	0,69
Julio	1,96	0,25	3,25	0,19	0,23	0,27	0,40	0,67
Agosto	1,52	0,25	3,25	0,18	0,23	0,26	0,39	0,67
Septiembre	1,18	0,25	3,25	0,18	0,22	0,25	0,37	0,63
Octubre	0,96	0,25	3,25	0,17	0,21	0,24	0,35	0,60
Noviembre	1,24	0,25	3,25	0,17	0,21	0,24	0,35	0,58
Diciembre	1,50	0,25	3,25	0,17	0,21	0,25	0,35	0,58
2014								
Enero	1,58	0,25	3,25	0,16	0,20	0,24	0,34	0,57
Febrero	1,13	0,25	3,25	0,16	0,20	0,24	0,33	0,55
Marzo	1,51	0,25	3,25	0,15	0,19	0,23	0,33	0,56
Abril	1,95	0,25	3,25	0,15	0,19	0,22	0,32	0,55
Mayo	2,13	0,25	3,25	0,15	0,19	0,23	0,32	0,55
Junio	2,07	0,25	3,25	0,16	0,19	0,23	0,33	0,55
Julio	1,99	0,25	3,25	0,16	0,20	0,24	0,33	0,58
Agosto	1,70	0,25	3,25	0,16	0,20	0,23	0,33	0,57
Septiembre	1,66	0,25	3,25	0,16	0,20	0,24	0,33	0,58
Octubre	1,66	0,25	3,25	0,16	0,20	0,23	0,33	0,55
Noviembre	1,32	0,25	3,25	0,15	0,20	0,23	0,33	0,56
Diciembre	n.d	0,25	3,25	0,17	0,22	0,26	0,36	0,63

n.d. No disponible. (1) Corresponde a la tasa promedio anual.

FUENTE: Bureau of Labor Statistics (FELU), Reuters y BCE

SECTOR PETROLERO

PRODUCCIÓN DE PETRÓLEO Miles de Barriles

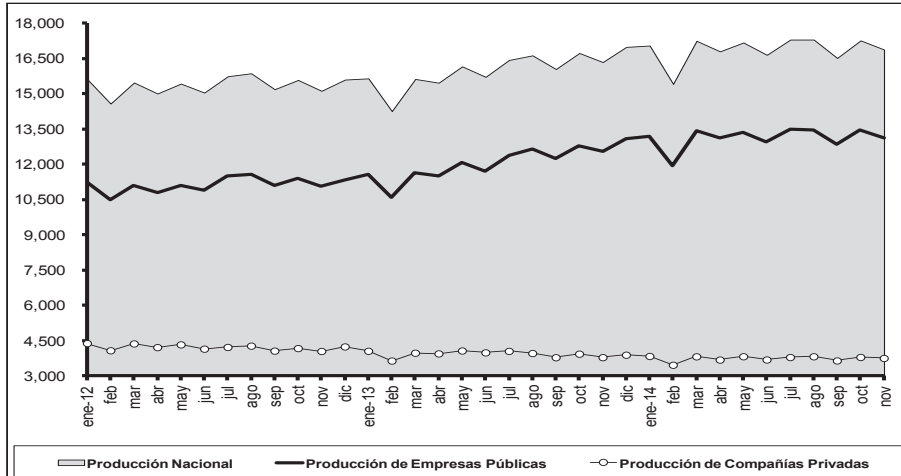

EXPORTACIONES DE PETRÓLEO Y VALOR UNITARIO

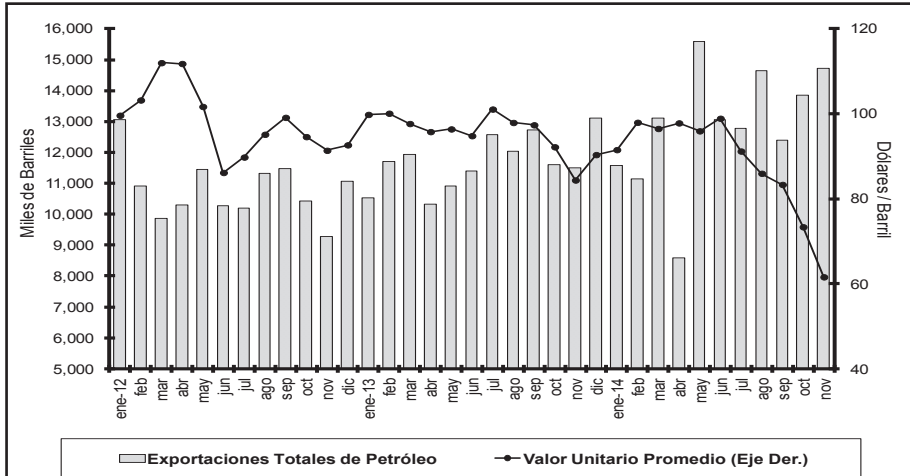

INGRESOS Y EGRESOS POR COMERCIALIZACIÓN INTERNA DE DERIVADOS IMPORTADOS

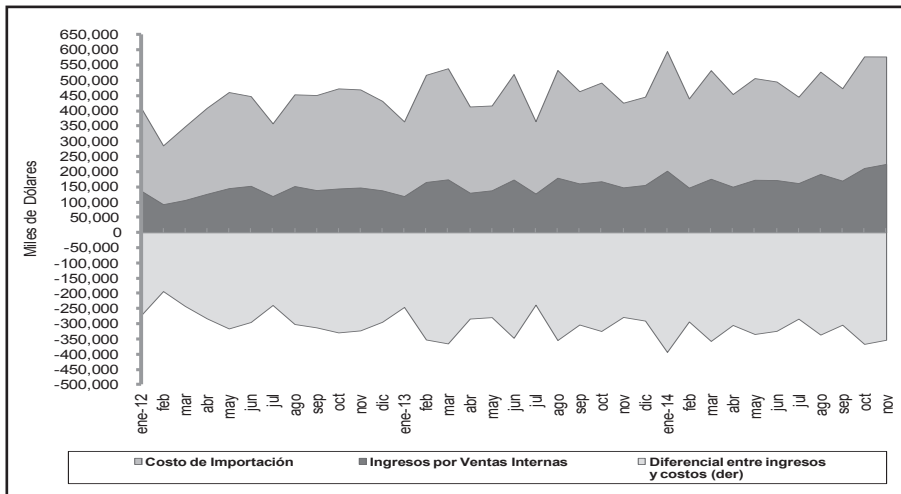

PRODUCCIÓN E IMPORTACIÓN DE DERIVADOS Miles de Barriles

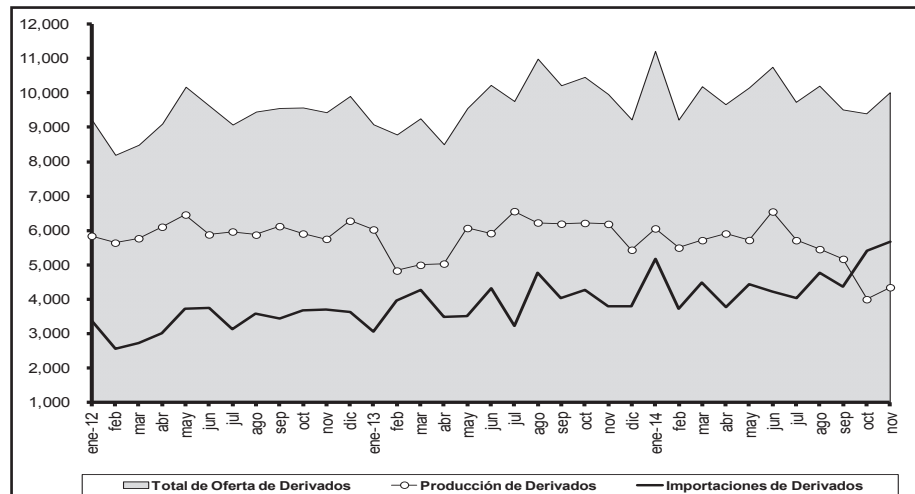

4.1.2 EXPORTACIONES DE PETRÓLEO CRUDO

Por cuenta

Período	TOTAL PETRÓLEO CRUDO			EP-PETROECUADOR						SECRETARÍA DE HIDROCARBUROS			OTRAS COMPAÑÍAS (2)		
	Miles de barriles	Miles de dólares FOB	Valor unitario dólares/ barril	Directas			Regalías (1)			Pago servicios prestación de servi- cios Cías. Privadas (3)			Directas		
				Miles de bar- riles	Miles de dólares FOB	Valor unitario dólares/ barril	Miles de bar- riles	Miles de dólares FOB	Valor unitario dólares/ barril	Miles de bar- riles	Miles de dólares FOB	Valor unitario dólares/ barril	Miles de barriles	Miles de dólares FOB	Valor unitario dólares/ barril
2009	119.558	6.284.131	52,56	54.722	2.824.161	51,61	28.748	1.635.579	56,89	-	-	-	36.088	1.824.390	50,55
2010	124.464	8.951.941	71,92	49.921	3.555.734	71,23	43.320	3.172.247	73,23	-	-	-	31.223	2.223.961	71,23
2011	121.732	11.799.973	96,93	89.835	8.828.427	98,27	15.764	1.483.205	94,09	15.720,76	1.450.847,55	92,29	412	37.494	91,05
2012	129.516	12.711.229	98,14	91.904	9.076.921	98,77	20.418	1.987.015	97,32	17.194,85	1.647.292,73	95,80	-	-	-
2013	140.245	13.411.759	95,63	98.139	9.367.555	95,45	25.993	2.533.349	97,46	16.112,98	1.510.854,61	93,77	-	-	-
2012															
Enero - noviembre	118.461	11.687.023	98,66	84.484	8.389.346	99,30	18.752	1.829.579	97,57	15.224	1.468.098	96,43	-	-	-
Diciembre	11.055	1.024.206	92,65	7.419	687.575	92,67	1.665	157.436	94,54	1.970	179.195	90,94	-	-	-
2013															
Enero - noviembre	127.142	12.227.866	96,17	87.507	8.403.588	96,03	25.000	2.442.561	97,70	14.635	1.381.718	94,41	-	-	-
Enero	10.508	1.048.794	99,81	6.768	675.252	99,77	2.377	243.444	102,42	1.363	130.099	95,47	-	-	-
Febrero	11.704	1.171.419	100,09	8.546	856.553	100,23	1.753	177.532	101,28	1.405	137.334	97,73	-	-	-
Marzo	11.931	1.165.254	97,66	8.882	867.789	97,70	1.666	164.320	98,60	1.383	133.145	96,27	-	-	-
Abril	10.307	987.015	95,76	7.700	739.518	96,04	1.374	130.741	95,14	1.232	116.756	94,76	-	-	-
Mayo	10.899	1.050.605	96,39	5.749	553.566	96,29	4.117	400.023	97,18	1.034	97.015	93,84	-	-	-
Junio	11.386	1.079.498	94,81	7.408	699.614	94,44	2.425	233.214	96,15	1.553	146.670	94,44	-	-	-
Julio	12.569	1.270.303	101,07	9.283	945.163	101,82	1.929	193.199	100,14	1.356	131.940	97,27	-	-	-
Agosto	12.027	1.177.627	97,91	7.433	723.435	97,33	3.255	323.687	99,45	1.340	130.505	97,41	-	-	-
Septiembre	12.722	1.238.610	97,36	7.836	767.613	97,96	3.488	337.353	96,72	1.398	133.644	95,62	-	-	-
Octubre	11.600	1.069.332	92,18	8.248	758.799	92,00	2.029	188.605	92,96	1.323	121.927	92,16	-	-	-
Noviembre	11.489	969.409	84,37	9.654	816.286	84,55	587	50.442	85,93	1.248	102.682	82,27	-	-	-
Diciembre	13.103	1.183.893	90,35	10.632	963.967	90,67	993	90.789	91,43	1.478	129.137	87,36	-	-	-
2014															
Enero - noviembre	141.323	12.410.892	87,82	105.007	9.213.903	87,75	21.921	1.952.604	89,08	14.394	1.244.349	86,45	2	36,30	22,07
Enero	11.572	1.059.150	91,52	9.432	865.156	91,72	786	72.043	91,68	1.354	121.952	90,04	-	-	-
Febrero	11.128	1.090.015	97,95	7.770	762.326	98,12	1.933	192.082	99,37	1.425	135.607	95,15	-	-	-
Marzo	13.101	1.264.241	96,50	9.390	905.135	96,40	2.628	255.264	97,14	1.083	103.842	95,86	-	-	-
Abril	8.569	838.187	97,81	6.094	597.862	98,11	1.430	141.259	98,78	1.045	99.065	94,76	-	-	-
Mayo	15.573	1.494.127	95,94	10.844	1.038.826	95,80	3.080	297.378	96,55	1.650	157.923	95,74	-	-	-
Junio	13.044	1.290.071	98,90	10.187	1.011.621	99,31	1.908	188.600	98,82	949	89.850	94,72	-	-	-
Julio	12.778	1.165.224	91,19	8.528	770.946	90,41	2.857	267.714	93,70	1.394	126.565	90,81	-	-	-
Agosto	14.624	1.256.990	85,95	11.734	1.013.413	86,37	1.732	148.232	85,58	1.158	95.345	82,32	-	-	-
Septiembre	12.377	1.031.365	83,33	9.580	800.380	83,55	1.489	123.881	83,19	1.308	107.104	81,87	-	-	-
Octubre	13.834	1.014.851	73,36	10.848	792.818	73,08	1.480	110.234	74,47	1.504	111.763	74,32	2	36,30	22,07
Noviembre	14.722	906.672	61,59	10.602	655.419	61,82	2.597	155.916	60,03	1.523	95.336	62,59	-	-	-

(1) A partir de julio de 2000 incluye las cuentas "Regalías Participación del Estado" y "Regalías Campos Marginales". **(2)** Corresponde a las exportaciones efectuadas por las Compañías Petroleras Privadas. En el año 2011 se registra el remanente de exportaciones de empresas privadas bajo la modalidad contractual de participación estado y campos marginales. **(3)** A partir de 2011, y en el marco de la Ley Reformatoria a la Ley de Hidrocarburos, publicada en el Suplemento del Registro Oficial No. 244 de julio 27 de 2010, en las estadísticas de las exportaciones de petróleo crudo, se incluye a la Secretaría de Hidrocarburos (SH), del Ministerio de Recursos Naturales no Renovables del Ecuador (MRNRR), como nueva fuente de información. Esta entidad es la responsable de proveer información sobre las distintas modalidades de pago, que por concepto de tarifa, reciben las compañías petroleras privadas que operan en el Ecuador, bajo la modalidad contractual de prestación de servicios. Para fines de este cuadro, se incluye el pago en especie destinado a la exportación.

FUENTE: EP Petroecuador, Secretaría de Hidrocarburos, y Compañías Privadas.

4.1.2a EXPORTACIONES DE PETRÓLEO DE EP PETROECUADOR
Por tipo de crudo

Período	TOTAL CRUDO EXPORTADO (1)					TOTAL CRUDO ORIENTE EXPORTADO (2)				
	Miles de barriles	Miles de dólares FOB	Valor unitario dólares /barril	Grado API ponderado	Azufre ponderado %	Miles de barriles	Miles de dólares FOB	Valor unitario dólares /barril	Grado API ponderado	Azufre ponderado %
2007	66.607	4.011.901	60,23	21,78	1,76	43.772	2.725.492	62,27	23,37	1,53
2008	77.480	6.460.674	83,38	22,03	1,73	54.317	4.560.368	83,96	23,61	1,52
2009	83.470	4.459.741	53,43	22,25	1,70	61.514	3.342.795	54,34	23,68	1,52
2010	93.242	6.728.578	71,85	22,51	1,68	71.128	5.190.270	72,97	23,77	1,53
2011	105.599	10.311.632	97,65	22,44	1,73	71.132	7.033.457	98,88	23,95	1,54
2012	112.321	11.063.936	98,50	22,56	1,68	75.978	7.559.019	99,49	24,05	1,50
2013	124.132	11.900.904	95,87	23,12	1,60	82.671	8.048.647	97,36	24,83	1,40
2012	Enero - noviembre	103.237	10.218.925	98,99	22,55	69.754	6.972.723	99,96	24,05	1,50
	Enero	12.286	1.225.351	99,74	22,22	7.607	770.999	101,36	24,00	1,49
	Febrero	8.608	896.490	104,14	22,46	5.692	595.238	104,58	23,97	1,52
	Marzo	8.693	977.510	112,45	22,39	5.623	632.508	112,49	23,98	1,45
	Abril	9.239	1.033.917	111,91	22,32	5.554	631.719	113,75	24,29	1,52
	Mayo	9.885	1.003.113	101,47	22,71	7.009	723.819	103,28	24,12	1,50
	Junio	9.338	807.734	86,50	22,72	6.798	598.055	87,97	23,99	1,47
	Julio	8.539	772.152	90,42	22,60	5.930	543.470	91,65	24,02	1,50
	Agosto	10.059	963.098	95,75	22,94	7.531	729.285	96,84	24,13	1,50
	Septiembre	9.435	941.160	99,75	22,68	6.482	655.999	101,20	24,10	1,50
	Octubre	9.017	853.910	94,69	22,55	6.035	580.518	96,19	24,04	1,48
	Noviembre	8.137	744.490	91,49	22,52	5.495	511.113	93,02	23,88	1,51
	Diciembre	9.084	845.011	93,02	22,61	6.224	586.296	94,21	24,05	1,50
2013	Enero - noviembre	112.507	10.846.148	96,40	23,07	74.508	7.300.642	97,98	24,80	1,41
	Enero	9.145	918.695	100,46	22,85	6.176	628.470	101,76	24,47	1,46
	Febrero	10.299	1.034.085	100,41	23,17	7.410	754.432	101,81	24,56	1,48
	Marzo	10.548	1.032.109	97,85	23,21	8.011	792.666	98,94	24,40	1,46
	Abril	9.075	870.259	95,90	23,11	6.641	644.323	97,03	24,40	1,45
	Mayo	9.865	953.590	96,66	23,19	6.880	672.135	97,70	24,74	1,41
	Junio	9.833	932.828	94,86	22,52	5.060	490.913	97,02	24,99	1,41
	Julio	11.212	1.138.362	101,53	23,16	7.341	757.051	103,12	25,00	1,41
	Agosto	10.688	1.047.121	97,98	22,99	6.589	657.372	99,76	25,10	1,41
	Septiembre	11.324	1.104.966	97,58	22,96	6.915	688.799	99,61	25,10	1,36
	Octubre	10.277	947.405	92,19	23,22	6.765	634.737	93,83	25,20	1,31
	Noviembre	10.241	866.727	84,63	23,41	6.719	579.744	86,28	25,00	1,34
	Diciembre	11.625	1.054.756	90,73	23,54	8.163	748.004	91,63	25,05	1,34
2014	Enero - noviembre	126.928	11.163.547	87,95	23,39	83.205	7.401.565	88,96	25,03	1,34
	Enero	10.218	936.277	91,63	23,31	6.711	620.093	92,40	25,02	1,34
	Febrero	9.703	954.408	98,36	23,44	5.935	589.026	99,24	24,70	1,34
	Marzo	12.018	1.160.372	96,56	23,25	7.646	747.088	97,71	25,03	1,33
	Abril	7.524	739.122	98,24	23,97	5.732	569.078	99,28	25,18	1,34
	Mayo	13.924	1.336.205	95,97	22,87	7.634	749.534	98,18	25,06	1,34
	Junio	12.095	1.200.222	99,23	23,34	7.821	789.854	100,99	25,09	1,34
	Julio	11.385	1.036.881	91,08	23,00	6.454	607.738	94,16	25,30	1,34
	Agosto	13.466	1.161.645	86,27	23,65	9.260	815.448	88,06	25,05	1,34
	Septiembre	11.069	924.261	83,50	23,71	7.981	677.870	84,94	25,12	1,34
	Octubre	12.329	903.052	73,25	23,57	8.960	664.544	74,16	25,00	1,34
	Noviembre	13.199	811.104	61,45	23,41	9.070	571.293	62,99	24,83	1,34

4.1.2b PRECIOS PROMEDIO DEL CRUDO ECUATORIANO Y DEL MERCADO INTERNACIONAL

USD por barril

Período	CRUDO ORIENTE (1)	CRUDO NAPO (2)	CESTA ORIENTE Y NAPO (3)	CESTA REFERENCIAL OPEP (4)	PETRÓLEO WTI (5)	PETRÓLEO BRENT (6)	CRUDO URALS (7)
2007	62,27	56,34	60,23	69,15	71,94	72,57	69,35
2008	83,96	82,04	83,38	94,08	99,63	97,01	94,51
2009	54,34	50,87	53,43	60,86	61,66	61,50	61,04
2010	72,57	69,56	71,85	77,38	79,36	79,51	78,30
2011	98,92	95,11	97,68	107,44	95,03	111,33	109,15
2012	99,49	96,44	98,50	109,50	94,15	111,63	110,50
2013	97,36	92,91	95,87	105,94	97,87	108,69	108,05
2012							
Enero - Noviembre	99,96	96,95	98,99	109,76	94,69	111,84	110,70
Enero	101,36	97,10	99,74	111,76	100,30	110,58	109,91
Febrero	104,58	103,30	104,14	117,48	102,35	119,56	118,50
Marzo	112,49	112,38	112,45	122,97	106,31	125,33	122,41
Abril	113,75	109,15	111,91	118,18	103,35	119,71	117,69
Mayo	103,28	97,08	101,47	108,07	94,45	110,27	109,21
Junio	87,97	82,57	86,50	93,98	82,33	95,19	93,81
Julio	91,65	87,63	90,42	99,55	87,79	102,59	102,63
Agosto	96,84	92,50	95,75	109,52	94,08	113,48	113,18
Septiembre	101,20	96,57	99,75	110,67	94,55	112,86	111,92
Octubre	96,19	91,67	94,69	108,36	89,47	111,61	110,26
Noviembre	93,02	88,31	91,49	106,86	86,59	109,11	108,23
Diciembre	94,21	90,43	93,02	106,55	88,23	109,29	108,21
2013							
Enero - noviembre	97,98	93,30	96,40	105,78	97,89	108,49	107,84
Enero	101,76	97,75	100,46	109,28	94,77	113,01	111,62
Febrero	101,81	96,82	100,41	112,75	95,31	116,29	114,51
Marzo	98,94	94,37	97,85	106,44	92,87	108,37	107,01
Abril	97,03	92,83	95,90	101,05	91,97	102,17	102,06
Mayo	97,70	94,27	96,66	100,65	94,60	102,53	102,52
Junio	97,02	92,58	94,86	101,03	95,74	102,92	102,74
Julio	103,12	98,51	101,53	104,45	104,51	107,96	108,06
Agosto	99,76	95,10	97,98	107,52	106,55	111,27	110,75
Septiembre	99,61	94,39	97,58	108,73	106,26	111,90	110,92
Octubre	93,83	89,03	92,19	106,69	100,41	109,04	108,28
Noviembre	86,28	81,48	84,63	104,97	93,76	107,97	107,73
Diciembre	91,63	88,62	90,73	107,67	97,72	110,81	110,44
2014							
Enero - noviembre	88,96	86,04	87,95	99,53	96,23	102,32	101,32
Enero	92,40	90,16	91,63	104,71	94,90	108,26	106,40
Febrero	99,24	96,98	98,36	105,38	100,78	108,87	107,43
Marzo	97,71	94,54	96,56	104,15	100,53	107,55	106,66
Abril	99,28	94,90	98,24	104,27	102,02	107,69	106,91
Mayo	98,18	93,27	95,97	105,44	102,03	109,67	107,84
Junio	100,99	96,01	99,23	107,89	105,24	111,66	109,44
Julio	94,16	87,04	91,08	105,61	102,87	106,64	106,23
Agosto	88,06	82,32	86,27	100,75	96,38	101,56	101,98
Septiembre	84,94	79,79	83,50	95,98	93,36	97,30	96,13
Octubre	74,16	70,81	73,25	85,06	84,43	87,41	86,63
Noviembre	62,99	58,07	61,45	75,57	76,04	78,90	78,92

(1) Precio promedio ponderado del Crudo Oriente exportado por EP Petroecuador. Crudo mediano de 23 grados API promedio y un contenido de azufre de 1.45%. (2) Precio promedio ponderado del Crudo Napo exportado por EP Petroecuador. Crudo pesado entre 18 y 21 grados API y un contenido de azufre de 2.10%. (3) Para el cálculo de la cesta de los crudos Oriente y Napo exportados por EP Petroecuador, los precios son ponderados, sin que signifique que los petróleos se mezclen para su exportación. Su venta externa se efectúa por separado. (4) OPEC Reference Basket (ORB), es un promedio ponderado con los precios de las variedades de petróleo producidas por los países de la OPEP. Se trata de un precio referencial. (5) Crudo ligero con gravedad de alrededor de 39.6 grados API y un contenido de azufre de 0.24%. El WTI, también es conocido como Texas Light Sweet. El seguimiento del precio del WTI es importante para la economía ecuatoriana, considerando que la información y análisis más relevante de los mercados especializados en petróleo, se centran principalmente en este tipo de crudo y se ha constituido en la referencia para la determinación de los precios de los crudos ecuatorianos. Se cotiza en la bolsa NYMEX de Nueva York. (6) Crudo ligero con gravedad de alrededor de 38.06 grados API y un contenido de azufre de 0.37%. Es una mezcla de varios crudos: Brent Crude, Brent Sweet Light Crude, Oseberg, Ekofisk, Forties. En inglés se denomina como Brent Blend. Se utiliza también como referencia mundial de los precios del petróleo y se cotiza en el ICE Futures Europe. (7) Crudo ligero de alrededor de 32.5 grados API y un contenido de azufre ponderado de 1.25%. Es una mezcla de exportación producido en el distrito autónomo de Janti-Mansiisk y Tatarstán en Rusia.

FUENTE: EP PETROECUADOR, OPEP.

4.1.3 EXPORTACIONES DE DERIVADOS DE PETRÓLEO DE EP PETROECUADOR
Por producto

Período	TOTAL DERIVADOS			EP-PETROECUADOR								
				FUEL OIL (1)			NAFTA (2)			OTROS (3)		
	Miles de barriles	Miles de dólares FOB	Valor unitario dólares/barril	Miles de barriles	Miles de dólares FOB	Valor unitario dólares/ barril	Miles de barriles	Miles de dólares FOB	Valor unitario dólares/ barril	Miles de barriles	Miles de dólares FOB	Valor unitario dólares/ barril
2009	12.334	675.075	54,73	10.861	590.248	54,35	1.474	84.827	57,57	-	-	-
2010	10.259	712.706	69,47	9.708	669.585	68,97	551	43.122	78,31	-	-	-
2011	11.527	1.102.250	95,62	10.802	1.027.032	95,08	725	75.218	103,74	-	-	-
2012	10.038	1.013.857	101,00	8.570	853.144	99,55	1.468	160.713	109,47	-	-	-
2013	7180	677723	94	5800	535339	92	1379	142384	103	-	-	-
2012 Enero - noviembre	9.349	944.987	101,08	8.058	806.172	100,05	1.291	138.815	-	-	-	-
Diciembre	689	68.871	99,93	512	46.972	91,72	177	21.899	123,66	-	-	-
2013 Enero - noviembre	7.180	677.723	94,40	5.800	535.339	92,29	1.379	142.384	103,24	-	-	-
Enero	381	36.613	96,07	381	36.613	96,07	-	-	-	-	-	-
Febrero	347	38.893	112,00	190	19.411	102,03	157	19.482	124,08	-	-	-
Marzo	556	53.063	95,37	556	53.063	95,37	-	-	-	-	-	-
Abril	527	48.974	92,99	364	32.560	89,42	163	16.414	100,98	-	-	-
Mayo	365	32.861	90,12	365	32.861	90,12	-	-	-	-	-	-
Junio	382	33.635	87,98	190	16.982	89,19	192	16.653	86,78	-	-	-
Julio	760	68.821	90,59	760	68.821	90,59	-	-	-	-	-	-
Agosto	906	85.130	94,00	734	67.601	92,07	171	17.529	102,24	-	-	-
Septiembre	1.105	106.145	96,06	768	71.346	92,91	337	34.799	103,26	-	-	-
Octubre	1.118	105.183	94,08	940	86.386	91,85	178	18.797	105,89	-	-	-
Noviembre	733	68.404	93,34	551	49.694	90,17	182	18.709	102,93	-	-	-
Diciembre	-	-	-	-	-	-	-	-	-	-	-	-
2014 Enero - noviembre	2.452	218.197	88,97	1.730	145.805	84,28	520	57.193	109,94	202	15.198	75,19
Enero	171	15.927	93,37	171	15.927	93,37	-	-	-	-	-	-
Febrero	569	56.153	98,69	388	36.630	94,51	181	19.523	107,64	-	-	-
Marzo	548	52.801	96,44	377	34.501	91,45	170	18.299	107,48	-	-	-
Abril	355	36.396	102,40	187	17.025	91,13	169	19.371	114,90	-	-	-
Mayo	189	17.425	91,99	189	17.425	91,99	-	-	-	-	-	-
Junio	-	-	-	-	-	-	-	-	-	-	-	-
Julio	-	-	-	-	-	-	-	-	-	-	-	-
Agosto	-	-	-	-	-	-	-	-	-	-	-	-
Septiembre	-	-	-	-	-	-	-	-	-	-	-	-
Octubre	-	-	-	-	-	-	-	-	-	-	-	-
Noviembre	620	39.495	63,65	418	24.297	58,08	-	-	-	202	15.198	75,19

(1) A partir de mayo del 2000, se produce Residuo que reemplaza a Fuel Oil #6. (2) Se refiere a gasolina. (3) Incluye diesel, gasoleo y otros derivados.

FUENTE: Petroecuador.

SECTOR REAL

ÍNDICE DE PRECIOS AL CONSUMIDOR (Porcentaje de Variación Anual a Fin de Período)

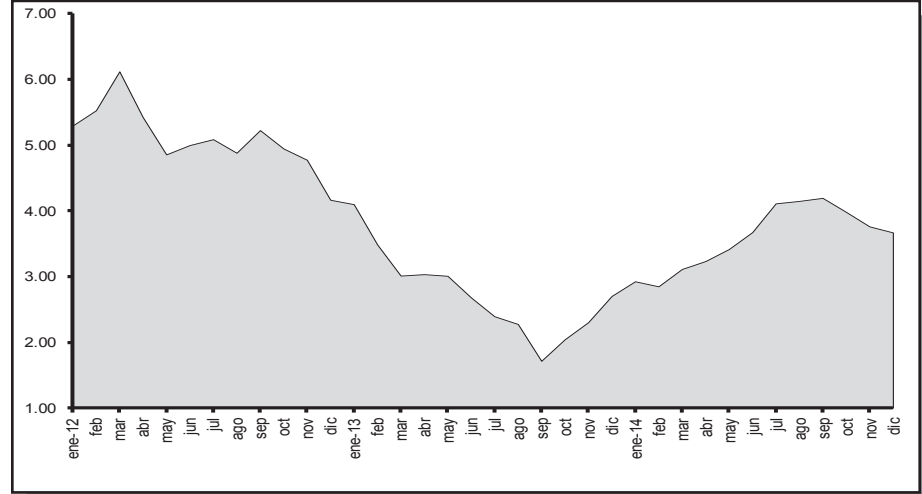

ÍNDICE DEL SALARIO REAL (Base, Enero - Diciembre de 2004 = 100)

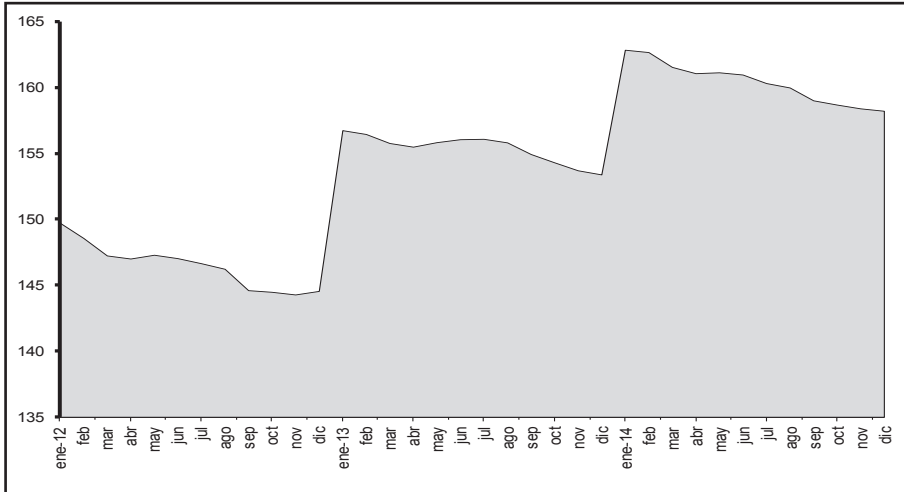

PIB TRIMESTRAL REAL (Tasa de Variación t / t-1)

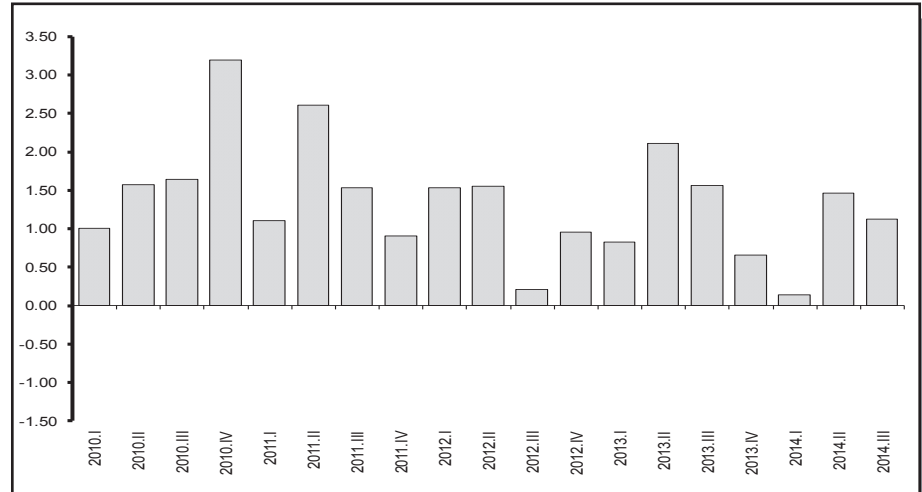

4.2.2 SALARIO UNIFICADO Y COMPONENTES SALARIALES
Percibidas por un trabajador del sector privado
En dólares

Período	Remuneraciones Unificadas	Décimo Tercera Remuneración	Décimo Cuarta Remuneración	TOTAL	IPC	SALARIO REAL (1)
2012						
Enero	292,00 (2)	-	-	292,00	136,74	213,54
Febrero	292,00	-	-	292,00	137,80	211,90
Marzo	292,00	-	-	292,00	139,05	210,00
Abril	292,00	-	-	292,00	139,26	209,67
Mayo	292,00	-	-	292,00	138,99	210,08
Junio	292,00	-	-	292,00	139,24	209,71
Julio	292,00	-	-	292,00	139,60	209,17
Agosto	292,00	-	292,00 (4)	584,00	140,00	417,13
Septiembre	292,00	-	-	292,00	141,58	206,25
Octubre	292,00	-	-	292,00	141,70	206,07
Noviembre	292,00	-	-	292,00	141,89	205,79
Diciembre	292,00	289,67 (3)	-	581,45	141,63	410,54
2013						
Enero	318,00 (5)	-	-	318,00	142,34	223,40
Febrero	318,00	-	-	318,00	142,61	222,99
Marzo	318,00	-	-	318,00	143,23	222,02
Abril	318,00	-	-	318,00	143,49	221,62
Mayo	318,00	-	-	318,00	143,17	222,11
Junio	318,00	-	-	318,00	142,97	222,43
Julio	318,00	-	-	318,00	142,94	222,47
Agosto	318,00	-	318,00	636,00	143,19	444,17
Septiembre	318,00	-	-	318,00	144,00	220,83
Octubre	318,00	-	-	318,00	144,59	219,93
Noviembre	318,00	-	-	318,00	145,16	219,07
Diciembre	318,00	315,83	-	633,83	145,46	435,76
2014						
Enero	340,00 (6)	-	-	340,00	146,51	232,07
Febrero	340,00	-	-	340,00	146,67	231,82
Marzo	340,00	-	-	340,00	147,69	230,22
Abril	340,00	-	-	340,00	148,12	229,54
Mayo	340,00	-	-	340,00	148,06	229,63
Junio	340,00	-	-	340,00	148,22	229,39
Julio	340,00	-	-	340,00	148,81	228,47
Agosto	340,00	-	340,00	680,00	149,13	455,99
Septiembre	340,00	-	-	340,00	150,04	226,61
Octubre	340,00	-	-	340,00	150,34	226,15
Noviembre	340,00	-	-	340,00	150,62	225,74
Diciembre	340,00	338,17	-	678,17	150,79	449,74

(1) En función del índice de Precios al Consumidor IPC (enero - diciembre de 2004 = 100) de cada mes. (2) Salario Básico Unificado, Registro Oficial # 618 Suplemento de 13 de enero de 2012. (3) Se paga hasta el 24 de diciembre de cada año. (4) Se paga hasta el 15 de marzo en las regiones Costa e Insular, y hasta el 15 de agosto en las regiones Sierra y Amazonía; en este cuadro se muestra el dato para la Región Sierra y Amazonía. (5) Salario Básico Unificado, Registro Oficial # 867 Suplemento de 10 de enero de 2013. (6) Salario Básico Unificado, Registro Oficial # 167 Suplemento de 22 de enero de 2014.

FUENTE: Ministerio de Relaciones Laborales.

4.2.3 SALARIO BÁSICO UNIFICADO Y COMPONENTES SALARIALES: VALORES NOMINAL Y REAL EN PROMEDIO

Percibidas por un trabajador del sector privado

Período	Enero	Febrero	Marzo	Abril	Mayo	Junio	Julio	Agosto	Septiembre	Octubre	Noviembre	Diciembre
VALOR DEL SALARIO NOMINAL PROMEDIO (1)												
-en dólares-												
2002	138,20	138,20	138,20	138,20	138,20	138,20	138,20	138,20	138,20	138,20	138,20	138,15
2003	158,11	158,11	158,11	158,11	158,11	158,11	158,11	158,11	158,11	158,11	158,11	158,11
2004	166,13	166,10	166,10	166,10	166,10	166,10	166,10	166,10	166,10	166,10	166,10	166,14
2005	174,89	174,89	174,89	174,89	174,89	174,89	174,89	174,89	174,89	174,89	174,89	174,90
2006	186,60	186,60	186,60	186,60	186,60	186,60	186,60	186,60	186,60	186,60	186,60	186,60
2007	198,26	198,26	198,26	198,26	198,26	198,26	198,26	198,26	198,26	198,26	198,26	198,26
2008	233,13	233,13	233,13	233,13	233,13	233,13	233,13	233,13	233,13	233,13	233,13	233,13
2009	254,21	254,21	254,21	254,21	254,21	254,21	254,21	254,21	254,21	254,21	254,21	254,21
2010	279,85	279,85	279,85	279,85	279,85	279,85	279,85	279,85	279,85	279,85	279,85	279,85
2011	307,83	307,83	307,83	307,83	307,83	307,83	307,83	307,83	307,83	307,83	307,83	307,83
2012	340,47	340,47	340,47	340,47	340,47	340,47	340,47	340,47	340,47	340,47	340,47	340,47
2013	370,82	370,82	370,82	370,82	370,82	370,82	370,82	370,82	370,82	370,82	370,82	370,82
2014	396,51	396,51	396,51	396,51	396,51	396,51	396,51	396,51	396,51	396,51	396,51	396,51
INDICE DEL SALARIO REAL PROMEDIO (2)												
Año base enero -diciembre de 2004 = 100												
2002	96,23	95,21	94,16	92,77	92,32	91,96	92,03	91,63	91,10	90,52	89,89	89,59
2003	100,00	99,24	98,69	97,73	97,56	97,77	97,73	97,67	96,91	96,90	96,58	96,62
2004	101,11	100,43	99,73	99,08	99,55	99,87	100,48	100,46	100,22	99,95	99,54	99,59
2005	104,59	104,30	104,03	103,17	102,99	102,91	103,07	103,23	102,49	102,13	101,96	101,66
2006	107,95	107,19	106,49	106,42	106,57	106,81	106,78	106,55	105,95	105,58	105,40	105,44
2007	111,70	111,62	111,51	111,52	111,49	111,06	110,60	110,52	109,74	109,59	109,05	108,43
2008	126,05	124,88	123,06	121,21	119,96	119,06	118,36	118,11	117,34	117,30	117,49	117,15
2009	126,85	126,26	124,89	124,08	124,09	124,19	124,28	124,65	123,87	123,58	123,17	122,46
2010	133,70	133,25	133,03	132,32	132,30	132,31	132,29	132,15	131,81	131,47	131,12	130,45
2011	142,53	141,74	141,26	140,11	139,63	139,58	139,33	138,66	137,57	137,09	136,67	136,13
2012	149,71	148,56	147,23	147,00	147,29	147,03	146,65	146,22	144,60	144,48	144,28	144,54
2013	156,73	156,44	155,76	155,48	155,82	156,05	156,07	155,80	154,92	154,29	153,69	153,38
2014	162,83	162,65	161,53	161,05	161,12	160,95	160,30	159,97	158,99	158,67	158,38	158,20

(1) Se obtiene sumando al Salario Básico Unificado, el promedio anual de la décimo tercera remuneración y el promedio anual de la décimo cuarta remuneración. (2) Es el valor nominal promedio dividido para el índice de precios al consumidor del mes de referencia. Está expresado como índice cuya base es 2004=100.

FUENTE: Ministerio de Relaciones Laborales.

4.2.6 INDICADORES DE COYUNTURA DEL MERCADO LABORAL ECUATORIANO
TOTAL NACIONAL URBANO
tasas de:

Período	OCUPACIÓN GLOBAL	OCUPACIÓN PLENA	OCUPACIÓN NO CLASIFICADA	SUBOCUPACIÓN TOTAL	Subocupación visible	Otras formas de subocupación	DESOCUPACIÓN TOTAL	Desocupación abierta	Desocupación oculta
	a=b+c+d	b	c	d=e+f	e	f	g=h+i	h	i
2007 Septiembre	92,94	40,22	0,84	51,88	11,72	40,17	7,06	5,40	1,66
Diciembre	93,93	42,64	1,07	50,23	10,35	39,88	6,07	3,96	2,10
2008 Marzo	93,14	38,77	2,10	52,27	10,25	42,02	6,86	5,38	1,48
Junio	93,61	42,59	0,89	50,13	10,29	39,84	6,39	4,89	1,50
Septiembre	92,94	41,07	0,44	51,43	9,68	41,75	7,06	5,42	1,64
Diciembre	92,69	43,59	0,32	48,78	9,26	39,52	7,31	5,22	2,09
2009 Marzo	91,42	38,76	0,66	52,00	10,89	41,10	8,58	6,89	1,69
Junio	91,66	38,36	1,68	51,61	10,46	41,15	8,34	6,76	1,59
Septiembre	90,94	37,14	2,13	51,66	11,36	40,30	9,06	7,20	1,86
Diciembre	92,07	38,83	2,76	50,48	10,32	40,15	7,93	6,02	1,90
2010 Marzo	90,91	37,57	1,99	51,34	12,05	39,29	9,09	7,37	1,73
Junio	92,29	40,26	1,61	50,42	10,61	39,80	7,71	5,87	1,85
Septiembre	92,56	41,94	1,03	49,60	10,19	39,41	7,44	6,11	1,33
Diciembre	93,89	45,60	1,16	47,13	9,45	37,68	6,11	4,51	1,60
2011 Marzo	92,96	41,19	1,79	49,97	10,48	39,49	7,04	5,72	1,33
Junio	93,64	45,59	1,31	46,74	8,46	38,29	6,36	5,14	1,21
Septiembre	94,48	47,85	0,92	45,71	8,59	37,12	5,52	4,80	0,72
Diciembre	94,93	49,90	0,81	44,22	7,56	36,66	5,07	3,88	1,19
2012 Marzo	95,12	49,91	1,30	43,90	8,84	35,07	4,88	4,24	0,64
Junio	94,81	49,86	1,99	42,96	7,28	35,68	5,19	4,34	0,84
Septiembre	95,40	51,12	1,99	42,28	8,03	34,26	4,60	4,12	0,48
Diciembre	94,96	52,07	3,06	39,83	6,07	33,76	5,04	3,99	1,05
2013 Marzo	95,36	48,41	1,95	45,01	8,33	36,68	4,64	4,15	0,48
Junio	95,11	46,74	1,93	46,43	9,41	37,03	4,89	4,11	0,79
Septiembre	95,45	50,37	2,20	42,88	7,06	35,81	4,55	3,98	0,57
Diciembre	95,14	51,51	0,29	43,35	8,08	35,27	4,86	3,68	1,18
2014 Marzo	94,41	49,67	0,36	44,38	8,46	35,92	5,59	4,69	0,90
Junio	94,29	52,69	0,35	41,25	8,12	33,14	5,71	4,69	1,02
Septiembre	95,35	53,86	0,44	41,05	8,29	32,76	4,65	3,92	0,73

FUENTE: Instituto Nacional de Estadística y Censos (INEC).

4.2.7 INDICADORES DE COYUNTURA DEL MERCADO LABORAL ECUATORIANO
CUENCA, GUAYAQUIL, QUITO, MACHALA Y AMBATO
tasas de:

Período	CUENCA					GUAYAQUIL					QUITO					
	Ocupación global	Ocupación plena	Ocupación no clasificada	Subocupación total	Desocupación total	Ocupación global	Ocupación plena	Ocupación no clasificada	Subocupación total	Desocupación total	Ocupación global	Ocupación plena	Ocupación no clasificada	Subocupación total	Desocupación total	
2007	Septiembre	93,84	49,62	0,00	44,22	6,16	92,84	43,08	1,00	48,76	7,16	92,60	48,58	1,23	42,78	7,40
	Octubre	93,87	51,09	0,00	42,78	6,13	91,25	40,89	2,13	48,23	8,75	93,40	47,49	3,55	42,36	6,60
	Noviembre	94,56	50,79	0,30	43,46	5,44	93,00	42,37	2,06	48,57	7,00	94,52	50,85	3,52	40,14	5,48
	Diciembre	95,02	53,26	1,52	40,24	4,98	92,96	42,97	1,15	48,84	7,04	93,94	56,25	1,91	35,79	6,06
2008	Marzo	94,97	49,44	1,01	44,51	5,03	92,10	40,45	1,62	50,03	7,90	93,60	53,15	4,20	36,25	6,40
	Junio	95,36	58,91	0,77	35,68	4,64	91,35	43,31	0,50	47,54	8,65	94,11	55,35	1,21	37,55	5,89
	Septiembre	94,29	56,17	0,39	37,73	5,71	91,47	40,56	0,28	50,63	8,53	93,84	52,63	0,67	40,54	6,16
	Diciembre	95,63	60,54	0,14	34,94	4,37	90,52	44,63	0,05	45,84	9,48	94,24	51,71	0,93	41,60	5,76
2009	Marzo	95,10	52,81	0,84	41,45	4,90	85,99	34,84	0,55	50,60	14,01	92,96	45,82	2,00	45,14	7,04
	Junio	95,48	52,37	1,06	42,06	4,52	87,42	37,68	0,54	49,20	12,58	94,77	47,23	4,72	42,83	5,23
	Septiembre	93,46	53,12	1,31	39,03	6,54	87,02	36,19	1,13	49,70	12,98	93,91	43,06	7,91	42,94	6,09
	Diciembre	95,35	54,56	1,61	39,18	4,65	88,32	40,71	0,75	46,86	11,68	93,88	42,28	11,53	40,07	6,12
2010	Marzo	96,26	50,11	1,16	44,98	3,74	87,67	38,39	2,69	46,59	12,33	92,86	49,20	3,02	40,64	7,14
	Junio	95,99	48,26	0,54	47,20	4,01	90,96	40,07	3,13	47,76	9,04	93,35	52,11	3,41	37,82	6,65
	Septiembre	96,03	60,65	0,64	34,74	3,97	89,98	43,29	1,19	45,51	10,02	94,23	55,25	2,54	36,44	5,77
	Diciembre	97,46	59,27	0,16	38,03	2,54	92,42	47,53	0,55	44,34	7,58	95,68	59,40	4,37	31,91	4,32
2011	Marzo	95,93	51,89	0,48	43,55	4,07	90,05	41,89	1,83	46,33	9,95	94,33	55,64	3,32	35,37	5,67
	Junio	96,40	52,27	0,55	43,57	3,61	90,40	46,79	0,68	42,93	9,60	96,21	57,43	5,72	33,07	3,79
	Septiembre	95,87	54,31	0,31	41,25	4,13	94,27	49,30	0,64	44,33	5,73	95,80	64,46	2,34	29,01	4,20
	Diciembre	96,12	61,46	0,42	34,24	3,88	94,08	53,42	1,06	39,60	5,92	95,69	58,63	1,51	35,54	4,31
2012	Marzo	95,34	60,53	0,98	33,83	4,66	93,75	52,78	1,12	39,85	6,25	96,33	59,97	3,50	32,86	3,67
	Junio	96,58	59,45	0,90	36,24	3,42	93,72	55,44	1,29	36,98	6,28	95,65	54,51	7,39	33,76	4,35
	Septiembre	95,59	63,00	0,63	31,96	4,41	93,46	57,45	2,23	33,78	6,54	96,62	62,30	6,03	28,29	3,38
	Diciembre	96,33	64,47	0,89	30,96	3,67	94,46	58,13	2,15	34,18	5,54	95,57	58,53	10,55	26,48	4,43
2013	Marzo	96,85	64,52	0,83	31,50	3,15	94,46	52,48	2,00	39,98	5,54	95,89	60,00	4,13	31,8	4,11
	Junio	95,48	63,59	0,28	31,61	4,52	93,94	45,97	3,06	44,91	6,06	95,56	57,31	4,03	34,22	4,44
	Septiembre	95,71	65,58	0,19	29,93	4,29	94,51	52,37	1,55	40,59	5,49	95,34	58,46	6,21	30,66	4,66
	Diciembre	96,32	64,65	0,00	31,68	3,68	94,28	52,93	0,05	41,30	5,72	95,96	65,25	0,74	29,98	4,04
2014	Marzo	96,78	59,92	0,19	36,66	3,22	93,88	54,56	0,60	38,71	6,12	95,66	67,65	1,07	26,9	4,34
	Junio	96,63	63,78	0,13	32,73	3,37	93,04	5,00	53,96	39,04	6,96	95,84	68,26	1,47	26,12	74,05
	Septiembre	95,84	65,44	0,00	30,40	4,16	96,15	17,37	57,56	38,41	3,85	95,10	67,74	1,77	25,58	4,90

4.2.7 INDICADORES DE COYUNTURA DEL MERCADO LABORAL ECUATORIANO (Cont.)
CUENCA, GUAYAQUIL, QUITO, MACHALA Y AMBATO
 tasas de:

Período	MACHALA					AMBATO					
	Ocupación global	Ocupación plena	Ocupación no clasificada	Subocupación total	Desocupación total	Ocupación global	Ocupación plena	Ocupación no clasificada	Subocupación total	Desocupación total	
2007	Septiembre	94,13	38,40	1,56	54,16	5,87	96,04	43,90	1,25	50,89	3,96
	Octubre	93,33	39,27	1,38	52,68	6,67	95,80	42,32	0,93	52,55	4,20
	Noviembre	94,60	40,07	1,08	53,44	5,40	96,64	43,47	0,71	52,46	3,36
	Diciembre	96,47	37,70	1,08	57,70	3,53	93,43	41,97	1,44	50,02	6,57
2008	Marzo	95,00	39,55	1,11	54,34	5,00	95,64	35,87	1,57	58,20	4,36
	Junio	93,55	40,56	0,23	52,76	6,45	95,67	41,95	1,81	51,91	4,33
	Septiembre	92,11	38,09	0,00	54,01	7,89	95,84	42,23	0,81	52,80	4,16
	Diciembre	91,32	43,71	0,16	47,44	8,68	96,22	46,61	0,29	49,31	3,78
2009	Marzo	89,08	33,68	0,32	55,09	10,92	95,91	36,34	0,96	58,61	4,09
	Junio	90,45	35,35	0,54	54,56	9,55	95,65	45,88	1,19	48,59	4,35
	Septiembre	90,53	32,69	0,98	56,87	9,47	96,24	44,15	2,28	49,81	3,76
	Diciembre	91,45	37,58	0,79	53,09	8,54	96,08	37,68	3,81	54,58	3,92
2010	Marzo	92,02	37,03	1,58	53,41	7,98	96,89	44,72	1,20	50,97	3,11
	Junio	94,49	36,09	2,07	56,33	5,51	96,77	41,77	0,77	54,23	3,23
	Septiembre	93,84	45,07	0,14	48,63	6,17	96,32	45,87	0,79	49,66	3,68
	Diciembre	95,62	44,05	0,00	51,58	4,38	96,79	49,63	0,51	46,65	3,21
2011	Marzo	92,80	38,52	1,51	52,76	7,20	96,47	52,53	0,86	43,08	3,53
	Junio	93,15	48,41	0,69	44,05	6,85	96,16	49,67	0,70	45,80	3,84
	Septiembre	95,11	47,90	0,47	46,75	4,89	95,21	54,09	0,32	40,80	4,79
	Diciembre	95,45	52,99	0,59	41,87	4,55	97,69	55,98	0,88	40,83	2,31
2012	Marzo	94,13	50,82	1,22	42,09	5,87	95,67	53,45	0,75	41,47	4,33
	Junio	95,25	53,25	0,22	41,78	4,75	96,58	51,80	0,82	43,96	3,42
	Septiembre	95,22	51,72	2,41	41,08	4,78	95,87	56,17	2,56	37,14	4,13
	Diciembre	95,60	55,92	1,14	38,54	4,40	96,68	53,96	4,26	38,46	3,32
2013	Marzo	95,81	50,23	1,37	44,22	4,19	95,66	41,08	3,29	51,29	4,34
	Junio	96,33	48,74	3,12	44,47	3,67	95,51	39,35	3,41	52,75	4,49
	Septiembre	96,83	49,71	2,97	44,15	3,17	96,41	44,22	1,40	50,79	3,59
	Diciembre	96,19	55,55	0,09	40,55	3,81	96,64	47,56	0,09	48,98	3,36
2014	Marzo	96,21	50,40	0,00	45,81	3,79	94,20	45,33	0,00	48,86	5,80
	Junio	96,93	49,79	0,16	46,98	3,07	94,98	46,52	0,34	48,12	5,02
	Septiembre	97,28	55,41	0,00	41,87	2,72	95,17	48,77	0,04	46,35	4,83

FUENTE: Instituto Nacional de Estadística y Censos (INEC).

4.3.1 OFERTA Y UTILIZACIÓN FINAL DE BIENES Y SERVICIOS (1)

Variables \ Años	2002	2003	2004	2005	2006	2007	2008	2009	2010	2011	2012	2013
MILES DE DÓLARES												
Producto interno bruto (PIB)	28.548.945	32.432.859	36.591.661	41.507.085	46.802.044	51.007.777	61.762.635	62.519.686	69.555.367	79.276.664	87.623.411	94.472.679
Importaciones de bienes y servicios	7.960.638	7.992.504	9.554.409	11.821.905	13.748.900	15.636.623	20.933.400	16.790.125	22.541.700	26.453.861	27.786.903	29.885.231
Total oferta final	36.509.583	40.425.363	46.146.070	53.328.990	60.550.944	66.644.400	82.696.035	79.309.811	92.097.067	105.730.525	115.410.314	124.357.910
Gasto de consumo final total	23.606.958	26.742.604	29.770.074	32.884.561	35.842.792	38.775.487	45.298.051	47.494.560	53.193.172	58.748.321	64.708.147	69.607.764
Gobierno general	2.807.058	3.474.828	3.982.766	4.448.665	4.961.903	5.574.209	7.306.788	8.581.275	9.181.067	10.091.166	11.726.752	13.315.001
Hogares residentes	20.799.900	23.267.776	25.787.308	28.435.896	30.880.889	33.201.278	37.991.263	38.913.285	44.012.105	48.657.155	52.981.395	56.292.762
Formación bruta de capital fijo	5.906.605	6.240.683	7.209.125	8.476.753	9.759.712	10.593.947	13.818.514	14.257.689	17.127.889	20.470.786	23.707.838	26.312.879
Variación de existencias	860.174	112.769	182.027	504.177	751.941	987.281	2.479.106	1.771.899	2.373.567	1.839.569	679.486	866.986
Exportaciones de bienes y servicios	6.135.846	7.329.307	8.984.844	11.463.499	14.196.499	16.287.685	21.100.364	15.785.663	19.402.439	24.671.849	26.314.843	27.570.282
Total utilización final	36.509.583	40.425.363	46.146.070	53.328.990	60.550.944	66.644.400	82.696.035	79.309.811	92.097.067	105.730.525	115.410.314	124.357.910
MILES DE DÓLARES DE 2007												
Producto interno bruto (PIB)	40.848.994	41.961.262	45.406.710	47.809.319	49.914.615	51.007.777	54.250.408	54.557.732	56.481.055	60.925.064	64.105.563	67.084.853
Importaciones de bienes y servicios	10.934.226	10.490.331	11.631.354	13.305.727	14.606.164	15.636.623	17.894.428	16.119.428	18.508.988	19.183.903	19.336.453	20.695.289
Total oferta final	51.783.220	52.451.593	57.038.064	61.115.046	64.520.779	66.644.400	72.144.836	70.677.160	74.990.043	80.108.967	83.442.016	87.780.142
Gasto de consumo final total	31.304.508	32.158.291	34.136.114	35.604.531	37.125.765	38.775.487	41.186.204	41.558.650	44.534.140	47.075.511	49.010.047	50.968.919
Gobierno general	4.643.172	4.696.702	4.907.145	5.081.390	5.274.232	5.574.209	6.191.348	6.910.254	7.213.505	7.840.882	8.712.092	9.385.298
Hogares residentes	26.661.336	27.461.589	29.228.969	30.523.141	31.851.533	33.201.278	34.994.856	34.648.396	37.320.635	39.234.629	40.297.955	41.583.621
Formación bruta de capital fijo	8.313.170	8.344.508	8.785.131	9.728.992	10.213.818	10.593.947	12.286.215	11.843.329	13.050.148	14.920.791	16.496.168	18.260.646
Variación de existencias	1.026.590	6.704	123.272	579.908	896.314	987.281	1.898.716	1.304.663	1.473.098	1.276.983	308.179	508.616
Exportaciones de bienes y servicios	11.138.952	11.942.090	13.993.547	15.201.615	16.284.882	16.287.685	16.773.701	15.970.518	15.932.657	16.835.682	17.627.622	18.041.961
Total utilización final	51.783.220	52.451.593	57.038.064	61.115.046	64.520.779	66.644.400	72.144.836	70.677.160	74.990.043	80.108.967	83.442.016	87.780.142
TASAS DE VARIACIÓN ANUAL												
Producto interno bruto (PIB)	4,1	2,7	8,2	5,3	4,4	2,2	6,4	0,6	3,5	7,9	5,2	4,6
Importaciones de bienes y servicios	19,0	-4,1	10,9	14,4	9,8	7,1	14,4	-9,9	14,8	3,6	0,8	7,0
Total oferta final	6,9	1,3	8,7	7,1	5,6	3,3	8,3	-2,0	6,1	6,8	4,2	5,2
Gasto de consumo final total	6,3	2,7	6,2	4,3	4,3	4,4	6,2	0,9	7,2	5,7	4,1	4,0
Gobierno general	2,4	1,2	4,5	3,6	3,8	5,7	11,1	11,6	4,4	8,7	11,1	7,7
Hogares residentes	7,1	3,0	6,4	4,4	4,4	4,2	5,4	-1,0	7,7	5,1	2,7	3,2
Formación bruta de capital fijo	18,1	0,4	5,3	10,7	5,0	3,7	16,0	-3,6	10,2	14,3	10,6	10,7
Exportaciones de bienes y servicios	0,6	7,2	17,2	8,6	7,1	0,0	3,0	-4,8	-0,2	5,7	4,7	2,4
Total utilización final	6,9	1,3	8,7	7,1	5,6	3,3	8,3	-2,0	6,1	6,8	4,2	5,2
OTROS INDICADORES MACROECONÓMICOS												
PIB (per cápita, dólares corrientes)	2.180	2.435	2.700	3.025	3.351	3.589	4.267	4.242	4.633	5.193	5.645	5.989
PIB (per cápita, dólares de 2007)	3.120	3.150	3.351	3.484	3.574	3.589	3.748	3.702	3.762	3.991	4.130	4.253
Población miles de habitantes (2)	13.094	13.320	13.552	13.721	13.965	14.214	14.473	14.738	15.012	15.266	15.521	15.775

(1) A partir de la Publicación No.24 de Cuentas Nacionales, los cálculos incorporan los resultados del Cambio de Año Base (CAB) 2007. Los datos de los años 2000 a 2006 corresponden a la información obtenida en la retropolación de las series; los años 2007 - 2010 son el resultado de las cuentas nacionales anuales; mientras que a partir del año 2011 en adelante, los resultados anuales se obtuvieron por sumatoria de las Cuentas Nacionales Trimestrales. Para mayor información acceder al link: <http://www.bce.fin.ec/index.php/cuentas-nacionales>. (2) A partir del Boletín de Información Estadística Mensual N° 1.931, de enero de 2013 se utilizan los nuevos datos de población oficiales del INEC de 1990 a 2010 enviados al BCE mediante oficio INEC-DIREJ-2013-135-O, de 19 de febrero de 2013, y las proyecciones de Población de 2010 a 2020, publicadas en el página web del INEC en el siguiente enlace: http://www.inec.gob.ec/estadisticas/index.php?option=com_content&view=article&id=329&Itemid=328&lang=es

FUENTE: Banco Central del Ecuador.

4.3.2 PRODUCTO INTERNO BRUTO POR INDUSTRIA (1)

Período \ Industrias	Agricultura, ganadería, caza y silvicultura	Acuicultura y pesca de camarón	Pesca (excepto camarón)	Petróleo y minas	Refinación de petróleo	Manufactura (excepto refinación de petróleo)	Suministro de electricidad y agua	Construcción	Comercio	Alojamiento y servicios de comida	Transporte
MILES DE DÓLARES											
2002	2.875.121	116.764	214.425	831.696	839.858	4.176.340	644.598	1.731.878	3.715.923	606.682	2.336.356
2003	3.130.306	137.142	249.344	1.286.019	915.290	4.345.472	637.886	1.896.306	3.947.909	653.399	2.610.339
2004	3.151.946	154.741	239.748	2.363.557	903.773	4.621.154	567.868	2.415.654	4.139.760	695.286	2.815.830
2005	3.390.487	224.813	320.057	3.782.855	727.538	5.136.671	520.506	2.925.666	4.657.562	742.339	3.054.324
2006	3.760.797	264.293	378.110	5.317.775	644.012	5.742.829	516.080	3.638.976	5.045.310	803.312	3.250.486
2007	4.174.664	223.019	374.429	5.970.124	926.818	6.077.119	585.603	4.016.663	5.356.038	864.979	3.231.203
2008	4.813.457	282.850	441.135	8.928.498	1.017.222	7.447.386	632.532	5.394.324	6.742.797	947.086	3.520.805
2009	5.572.376	240.031	385.758	5.120.757	978.055	7.699.188	541.609	5.927.782	6.523.543	1.182.399	3.548.360
2010	6.071.157	298.162	400.587	7.575.549	720.037	8.601.697	754.075	6.501.177	7.241.104	1.312.445	3.700.294
2011	6.702.431	420.897	488.117	10.462.856	668.035	9.670.447	927.655	8.106.494	8.399.816	1.427.889	3.696.347
2012	6.559.100	461.852	571.485	11.380.737	324.755	10.785.495	1.044.927	9.421.344	9.030.758	1.630.026	3.842.729
2013	7.352.344	493.122	580.705	11.900.041	281.303	11.453.629	998.273	10.142.954	9.802.095	1.909.310	4.075.406

MILES DE DÓLARES DE 2007

2002	3.428.871	86.571	270.234	3.815.780	1.049.271	4.937.822	544.558	3.361.411	4.526.715	684.811	2.807.642
2003	3.616.189	107.836	311.780	4.226.829	875.935	5.099.715	551.651	3.328.791	4.666.600	707.455	2.870.121
2004	3.720.875	129.528	281.658	5.990.342	1.007.269	5.231.494	494.378	3.501.923	4.854.680	742.094	2.930.439
2005	3.874.262	187.543	361.912	6.119.966	956.151	5.565.354	499.894	3.802.202	5.148.451	786.313	3.002.996
2006	4.004.098	220.639	389.587	6.457.186	954.138	5.835.396	500.136	3.976.996	5.345.827	847.438	3.167.269
2007	4.174.664	223.019	374.429	5.970.124	926.818	6.077.119	585.603	4.016.663	5.356.038	864.979	3.231.203
2008	4.208.926	231.692	411.050	5.970.924	1.007.645	6.634.572	761.453	4.371.989	5.932.593	910.396	3.408.910
2009	4.331.942	239.145	363.797	5.950.288	1.049.899	6.533.552	685.195	4.494.958	5.700.437	990.214	3.631.813
2010	4.360.989	257.620	352.757	5.957.565	897.618	6.867.903	921.881	4.649.097	5.896.054	1.031.311	3.709.335
2011	4.689.213	313.651	363.291	6.125.351	995.486	7.265.981	1.171.586	5.465.092	6.238.357	1.092.760	3.914.308
2012	4.666.905	336.469	403.738	6.283.237	889.556	7.510.096	1.381.805	6.175.721	6.528.454	1.136.121	4.146.689
2013	4.906.981	369.439	432.998	6.774.836	661.187	7.896.762	1.483.658	6.688.284	6.921.163	1.208.634	4.385.387

TASAS DE VARIACIÓN ANUAL

2003	5,5	24,6	15,4	10,8	-16,5	3,3	1,3	-1,0	3,1	3,3	2,2
2004	2,9	20,1	-9,7	41,7	15,0	2,6	-10,4	5,2	4,0	4,9	2,1
2005	4,1	44,8	28,5	2,2	-5,1	6,4	1,1	8,6	6,1	6,0	2,5
2006	3,4	17,6	7,6	5,5	-0,2	4,9	0,0	4,6	3,8	7,8	5,5
2007	4,3	1,1	-3,9	-7,5	-2,9	4,1	17,1	1,0	0,2	2,1	2,0
2008	0,8	3,9	9,8	0,0	8,7	9,2	30,0	8,8	10,8	5,3	5,5
2009	2,9	3,2	-11,5	-0,3	4,2	-1,5	-10,0	2,8	-3,9	8,8	6,5
2010	0,7	7,7	-3,0	0,1	-14,5	5,1	34,5	3,4	3,4	4,2	2,1
2011	7,5	21,7	3,0	2,8	10,9	5,8	27,1	17,6	5,8	6,0	5,5
2012	-0,5	7,3	11,1	2,6	-10,6	3,4	17,9	13,0	4,7	4,0	5,9
2013	5,1	9,8	7,2	7,8	-25,7	5,1	7,4	8,3	6,0	6,4	5,8

... / ...

4.3.2 PRODUCTO INTERNO BRUTO POR INDUSTRIA (1) (cont.)

Período \ Industrias	Correo y comunicaciones	Actividades de servicios financieros	Actividades profesionales, técnicas y administrativas	Enseñanza y servicios sociales y de salud	Administración pública, defensa; planes de seguridad social obligatoria	Servicio doméstico	Otros Servicios (2)	TOTAL VALOR AGREGADO BRUTO	OTROS ELEMENTOS DEL PIB	PIB
MILES DE DÓLARES										
2002	696.355	611.727	1.928.443	1.565.168	1.506.946	104.866	1.736.696	26.239.842	2.309.103	28.548.945
2003	828.755	665.237	2.163.198	2.186.482	1.884.796	118.221	2.515.152	30.171.253	2.261.606	32.432.859
2004	941.252	786.185	2.299.594	2.680.823	2.051.507	122.607	3.246.880	34.198.165	2.393.496	36.591.661
2005	1.151.324	1.057.999	2.504.877	3.099.350	2.239.826	117.676	3.551.274	39.205.144	2.301.941	41.507.085
2006	1.152.321	1.297.673	2.780.632	3.525.031	2.477.088	131.156	3.771.266	44.497.147	2.304.897	46.802.044
2007	1.241.421	1.303.028	3.241.469	3.932.127	2.784.183	148.562	4.059.454	48.510.903	2.496.874	51.007.777
2008	1.425.183	1.441.430	3.642.474	4.726.952	3.528.729	201.269	4.416.773	59.550.902	2.211.733	61.762.635
2009	1.553.783	1.713.975	3.726.649	5.184.997	4.236.961	276.479	4.600.573	59.013.275	3.506.411	62.519.686
2010	1.682.358	1.947.775	4.301.610	5.750.070	4.538.551	334.889	4.767.923	66.499.460	3.055.907	69.555.367
2011	1.811.815	2.300.455	5.046.421	5.995.846	5.013.468	333.406	5.063.820	76.536.215	2.740.449	79.276.664
2013	2.005.977	2.652.582	6.604.166	7.453.974	6.135.210	382.113	5.732.601	89.955.805	4.516.874	94.472.679
MILES DE DÓLARES DE 2007										
2002	562.674	793.283	2.469.991	3.242.112	2.329.793	139.045	3.563.964	38.614.548	2.234.446	40.848.994
2003	646.618	789.151	2.584.004	3.326.896	2.405.024	145.233	3.603.655	39.863.483	2.097.779	41.961.262
2004	753.194	864.918	2.675.662	3.445.865	2.489.683	150.620	3.892.015	43.156.637	2.250.073	45.406.710
2005	984.565	1.056.153	2.892.962	3.611.413	2.542.646	143.841	3.947.505	45.484.129	2.325.190	47.809.319
2006	1.105.167	1.266.396	3.027.431	3.762.404	2.618.800	148.441	3.954.635	47.581.984	2.332.631	49.914.615
2007	1.241.421	1.303.028	3.241.469	3.932.127	2.784.183	148.562	4.059.454	48.510.903	2.496.874	51.007.777
2008	1.501.243	1.385.900	3.463.920	4.157.011	2.839.151	147.602	4.159.057	51.504.034	2.746.374	54.250.408
2009	1.622.224	1.419.333	3.360.137	4.479.318	3.165.316	171.776	4.162.166	52.351.510	2.206.222	54.557.732
2010	1.829.774	1.561.406	3.491.760	4.801.688	3.330.171	183.826	4.169.939	54.270.694	2.210.361	56.481.055
2011	2.051.262	1.772.689	3.764.398	5.023.002	3.677.807	177.327	4.331.527	58.433.088	2.491.976	60.925.064
2012	2.232.444	1.958.292	4.024.214	5.364.749	3.929.174	174.907	4.345.089	61.487.660	2.617.903	64.105.563
2013	2.372.299	1.864.961	4.241.498	5.449.908	4.071.876	178.129	4.505.940	64.413.940	2.670.913	67.084.853
TASAS DE VARIACIÓN ANUAL										
2003	14,9	-0,5	4,6	2,6	3,2	4,5	1,1	3,2	-6,1	2,7
2004	16,5	9,6	3,5	3,6	3,5	3,7	8,0	8,3	7,3	8,2
2005	30,7	22,1	8,1	4,8	2,1	-4,5	1,4	5,4	3,3	5,3
2006	12,2	19,9	4,6	4,2	3,0	3,2	0,2	4,6	0,3	4,4
2007	12,3	2,9	7,1	4,5	6,3	0,1	2,7	2,0	7,0	2,2
2008	20,9	6,4	6,9	5,7	2,0	-0,6	2,5	6,2	10,0	6,4
2009	8,1	2,4	-3,0	7,8	11,5	16,4	0,1	1,6	-19,7	0,6
2010	12,8	10,0	3,9	7,2	5,2	7,0	0,2	3,7	0,2	3,5
2011	12,1	13,5	7,8	4,6	10,4	-3,5	3,9	7,7	12,7	7,9
2012	8,8	10,5	6,9	6,8	6,8	-1,4	0,3	5,2	5,1	5,2
2013	6,3	-4,8	5,4	1,6	3,6	1,8	3,7	4,8	2,0	4,6

(1) A partir de la Publicación No.24 de Cuentas Nacionales, los cálculos incorporan los resultados del Cambio de Año Base (CAB) 2007. Los datos de los años 2000 a 2006 corresponden a la información obtenida en la retropolación de las series; los años 2007 - 2010 son el resultado de las cuentas nacionales anuales; mientras que a partir del año 2011 en adelante, los resultados anuales se obtuvieron por sumatoria de las Cuentas Nacionales Trimestrales. Para mayor información acceder al link: <http://www.bce.fin.ec/index.php/cuentas-nacionales>. (2) Incluye: actividades inmobiliarias y entretenimiento, recreación y otras actividades de servicios.

FUENTE: Banco Central del Ecuador

4.3.3 INDICADORES MACROECONÓMICOS TRIMESTRALES (1) tasas de variación t/t - 1

Indicador \ Período	2010				2011				2012				2013				2014		
	I	II	III	IV	I	II	III	IV	I	II	III	IV	I	II	III	IV	I	II	III
OFERTA Y UTILIZACIÓN FINAL																			
PIB	1,0	1,6	1,6	3,2	1,1	2,6	1,5	0,9	1,5	1,6	0,2	1,0	0,8	2,1	1,6	0,7	0,1	1,5	1,1
Importaciones (FOB)	5,0	4,6	0,7	0,0	1,4	-0,2	1,4	0,5	-2,8	1,0	1,8	3,8	2,1	0,4	1,1	-0,1	1,8	1,5	2,3
TOTAL OFERTA	2,0	2,3	1,4	2,4	1,2	1,9	1,5	0,8	0,5	1,4	0,6	1,6	1,1	1,7	1,4	0,5	0,5	1,5	1,4
Demanda interna	3,0	2,2	3,0	2,0	0,8	2,5	1,0	1,0	-0,1	1,1	1,6	2,3	1,2	1,8	1,1	-0,1	0,9	1,5	1,5
Gasto de Consumo final Hogares	4,1	1,6	1,4	1,7	0,8	1,4	1,2	0,7	-0,5	1,4	0,5	1,7	-0,5	1,6	0,9	0,6	0,6	1,5	1,6
Gasto de Consumo final Gobierno General	-1,6	-0,2	2,0	3,0	0,7	5,5	-0,3	2,7	5,5	0,8	1,6	2,6	2,8	1,0	1,7	0,8	-2,8	1,6	2,0
Formación Bruta de Capital Fijo (FBKF)	6,4	4,0	3,2	3,4	4,1	2,7	3,3	2,8	3,5	1,2	1,9	1,9	4,6	2,9	1,3	0,9	0,8	1,3	2,5
Exportaciones (FOB)	-1,6	2,9	-4,3	3,9	2,6	-0,2	3,5	0,0	2,9	2,7	-3,2	-1,0	0,9	1,5	2,6	2,6	-1,1	1,4	0,9
TOTAL UTILIZACIÓN	2,0	2,3	1,4	2,4	1,2	1,9	1,5	0,8	0,5	1,4	0,6	1,6	1,1	1,7	1,4	0,5	0,5	1,5	1,4
VALOR AGREGADO BRUTO POR INDUSTRIAS																			
Agricultura	-0,1	-1,4	-0,8	0,8	3,3	4,1	1,8	1,1	-1,0	-2,1	-1,1	0,0	4,7	0,1	2,1	1,3	0,6	0,1	-0,3
Acuicultura y pesca de camarón	-2,1	2,7	4,9	3,6	6,3	0,5	11,9	7,0	-2,7	-1,5	1,6	-1,6	2,4	7,5	1,6	5,9	6,6	3,0	-0,6
Pesca (excepto camarón)	3,6	-0,9	-14,7	6,2	5,5	-0,4	3,3	0,6	2,8	2,9	5,4	3,9	2,0	0,8	-3,0	-0,8	-4,6	5,4	5,0
Petróleo y minas	-0,4	3,0	1,4	3,1	0,0	-1,1	-1,0	1,8	1,5	-0,4	2,6	-1,7	2,5	4,2	3,3	1,9	1,5	1,8	0,3
Refinación de Petróleo	-2,1	11,1	-3,0	37,5	-1,1	-3,5	-5,6	-27,7	24,8	34,5	-38,8	-18,3	-16,7	26,9	21,8	-17,4	-16,5	-19,3	-32,3
Manufactura (excepto refinación de petróleo)	2,8	2,2	0,6	1,8	1,7	1,2	1,6	0,2	0,4	1,2	0,9	1,3	1,3	1,9	1,1	0,2	1,3	0,6	0,8
Suministro de electricidad y agua	48,3	11,6	6,8	2,1	7,3	9,8	5,1	-0,2	14,0	2,7	-6,4	0,7	11,2	-5,1	5,8	-1,2	-1,2	9,5	2,3
Construcción	1,4	1,5	3,0	4,4	4,7	4,2	4,8	4,0	2,6	2,2	2,3	2,8	1,1	3,0	1,0	1,7	2,5	1,9	2,7
Comercio	-1,4	2,2	0,5	1,6	1,8	1,4	1,5	0,5	1,0	1,6	0,7	2,4	1,6	1,4	1,3	0,4	0,0	1,9	2,1
Alojamiento y servicios de comida	2,0	0,0	0,3	3,7	-1,2	4,1	1,4	1,2	0,7	1,1	0,0	-0,9	2,3	2,5	3,3	3,4	1,0	-0,7	-1,0
Transporte	-0,7	0,4	1,2	1,8	1,0	1,7	1,5	1,3	0,9	1,9	2,0	1,5	0,3	2,3	1,5	1,2	1,3	0,3	0,5
Correo y Comunicaciones	5,9	4,7	5,1	7,2	1,7	0,7	0,3	1,4	2,5	3,2	2,5	4,0	1,0	1,8	-1,9	-0,8	-1,8	2,6	0,4
Actividades de servicios financieros	6,8	2,8	2,4	2,5	2,6	4,2	5,7	2,0	4,0	1,6	-1,1	0,9	-6,4	2,5	-1,5	0,2	1,0	1,6	0,5
Actividades profesionales, técnicas y administrativas	2,1	0,0	2,2	-0,8	1,7	4,5	3,4	1,6	1,7	2,1	-1,2	0,2	0,7	3,5	3,0	1,5	1,4	2,5	3,4
Enseñanza y Servicios sociales y de salud	2,6	2,7	1,8	3,1	-0,6	0,9	-0,1	2,8	2,4	0,5	2,0	2,5	-2,8	1,0	1,0	0,7	-1,8	2,3	1,2
Administración pública, defensa; planes de seguridad social obligatoria	-2,1	-3,1	2,2	2,9	-0,4	10,6	-0,7	2,4	0,9	1,0	1,2	2,4	-1,0	0,7	2,3	1,0	-4,6	0,7	2,8
Servicio doméstico	2,1	2,0	-1,6	0,2	-1,6	-1,9	0,0	-1,3	-0,1	0,3	0,3	-0,4	0,4	0,7	1,1	2,1	-1,5	-0,3	3,1
Otros Servicios (2)	-1,1	0,0	0,9	1,5	0,8	1,6	0,4	0,0	-0,6	-0,1	0,2	1,0	1,1	1,4	0,9	0,6	-0,2	0,5	0,5
TOTAL VALOR AGREGADO BRUTO	1,2	1,5	1,3	2,9	1,5	2,4	1,4	1,0	1,7	1,5	0,1	1,0	0,9	2,1	1,8	0,7	0,2	1,4	1,1
OTROS ELEMENTOS DEL PIB	-5,1	3,5	11,1	10,7	-7,8	6,8	4,2	-0,9	-2,0	3,7	3,1	-0,9	0,7	1,8	-3,0	-0,7	-0,2	4,2	2,5
PIB	1,0	1,6	1,6	3,2	1,1	2,6	1,5	0,9	1,5	1,6	0,2	1,0	0,9	2,1	1,6	0,7	0,1	1,5	1,1

(1) A partir del Boletín No.80 las Cuentas Nacionales Trimestrales, toman como referencia el año 2007 de las cuentas nacionales anuales. Para mayor información acceder al link: <http://www.bce.fin.ec/index.php/cuentas-nacionales>. (2) Incluye: actividades inmobiliarias y entretenimiento, recreación y otras actividades de servicios.

FUENTE: Banco Central del Ecuador.

PREVISIONES MACROECONÓMICAS

4.4.1 OFERTA Y UTILIZACIÓN FINAL DE BIENES Y SERVICIOS

Años / Variables	PIB	Importaciones	Total oferta final	Gasto de consumo final	Consumo APUs	Consumo Hogares	FBKF	Existencias	Exportaciones	Total utilización final
------------------	-----	---------------	--------------------	------------------------	--------------	-----------------	------	-------------	---------------	-------------------------

MILES DE DÓLARES

2013(p)	94.472.680	29.885.231	124.357.911	69.607.764	13.315.001	56.292.763	26.312.879	866.986	27.570.282	124.357.911
2014 (prev)	101.094.156	31.104.000	132.198.156	74.291.979	14.246.854	60.045.125	27.399.318	310.151	30.196.709	132.198.156

MILES DE DÓLARES DE 2007

2013 (p)	67.081.069	20.695.289	87.776.358	50.967.555	9.385.298	41.582.257	18.260.646	506.196	18.041.961	87.776.358
2014 (prev)	69.770.346	21.475.624	91.245.970	52.971.834	9.762.156	43.209.678	18.505.159	554.557	19.214.419	91.245.970

TASAS DE VARIACIÓN ANUAL

2013 (p)	4,6	7,0	5,2	4,0	7,7	3,2	10,7	-	2,4	5,2
2014 (prev)	4,0	3,8	4,0	3,9	4,0	3,9	1,3	-	6,5	4,0

OTROS INDICADORES ECONÓMICOS

Años / Variables	PIB per cápita, dólares corrientes	PIB (per cápita, dólares de 2007)	Población miles de habitantes (I)
2013 (p)	5.988,85	4.252,43	15.774,75
2014 (prev)	6.307,56	4.353,17	16.027,47

(p) provisional. (prev) previsiones. (I) A partir del Boletín de Información Estadística Mensual N° 1.931, de enero de 2013 se utilizan los nuevos datos de población oficiales del INEC de 1990 a 2010 enviados al BCE mediante oficio INEC-DIREJ-2013-135-O, de 19 de febrero de 2013, y las proyecciones de Población de 2010 a 2020, publicadas en el página web del INEC en el siguiente enlace: http://www.inec.gov.ec/estadisticas/index.php?option=com_content&view=article&id=329&Itemid=328&lang=es.

FUENTE: Banco Central del Ecuador.

PREVISIONES MACROECONÓMICAS

4.4.2 PRODUCTO INTERNO BRUTO POR INDUSTRIA

Período / Industria	PIB	Agricultura, ganadería, caza y silvicultura	Agricultura y pesca de camarón	Pescado (excepto camarón)	Petróleo y minas	Refinación de petróleo	Manufactura (excepto refinación de petróleo)	Suministro de electricidad y agua	Construcción	Comercio
MILES DE DÓLARES										
2013 (p)	94.472.679	7.352.344	493.122	580.705	11.900.041	281.303	11.453.629	998.273	10.142.954	9.802.095
2014 (prev)	101.094.155	7.931.101	550.329	610.045	12.253.963	258.198	12.545.788	1.085.954	10.656.187	10.303.051
MILES DE DÓLARES DE 2007										
2013 (p)	67.081.069	4.906.981	369.439	432.998	6.774.836	661.187	7.896.762	1.483.658	6.688.284	6.921.163
2014 (prev)	69.770.347	5.112.890	395.300	439.493	7.066.820	622.441	8.331.824	1.541.521	6.822.050	7.202.854
TASAS DE VARIACIÓN ANUAL										
2013 (p)	4,6	5,1	9,8	7,2	7,8	-25,7	5,1	7,4	8,3	6,0
2014 (prev)	4,0	4,2	7,0	1,5	4,3	-5,9	5,5	3,9	2,0	4,1
										... / ...

PREVISIONES MACROECONÓMICAS

4.4.2 PRODUCTO INTERNO BRUTO POR INDUSTRIA (Cont.)

Periodo / Industria	Alojamiento y servicios de comida	Transporte	Correo y comunicaciones	Actividades de servicios financieros	Actividades profesionales, técnicas y administrativas	Enseñanzas y servicios sociales y de salud	Administración pública, defensa; planes de seguridad social obligatoria	Servicio doméstico	Otros servicios (1)	TOTAL VALOR AGREGADO BRUTO	OTROS ELEMENTOS DEL PIB
MILES DE DÓLARES											
2013 (p)	1.909.310	4.075.406	2.005.977	2.652.582	6.604.166	7.453.974	6.135.210	382.113	5.732.601	89.955.805	4.516.874
2014 (prev)	2.119.071	4.463.222	2.205.861	2.884.221	7.129.230	8.011.246	6.572.190	410.634	6.364.815	96.355.106	4.739.049
MILES DE DÓLARES DE 2007											
2013 (p)	1.208.634	4.385.387	2.372.299	1.864.961	4.241.498	5.449.908	4.071.876	178.129	4.505.940	64.413.940	2.667.129
2014 (prev)	1.272.692	4.595.886	2.451.771	1.942.357	4.423.882	5.767.728	4.214.392	179.910	4.661.926	67.045.737	2724.610
TASAS DE VARIACIÓN ANUAL											
2013 (p)	6,4	5,8	6,3	-4,8	5,4	1,6	3,6	1,8	3,7	4,8	1,9
2014 (prev)	5,3	4,8	3,3	4,2	4,3	5,8	3,5	1,0	3,5	4,1	2,2

(p) provisional. (prev) previsiones. (1) Incluye: actividades inmobiliarias y entretenimiento, recreación y otras actividades de servicios.

FUENTE: Banco Central del Ecuador.

ÍNDICE DE ACTIVIDAD ECONÓMICA COYUNTURAL 2002 - 2014

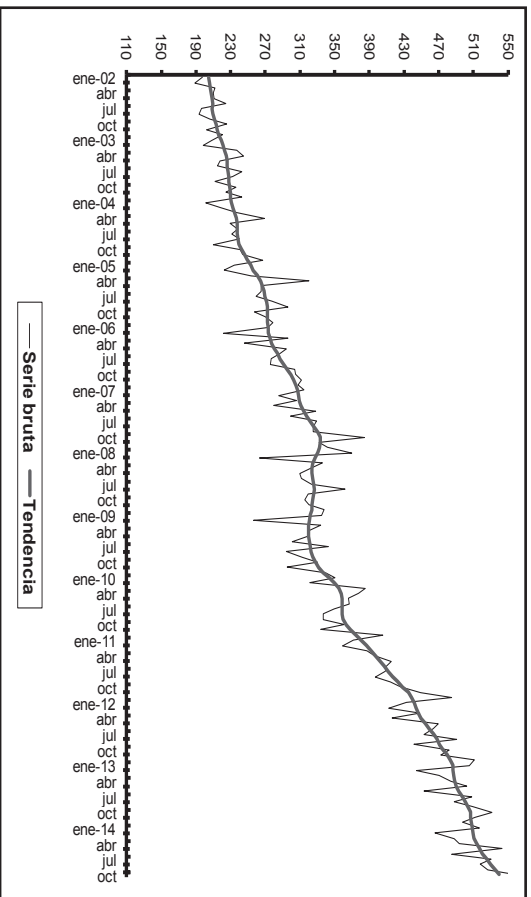

ÍNDICE DE ACTIVIDAD ECONÓMICA COYUNTURAL 2002 - 2014

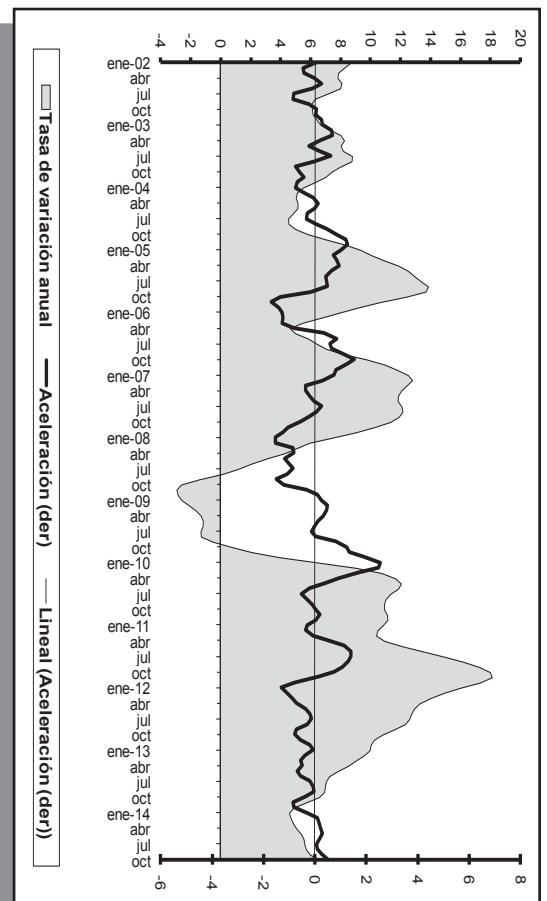

(1) Aceleración es la primera diferencia, mes a mes, de $I_{t,1}$ de las tasas anuales.

4.5.1 ÍNDICE DE ACTIVIDAD ECONÓMICA COYUNTURAL - IDEAC - (1)

Series ajustadas por tendencia
Base: 1993 = 100

Período	2002	2003	2004	2005	2006	2007	2008	2009	2010	2011	2012	2013	2014
Ene.	204,97	218,78	231,01	252,70	272,98	307,27	330,46	322,06	343,35	380,72	441,88	486,11	508,61
Feb.	205,97	221,20	232,60	256,11	273,50	308,63	327,14	320,41	349,58	386,35	444,06	486,76	509,81
Mar.	206,76	223,46	234,80	260,52	274,88	309,17	325,09	319,92	354,48	391,46	446,46	486,90	510,72
Abr.	207,68	224,92	236,62	264,78	277,15	310,69	324,18	320,11	357,58	396,84	449,77	488,26	513,24
May.	208,71	225,56	237,27	267,05	280,52	313,90	323,80	320,18	358,90	402,44	454,62	490,39	516,96
Jun.	209,11	226,31	237,37	268,16	283,97	317,67	324,41	320,71	358,90	407,42	459,48	492,99	520,58
Jul.	208,85	227,29	237,66	269,52	286,95	321,76	325,78	321,63	358,24	411,68	463,75	496,63	524,71
Ago.	209,30	227,73	238,19	271,31	290,61	326,07	326,62	322,54	358,22	416,35	467,79	500,63	529,47
Sep.	211,03	228,04	239,55	272,47	294,99	330,25	325,82	324,37	359,93	422,18	471,32	504,19	534,59
Oct.	212,98	228,89	242,37	272,45	299,11	333,18	324,63	327,25	363,16	428,63	475,12	506,53	539,69
Nov.	214,65	229,79	246,09	272,47	302,46	333,69	324,06	331,05	368,00	434,81	479,54	507,16	
Dic.	216,53	230,30	249,59	272,83	305,08	332,77	323,47	336,65	374,33	439,31	483,56	507,38	

(1) Cifras revisadas. El IDEAC es un indicador mensual, elaborado en base a ponderaciones sectoriales de diversas actividades de la esfera real. Mide la evolución económica coyuntural del país. La serie que se presenta incluye cambios metodológicos como son básicamente: a) un nuevo sistema de desestacionalización, el tramo-seats y; b) la nueva base 1993=100.

FUENTE: Banco Central del Ecuador.

4.5.2 ÍNDICE DE ACTIVIDAD ECONÓMICA COYUNTURAL - IDEAC - (1)

Serie Bruta

Base: 1993 = 100

Período	2002	2003	2004	2005	2006	2007	2008	2009	2010	2011	2012	2013	2014
Ene.	197,77	207,86	201,01	234,26	272,97	314,96	369,60	334,65	350,25	371,53	432,79	505,03	517,34
Feb.	189,14	198,36	218,85	222,41	222,01	285,98	262,98	256,38	321,71	359,33	412,41	444,59	465,52
Mar.	211,72	237,38	237,08	253,18	295,92	305,52	335,59	333,83	384,79	387,61	447,89	470,33	487,47
Abr.	209,83	244,82	269,38	320,29	246,28	279,62	321,04	318,99	377,93	396,04	416,21	483,85	493,45
May.	210,66	217,26	229,42	265,38	294,63	327,93	309,36	320,54	365,84	415,25	468,96	502,44	542,65
Jun.	224,19	215,23	237,98	265,01	286,93	299,44	311,92	301,33	366,71	409,26	464,07	453,01	484,86
Jul.	196,90	242,53	231,41	259,70	276,30	329,05	323,20	342,96	349,07	408,72	453,36	508,32	530,60
Ago.	193,50	232,08	240,16	277,46	275,35	325,63	361,67	294,53	336,39	396,81	491,05	487,89	518,22
Sep.	205,66	211,78	210,27	295,98	303,87	325,04	319,19	312,59	336,67	414,67	441,62	508,87	526,43
Oct.	225,28	236,10	240,53	257,64	304,91	384,64	315,39	330,02	360,63	425,67	481,63	531,83	559,91
Nov.	202,06	224,89	244,30	269,84	311,16	331,51	320,72	295,57	333,43	448,70	471,89	512,42	
Dic.	221,00	242,47	267,25	278,37	307,79	341,26	337,93	339,75	405,31	484,73	511,25	497,45	

(1) Cifras revisadas. El IDEAC es un indicador mensual, elaborado en base a ponderaciones sectoriales de diversas actividades de la esfera real. Mide la evolución económica coyuntural del país. La serie que se presenta incluye cambios metodológicos como son básicamente: a) un nuevo sistema de desestacionalización, el tramo-seats y; b) la nueva base 1993=100.

FUENTE: Banco Central del Ecuador.

4.6.1 INDICES DE CONFIANZA DEL CONSUMIDOR, CINCO CIUDADES

TOTAL CINCO CIUDADES: CUENCA, MACHALA, GUAYAQUIL, QUITO Y AMBATO.

Período	TOTAL CINCO CIUDADES			CUENCA			MACHALA			GUAYAQUIL			QUITO			AMBATO			
	Índice de Situación Presente (1)	Índice de Expectativas (2)	Índice de Confianza del Consumidor (3)	Índice de Situación Presente (1)	Índice de Expectativas (2)	Índice de Confianza del Consumidor (3)	Índice de Situación Presente (1)	Índice de Expectativas (2)	Índice de Confianza del Consumidor (3)	Índice de Situación Presente (1)	Índice de Expectativas (2)	Índice de Confianza del Consumidor (3)	Índice de Situación Presente (1)	Índice de Expectativas (2)	Índice de Confianza del Consumidor (3)	Índice de Situación Presente (1)	Índice de Expectativas (2)	Índice de Confianza del Consumidor (3)	
2012	Enero	40,6	47,8	43,0	40,1	46,9	42,4	43,2	51,9	46,1	43,1	54,4	46,8	37,4	41,4	38,7	38,5	41,4	39,5
	Febrero	40,4	49,3	43,4	39,4	46,1	41,7	41,3	54,1	45,6	42,7	55,4	46,9	37,5	43,7	39,6	40,4	44,0	41,6
	Marzo	40,4	48,2	43,0	39,5	47,0	42,0	43,7	53,1	46,8	41,9	52,8	45,6	37,3	43,6	39,4	39,3	42,0	40,2
	Abril	40,9	49,2	43,6	41,1	48,6	43,6	43,4	54,3	47,1	43,8	54,8	47,4	37,0	44,4	39,4	37,9	40,8	38,8
	Mayo	41,5	49,7	44,2	42,3	50,0	44,9	42,0	53,9	46,0	43,1	54,2	46,8	39,5	45,6	41,6	40,0	42,4	40,8
	Junio	42,8	49,4	45,0	43,4	49,6	45,4	45,2	53,6	48,0	43,9	52,6	46,8	41,4	47,0	43,2	39,5	42,3	40,5
	Julio	41,3	49,9	44,2	42,5	48,1	44,4	42,3	53,2	45,9	43,2	54,7	47,0	38,6	47,3	41,5	39,2	43,0	40,5
	Agosto	41,3	48,9	43,8	42,2	49,8	44,7	42,2	49,6	44,7	41,9	52,3	45,4	40,6	46,6	42,6	39,2	44,4	40,9
	Septiembre	40,6	48,3	43,2	40,6	49,7	43,6	41,5	53,3	45,4	42,2	49,7	44,7	39,3	45,0	41,2	38,6	43,1	40,1
	Octubre	40,3	49,1	43,2	41,3	48,8	43,8	41,2	51,3	44,6	42,2	52,8	45,7	39,6	48,1	42,4	35,9	41,8	37,8
	Noviembre	41,7	50,1	44,5	41,7	51,7	45,0	43,8	52,3	46,7	43,5	53,9	47,0	40,1	47,5	42,6	38,7	43,1	40,1
	Diciembre	44,4	51,2	46,7	45,1	49,9	46,7	43,8	56,9	48,2	46,7	52,4	48,6	43,0	50,0	45,4	42,2	45,8	43,4
2013	Enero	43,8	49,5	45,7	43,4	48,1	45,0	44,1	48,6	45,6	46,4	52,3	48,3	40,2	48,1	42,8	44,2	48,9	45,8
	Febrero	43,7	50,7	46,0	46,2	49,7	47,4	45,0	50,5	46,8	44,5	50,6	46,5	40,3	52,0	44,2	43,0	50,1	45,3
	Marzo	44,0	51,7	46,5	46,6	48,2	47,1	46,8	57,2	50,3	44,6	52,1	47,1	40,0	49,2	43,1	42,8	52,0	45,9
	Abril	43,5	50,8	45,9	45,2	50,2	46,9	45,3	50,7	47,1	45,3	49,5	46,7	39,3	52,1	43,6	42,6	52,0	45,8
	Mayo	44,4	51,6	46,8	45,7	50,2	47,2	46,6	51,0	48,0	45,4	50,8	47,2	41,0	53,1	45,0	44,1	53,0	47,1
	Junio	46,1	52,9	48,4	46,4	50,8	47,8	46,7	51,9	48,4	46,4	52,1	48,3	44,0	54,3	47,4	47,5	55,7	50,2
	Julio	44,4	52,4	47,1	44,4	49,5	46,1	46,4	53,1	48,6	45,1	50,7	47,0	43,1	55,6	47,3	42,7	53,4	46,3
	Agosto	42,8	52,4	46,0	44,6	49,3	46,2	42,7	53,3	46,2	44,3	53,3	47,3	41,0	53,7	45,2	40,9	51,5	44,4
	Septiembre	43,3	52,6	46,4	44,8	50,1	46,6	44,2	51,8	46,8	43,6	53,5	46,9	41,6	53,4	45,6	42,4	53,1	46,0
	Octubre	43,5	53,8	46,9	46,5	49,8	47,6	43,8	52,5	46,7	45,6	55,8	49,0	39,7	54,7	44,7	41,6	54,3	45,8
	Noviembre	43,9	53,8	47,2	44,7	51,8	47,1	45,6	52,5	47,9	45,5	56,2	49,1	41,6	52,9	45,4	41,8	54,1	45,9
	Diciembre	46,8	53,5	49,0	46,2	50,1	47,5	49,4	53,8	50,8	49,8	54,0	51,2	42,6	55,1	46,8	45,3	53,2	48,0
2014	Enero	43,4	50,5	45,7	42,5	45,1	43,4	43,2	46,8	44,4	46,3	55,6	49,4	42,6	50,4	45,2	41,2	50,7	44,3
	Febrero	42,4	50,3	45,0	43,1	46,3	44,2	41,4	44,4	42,4	45,9	55,0	48,9	41,5	49,4	44,1	38,8	52,2	43,3
	Marzo	43,0	50,0	45,3	43,4	45,3	44,0	42,1	44,1	42,8	45,9	55,7	49,2	42,3	50,6	45,1	39,8	49,4	43,0
	Abril	42,1	48,8	44,3	40,8	45,2	42,2	40,9	43,8	41,9	45,4	52,8	47,9	42,5	49,2	44,7	38,9	49,4	42,4
	Mayo	42,0	48,8	44,3	41,2	44,9	42,5	39,8	44,2	41,2	45,8	53,3	48,3	40,5	49,2	43,4	40,9	48,9	43,5
	Junio	44,5	49,8	46,2	44,0	47,9	45,3	41,6	46,7	43,3	46,5	50,8	47,9	44,8	50,3	46,6	43,7	51,6	46,3
	Julio	41,5	49,5	44,2	42,7	47,5	44,3	40,6	44,5	41,9	43,4	54,3	47,0	41,3	48,5	43,7	39,0	49,2	42,4
	Agosto	41,8	48,4	44,0	41,1	44,3	42,1	41,5	45,0	42,6	43,7	52,5	46,6	42,1	47,6	43,9	39,5	49,5	42,8
	Septiembre	43,1	49,3	45,2	44,6	45,9	45,0	43,5	46,3	44,4	44,5	53,6	47,6	42,8	47,4	44,3	40,3	50,7	43,8
	Octubre	40,8	49,0	43,5	42,4	47,4	44,0	41,7	44,7	42,7	42,7	54,6	46,6	39,9	46,6	42,1	37,1	48,9	41,0
	Noviembre	41,0	49,6	43,8	42,3	47,0	43,8	41,2	45,8	42,7	43,6	56,2	47,8	39,9	46,9	42,3	37,4	48,6	41,1

(1) El Índice de Situación Presente se construye en base a tres preguntas: 1) ¿En relación al mes anterior la situación económica de su hogar es?, 2) ¿En relación al mes anterior el consumo de su hogar en entretenimiento es?, 3) ¿En relación al mes anterior la situación económica del país es? (2) El Índice de Expectativas Futuras se construye en base a tres preguntas: 1) ¿Cómo cree usted que será la situación económica de su hogar en los próximos tres meses?, 2) ¿Cómo cree usted que será el consumo de su hogar en entretenimiento en los próximos tres meses?, 3) ¿Cómo considera que será la situación económica del país durante los próximos 3 meses? (3) En la Encuesta Nacional de Empleo, Desempleo y Subempleo (ENEMDU), realizada por el Instituto Nacional de Estadísticas y Censos, se incluye el cuestionario para el cálculo del Índice de Confianza del Consumidor. La muestra mensual es de aproximadamente 3,800 hogares de las ciudades de Quito, Guayaquil, Ambato, Cuenca y Machala. El Índice de Confianza al Consumidor se construye como un promedio ponderado del Índice de Situación Presente y del Índice de Expectativas. Este índice se encuentra acotado entre 0 y 100 puntos. Al ser un índice, el valor obtenido en sí mismo carece de unidad de medida, pero adquiere relevancia cuando se lo compara con los datos históricos obtenidos, de esta manera se puede establecer si la Confianza del Consumidor aumenta o disminuye.

FUENTE: Banco Central del Ecuador (BCE).



Av. 10 de Agosto N11-511 y Carlos Ibarra
Plaza Simón Bolívar
(593) 02-2572522 ext. 2023/2024
Casilla Postal
17-150029-C
QUITO - ECUADOR

WWW.BCE.FIN.EC