

# IEM

**Noviembre 30 de 2014**

Banco Central del Ecuador

Banco Central del Ecuador  
ISSN-0408-327X  
Banco Central del Ecuador

Banco Central del Ecuador

Banco Central del Ecuador

Banco Central del Ecuador

Banco Central del Ecuador

Banco Central del Ecuador

Banco Central del Ecuador

Banco Central del Ecuador

Banco Central del Ecuador

Banco Central del Ecuador

Banco Central del Ecuador

Banco Central del Ecuador

Banco Central del Ecuador

Banco Central del Ecuador

Banco Central del Ecuador

Banco Central del Ecuador

Banco Central del Ecuador

Banco Central del Ecuador

Banco Central del Ecuador

Banco Central del Ecuador

Banco Central del Ecuador

Banco Central del Ecuador

Banco Central del Ecuador

Banco Central del Ecuador

Banco Central del Ecuador

**INFORMACIÓN  
ESTADÍSTICA  
MENSUAL**  
Banco Central del Ecuador  
Banco Central del Ecuador

**NO. 1.953**

Banco Central del Ecuador

Banco Central del Ecuador

Banco Central del Ecuador

Banco Central del Ecuador

Banco Central del Ecuador

Banco Central del Ecuador

Banco Central del Ecuador

Banco Central del Ecuador

Banco Central del Ecuador

Banco Central del Ecuador

**Banco Central  
del Ecuador**

## EDIFICIO

*Segunda sede del Banco Central del Ecuador,  
actualmente Museo Numismático,  
calles Sucre y García Moreno.  
Quito - Ecuador*

### Nota a los usuarios de la Información Estadística Mensual (IEM):

El Banco Central del Ecuador comunica a los usuarios de la IEM, que a partir del Boletín No.1931, los datos correspondientes a los sectores Fiscal y Externo, que presentan resultados porcentuales en relación con el Producto Interno Bruto nominal, incorporan la serie del PIB con base 2007. Así mismo, se difunden los datos del PIB per cápita, con la información oficial de Población del Instituto Nacional de Estadística y Censos (INEC), en base al Censo de Población y Vivienda de 2010.

**Nota:** El cuadro Resumen del Sistema de Balances del Banco Central del Ecuador fue publicado hasta el boletín IEM 1950 de Agosto 2014, en cumplimiento a lo dispuesto en el Código Orgánico Monetario y Financiero (Registro Oficial N° 332 – Viernes 12 de septiembre de 2014).



### DISEÑO, DIAGRAMACIÓN Y PROCESAMIENTO:

PUBLICACIONES ECONÓMICAS  
SUBGERENCIA DE PROGRAMACIÓN Y REGULACIÓN  
DIRECCIÓN NACIONAL DE SÍNTESIS MACROECONÓMICA  
BANCO CENTRAL DEL ECUADOR

2014, Banco Central del Ecuador

<http://www.bce.fin.ec/docs.php?path=/home1/estadisticas/boimensual/IEMensual.jsp>

# ÍNDICE

página

<b>1. SECTOR MONETARIAS Y FINANCIERAS</b>	
- <b>Gráficos</b> .....	<b>5</b>
1.1 Principales Indicadores monetarios y financieros:	
1.1.1 Oferta Monetaria (M1) y Liquidez Total (M2).....	6
1.1.2 Captaciones y Crédito del Panorama Financiero por Sectores .....	7
1.2 Banco Central del Ecuador:	
1.2.1 Reservas Internacionales .....	8
1.2.2 Panorama: Banco Central del Ecuador .....	9
1.2.3 Balance Sectorial: Banco Central del Ecuador .....	10
1.3 Otras Sociedades de Depósito (OSD):	
1.3.1 Panorama: Otras Sociedades de Depósito (OSD) .....	12
1.3.2 Balance Sectorial: Otras Sociedades de Depósito (OSD) .....	13
1.4 Panorama monetario (PM) .....	15
1.5 Panorama: Otras Sociedades Financieras (OSF) .....	16
1.6 Panorama Financiero (PF) .....	17
1.7 Bancos Privados:	
1.7.1 Memo Item: Panorama: Bancos Privados .....	18
1.7.2 Memo Item: Balance Sectorial: Bancos Privados .....	19
1.7.3 Memo Item: Panorama: Banca Off Shore .....	21
1.7.4 Memo Item: Balance Sectorial: Banca Off Shore .....	22
1.8 Captaciones del Sistema Financiero.....	24
1.9 Crédito al sector privado para particulares .....	25
1.10 Tasas de interés:	
1.10.1 Tasas de interés referenciales vigentes.....	26
1.10.2 Tasas de interés activas efectivas y máximas referenciales vigentes por segmento de crédito .....	27
1.10.3 Volumen de crédito por segmentos .....	28
1.11 Encaje bancario:	
1.11.1 Posición semanal de encaje bancario .....	29
1.11.2 Encaje legal del sistema financiero.....	30
<b>2. ESTADÍSTICAS DE FINANZAS PUBLICAS</b>	
- <b>Gráficos</b> .....	<b>31</b>
2.1 Operaciones del Sector Público no Financiero (Base devengado) .....	32
2.2 Operaciones del Sector Público no Financiero (Base devengado) .....	33
2.2.1 Operaciones del Gobierno Central (Base devengado).....	34
2.2.2 Operaciones del Resto de Entidades del Sector Público No Financiero (Base devengado) .....	35
2.2.2.1 Operaciones de los Gobiernos Autónomos y Descentralizados (GADs) .....	36
2.2.3 Operaciones de Empresas Públicas no Financieras (Base devengado) .....	37
2.3 Financiamiento del Sector Público no Financiero .....	38
2.4 Situación Financiera del Presupuesto del Gobierno Central (Base caja) .....	39
2.4.1 Déficit o Superávit: Global, Presupuestario y Primario del Presupuesto del Gobierno Central (Base caja) ...	40
2.4.2 Ingresos Corrientes y de Capital del Presupuesto del Gobierno Central (Base caja) .....	41
2.4.3 Egresos del Presupuesto del Gobierno Central (Base caja) .....	42
2.5 Estado y Movimiento de la Deuda Pública Interna del Gobierno Central .....	43
<b>3. ESTADÍSTICAS DEL SECTOR EXTERNO</b>	
- <b>Gráficos</b> .....	<b>44</b>
3.1 Comercio Exterior:	
3.1.1 Exportaciones por producto principal .....	46
3.1.2 Exportaciones por grupos de productos .....	48
3.1.2a Exportaciones por grupo de productos (Tasas de variación anual).....	49
3.1.2b Participación porcentual de los principales productos de exportación .....	50
3.1.3 Exportaciones no tradicionales .....	51
3.1.4 Exportaciones FOB, importaciones CIF anuales, por continente, área económica y país .....	53

3.1.5	Exportaciones FOB mensuales, por continente, área económica y país .....	54
3.1.5a	Exportaciones e Importaciones - Petroleras y No Petroleras por área económica .....	55
3.1.6	Importaciones FOB por uso o destino económico .....	57
3.1.6a	Importaciones por uso o destino económico (Tasas de variación) .....	58
3.1.6b	Participación porcentual de los grupos de bienes por Uso o Destino Económico (CUODE) en las Importaciones .....	59
3.1.7	Importaciones CIF por uso o destino económico .....	61
3.1.8	Importaciones FOB mensuales por continente, área económica y país .....	62
3.1.9	Importaciones CIF mensuales por continente, área económica y país .....	63
3.2	Balanza de pagos:	
3.2.1.1	Balanza de Pagos Analfita .....	64
3.2.1.2	Balanza de Pagos Normalizada .....	66
3.2.2	Balanza comercial .....	68
3.2.2a	Balanza comercial .....	69
3.3	Deuda Externa:	
3.3.1	Movimiento de la deuda externa pública .....	70
3.3.2	Movimiento de la deuda externa privada .....	71
3.4	Cotizaciones de las Principales Monedas: Tasas de Inflación de los Estados Unidos de América y tasas de Interés en el Mercado Internacional:	
3.4.1	Ecuador: índices de tipo de cambio real .....	72
3.4.2	Cotizaciones del dólar de Estados Unidos de América en el mercado internacional .....	73
3.4.3	Tasas de inflación en Estados Unidos de América y tipos de interés internacionales .....	74
<b>4.</b>	<b>ESTADÍSTICAS DEL SECTOR REAL</b>	
4.1	Estadísticas Petroleras:	
<b>Gráficos</b>	<b>.....</b>	<b>75</b>
4.1.1	Producción nacional de petróleo crudo y sus derivados .....	76
4.1.2	Exportaciones de petróleo crudo .....	77
4.1.2a	Exportaciones de Petróleo de EP Petroecuador .....	78
4.1.2b	Precios promedio del crudo ecuatoriano y del mercado internacional .....	80
4.1.3	Exportaciones de derivados de petróleo de EP Petroecuador .....	81
4.1.4	Ingresos y egresos por comercialización interna de derivados importados .....	82
4.2	Precios, Salarios y Mercado Laboral:	
<b>Gráficos</b>	<b>.....</b>	<b>84</b>
4.2.1	Índice de precios al consumidor (Año base: enero - diciembre de 2004 = 100) .....	85
4.2.2	Salario unificado y componentes salariales .....	87
4.2.3	Salario básico unificado y componentes salariales: valores nominal y real en promedio .....	88
4.2.4	Índice de precios al productor (Canasta actualizada) .....	89
4.2.5	Índice de precios al productor (Canasta actualizada - excluye productos de exportación) .....	90
4.2.6	Indicadores de coyuntura del mercado laboral ecuatoriano: Total Nacional Urbano .....	91
4.2.7	Indicadores de coyuntura del mercado laboral ecuatoriano: Cuenca, Guayaquil, Quito, Machala y Ambato ...	92
4.3	Producto Interno Bruto:	
4.3.1	Oferta y utilización final de bienes y servicios .....	94
4.3.2	Producto interno bruto por industria .....	95
4.3.3	Indicadores macroeconómicos trimestrales I/t-1 .....	97
4.4	Previsiones Macroeconómicas:	
4.4.1	Oferta y utilización final de bienes y servicios .....	98
4.4.2	Producto interno bruto por industria .....	99
4.5	Índice de actividad económica coyuntural - IDEAC:	
<b>Gráficos</b>	<b>.....</b>	<b>101</b>
4.5.1	Serie ajustadas por tendencia .....	102
4.5.2	Serie bruta .....	102
4.6	Índice de confianza del consumidor	
4.6.1	Índice de confianza del consumidor cinco ciudades .....	103

**Nota General:**

Las cifras están expresadas en dólares de los Estados Unidos de América.

Se utilizan los siguientes signos convencionales:

- no existe transacción;
- ... no hay información disponible; y,
- 0 (cero) el dato es inferior que la unidad.

Las notas metodológicas de la Información Estadística Mensual fueron publicadas en forma impresa hasta el boletín N. 1847 correspondiente al mes de enero del 2006. A partir de este número cualquier referencia dirigirse a la información difundida en internet.

Esta información se difunde en internet (<http://www.bce.ec>) antes de su publicación en soporte papel de acuerdo al calendario establecido por el Banco Central del Ecuador y está en concordancia con los requerimientos de las NEDD (Normas Especiales para la Divulgación de Datos) del FMI. El calendario de difusión específico de las NEDD se encuentra en la hoja web del FMI (<http://dsbb.imf.org>).

# SECTOR MONETARIO Y FINANCIERO

## RESERVAS INTERNACIONALES

Millones de Dólares

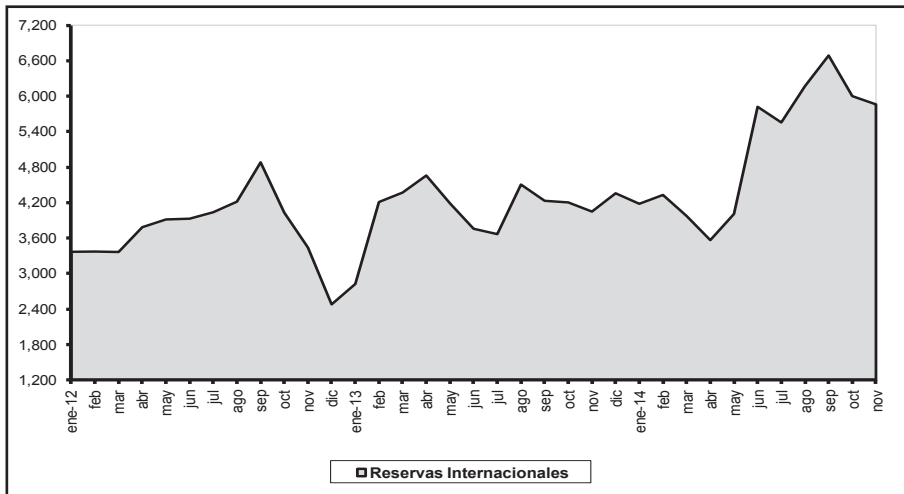

## TASAS DE INTERÉS REFERENCIALES

Porcentajes

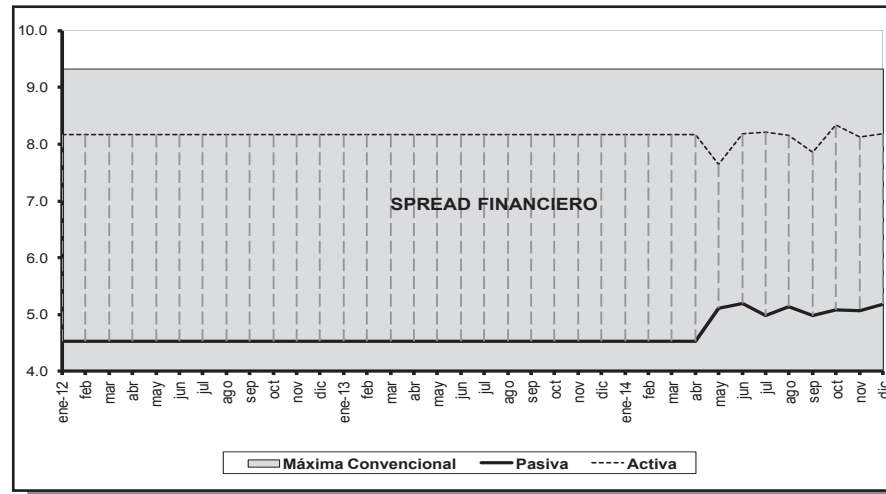

## CARTERA BANCOS PRIVADOS

Millones de Dólares

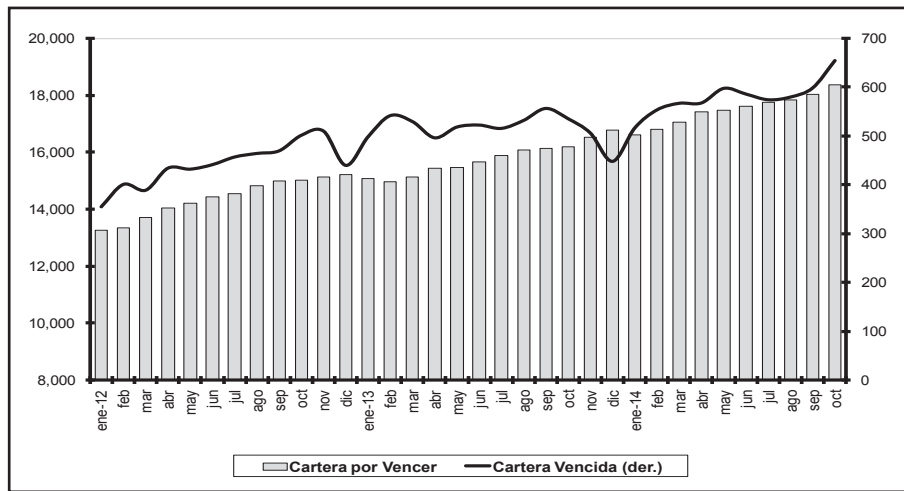

## CAPTACIONES BANCOS PRIVADOS

Millones de Dólares

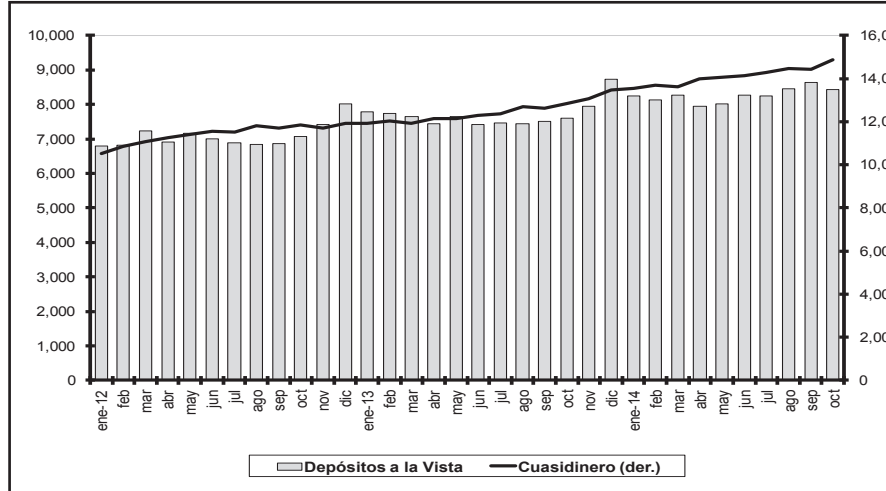

### 1.1.1 OFERTA MONETARIA (M1) Y LIQUIDEZ TOTAL (M2)

En millones de dólares al final del período

Período	Especies Monetarias en Circulación (1)	Moneda Fraccionaria	Depósitos a la vista (2)	Oferta Monetaria M1 (3)	Cuasidinero (4)	LIQUIDEZ TOTAL M2 (5)	Reservas Bancarias (6)	Caja BCE	Caja OSD	BASE MONETARIA BM (7)	Multiplificador M1/BM (8)	Multiplificador M2/BM (8)
	a	b	c	d=a+b+c	e	f=d+e	g	h	i	j=a+b+g+h+i	k=d/j	l=f/j
<b>2012</b>												
Enero	4.958,2	83,4	6.874,1	11.915,7	14.412,8	26.328,5	1.699,3	863,6	731,8	8.336,3	1,4	3,2
Febrero	4.922,2	83,0	6.890,6	11.895,7	14.836,3	26.732,0	1.706,5	697,0	808,3	8.217,1	1,4	3,3
Marzo	5.060,5	82,9	7.300,5	12.443,8	15.103,0	27.546,8	1.910,5	755,4	733,7	8.542,9	1,5	3,2
Abril	5.211,8	82,5	7.003,7	12.298,0	15.374,5	27.672,5	1.639,8	579,7	803,6	8.317,4	1,5	3,3
Mayo	5.206,3	83,3	7.247,7	12.537,3	15.622,0	28.159,3	1.654,4	644,1	820,1	8.408,1	1,5	3,3
Junio	5.255,8	83,4	7.084,5	12.423,7	15.796,5	28.220,2	1.830,4	654,5	760,2	8.584,3	1,4	3,3
Julio	5.373,0	82,8	6.949,8	12.405,7	15.698,6	28.104,3	1.720,2	459,8	829,1	8.464,9	1,5	3,3
Agosto	5.517,4	83,3	6.911,4	12.512,0	15.944,5	28.456,5	2.416,7	447,7	807,1	9.272,1	1,3	3,1
Septiembre	5.508,1	83,2	6.950,9	12.542,1	15.900,7	28.442,8	2.307,5	604,2	808,9	9.311,7	1,3	3,1
Octubre	5.615,3	83,3	7.154,5	12.853,1	16.090,0	28.943,1	2.211,5	581,7	869,0	9.360,8	1,4	3,1
Noviembre	5.761,6	83,1	7.491,9	13.336,6	15.961,3	29.298,0	2.127,6	968,6	825,8	9.766,6	1,4	3,0
Diciembre	6.326,7	84,5	8.100,4	14.511,6	16.393,9	30.905,5	2.360,2	244,2	987,8	10.003,5	1,5	3,1
<b>2013</b>												
Enero	6.043,1	83,7	7.876,8	14.003,5	16.422,9	30.426,5	2.155,9	407,2	884,7	9.574,6	1,5	3,2
Febrero	6.078,5	83,9	7.830,0	13.992,3	16.620,6	30.613,0	2.462,1	365,3	928,5	9.918,3	1,4	3,1
Marzo	6.291,9	83,8	7.735,5	14.111,2	16.560,1	30.671,3	2.747,4	429,1	882,0	10.434,3	1,4	2,9
Abril	6.460,0	83,5	7.529,0	14.072,4	16.785,9	30.858,3	2.554,5	512,9	870,2	10.481,0	1,3	2,9
Mayo	6.561,1	84,6	7.854,7	14.500,4	16.927,7	31.428,1	2.452,0	469,5	862,4	10.429,7	1,4	3,0
Junio	6.592,0	84,2	7.508,3	14.184,5	17.053,7	31.238,1	2.588,0	423,1	835,1	10.522,4	1,3	3,0
Julio	6.664,5	84,5	7.532,8	14.281,9	17.094,9	31.376,9	2.388,0	527,6	867,1	10.531,8	1,4	3,0
Agosto	6.866,7	84,6	7.508,8	14.460,1	17.595,3	32.055,4	2.636,1	964,3	801,5	11.353,2	1,3	2,8
Septiembre	6.921,8	84,3	7.592,3	14.598,5	17.566,4	32.164,9	2.680,4	1.095,5	817,9	11.599,9	1,3	2,8
Octubre	6.994,3	85,2	7.685,3	14.764,8	17.839,1	32.604,0	2.739,5	986,7	844,2	11.649,9	1,3	2,8
Noviembre	6.891,9	85,7	8.024,2	15.001,8	18.133,1	33.134,9	3.271,8	1.076,2	817,8	12.143,4	1,2	2,7
Diciembre	7.367,1	87,3	8.818,0	16.272,4	18.778,7	35.051,1	3.898,1	360,4	1.025,7	12.738,6	1,3	2,8
<b>2014</b>												
Enero	7.128,6	86,2	8.334,6	15.549,4	18.821,2	34.370,6	3.406,9	689,9	865,3	12.176,8	1,3	2,8
Febrero	7.313,7	86,6	8.224,5	15.624,8	19.042,6	34.667,4	3.238,9	581,4	892,3	12.112,8	1,3	2,9
Marzo	7.407,5	86,9	8.345,0	15.839,4	19.039,4	34.878,8	3.386,2	496,2	857,3	12.234,1	1,3	2,9
Abril	7.648,1	86,5	8.035,2	15.769,8	19.367,1	35.136,9	2.819,9	442,8	929,9	11.927,2	1,3	2,9
Mayo	7.726,7	87,0	8.095,8	15.909,5	19.553,8	35.463,3	3.053,4	398,3	927,9	12.193,4	1,3	2,9
Junio	7.829,2	87,1	8.359,8	16.276,1	19.675,8	35.951,9	3.289,4	386,1	949,2	12.540,9	1,3	2,9
Julio	8.014,8	87,1	8.366,5	16.468,5	19.859,2	36.327,7	3.076,3	469,6	931,4	12.579,4	1,3	2,9
Agosto	8.327,3	86,8	8.568,0	16.982,0	20.127,1	37.109,1	3.417,3	469,2	923,4	13.224,0	1,3	2,8
Septiembre	8.398,1	87,6	8.761,4	17.247,0	20.071,6	37.318,7	3.101,4	380,4	1.009,8	12.977,3	1,3	2,9
Octubre	8.662,8	87,6	8.560,7	17.311,2	20.578,1	37.889,2	3.286,6	483,1	937,1	13.457,3	1,3	2,8

(1) La metodología de cálculo y la serie 2000.1 - 2007.12 de las especies monetarias en circulación constan en la Revista "Cuestiones Económicas" del Banco Central del Ecuador, Vol. 23. N° 2, 2007. (2) Se refiere a depósitos en cuenta corriente recibidos por las instituciones bancarias, exigibles mediante la presentación de cheques u otros mecanismos de pago y registro. (3) La oferta monetaria se define como la cantidad de dinero a disposición inmediata de los agentes para realizar transacciones; contablemente el dinero en sentido estricto, es la suma de las especies monetarias en circulación y los depósitos en cuenta corriente. (4) Corresponde a las captaciones de Depósito, que sin ser de liquidez inmediata, suponen una "segunda línea" de medios de pago a disposición del público. Está formado por los depósitos de ahorro, plazo, operaciones de reporto, fondos de tarjetahabientes y otros depósitos. (5) La liquidez total o dinero en sentido amplio incluye la oferta monetaria y el cuasidinero. (6) Son los depósitos que las instituciones financieras mantienen en el BCE por concepto de encaje. (7) La base monetaria o dinero de alto poder se define contablemente como la suma de la emisión monetaria y las reservas bancarias. En el esquema de dolarización se considera las especies monetarias en circulación, las cajas del sistema bancario (BCE y OSD) y las reservas bancarias en el BCE. (8) El multiplicador monetario es aquel factor, dado ciertos determinantes, que permite crear el dinero secundario, resultado de un proceso de expansión de los activos y pasivos del sistema financiero. A partir de la base monetaria es posible calcular los multiplicadores del dinero en sentido estricto y en sentido amplio.

FUENTE: Instituciones Financieras.



## 1.1.2 CAPTACIONES Y CRÉDITO DEL PANORAMA FINANCIERO POR SECTORES

En millones de dólares al final del período

Período

PANORAMA FINANCIERO (1)

			Depósitos a la vista					Cuasidinerio (2)					Crédito al sector privado						
			Total	Gobier- nos prov. y locales	Socieda- des pub. no finan. (empre- sas)	Otras so- ciedades no finan. (empre- sas)	Otros sectores residentes (hogares)	Total	Gobier- nos prov. y locales	Socieda- des pub. no finan. (empre- sas)	Otras so- ciedades no finan. (empre- sas)	Otros sectores residentes (hogares)	Total	Cartera		Cartera		Otros (3)	
														Por vencer (Empre- sas)	Por vencer (Hogares)	Vencida (Empre- sas)	Vencida (Hoga- res)	Empresas	Hogares
			a=b+c+d+e	b	c	d	e	f=g+h+i+j	g	h	i	j	k=l+m+n+ o+p+q	l	m	n	o	p	q
<b>2012</b>	Enero	31	8.197,0	813,3	628,5	3.882,5	2.872,7	14.501,4	34,0	32,2	2.167,6	12.267,6	21.133,1	8.040,9	10.995,9	305,7	472,6	1.287,8	30,2
	Febrero	29	8.407,7	829,8	825,7	3.927,8	2.824,3	14.925,4	43,8	40,2	2.311,9	12.529,5	21.389,3	8.089,9	11.031,0	319,3	539,9	1.376,8	32,3
	Marzo	31	8.779,8	841,6	784,4	4.212,6	2.941,1	15.188,8	52,3	39,0	2.264,4	12.833,1	21.849,9	8.359,9	11.223,9	317,7	520,1	1.396,1	32,4
	Abril	30	8.469,9	875,3	713,2	3.761,5	3.119,9	15.459,8	57,5	42,9	2.177,1	13.182,3	22.327,1	8.570,7	11.350,6	339,7	556,8	1.478,1	31,2
	Mayo	31	8.643,0	867,4	669,6	3.969,8	3.136,2	15.712,9	59,2	38,8	2.196,8	13.418,0	22.635,2	8.690,4	11.497,0	332,3	557,7	1.525,4	32,3
	Junio	30	8.548,3	897,5	685,3	3.917,0	3.048,5	15.887,6	58,0	38,1	2.214,9	13.576,6	22.994,0	8.854,6	11.644,8	326,8	568,0	1.566,5	33,4
	Julio	31	8.439,8	874,3	731,2	3.828,9	3.005,4	15.787,2	57,7	36,9	2.210,1	13.482,5	23.139,9	8.906,9	11.762,5	337,8	598,4	1.499,9	34,5
	Agosto	31	8.384,0	876,2	696,1	3.888,2	2.923,5	16.034,0	56,2	38,6	2.303,8	13.635,4	23.438,4	9.161,4	11.798,6	326,2	596,9	1.521,3	34,1
	Septiembre	30	8.623,0	903,3	864,6	3.885,2	2.969,9	15.965,1	54,2	40,8	2.241,6	13.628,6	23.900,6	9.288,5	12.068,6	328,5	619,2	1.560,1	35,8
	Octubre	31	8.682,4	893,9	739,0	4.101,6	2.948,0	16.154,5	56,3	40,4	2.409,3	13.648,6	24.054,3	9.346,6	12.098,4	334,5	663,4	1.574,1	37,3
	Noviembre	30	9.045,6	868,7	795,7	4.197,9	3.183,4	16.021,0	57,1	45,5	2.276,4	13.642,0	24.053,6	9.369,8	12.150,0	343,6	690,6	1.469,3	30,4
	Diciembre	31	9.533,2	847,6	677,4	4.485,2	3.523,0	16.464,5	46,9	43,6	2.152,2	14.221,8	24.258,6	9.617,8	12.122,1	306,4	626,7	1.550,9	34,7
<b>2013</b>	Enero	31	9.369,3	883,3	677,2	4.412,1	3.396,7	16.496,0	40,5	53,9	2.227,2	14.174,5	24.228,7	9.405,4	12.194,6	338,3	703,9	1.547,7	38,8
	Febrero	28	9.561,1	905,5	899,9	4.381,3	3.374,4	16.696,9	41,3	54,4	2.326,3	14.274,9	24.221,3	9.396,0	12.065,2	353,9	759,6	1.601,3	45,3
	Marzo	31	9.453,3	896,9	873,5	4.396,6	3.286,2	16.634,0	65,9	58,9	2.207,7	14.301,5	24.483,6	9.574,2	12.097,4	357,5	798,3	1.615,9	40,3
	Abril	30	9.252,9	868,4	922,6	4.141,0	3.321,0	16.867,2	46,9	38,5	2.252,1	14.529,7	24.828,6	9.739,7	12.305,8	365,4	698,6	1.664,1	55,0
	Mayo	31	9.626,7	890,4	1.045,7	4.396,7	3.294,0	17.022,0	59,2	151,9	2.123,2	14.687,7	24.968,7	9.722,5	12.485,6	355,3	724,0	1.667,1	14,2
	Junio	30	9.316,6	871,9	986,0	4.650,6	2.808,0	17.144,3	58,8	51,6	2.288,1	14.745,8	25.258,1	9.867,9	12.637,0	339,8	748,0	1.634,7	30,7
	Julio	31	9.370,5	881,0	1.006,3	4.612,5	2.870,7	17.204,9	62,2	50,4	2.292,2	14.800,1	25.541,3	9.998,8	12.800,7	326,9	741,7	1.643,2	30,1
	Agosto	31	9.376,7	931,7	981,3	4.634,2	2.829,4	17.710,5	59,0	51,9	2.378,5	15.221,1	25.894,3	10.112,1	12.980,9	346,7	745,7	1.679,3	29,6
	Septiembre	30	9.560,3	1.042,8	962,6	4.639,7	2.915,2	17.671,5	61,5	48,8	2.414,1	15.147,2	26.039,2	10.074,3	13.174,9	317,2	814,0	1.629,2	29,7
	Octubre	31	9.736,2	1.028,7	1.056,5	4.744,2	2.906,7	17.943,9	60,2	41,1	2.460,0	15.382,6	26.272,0	10.082,5	13.253,5	312,2	828,3	1.766,8	28,7
	Noviembre	30	10.018,6	1.058,9	974,3	4.982,6	3.002,8	18.232,4	62,2	51,8	2.477,1	15.641,4	26.658,1	10.333,7	13.424,9	294,8	817,5	1.760,6	26,7
	Diciembre	31	10.494,5	937,3	781,5	5.418,5	3.357,3	18.886,5	45,5	40,7	2.417,1	16.383,2	26.812,2	10.534,5	13.534,5	262,9	742,3	1.714,7	23,3
<b>2014</b>	Enero	31	10.173,4	1.062,3	814,6	5.095,3	3.201,4	18.922,0	45,8	40,7	2.561,3	16.274,3	26.731,7	10.351,7	13.523,1	297,7	827,9	1.705,1	26,2
	Febrero	28	10.118,6	1.103,6	828,5	5.068,2	3.118,3	19.143,5	43,3	39,0	2.949,8	16.111,5	26.625,1	10.603,2	13.543,3	308,8	876,3	1.265,3	28,3
	Marzo	31	10.177,1	1.074,2	800,7	5.229,9	3.072,3	19.139,9	33,7	48,1	2.673,1	16.384,9	26.835,9	10.782,2	13.538,5	327,0	878,8	1.274,3	35,2
	Abril	30	9.894,4	989,5	913,0	4.729,5	3.262,4	19.462,9	34,0	44,0	2.414,8	16.970,0	27.201,9	11.097,3	13.587,3	316,5	872,7	1.296,2	31,9
	Mayo	31	9.907,4	1.088,6	765,3	4.888,9	3.164,5	19.652,9	40,1	38,9	2.452,5	17.121,3	27.406,1	11.132,6	13.774,9	329,2	907,3	1.227,8	34,4
	Junio	30	10.537,7	1.277,1	946,7	5.112,4	3.201,6	19.765,5	67,8	36,2	2.566,3	17.095,2	27.456,5	11.151,9	13.865,9	313,1	903,9	1.205,1	16,6
	Julio	31	10.540,6	1.242,9	969,4	5.173,7	3.154,5	19.920,0	73,8	37,9	2.606,7	17.201,6	27.737,5	11.205,5	14.035,4	325,0	888,8	1.238,3	44,5
	Agosto	31	11.149,5	1.314,6	1.299,9	5.313,9	3.221,1	20.178,0	73,4	34,4	2.657,6	17.412,7	27.967,2	11.199,5	14.275,6	331,2	901,0	1.242,4	17,4
	Septiembre	30	11.409,0	1.362,0	1.319,7	5.554,8	3.172,4	20.121,5	76,5	36,7	2.637,2	17.371,2	28.218,9	11.300,3	14.414,7	326,7	919,5	1.234,6	23,1
	Octubre	31	11.194,3	1.399,5	1.278,4	5.368,0	3.148,5	20.635,9	77,9	45,4	2.812,2	17.700,5	28.493,5	11.396,3	14.613,5	334,6	943,3	1.182,6	23,3

(1) Corresponde a la consolidación del panorama monetario (PM) y de otras sociedades financieras (OSF). (2) Se refiere a depósitos de ahorro, depósitos a plazo fijo, operaciones de reporto y otros depósitos. (3) Se compone de títulos valores y otros activos.

FUENTE: Instituciones financieras.

**1.2.1 RESERVAS INTERNACIONALES (\*)**  
En millones de dólares al final del período

	2013		2014										
	Nov.	Dic.	Ene.	Feb.	Mar.	Abr.	May.	Jun.	Jul.	Ago.	Sep.	Oct.	Nov.
1. Posición neta en divisas (1.1+1.2+1.3)	2.773,3	3.088,2	3.010,2	3.066,2	2.711,8	2.261,5	3.285,9	5.027,9	4.953,9	5.535,4	6.065,2	5.351,3	5.177,0
1.1 Caja en divisas	1.076,2	360,4	689,9	581,4	496,2	442,8	398,3	386,1	469,6	469,2	380,4	483,1	847,4
1.2 Depósitos netos en bancos e instituciones													
financieras del exterior	486,5	1.428,7	1.048,6	1.309,6	1.524,2	1.240,2	1.350,6	1.371,6	1.246,6	1.409,5	1.300,8	1.286,4	1.540,6
1.3 Inversiones, depósitos a plazo y títulos	1.210,5	1.299,1	1.271,7	1.175,2	691,4	578,5	1.537,0	3.270,2	3.237,7	3.656,6	4.384,0	3.581,8	2.789,0
2. Oro monetario	1.063,7	1.023,5	1.062,7	1.127,1	1.098,0	1.095,3	477,7	502,4	494,7	494,9	468,7	448,9	456,1
3. DEGs	27,8	27,9	27,8	28,1	27,9	28,0	27,7	27,8	27,5	27,2	26,6	26,5	26,2
4. Posición de reserva en FMI	43,8	43,9	43,8	44,1	44,1	44,2	43,9	44,1	43,7	43,3	42,3	42,2	41,8
5. Posición con ALADI	-6,0	0,3	6,0	9,5	12,0	12,4	0,7	0,2	9,6	11,3	-2,0	1,3	-1,9
6. Posición SUCRE (1)	148,5	176,7	32,3	57,4	82,4	127,6	174,5	220,1	28,0	59,0	88,4	132,3	164,2
RI (1+2+3+4+5+6)	4.051,1	4.360,5	4.182,7	4.332,4	3.976,3	3.568,9	4.010,3	5.822,4	5.557,4	6.171,2	6.689,2	6.002,6	5.863,3

(1) A partir del 31 de diciembre de 2012, se incluye el valor neto de las transacciones del SUCRE como parte de las reservas internacionales. (\*) De conformidad al artículo 137 del Código Monetario y Financiero (Registro Oficial N° 332 – Viernes 12 de septiembre de 2014), la Reserva Internacional de Libre Disponibilidad (RILD), pasa a denominarse Reservas Internacionales (RI).

FUENTE: Banco Central del Ecuador.



## 1.2.2 PANORAMA: BANCO CENTRAL DEL ECUADOR

En millones de dólares al final del período

	2013					2014							
	Nov.	Dic.	Ene.	Feb.	Mar.	Abr.	May.	Jun.	Jul.	Ago.	Sep.	Oct.	Nov.
<b>I. ACTIVOS EXTERNOS NETOS (a+b)</b>	<b>5.951,8</b>	<b>5.215,6</b>	<b>5.069,0</b>	<b>4.844,9</b>	<b>4.467,4</b>	<b>4.125,8</b>	<b>4.541,7</b>	<b>6.368,7</b>	<b>6.208,5</b>	<b>6.739,3</b>	<b>7.304,3</b>	<b>6.570,0</b>	<b>6.427,9</b>
a. Reservas Internacionales (*)	4.051,1	4.360,5	4.182,7	4.332,4	3.976,3	3.568,9	4.010,3	5.822,4	5.557,4	6.171,2	6.689,2	6.002,6	5.863,3
b. Otros activos externos netos (b.1-b.2)	1.900,7	855,1	886,3	512,5	491,1	556,9	531,4	546,3	651,1	568,1	615,1	567,4	564,6
b.1 Activos externos	1.911,3	858,9	888,6	514,8	494,3	560,4	534,4	549,3	654,4	570,9	618,5	570,7	567,5
b.2 Pasivos externos	10,6	3,8	2,3	2,3	3,2	3,5	3,1	3,0	3,2	2,8	3,5	3,3	2,9
<b>II. ACTIVOS INTERNOS NETOS (c+d)</b>	<b>-547,7</b>	<b>500,2</b>	<b>318,1</b>	<b>431,0</b>	<b>907,0</b>	<b>708,2</b>	<b>475,7</b>	<b>-748,3</b>	<b>-805,3</b>	<b>-591,6</b>	<b>-1.407,7</b>	<b>-504,8</b>	<b>63,9</b>
c. Crédito interno (c.1+c.2+c.3+c.4+c.5)	264,4	1.275,6	1.101,6	1.278,0	1.715,9	1.521,2	1.234,6	69,0	-0,4	223,3	-647,6	190,9	754,7
c.1 Crédito neto al gobierno central	-1.558,4	-981,1	-1.058,6	-952,9	-915,5	-1.131,4	-1.293,9	-2.046,1	-1.821,3	-1.664,6	-2.389,8	-1.512,7	-1.023,0
c.1.1 Crédito	75,0	70,6	67,9	72,3	66,9	66,1	65,3	64,6	69,2	70,6	66,6	401,6	404,5
c.1.2 Depósitos y otros pasivos	1.633,4	1.051,7	1.126,5	1.025,1	982,5	1.197,5	1.359,2	2.110,7	1.890,5	1.735,2	2.456,4	1.914,4	1.427,5
c.1.2.1 Depósitos Tesoro Nacional	915,1	431,7	462,4	292,2	226,9	468,0	553,7	1.273,4	746,6	836,2	1.330,5	808,1	440,0
c.1.2.2 Otros depósitos	1,2	1,2	1,2	1,2	1,2	1,2	1,2	1,2	1,2	1,2	1,2	1,2	1,2
c.1.2.3 Cuentas por pagar	50,2	48,6	74,0	74,4	49,4	48,9	49,0	51,4	50,7	50,3	49,7	49,8	49,1
c.1.2.4 Dep. otras entidades gob. central	666,9	570,3	588,9	657,3	705,1	679,6	755,3	784,8	1.092,1	847,6	1.075,0	1.055,3	937,2
c.2 Crédito a los gobiernos provinciales y locales	1,7	1,7	1,7	1,7	1,7	1,6	1,5	1,5	1,5	1,5	1,5	1,5	1,5
c.3 Crédito neto fondos de seguridad social (1)	-758,0	-508,1	-585,9	-748,7	-467,2	-543,7	-643,7	-865,9	-979,2	-852,4	-966,3	-970,1	-868,9
c.4 Crédito al sistema financiero	2.547,9	2.735,8	2.716,4	2.950,5	3.069,7	3.167,9	3.144,4	2.953,4	2.772,7	2.713,6	2.682,2	2.647,8	2.620,4
c.4.1 Crédito otras sociedades de depósito	658,8	641,3	634,5	633,0	624,5	617,6	608,5	601,6	592,8	575,2	569,1	559,3	533,7
c.4.1.1 Cartera	14,1	14,1	14,2	14,1	14,2	14,1	14,1	14,1	14,2	14,1	14,1	14,1	0,9
c.4.1.2 Títulos	602,6	585,1	578,0	576,5	568,0	560,9	552,1	543,5	536,4	519,1	512,4	502,6	490,0
c.4.1.3 Otros títulos valores (repos)	0,0	0,0	0,0	0,0	0,0	0,0	0,0	0,0	0,0	0,0	0,0	0,0	0,0
c.4.1.4 Otros (Capitaliz. bcos.+ otros activos)	42,1	42,1	42,3	42,4	42,3	42,6	42,3	43,9	42,1	42,0	42,5	42,6	42,7
c.4.2 Crédito otras sociedades financieras	1.889,1	2.094,4	2.081,9	2.317,5	2.445,2	2.550,3	2.535,9	2.351,8	2.179,9	2.138,3	2.113,1	2.088,5	2.086,7
c.5 Crédito al sector privado (particulares)	31,1	27,4	27,9	27,4	27,2	26,7	26,3	26,1	25,9	25,1	24,8	24,5	24,7
d. Activos netos no clasificados (d.1-d.2)	-812,1	-775,4	-783,5	-847,0	-808,9	-812,9	-758,8	-817,3	-805,0	-814,9	-760,1	-695,7	-690,9
d.1 Activos	258,4	281,9	283,9	286,9	284,6	284,4	283,4	283,9	284,1	285,1	282,5	281,7	277,2
d.2 Pasivos	1.070,5	1.057,3	1.067,3	1.133,9	1.093,5	1.097,3	1.042,3	1.101,2	1.089,0	1.100,0	1.042,6	977,4	968,1
<b>III. PASIVOS MONETARIOS Y OTRAS OBLIGACIONES (I+II)=(e+f)</b>	<b>5.404,0</b>	<b>5.715,8</b>	<b>5.387,1</b>	<b>5.275,9</b>	<b>5.374,4</b>	<b>4.834,0</b>	<b>5.017,4</b>	<b>5.620,4</b>	<b>5.403,2</b>	<b>6.147,7</b>	<b>5.896,6</b>	<b>6.065,2</b>	<b>6.491,7</b>
e. Pasivos Monetarios (e.1+e.2)	3.357,5	3.985,5	3.493,0	3.325,5	3.473,1	2.906,4	3.140,5	3.376,5	3.163,5	3.504,0	3.188,9	3.374,2	3.598,8
e.1 Emisión monetaria	85,7	87,3	86,2	86,6	86,9	86,5	87,0	87,1	87,1	86,8	87,6	87,6	88,1
e.1.1 Emisión monetaria (antigua) (2)	0,0	0,0	0,0	0,0	0,0	0,0	0,0	0,0	0,0	0,0	0,0	0,0	0,0
e.1.2 Emisión monetaria (nueva) (3)	85,7	87,3	86,2	86,6	86,9	86,5	87,0	87,1	87,1	86,8	87,6	87,6	88,1
e.2 Reservas bancarias	3.271,8	3.898,1	3.406,9	3.238,9	3.386,2	2.819,9	3.053,4	3.289,4	3.076,3	3.417,3	3.101,4	3.286,6	3.510,7
e.2.1 Depósitos otras sociedades de depósito	2.500,5	3.301,6	2.578,3	2.452,1	2.743,9	1.994,5	2.147,9	2.343,2	2.388,2	2.641,1	2.427,8	2.146,1	2.360,4
e.2.2 Depósitos otras sociedades financieras	771,3	596,5	828,6	786,8	642,3	825,4	905,5	946,2	688,2	776,2	673,6	1.140,5	1.150,3
f. Otras obligaciones del BCE (f.1+f.2+f.3+f.4)	2.046,5	1.730,3	1.894,1	1.950,3	1.901,2	1.927,6	1.876,9	2.243,9	2.239,7	2.643,6	2.707,6	2.691,0	2.893,0
f.1 Bonos de estabilización	0,0	0,0	0,0	0,0	0,0	0,0	0,0	0,0	0,0	0,0	0,0	0,0	0,0
f.2 Títulos Banco Central del Ecuador	0,0	0,0	0,0	0,0	0,0	0,0	0,0	0,0	0,0	0,0	0,0	0,0	0,0
f.3 Depósitos monetarios	1.994,5	1.676,4	1.838,8	1.894,1	1.832,1	1.859,2	1.811,6	2.177,9	2.174,0	2.581,6	2.647,6	2.633,6	2.836,2
f.3.1 Depósitos gobiernos locales	1.029,7	911,4	1.038,4	1.076,3	1.048,3	962,9	1.058,1	1.241,8	1.216,6	1.288,8	1.334,5	1.364,8	1.443,3
f.3.2 Dep. sociedades púb. no finan.(empresas)	959,4	761,8	797,4	811,6	779,2	894,1	749,9	933,3	956,1	1.284,1	1.307,8	1.265,7	1.387,9
f.3.3 Depósitos sector privado (empresas y hogares)	5,4	3,3	2,9	6,2	4,5	2,2	3,7	2,9	1,3	8,7	5,3	3,1	4,9
f.4 Cuentas por pagar	52,1	53,9	55,3	56,2	69,2	68,4	65,3	66,0	65,7	62,1	60,0	57,4	56,8

(1) El signo negativo significa acumulación de depósitos. (2) Corresponde a la emisión monetaria en sucres expresada en dólares. (3) Corresponde a la moneda fraccionaria puesta en circulación. (\*) De conformidad al artículo 137 del Código Monetario y Financiero (Registro Oficial N° 332 – Viernes 12 de septiembre de 2014), la Reserva Internacional de Libre Disponibilidad (RILD), pasa a denominarse Reservas Internacionales (RI).

FUENTE: Banco Central del Ecuador.

### 1.2.3 BALANCE SECTORIAL: BANCO CENTRAL DEL ECUADOR

En millones de dólares al final del periodo

	2013												2014																
	Nov.	Dic.	Ene.	Feb.	Mar.	Abr.	May.	Jun.	Jul.	Ago.	Sep.	Oct.	Nov.	Nov.	Dic.	Ene.	Feb.	Mar.	Abr.	May.	Jun.	Jul.	Ago.	Sep.	Oct.	Nov.			
<b>ACTIVOS (I+II+III+IV+V+VI+VII)</b>	<b>9 407,3</b>	<b>8 865,4</b>	<b>8 692,7</b>	<b>8 711,5</b>	<b>8 446,7</b>	<b>8 207,1</b>	<b>8 588,5</b>	<b>10 228,0</b>	<b>9 885,3</b>	<b>10 354,5</b>	<b>10 871,7</b>	<b>10 438,8</b>	<b>10 261,6</b>																
<b>I. ORO MONETARIO Y DEG</b>	<b>1 091,5</b>	<b>1 051,4</b>	<b>1 090,5</b>	<b>1 155,1</b>	<b>1 125,9</b>	<b>1 123,3</b>	<b>505,4</b>	<b>530,1</b>	<b>522,2</b>	<b>522,1</b>	<b>495,3</b>	<b>475,4</b>	<b>482,3</b>																
Oro monetario	1 063,7	1 023,5	1 062,7	1 127,1	1 098,0	1 095,3	477,7	502,4	494,7	494,9	468,7	448,9	456,1																
DEG	27,8	27,9	27,8	28,1	27,9	28,0	27,7	27,8	27,5	27,2	26,6	26,5	26,2																
<b>II. BILLETES Y MONEDAS Y DEPÓSITOS</b>	<b>3 539,7</b>	<b>3 122,2</b>	<b>3 023,9</b>	<b>2 636,2</b>	<b>2 511,3</b>	<b>2 178,2</b>	<b>2 768,9</b>	<b>4 047,8</b>	<b>3 863,2</b>	<b>4 438,0</b>	<b>5 147,5</b>	<b>3 943,3</b>	<b>3 964,1</b>																
Billetes y monedas	1 076,2	360,4	689,9	581,4	496,2	442,8	398,3	386,1	469,6	469,2	380,4	483,1	847,4																
Depósitos transferibles	726,4	1 549,7	1 167,1	1 405,5	1 603,9	1 333,4	1 449,9	1 486,8	1 359,1	1 541,0	1 438,0	1 428,9	1 677,8																
Otros depósitos	1 737,1	1 212,0	1 167,0	649,3	411,1	402,0	920,7	2 175,0	2 034,4	2 427,7	3 329,1	2 031,3	1 438,9																
<b>III. VALORES DISTINTOS DE ACCIONES</b>	<b>3 302,4</b>	<b>3 165,9</b>	<b>3 201,2</b>	<b>3 509,6</b>	<b>3 373,5</b>	<b>3 420,5</b>	<b>3 803,8</b>	<b>4 089,0</b>	<b>4 129,9</b>	<b>3 995,5</b>	<b>3 827,5</b>	<b>4 575,8</b>	<b>4 360,9</b>																
Otras sociedades de depósito	602,6	585,1	578,0	576,5	568,0	560,9	552,1	543,5	536,4	519,1	512,4	502,6	490,0																
Otras sociedades financieras	1 889,1	2 094,4	2 081,8	2 317,4	2 445,2	2 550,2	2 535,8	2 351,7	2 179,8	2 138,3	2 113,0	2 088,4	2 086,6																
Gobierno Central	60,7	56,5	61,4	65,7	60,3	59,5	59,8	59,1	63,7	65,1	61,2	396,1	399,0																
No residentes	750,0	430,0	480,0	550,0	300,0	250,0	656,1	1 134,7	1 349,9	1 272,9	1 140,9	1 588,6	1 385,4																
<b>IV. PRÉSTAMOS (a+b)</b>	<b>14,1</b>	<b>14,1</b>	<b>14,2</b>	<b>14,1</b>	<b>14,2</b>	<b>14,1</b>	<b>14,1</b>	<b>14,1</b>	<b>14,2</b>	<b>14,1</b>	<b>14,1</b>	<b>14,1</b>	<b>14,1</b>	<b>0,9</b>															
a. Gobierno Central	0,0	0,0	0,0	0,0	0,0	0,0	0,0	0,0	0,0	0,0	0,0	0,0	0,0																
b. Otras sociedades de depósito	14,1	14,1	14,2	14,1	14,2	14,1	14,1	14,1	14,2	14,1	14,1	14,1	14,1	0,9															
Títulos del sistema financiero (repos)	0,0	0,0	0,0	0,0	0,0	0,0	0,0	0,0	0,0	0,0	0,0	0,0	0,0																
Intereses por cobrar en oper.de crédito	0,0	0,0	0,0	0,0	0,0	0,0	0,0	0,0	0,0	0,0	0,0	0,0	0,0																
Otros intereses por cobrar	0,6	0,6	0,7	0,6	0,7	0,7	0,6	0,7	0,8	0,6	0,7	0,6	0,7	0,7															
Crédito (por vencer)	0,0	0,0	0,0	0,0	0,0	0,0	0,0	0,0	0,0	0,0	0,0	0,0	0,0																
Crédito (vencido)	13,5	13,5	13,5	13,5	13,5	13,5	13,5	13,5	13,5	13,5	13,5	13,5	13,5	0,2															
Crédito que no devenga intereses (Sistema financiero)	0,0	0,0	0,0	0,0	0,0	0,0	0,0	0,0	0,0	0,0	0,0	0,0	0,0																
<b>V. ACCIONES Y OTRAS PARTICIPACIONES DE CAPITAL</b>	<b>384,9</b>	<b>384,9</b>	<b>384,9</b>	<b>384,9</b>	<b>384,9</b>	<b>384,9</b>	<b>385,4</b>	<b>385,4</b>	<b>385,4</b>	<b>385,4</b>	<b>385,4</b>	<b>385,4</b>	<b>385,4</b>																
Otras sociedades de depósito	0,0	0,0	0,0	0,0	0,0	0,0	0,0	0,0	0,0	0,0	0,0	0,0	0,0																
No residentes	384,9	384,9	384,9	384,9	384,9	384,9	385,4	385,4	385,4	385,4	385,4	385,4	385,4																
<b>VI. OTRAS CUENTAS POR COBRAR (c+d)</b>	<b>811,4</b>	<b>855,8</b>	<b>706,6</b>	<b>740,3</b>	<b>765,9</b>	<b>815,1</b>	<b>840,0</b>	<b>890,7</b>	<b>699,6</b>	<b>728,5</b>	<b>732,6</b>	<b>775,7</b>	<b>802,4</b>																
c. Créditos comerciales y anticpos	272,5	299,5	150,6	176,6	204,9	252,3	282,4	330,5	144,4	176,8	194,3	239,6	272,0																
Gobierno central	14,3	14,1	6,6	6,6	6,6	6,6	5,5	5,5	5,5	5,5	5,5	5,5	5,5																
Gobiernos provinciales y locales	1,7	1,7	1,7	1,7	1,7	1,6	1,5	1,5	1,5	1,5	1,5	1,5	1,5																
Sociedades públicas no financieras	0,0	0,0	0,0	0,0	0,0	0,0	0,0	0,0	0,0	0,0	0,0	0,0	0,0																
Otras sociedades de depósito	42,1	42,1	42,3	42,4	42,3	42,6	42,3	43,9	42,1	42,0	42,5	42,6	42,7																
Otras sociedades financieras	0,1	0,1	0,1	0,1	0,1	0,1	0,1	0,1	0,1	0,1	0,1	0,1	0,1																
Otras sociedades no financieras	30,6	27,1	26,7	26,1	25,9	25,5	25,1	25,1	24,9	24,3	24,0	23,8	24,4																
Otros sectores residentes	0,6	0,3	1,3	1,4	1,3	1,3	1,7	1,6	1,5	1,4	1,3	1,2	0,9																
No residentes	183,1	214,0	72,1	98,4	127,0	174,6	206,2	252,8	68,8	102,0	119,4	164,9	196,9																
d. Otros	538,9	556,3	556,0	563,7	561,0	562,8	557,6	560,2	555,2	551,7	538,3	536,2	530,4																
<b>VII. ACTIVOS NO FINANCIEROS</b>	<b>263,4</b>	<b>271,2</b>	<b>271,4</b>	<b>271,3</b>	<b>271,1</b>	<b>270,4</b>	<b>271,0</b>	<b>270,8</b>	<b>270,9</b>	<b>270,9</b>	<b>269,2</b>	<b>269,1</b>	<b>265,5</b>																
<b>PASIVOS (VIII+IX+X+XI+XII+XIII+XIV)</b>	<b>9 407,3</b>	<b>8 865,4</b>	<b>8 692,7</b>	<b>8 711,5</b>	<b>8 446,7</b>	<b>8 207,1</b>	<b>8 588,5</b>	<b>10 228,0</b>	<b>9 885,3</b>	<b>10 354,5</b>	<b>10 871,7</b>	<b>10 438,8</b>	<b>10 261,6</b>																
<b>VIII. BILLETES Y MONEDAS EN CIRCULACIÓN</b>	<b>85,7</b>	<b>87,3</b>	<b>86,2</b>	<b>86,6</b>	<b>86,9</b>	<b>86,5</b>	<b>87,0</b>	<b>87,1</b>	<b>87,1</b>	<b>86,8</b>	<b>87,6</b>	<b>87,6</b>	<b>88,1</b>																
<b>IX. DEPÓSITOS INCLUIDOS EN LA DEFINICIÓN DE DINERO EN SENTIDO AMPLIO (e)</b>	<b>2 369,9</b>	<b>2 112,1</b>	<b>2 281,0</b>	<b>2 345,7</b>	<b>2 192,3</b>	<b>2 295,3</b>	<b>2 214,8</b>	<b>2 455,1</b>	<b>2 426,0</b>	<b>2 544,3</b>	<b>2 841,4</b>	<b>3 029,5</b>	<b>3 318,9</b>																
e. Depósitos transferibles	2 369,9	2 112,1	2 281,0	2 345,7	2 192,3	2 295,3	2 214,8	2 455,1	2 426,0	2 544,3	2 841,4	3 029,5	3 318,9																
Gobiernos provinciales y locales	1 009,8	900,9	1 027,3	1 065,5	1 038,1	954,9	1 047,6	1 234,3	1 208,7	1 282,9	1 331,2	1 359,8	1 425,2																
Sociedades públicas no financieras	802,6	637,2	626,1	632,5	602,4	706,7	596,4	722,9	780,4	797,9	1 019,8	1 036,3	1 171,1																
Otras sociedades financieras	485,7	475,3	489,7	483,2	396,5	477,9	434,4	346,8	286,0	305,8	326,6	442,4	495,7																
Otros intermediarios financieros	64,2	94,8	134,2	157,5	150,2	152,9	131,7	147,3	149,0	148,4	157,7	187,3	221,4																
Auxiliares financieros	2,2	0,7	0,9	0,8	0,6	0,8	1,1	0,8	0,6	0,6	0,7	0,5	0,7																
Otros sectores residentes	5,4	3,3	2,9	6,2	4,5	2,2	3,7	2,9	1,3	8,7	5,3	3,1	4,9																

... / ...

### 1.2.3 BALANCE SECTORIAL: BANCO CENTRAL DEL ECUADOR (cont.)

En millones de dólares al final del período

	2013												2014														
	Nov.	Dic.	Ene.	Feb.	Mar.	Abr.	May.	Jun.	Jul.	Ago.	Sep.	Oct.	Nov.	Nov.	Dic.	Ene.	Feb.	Mar.	Abr.	May.	Jun.	Jul.	Ago.	Sep.	Oct.	Nov.	
<b>X. DEPÓSITOS EXCLUIDOS EN LA DEFINICIÓN DE DINERO EN SENTIDO AMPLIO (f+g)</b>	<b>5.518,7</b>	<b>5.443,1</b>	<b>4.891,0</b>	<b>4.837,3</b>	<b>4.827,6</b>	<b>4.380,2</b>	<b>4.760,4</b>	<b>5.982,6</b>	<b>5.882,6</b>	<b>6.157,8</b>	<b>6.568,5</b>	<b>5.690,2</b>	<b>5.312,7</b>	<b>5.190,9</b>	<b>5.211,2</b>	<b>4.601,9</b>	<b>4.549,6</b>	<b>4.603,9</b>	<b>4.149,1</b>	<b>4.564,9</b>	<b>5.692,8</b>	<b>5.656,0</b>	<b>5.566,3</b>	<b>6.220,3</b>	<b>5.359,3</b>	<b>5.003,2</b>	
f. Depósitos transferibles	5.190,9	5.211,2	4.601,9	4.549,6	4.603,9	4.149,1	4.564,9	5.692,8	5.656,0	5.566,3	6.220,3	5.359,3	5.003,2	1.447,4	912,0	950,1	856,9	901,5	1.118,4	1.283,6	1.992,0	1.801,6	1.589,8	2.354,7	1.779,5	1.315,0	
Gobierno Central	758,0	508,1	585,8	748,7	467,1	543,7	643,7	865,9	979,2	852,4	966,3	970,1	868,8	Fondos de la seguridad social	2.495,3	3.299,5	2.576,2	2.449,9	2.741,8	1.992,3	2.145,8	2.341,4	2.386,4	2.639,3	2.426,0	2.137,7	2.351,9
Otras sociedades de depósito	490,2	491,7	489,8	494,0	493,5	494,8	491,8	493,6	488,9	484,8	473,3	472,0	467,5	No residentes	327,8	231,8	289,1	287,8	223,7	231,1	195,5	289,7	226,6	591,5	348,2	330,9	309,4
g. Otros depósitos	135,8	91,2	102,4	93,8	31,6	30,3	26,6	67,4	38,2	95,0	52,0	85,1	63,3	Gobierno Central	0,0	0,0	0,0	0,0	0,0	0,0	0,0	0,0	0,0	0,0	0,0	0,0	
Fondos de la seguridad social (ESS)	19,8	10,5	11,2	10,8	10,3	8,0	10,5	7,5	7,9	6,0	3,3	5,0	18,2	Gobiernos provinciales y locales	156,8	124,6	171,4	179,1	176,8	187,5	153,5	210,3	175,7	486,2	288,0	229,4	216,9
Sociedades públicas no financieras	5,2	2,1	2,1	2,1	2,1	2,1	2,1	1,8	1,8	1,8	1,8	1,8	8,5	Otras sociedades de depósito	0,2	0,3	0,2	0,3	0,2	0,2	0,2	0,2	0,2	0,2	0,2	0,2	0,2
Otras sociedades financieras	0,0	0,0	0,0	0,0	0,0	0,0	0,0	0,0	0,0	0,0	0,0	0,0	0,0	Otros sectores residentes	0,0	0,0	0,0	0,0	0,0	0,0	0,0	0,0	0,0	0,0	0,0	0,0	0,0
No residentes	10,0	3,2	1,7	1,7	2,6	2,9	2,5	2,5	2,7	2,3	2,9	2,7	2,3	Otros sectores no residentes	0,0	0,0	0,0	0,0	0,0	0,0	0,0	0,0	0,0	0,0	0,0	0,0	0,0
<b>XI. VALORES DISTINTOS DE ACCIONES EXCLUIDOS DE LA DEFINICIÓN DE DINERO EN SENTIDO AMPLIO (h)</b>	<b>0,0</b>	<b>0,0</b>	<b>0,0</b>	<b>0,0</b>	<b>0,0</b>	<b>0,0</b>	<b>0,0</b>	<b>0,0</b>	<b>0,0</b>	<b>0,0</b>	<b>0,0</b>	<b>0,0</b>	<b>0,0</b>	<b>h. Otras sociedades de depósito</b>	0,0	0,0	0,0	0,0	0,0	0,0	0,0	0,0	0,0	0,0	0,0	0,0	
Bonos estabilización bancos privados	0,0	0,0	0,0	0,0	0,0	0,0	0,0	0,0	0,0	0,0	0,0	0,0	0,0	Títulos del Banco Central del Ecuador	0,0	0,0	0,0	0,0	0,0	0,0	0,0	0,0	0,0	0,0	0,0	0,0	
Títulos del Banco Central del Ecuador	0,0	0,0	0,0	0,0	0,0	0,0	0,0	0,0	0,0	0,0	0,0	0,0	0,0	Descuento en títulos del BCE	0,0	0,0	0,0	0,0	0,0	0,0	0,0	0,0	0,0	0,0	0,0	0,0	
<b>XII. PRÉSTAMOS (i)</b>	<b>0,6</b>	<b>0,6</b>	<b>0,5</b>	<b>0,5</b>	<b>0,5</b>	<b>0,5</b>	<b>0,5</b>	<b>0,5</b>	<b>0,5</b>	<b>0,5</b>	<b>0,5</b>	<b>0,5</b>	<b>0,5</b>	<b>i. No residentes</b>	0,6	0,6	0,5	0,5	0,5	0,5	0,5	0,5	0,5	0,5	0,5	0,5	
Swaps oro monetario	0,0	0,0	0,0	0,0	0,0	0,0	0,0	0,0	0,0	0,0	0,0	0,0	0,0	Otros	0,0	0,0	0,0	0,0	0,0	0,0	0,0	0,0	0,0	0,0	0,0		
Oblig. con el FLAR	0,0	0,0	0,0	0,0	0,0	0,0	0,0	0,0	0,0	0,0	0,0	0,0	0,0	Oblig. con el Fondo Monetario Internacional	0,0	0,0	0,0	0,0	0,0	0,0	0,0	0,0	0,0	0,0	0,0	0,0	
Endudamiento externo por cuenta	0,0	0,0	0,0	0,0	0,0	0,0	0,0	0,0	0,0	0,0	0,0	0,0	0,0	Gobierno Nacional	0,5	0,4	0,4	0,4	0,4	0,4	0,4	0,4	0,4	0,4	0,4	0,4	
Intereses por pagar	0,0	0,0	0,0	0,0	0,0	0,0	0,0	0,0	0,0	0,0	0,0	0,0	0,0	Obligaciones créditos especiales	0,1	0,1	0,1	0,1	0,1	0,1	0,1	0,1	0,1	0,1	0,1	0,1	
<b>XIII. OTRAS CUENTAS POR PAGAR (j + k)</b>	<b>2.474,3</b>	<b>2.303,0</b>	<b>2.500,7</b>	<b>2.438,0</b>	<b>2.353,8</b>	<b>2.451,3</b>	<b>2.586,3</b>	<b>2.700,2</b>	<b>2.486,6</b>	<b>2.546,8</b>	<b>2.407,9</b>	<b>2.681,4</b>	<b>2.585,2</b>	<b>j. Créditos comerciales y anticipos</b>	112,0	108,6	132,2	131,3	120,2	121,0	114,4	119,1	116,6	113,1	111,9	107,5	
Gobierno Central	50,2	48,6	74,0	74,4	49,4	48,9	49,0	51,4	50,7	50,3	49,7	49,8	49,1	Gobiernos provinciales y locales	0,0	0,0	0,0	0,0	0,0	0,0	0,0	0,0	0,0	0,0	0,0	0,0	
Otras sociedades de depósito	42,2	42,6	44,1	45,6	42,7	42,5	41,7	42,6	42,5	40,8	39,9	39,5	39,4	Otras sociedades financieras	1,1	1,1	1,1	1,1	1,1	0,2	0,2	0,2	0,2	0,2	0,2	0,2	
Otros sectores residentes	8,8	10,2	10,0	9,6	25,3	24,8	23,4	23,2	23,0	21,0	20,0	17,6	17,2	No residentes	9,7	6,1	2,9	0,6	1,7	3,7	0,1	1,7	0,3	0,7	2,1	0,3	
k. Otros	2.362,3	2.194,5	2.368,6	2.306,8	2.233,6	2.330,3	2.471,9	2.581,1	2.369,9	2.433,7	2.296,0	2.573,9	2.475,5	Sectores residentes	2.362,3	2.194,5	2.368,6	2.306,8	2.233,6	2.330,3	2.471,9	2.581,1	2.369,9	2.433,7	2.296,0	2.573,9	2.475,5
<b>XIV. ACCIONES Y OTRAS PARTICIPACIONES DE CAPITAL</b>	<b>-1.041,9</b>	<b>-1.080,7</b>	<b>-1.066,7</b>	<b>-996,8</b>	<b>-1.014,4</b>	<b>-1.008,5</b>	<b>-1.060,6</b>	<b>-998,0</b>	<b>-997,6</b>	<b>-981,6</b>	<b>-1.034,2</b>	<b>-1.055,6</b>	<b>-1.044,2</b>	Fondos aportados	2,5	2,5	2,5	2,5	2,5	2,5	2,5	2,5	2,5	2,5	2,5	2,5	
Utilidades retenidas	52,4	33,3	0,3	6,9	15,4	22,7	30,2	36,7	43,7	54,1	60,0	61,1	63,9	Reservas generales y especiales	615,0	589,5	636,4	700,4	669,6	666,8	604,3	657,2	638,8	637,9	576,5	557,6	
Ajuste por valoración	-1.711,7	-1.705,9	-1.705,9	-1.706,6	-1.701,9	-1.700,4	-1.697,7	-1.694,4	-1.682,6	-1.676,2	-1.673,2	-1.673,8	-1.668,1														

### 1.3.1 PANORAMA: OTRAS SOCIEDADES DE DEPÓSITO (OSD) (1)

En millones de dólares al final del período

	2013					2014							
	Oct.	Nov.	Dic.	Ene.	Feb.	Mar.	Abr.	May.	Jun.	Jul.	Ago.	Sep.	Oct.
<b>I. ACTIVOS EXTERNOS NETOS (a - b)</b>	<b>5.236,0</b>	<b>5.200,7</b>	<b>5.504,1</b>	<b>5.585,0</b>	<b>5.638,3</b>	<b>4.911,4</b>	<b>5.699,5</b>	<b>5.368,0</b>	<b>5.424,5</b>	<b>5.565,7</b>	<b>5.514,7</b>	<b>5.612,8</b>	<b>5.431,9</b>
a. Activos externos	6.096,0	6.023,4	6.345,5	6.480,0	6.505,1	5.717,8	6.491,7	6.225,7	6.216,9	6.395,8	6.363,2	6.426,3	6.261,5
b. Pasivos externos	860,1	822,7	841,3	895,0	866,7	806,4	792,2	857,7	792,5	830,1	848,4	813,5	829,6
<b>II. ACTIVOS INTERNOS NETOS (c + d + e)</b>	<b>20.279,9</b>	<b>20.949,5</b>	<b>22.084,9</b>	<b>21.570,7</b>	<b>21.628,7</b>	<b>22.473,4</b>	<b>21.703,0</b>	<b>22.281,5</b>	<b>22.611,0</b>	<b>22.659,9</b>	<b>23.180,0</b>	<b>23.220,1</b>	<b>23.706,7</b>
c. Crédito interno (c.1+c.2+c.3+c.4+c.5+c.6+c.7)	25.086,0	25.378,0	25.645,1	25.712,3	26.054,6	26.654,5	26.565,7	27.043,4	27.025,1	27.244,2	27.489,3	27.871,1	28.125,0
c.1 Crédito neto al gobierno central (c.1.1-c.1.2)	296,7	270,3	376,2	462,0	553,5	654,8	682,7	745,3	651,6	615,9	737,9	819,5	842,2
c.1.1 Crédito	1.042,9	1.044,7	1.065,9	1.112,5	1.215,5	1.255,3	1.271,6	1.348,9	1.243,8	1.280,0	1.289,0	1.402,1	1.430,3
c.1.2 Depósitos y otros pasivos	746,2	774,4	689,6	650,4	662,0	600,5	588,9	603,6	592,3	664,1	551,0	582,6	588,1
c.2 Depósitos fondos seguridad social (2)	-160,2	-230,5	-201,1	-181,6	-190,5	-211,5	-167,9	-151,8	-135,7	-139,7	-215,1	-210,4	-201,4
c.3 Crédito sociedades públicas no finan. (empresas)	0,9	0,8	0,7	0,7	0,7	8,5	8,5	0,6	0,7	0,7	0,6	0,6	0,6
c.4 Crédito gobiernos provinciales y locales	11,6	16,8	40,8	19,7	22,4	22,2	17,1	15,7	15,4	12,5	12,1	11,7	15,1
c.5 Crédito neto otras sociedades financieras (c.5.1-c.5.2)	178,5	182,3	226,4	285,2	656,9	980,0	504,6	534,9	599,3	592,1	567,4	541,3	496,0
c.5.1 Crédito (3)	1.426,0	1.449,5	1.468,7	1.507,9	1.885,3	2.389,9	1.829,6	1.780,7	1.854,5	1.853,5	1.791,2	1.795,6	1.725,0
c.5.2 Depósitos y otros pasivos (4)	1.247,5	1.267,2	1.242,2	1.222,7	1.228,5	1.409,9	1.325,0	1.245,8	1.255,2	1.261,5	1.223,9	1.254,3	1.229,1
c.6 Crédito neto entidades off-shore (c.6.1-c.6.2)	-1,4	2,6	1,1	20,9	13,5	-14,4	-61,8	37,4	-11,2	-12,4	-11,3	38,2	37,7
c.6.1 Crédito (5)	70,5	83,5	84,3	112,8	114,9	90,3	92,7	125,6	117,7	116,9	108,8	154,8	149,9
c.6.2 Depósitos y otros pasivos (6)	71,9	80,9	83,1	91,9	101,5	104,7	154,5	88,2	128,9	129,3	120,0	116,6	112,2
c.7 Crédito al sector privado (empresas y hogares) (c.7.1+c.7.2+c.7.3)	24.759,9	25.135,8	25.200,9	25.105,3	24.998,1	25.214,9	25.582,5	25.861,4	25.905,1	26.175,1	26.397,7	26.670,2	26.935,0
c.7.1 Cartera (c.7.1.1+c.7.1.2)	23.376,3	23.760,5	23.958,4	23.876,1	24.126,1	24.320,2	24.661,8	24.908,4	24.991,7	25.201,4	25.444,0	25.699,5	26.013,9
c.7.1.1 Por vencer	22.347,5	22.750,0	23.051,2	22.864,0	23.059,3	23.241,2	23.593,9	23.793,4	23.893,2	24.116,7	24.343,6	24.588,1	24.881,5
c.7.1.2 Vencida	1.028,7	1.010,4	907,2	1.012,1	1.066,7	1.079,0	1.067,9	1.115,0	1.098,5	1.084,7	1.100,3	1.111,4	1.132,5
c.7.2 Títulos valores	1.044,3	1.033,4	909,5	903,0	542,5	556,9	586,7	617,4	594,0	666,8	641,2	655,4	691,3
c.7.3 Otros activos(7)	339,4	341,9	333,1	326,2	329,6	337,9	334,1	335,5	319,4	307,0	312,5	315,3	229,8
d. Posición neta con el BCE (d.1-d.2)	1.670,3	2.050,0	2.782,7	2.134,0	1.920,2	2.121,0	1.496,4	1.711,8	1.963,5	1.902,1	2.124,4	1.903,3	1.824,1
d.1 Reservas internas (d.1.1+d.1.2+d.1.3+d.1.4)	2.148,0	2.524,6	3.239,8	2.585,8	2.366,0	2.561,0	1.931,0	2.142,4	2.382,2	2.313,8	2.531,4	2.303,5	2.219,9
d.1.1 Caja	0,0	0,0	0,0	0,0	0,0	0,0	0,0	0,0	0,0	0,0	0,0	0,0	0,0
d.1.2 Depósitos en el BCE (8)	2.145,3	2.521,5	3.237,4	2.583,5	2.363,9	2.558,7	1.928,4	2.139,9	2.379,8	2.311,0	2.528,9	2.301,3	2.217,1
d.1.3 Títulos para encaje	0,0	0,0	0,0	0,0	0,0	0,0	0,0	0,0	0,0	0,0	0,0	0,0	0,0
d.1.4 Títulos TBC	2,7	3,1	2,3	2,2	2,1	2,3	2,6	2,4	2,4	2,8	2,5	2,2	2,8
d.2 Pasivos (d.2.1+d.2.2+d.2.3)	477,8	474,6	457,1	451,8	445,8	440,0	434,6	430,5	418,7	411,6	407,0	400,3	395,8
d.2.1 Depósitos	477,7	474,5	457,1	451,8	445,8	440,0	434,6	430,5	418,7	411,6	407,0	400,3	395,8
d.2.2 Otros pasivos (Préstamos) (9)	0,0	0,0	0,0	0,0	0,0	0,0	0,0	0,0	0,0	0,0	0,0	0,0	0,0
d.2.3 Operaciones de reporto	0,0	0,0	0,0	0,0	0,0	0,0	0,0	0,0	0,0	0,0	0,0	0,0	0,0
e. Otros activos netos no clasificados (e.1-e.2)	-6.476,4	-6.478,5	-6.342,9	-6.275,5	-6.346,1	-6.302,0	-6.359,1	-6.473,8	-6.377,6	-6.486,4	-6.433,6	-6.554,3	-6.242,4
e.1 Activos (10) (11)	4.895,1	5.065,6	5.084,6	5.129,2	5.204,7	5.513,4	5.347,4	5.375,6	5.717,6	5.488,8	5.654,4	5.624,5	5.706,1
e.2 Pasivos	11.371,5	11.544,1	11.427,5	11.404,7	11.550,8	11.815,5	11.706,5	11.849,4	12.095,2	11.975,2	12.088,1	12.178,8	11.948,5
<b>III. PASIVOS FINANCIEROS (I + II = f + g)</b>	<b>25.515,8</b>	<b>26.150,3</b>	<b>27.589,2</b>	<b>27.155,8</b>	<b>27.267,1</b>	<b>27.384,4</b>	<b>27.402,3</b>	<b>27.649,6</b>	<b>28.035,6</b>	<b>28.225,7</b>	<b>28.695,0</b>	<b>28.833,0</b>	<b>29.138,8</b>
f. Pasivos monetarios (f.1 + f.2)	25.524,4	26.157,2	27.596,8	27.155,8	27.267,1	27.384,4	27.402,3	27.649,6	28.035,6	28.225,7	28.695,0	28.833,0	29.138,8
f.1 Depósitos a la vista (f.1.1+f.1.2+f.1.3+f.1.4)	7.685,3	8.024,2	8.818,0	8.334,6	8.224,5	8.345,0	8.035,2	8.095,8	8.359,8	8.366,5	8.568,0	8.761,4	8.560,7
f.1.1 Sociedades públicas no financieras	10,9	14,9	19,7	17,1	16,9	21,5	18,9	15,5	13,4	13,3	15,8	11,9	12,7
f.1.2 Gobiernos estatales y provinciales	25,8	29,3	25,9	23,8	27,3	25,8	26,6	30,5	35,3	26,3	25,8	27,5	34,7
f.1.3 Otras sociedades no financieras	4.744,2	4.982,6	5.418,5	5.095,3	5.068,2	5.229,9	4.729,5	4.888,9	5.112,4	5.173,7	5.313,9	5.554,8	5.368,0
f.1.4 Otros sectores residentes	2.904,4	2.997,4	3.354,0	3.198,4	3.112,2	3.067,8	3.260,3	3.160,9	3.198,7	3.153,2	3.212,5	3.167,1	3.145,3
f.2 Cuasidinero (f.2.1 + f.2.2 + f.2.3 + f.2.4 + f.2.5)	17.839,1	18.133,1	18.778,7	18.821,2	19.042,6	19.039,4	19.367,1	19.553,8	19.675,8	19.859,2	20.127,1	20.071,6	20.578,1
f.2.1 Depósitos de ahorro	8.148,4	8.249,0	8.901,3	8.686,2	8.723,9	8.699,3	9.132,0	9.053,1	9.041,3	9.066,7	9.259,3	9.076,6	9.248,4
f.2.2 Depósitos a plazo fijo	8.793,5	8.935,1	8.910,5	9.231,2	9.362,2	9.285,1	9.199,3	9.467,3	9.605,0	9.776,9	9.860,4	9.982,5	10.263,3
f.2.3 Depósitos restringidos	703,4	723,4	734,4	730,3	750,0	750,1	754,9	753,7	762,2	757,7	763,0	779,0	799,2
f.2.4 Operaciones de reporto	21,6	24,5	19,6	4,7	9,0	0,1	0,0	0,5	0,6	6,0	8,4	17,6	0,4
f.2.5 Otros depósitos (12)	172,2	201,1	212,9	168,8	197,5	305,0	280,9	279,3	266,8	251,9	236,0	215,9	266,8
g. Instrumentos financieros	-8,6	-7,0	-7,6	0,0	0,0	0,0	0,0	0,0	0,0	0,0	0,0	0,0	0,0

(1) Las OSD comprenden los bancos privados, sociedades financieras, mutualistas, cooperativas, tarjetas de crédito y BNF. Se excluye la información de la Banca Cerrada. (2) El signo negativo significa acumulación de depósitos del IESS en la banca. (3) Corresponde a derechos fiduciarios en las otras sociedades financieras (compañías de fondos de inversión, casas de valores y compañías de seguros) así como los derechos fiduciarios recibidos en dación en pago. (4) Corresponde a los depósitos monetarios, ahorro y plazo de las otras sociedades financieras en la banca. Además, se registra las obligaciones financieras de la banca con la CFN. (5) Comprende principalmente a las acciones y otras participaciones de capital de la banca en la off-shore. (6) Corresponde a las obligaciones financieras de la banca con las entidades off-shore. (7) Incluye principalmente acciones y otras participaciones de capital en empresas así como otras cuentas por cobrar. (8) Corresponde básicamente a los depósitos de la banca en el BCE por constitución de encaje. (9) Se refiere a créditos pendientes de la banca cerrada con el BCE. (10) Los activos financieros registran en su mayoría el rubro de cuentas por cobrar - varias. (11) Los activos no financieros incluyen a las inversiones en títulos, acciones y otras cuentas por cobrar entre bancos y demás entidades financieras de las OSD. (12) No incluye depósitos por confirmar e incluye los fondos de tarjetahabientes.

FUENTE: Bancos privados, sociedades financieras, mutualistas, cooperativas, tarjetas de crédito y BNF.

### 1.3.2 BALANCE SECTORIAL: OTRAS SOCIEDADES DE DEPÓSITO (OSD) (1)

En millones de dólares al final del periodo

ACTIVOS (H+III+V+VI)	2013												2014														
	2013			2014			2015			2016			2017			2018			2019								
	Oct.	Nov.	Dic.	Ene.	Feb.	Mar.	Abr.	May.	Jun.	Jul.	Ago.	Sep.	Oct.	Nov.	Dic.	Ene.	Feb.	Mar.	Abr.	May.	Jun.	Jul.	Ago.	Sep.	Oct.		
<b>I. BILLETES Y MONEDAS Y DEPÓSITOS (e+h)</b>	<b>40.450,9</b>	<b>41.344,6</b>	<b>42.531,0</b>	<b>42.053,8</b>	<b>42.312,7</b>	<b>42.773,2</b>	<b>42.571,9</b>	<b>42.876,5</b>	<b>43.453,9</b>	<b>43.637,1</b>	<b>44.148,3</b>	<b>44.389,3</b>	<b>44.443,4</b>	<b>5.582,0</b>	<b>5.872,8</b>	<b>6.122,6</b>	<b>5.878,6</b>	<b>6.021,1</b>	<b>5.620,4</b>	<b>5.454,7</b>	<b>5.636,7</b>	<b>5.740,7</b>	<b>5.993,2</b>	<b>5.837,1</b>	<b>5.776,6</b>		
a. Billetes y monedas	844,2	817,8	1.025,7	865,3	892,3	873,3	929,9	927,9	909,2	914	924	932,4	937,1	4.737,8	5.055,0	6.215,1	4.986,4	5.169,8	4.690,4	4.526,8	4.687,5	4.809,2	5.069,7	4.827,5	4.839,5		
b. Depósitos transferibles	2.143,3	2.521,5	3.237,4	2.583,5	2.363,9	2.538,7	1.928,4	2.139,9	1.928,4	2.139,9	1.928,4	2.139,9	2.139,9	1.060,3	1.065,4	1.220,2	1.085,2	1.188,4	1.142,8	1.086,3	1.067,2	1.105,7	1.107,7	1.148,3	1.143,0		
Barro Central	9,4	10,0	7,8	6,8	8,2	5,7	7,3	6,1	10,5	10,5	7,1	5,5	9,0	4,1	4,1	4,1	4,1	4,1	4,1	4,1	4,1	4,1	4,1	4,1	4,1		
Off-shore	1.522,8	1.458,2	1.749,7	1.614,9	1.565,7	1.431,1	1.611,9	1.294,5	1.230,0	1.385,8	1.427,6	1.368,7	1.475,3	1.522,8	1.458,2	1.749,7	1.614,9	1.565,7	1.431,1	1.611,9	1.294,5	1.230,0	1.385,8	1.427,6	1.368,7		
Off-shore No residentes	5.295,1	5.392,4	5.247,0	5.480,1	5.670,4	5.703,1	5.588,2	5.798,4	5.895,0	5.985,5	5.854,0	5.980,9	5.870,5	5.295,1	5.392,4	5.247,0	5.480,1	5.670,4	5.703,1	5.588,2	5.798,4	5.895,0	5.985,5	5.854,0	5.980,9	5.870,5	
Barro Central	981,9	985,1	1.030,4	1.082,6	1.186,6	1.223,8	1.260,8	1.338,1	1.231,5	1.247,3	1.255,4	1.348,0	1.378,0	1.030,4	1.030,4	1.030,4	1.030,4	1.030,4	1.030,4	1.030,4	1.030,4	1.030,4	1.030,4	1.030,4	1.030,4	1.030,4	
Barro Central	2,7	3,1	2,3	2,2	2,1	2,3	2,6	2,4	2,4	2,4	2,8	2,5	2,2	2,7	3,1	2,3	2,2	2,1	2,3	2,6	2,4	2,4	2,8	2,5	2,2		
Barro Central	1.050,8	1.107,1	1.208,5	1.258,5	1.290,9	1.393,8	1.253,9	1.319,5	1.479,6	1.450,1	1.505,4	1.464,9	1.393,1	1.050,8	1.107,1	1.208,5	1.258,5	1.290,9	1.393,8	1.253,9	1.319,5	1.479,6	1.450,1	1.505,4	1.464,9	1.393,1	
Otras sociedades financieras	610,5	623,1	654,3	629,1	1.009,2	933,2	977,9	945,2	962,7	957,3	987,3	983,1	1.255,5	610,5	623,1	654,3	629,1	1.009,2	933,2	977,9	945,2	962,7	957,3	987,3	983,1	1.255,5	
Off-shore	41,6	53,7	56,9	86,8	87,1	64,9	65,9	99,7	87,0	99,7	86,6	83,1	125,5	41,6	53,7	56,9	86,8	87,1	64,9	65,9	99,7	87,0	99,7	86,6	83,1	125,5	
Otras sociedades no financieras	1.039,7	1.029,9	905,9	899,2	538,2	547,2	580,3	612,0	589,5	635,1	636,7	644,7	681,4	1.039,7	1.029,9	905,9	899,2	538,2	547,2	580,3	612,0	589,5	635,1	636,7	644,7	681,4	
Otras sociedades no financieras	4,6	3,5	3,5	3,8	4,3	9,6	6,3	5,4	4,6	4,6	4,5	10,7	9,9	4,6	3,5	3,5	3,8	4,3	9,6	6,3	5,4	4,6	4,5	10,7	9,9		
Otras sociedades no financieras	1.563,4	1.586,8	1.385,1	1.517,8	1.562,1	1.528,3	1.440,4	1.476,1	1.537,7	1.571,6	1.473,2	1.488,7	1.391,6	1.563,4	1.586,8	1.385,1	1.517,8	1.562,1	1.528,3	1.440,4	1.476,1	1.537,7	1.571,6	1.473,2	1.488,7	1.391,6	
No residentes	5.295,1	5.392,4	5.247,0	5.480,1	5.670,4	5.703,1	5.588,2	5.798,4	5.895,0	5.985,5	5.854,0	5.980,9	5.870,5	5.295,1	5.392,4	5.247,0	5.480,1	5.670,4	5.703,1	5.588,2	5.798,4	5.895,0	5.985,5	5.854,0	5.980,9	5.870,5	
<b>II. VALORES DISTINTOS DE ACCIONES</b>	<b>5.295,1</b>	<b>5.392,4</b>	<b>5.247,0</b>	<b>5.480,1</b>	<b>5.670,4</b>	<b>5.703,1</b>	<b>5.588,2</b>	<b>5.798,4</b>	<b>5.895,0</b>	<b>5.985,5</b>	<b>5.854,0</b>	<b>5.980,9</b>	<b>5.870,5</b>	<b>5.295,1</b>	<b>5.392,4</b>	<b>5.247,0</b>	<b>5.480,1</b>	<b>5.670,4</b>	<b>5.703,1</b>	<b>5.588,2</b>	<b>5.798,4</b>	<b>5.895,0</b>	<b>5.985,5</b>	<b>5.854,0</b>	<b>5.980,9</b>	<b>5.870,5</b>	
Gobierno Central	981,9	985,1	1.030,4	1.082,6	1.186,6	1.223,8	1.260,8	1.338,1	1.231,5	1.247,3	1.255,4	1.348,0	1.378,0	1.030,4	1.030,4	1.030,4	1.030,4	1.030,4	1.030,4	1.030,4	1.030,4	1.030,4	1.030,4	1.030,4	1.030,4	1.030,4	
Barro Central	2,7	3,1	2,3	2,2	2,1	2,3	2,6	2,4	2,4	2,4	2,8	2,5	2,2	2,7	3,1	2,3	2,2	2,1	2,3	2,6	2,4	2,4	2,8	2,5	2,2		
Barro Central	1.050,8	1.107,1	1.208,5	1.258,5	1.290,9	1.393,8	1.253,9	1.319,5	1.479,6	1.450,1	1.505,4	1.464,9	1.393,1	1.050,8	1.107,1	1.208,5	1.258,5	1.290,9	1.393,8	1.253,9	1.319,5	1.479,6	1.450,1	1.505,4	1.464,9	1.393,1	
Otras sociedades financieras	610,5	623,1	654,3	629,1	1.009,2	933,2	977,9	945,2	962,7	957,3	987,3	983,1	1.255,5	610,5	623,1	654,3	629,1	1.009,2	933,2	977,9	945,2	962,7	957,3	987,3	983,1	1.255,5	
Off-shore	41,6	53,7	56,9	86,8	87,1	64,9	65,9	99,7	87,0	99,7	86,6	83,1	125,5	41,6	53,7	56,9	86,8	87,1	64,9	65,9	99,7	87,0	99,7	86,6	83,1	125,5	
Otras sociedades no financieras	1.039,7	1.029,9	905,9	899,2	538,2	547,2	580,3	612,0	589,5	635,1	636,7	644,7	681,4	1.039,7	1.029,9	905,9	899,2	538,2	547,2	580,3	612,0	589,5	635,1	636,7	644,7	681,4	
Otras sociedades no financieras	4,6	3,5	3,5	3,8	4,3	9,6	6,3	5,4	4,6	4,6	4,5	10,7	9,9	4,6	3,5	3,5	3,8	4,3	9,6	6,3	5,4	4,6	4,5	10,7	9,9		
Otras sociedades no financieras	1.563,4	1.586,8	1.385,1	1.517,8	1.562,1	1.528,3	1.440,4	1.476,1	1.537,7	1.571,6	1.473,2	1.488,7	1.391,6	1.563,4	1.586,8	1.385,1	1.517,8	1.562,1	1.528,3	1.440,4	1.476,1	1.537,7	1.571,6	1.473,2	1.488,7	1.391,6	
No residentes	5.295,1	5.392,4	5.247,0	5.480,1	5.670,4	5.703,1	5.588,2	5.798,4	5.895,0	5.985,5	5.854,0	5.980,9	5.870,5	5.295,1	5.392,4	5.247,0	5.480,1	5.670,4	5.703,1	5.588,2	5.798,4	5.895,0	5.985,5	5.854,0	5.980,9	5.870,5	
<b>III. PRÉSTAMOS</b>	<b>23.790,6</b>	<b>24.148,8</b>	<b>24.362,7</b>	<b>24.262,1</b>	<b>24.486,5</b>	<b>24.692,5</b>	<b>25.048,1</b>	<b>25.275,0</b>	<b>25.373,4</b>	<b>25.563,5</b>	<b>25.832,6</b>	<b>26.075,6</b>	<b>26.267,9</b>	<b>23.790,6</b>	<b>24.148,8</b>	<b>24.362,7</b>	<b>24.262,1</b>	<b>24.486,5</b>	<b>24.692,5</b>	<b>25.048,1</b>	<b>25.275,0</b>	<b>25.373,4</b>	<b>25.563,5</b>	<b>25.832,6</b>	<b>26.075,6</b>	<b>26.267,9</b>	
Gobierno Central	6,4	2,2	2,1	1,9	1,5	1,4	1,2	1,1	1,0	0,9	1,1	0,2	0,2	6,4	2,2	2,1	1,9	1,5	1,4	1,2	1,1	1,0	0,9	1,1	0,2	0,2	
Gobierno Central	0,9	0,8	0,7	0,7	0,7	0,7	0,7	0,6	0,7	0,7	0,6	0,6	0,6	0,9	0,8	0,7	0,7	0,7	0,7	0,7	0,6	0,7	0,6	0,6	0,6	0,6	
Gobierno Central	11,6	16,8	16,8	19,7	19,7	22,4	17,1	15,7	15,4	12,5	12,1	11,7	15,1	11,6	16,8	16,8	19,7	19,7	22,4	17,1	15,7	15,4	12,5	12,1	11,7	15,1	
Gobiernos estatales y locales	84,0	59,6	56,8	76,6	59,1	61,4	78,8	66,4	82,0	69,7	95,7	74,6	76,6	84,0	59,6	56,8	76,6	59,1	61,4	78,8	66,4	82,0	69,7	95,7	74,6	76,6	
Otras sociedades financieras	45,1	42,3	40,0	45,4	44,3	46,7	48,3	47,1	46,6	46,6	46,8	44,1	44,1	45,1	42,3	40,0	45,4	44,3	46,7	48,3	47,1	46,6	46,6	46,8	44,1	44,1	
Otras sociedades financieras	9.330,2	9.554,4	9.717,2	9.567,9	9.740,7	9.545,0	10.234,1	10.257,5	10.252,3	10.306,7	10.306,7	10.393,2	10.484,4	9.330,2	9.554,4	9.717,2	9.567,9	9.740,7	9.545,0	9.740,7	9.545,0	10.234,1	10.257,5	10.252,3	10.306,7	10.393,2	10.484,4
Otras sociedades financieras	9.127,1	9.357,0	9.547,9	9.378,3	9.545,0	9.730,7	10.033,8	10.044,7	10.052,7	10.052,7	10.105,9	10.091,9	10.290,6	9.127,1	9.357,0	9.547,9	9.378,3	9.545,0	9.730,7	10.033,8	10.044,7	10.052,7	10.052,7	10.105,9	10.091,9	10.290,6	
Cartera por vencer	204,9	197,5	169,3	189,5	196,7	205,6	200,3	212,8	199,6	200,8	204,2	196,7	193,7	204,9	197,5	169,3	189,5	196,7	205,6	200,3	212,8	199,6	200,8	204,2	196,7	193,7	
Cartera vencida	14.044,3	14.206,1	14.241,2	14.308,2	14.385,4	14.383,9	14.427,7	14.650,9	14.739,4	14.889,7	15.119,9	15.306,3	15.529,6	14.044,3	14.206,1	14.241,2	14.308,2	14.385,4	14.383,9	14.427,7	14.650,9	14.739,4	14.889,7	15.119,9	15.306,3	15.529,6	
Otras sociedades residentes	13.220,4	13.393,1	13.503,8	13.485,7	13.510,4	13.510,4	13.560,1	13.748,7	13.860,1	14.010,7	14.215,8	14.391,6	14.590,8	13.220,4	13.393,1	13.503,8	13.485,7	13.510,4	13.510,4	13.560,1	13.748,7	13.860,1	14.010,7	14.215,8	14.391,6	14.590,8	
Cartera por vencer	873,0	813,0	737,8	822,6	873,0	873,0	867,6	902,2	898,9	883,9																	



### 1.3.2 BALANCE SECTORIAL: OTRAS SOCIEDADES DE DEPÓSITO (OSD) (1) (Cont.)

En millones de dólares al final del período

	2013												2014														
	Oct.	Nov.	Dic.	Ene.	Feb.	Mar.	Abr.	May.	Jun.	Jul.	Ago.	Sep.	Oct.	Nov.	Dic.	Ene.	Feb.	Mar.	Abr.	May.	Jun.	Jul.	Ago.	Sep.	Oct.		
<b>VIII. DEPÓSITOS EXCLUIDOS EN LA DEFINICIÓN DE DINERO EN SENTIDO AMPLIO (g+h)</b>	<b>3.551,5</b>	<b>3.727,2</b>	<b>3.593,1</b>	<b>3.475,2</b>	<b>3.479,8</b>	<b>3.744,0</b>	<b>3.669,4</b>	<b>3.688,1</b>	<b>3.701,0</b>	<b>3.879,0</b>	<b>3.804,0</b>	<b>3.868,7</b>	<b>3.718,1</b>	<b>1.274,9</b>	<b>1.288,7</b>	<b>1.288,0</b>	<b>1.220,2</b>	<b>1.217,6</b>	<b>1.242,8</b>	<b>1.088,7</b>	<b>1.070,2</b>	<b>1.063,4</b>	<b>1.021,2</b>	<b>979,1</b>	<b>1.052,6</b>	<b>1.111,1</b>	
g. Depósitos transferibles	164,5	120,2	106,0	98,9	114,7	56,9	22,7	32,3	30,8	19,0	19,8	21,1	19,3	164,5	120,2	106,0	98,9	114,7	56,9	22,7	32,3	30,8	19,0	19,8	21,1	19,3	
Gobierno Central	164,5	120,2	106,0	98,9	114,7	56,9	22,7	32,3	30,8	19,0	19,8	21,1	19,3	164,5	120,2	106,0	98,9	114,7	56,9	22,7	32,3	30,8	19,0	19,8	21,1	19,3	
Fondos de la Seguridad Social (ESS)	16,4	17,1	13,9	16,3	18,3	18,6	20,3	20,8	20,8	17,6	17,6	15,6	14,3	16,4	17,1	13,9	16,3	18,3	18,6	20,3	20,8	17,6	17,6	15,6	14,3	16,4	17,1
Otras sociedades de depósito	475,6	511,3	601,2	491,5	473,4	492,6	468,7	464,0	443,4	459,9	420,7	494,4	551,8	16,4	17,1	13,9	16,3	18,3	18,6	20,3	20,8	17,6	17,6	15,6	14,3	16,4	17,1
Otras sociedades financieras	519,8	530,3	455,6	493,2	492,5	554,9	449,0	447,0	453,3	406,4	399,4	402,7	412,7	16,4	17,1	13,9	16,3	18,3	18,6	20,3	20,8	17,6	17,6	15,6	14,3	16,4	17,1
Off-shore	70,0	79,0	81,2	84,7	89,8	97,5	100,5	79,3	79,7	85,1	75,6	72,0	67,3	70,0	79,0	81,2	84,7	89,8	97,5	100,5	79,3	79,7	85,1	75,6	72,0	67,3	
No residentes	28,6	30,7	30,1	35,5	28,9	22,4	27,6	26,8	34,4	33,2	46,0	46,7	45,7	28,6	30,7	30,1	35,5	28,9	22,4	27,6	26,8	34,4	33,2	46,0	46,7	45,7	
h. Otros depósitos	2.276,6	2.438,6	2.305,1	2.255,0	2.262,2	2.501,1	2.580,7	2.617,9	2.637,5	2.857,8	2.825,0	2.816,1	2.606,9	3.011,0	3.068,5	2.987,1	2.976,3	2.965,1	3.011,0	3.068,5	2.987,1	2.976,3	2.965,1	3.011,0	3.068,5	2.987,1	2.976,3
Gobierno Central	310,1	374,2	313,6	286,4	296,9	274,6	350,6	335,9	314,2	373,0	257,6	273,4	252,7	310,1	374,2	313,6	286,4	296,9	274,6	350,6	335,9	314,2	373,0	257,6	273,4	252,7	
Ejecución presupuestaria	24,0	23,2	19,7	23,4	23,2	28,9	41,4	38,8	34,7	118,3	23,1	31,0	25,9	24,0	23,2	19,7	23,4	23,2	28,9	41,4	38,8	34,7	118,3	23,1	31,0	25,9	
Recaudaciones para el sector público	53,8	94,8	85,5	43,5	54,0	56,2	61,8	57,7	64,2	66,8	65,6	76,0	58,2	53,8	94,8	85,5	43,5	54,0	56,2	61,8	57,7	64,2	66,8	65,6	76,0	58,2	
Depósitos de ahorro	0,6	2,3	0,6	0,5	0,8	0,9	0,9	0,8	1,0	1,1	1,0	1,0	0,9	0,6	2,3	0,6	0,5	0,8	0,9	0,9	0,8	0,9	0,8	1,0	1,0	0,9	
Otros depósitos	156,2	155,0	148,6	159,7	158,8	154,5	153,2	154,3	151,6	151,6	151,5	131,7	130,2	156,2	155,0	148,6	159,7	158,8	154,5	153,2	154,3	151,6	151,6	151,5	131,7	130,2	
Intereses por pagar	5,3	6,9	4,2	4,6	4,7	5,4	5,2	5,6	3,6	4,2	5,2	4,7	5,5	5,3	6,9	4,2	4,6	4,7	5,4	5,2	5,6	3,6	4,2	5,2	4,7		
Fondos de la Seguridad Social (ESS)	136,5	206,1	178,7	157,3	164,6	185,4	140,2	123,4	106,1	113,1	189,6	188,9	179,3	136,5	206,1	178,7	157,3	164,6	185,4	140,2	123,4	106,1	113,1	189,6	188,9	179,3	
Banco Central	477,7	474,5	457,1	451,8	445,8	440,0	434,6	430,5	418,7	411,6	407,0	400,3	395,8	477,7	474,5	457,1	451,8	445,8	440,0	434,6	430,5	418,7	411,6	407,0	400,3	395,8	
Otras sociedades de depósito	918,7	949,8	878,1	887,2	887,5	1.008,6	1.031,0	1.159,7	1.226,8	1.348,6	1.385,8	1.356,4	1.222,3	918,7	949,8	878,1	887,2	887,5	1.008,6	1.031,0	1.159,7	1.226,8	1.348,6	1.385,8	1.356,4	1.222,3	
Depósitos de ahorro	349,3	343,9	372,1	314,7	301,9	364,6	375,8	391,4	389,4	425,4	432,5	426,6	343,5	349,3	343,9	372,1	314,7	301,9	364,6	375,8	391,4	389,4	425,4	432,5	426,6	343,5	
Otros depósitos	10,3	0,5	1,0	1,5	9,0	7,1	1,6	2,8	1,7	3,5	1,0	1,0	1,5	10,3	0,5	1,0	1,5	9,0	7,1	1,6	2,8	1,7	3,5	1,0	1,0	1,5	
Depósitos a plazo	559,2	605,3	504,9	570,9	576,5	636,9	653,6	765,4	833,8	919,8	952,3	928,8	877,3	559,2	605,3	504,9	570,9	576,5	636,9	653,6	765,4	833,8	919,8	952,3	928,8	877,3	
Otras sociedades financieras	346,3	346,9	389,4	327,8	326,7	446,2	475,0	417,4	425,7	438,7	438,7	452,1	401,5	346,3	346,9	389,4	327,8	326,7	446,2	475,0	417,4	425,7	438,7	438,7	452,1	401,5	
Depósitos de ahorro	37,1	21,6	23,6	23,4	22,3	66,8	77,2	34,4	32,3	33,2	24,2	24,2	24,8	37,1	21,6	23,6	23,4	22,3	66,8	77,2	34,4	32,3	33,2	24,2	24,2	24,8	
Depósitos a plazo	293,2	304,4	324,2	284,9	295,8	349,2	354,9	330,9	345,1	390,8	382,7	391,7	337,4	293,2	304,4	324,2	284,9	295,8	349,2	354,9	330,9	345,1	390,8	382,7	391,7	337,4	
Otros depósitos	11,8	16,5	37,0	15,2	4,1	24,5	37,4	46,6	42,8	40,3	25,8	24,4	33,4	11,8	16,5	37,0	15,2	4,1	24,5	37,4	46,6	42,8	40,3	25,8	24,4	33,4	
Intereses por pagar	0,1	0,1	0,1	5,4	5,4	5,4	5,2	7,1	4,7	5,8	6,0	5,7	5,9	0,1	0,1	0,1	5,4	5,4	5,4	5,2	7,1	4,7	5,8	6,0	5,7	5,9	
Off-shore	0,1	0,1	0,1	5,2	5,2	5,3	5,0	6,9	4,5	4,2	4,6	4,2	4,3	0,1	0,1	0,1	5,2	5,2	5,2	5,3	5,0	6,9	4,5	4,2	4,6	4,2	4,3
Depósitos a plazo	0,0	0,0	0,0	5,2	5,2	5,3	5,0	6,9	4,5	4,2	4,6	4,2	4,3	0,0	0,0	0,0	5,2	5,2	5,2	5,3	5,0	6,9	4,5	4,2	4,6	4,2	4,3
Intereses por pagar	0,1	0,1	0,1	0,2	0,2	0,1	2,2	0,2	2,4	2,3	2,6	2,8	3,0	0,1	0,1	0,1	0,2	0,2	0,1	2,2	0,2	2,4	2,3	2,6	2,8	3,0	
No residentes	87,1	86,9	88,2	139,3	135,4	141,0	97,1	143,9	98,6	98,9	103,7	104,2	112,3	87,1	86,9	88,2	139,3	135,4	141,0	97,1	143,9	98,6	98,9	103,7	104,2	112,3	
Depósitos de ahorro	13,6	13,8	13,3	14,8	14,8	16,1	15,6	16,1	17,0	17,1	16,3	14,0	18,1	13,6	13,8	13,3	14,8	14,8	16,1	15,6	16,1	17,0	17,1	16,3	14,0	18,1	
Otros depósitos	0,6	0,6	0,6	0,6	0,6	0,5	0,5	0,5	0,6	0,6	0,6	0,6	0,7	0,6	0,6	0,6	0,6	0,6	0,5	0,5	0,5	0,6	0,6	0,6	0,6	0,7	
Depósitos a plazo	68,6	68,5	70,1	118,2	115,6	118,3	76,0	120,4	76,2	76,3	80,8	84,8	88,6	68,6	68,5	70,1	118,2	115,6	118,3	76,0	120,4	76,2	76,3	80,8	84,8	88,6	
Intereses por pagar	4,4	4,0	4,2	5,7	4,4	6,1	5,0	6,8	4,8	4,8	4,8	4,8	4,9	4,4	4,0	4,2	5,7	4,4	6,1	5,0	6,8	4,8	4,8	4,8	4,8	4,9	
<b>IX. VALORES DISTINTOS DE ACCIONES EXCLUIDOS EN LA DEFINICIÓN DE DINERO EN SENTIDO AMPLIO</b>	<b>666,4</b>	<b>677,3</b>	<b>707,3</b>	<b>696,0</b>	<b>703,7</b>	<b>668,4</b>	<b>635,5</b>	<b>607,8</b>	<b>558,4</b>	<b>452,7</b>	<b>346,5</b>	<b>284,9</b>	<b>154,1</b>	<b>630,6</b>	<b>652,7</b>	<b>683,2</b>	<b>673,8</b>	<b>685,2</b>	<b>681,1</b>	<b>648,1</b>	<b>614,4</b>	<b>580,8</b>	<b>426,1</b>	<b>317,2</b>	<b>258,1</b>	<b>141,3</b>	
Otras sociedades de depósito	-8,6	-7,0	-7,6	0,0	0,0	0,0	0,0	0,0	0,0	0,0	0,0	0,0	0,0	-8,6	-7,0	-7,6	0,0	0,0	0,0	0,0	0,0	0,0	0,0	0,0	0,0	0,0	
Otros sectores residentes	44,4	31,5	31,6	22,2	18,6	20,2	21,1	27,0	21,4	26,6	29,3	26,8	12,7	44,4	31,5	31,6	22,2	18,6	20,2	21,1	27,0	21,4	26,6	29,3	26,8	12,7	
No residentes																											
<b>X. PRÉSTAMOS</b>	<b>1.231,5</b>	<b>1.190,8</b>	<b>1.220,3</b>	<b>1.241,3</b>	<b>1.216,5</b>	<b>1.147,0</b>	<b>1.179,6</b>	<b>1.175,8</b>	<b>1.163,4</b>	<b>1.190,1</b>	<b>1.208,7</b>	<b>1.182,6</b>	<b>1.213,7</b>	<b>0,0</b>	<b>0,0</b>	<b>0,0</b>	<b>0,0</b>	<b>0,0</b>	<b>0,0</b>	<b>0,0</b>	<b>0,0</b>	<b>0,0</b>	<b>0,0</b>	<b>0,0</b>	<b>0,0</b>	<b>0,0</b>	
Gobierno Central	0,0	0,0	0,0	0,0	0,0	0,0	0,0	0,0	0,0	0,0	0,0	0,0	0,0	0,0	0,0	0,0	0,0	0,0	0,0	0,0	0,0	0,0	0,0	0,0	0,0	0,0	
Banco Central	0,0	0,0	0,0	0,0	0,0	0,0	0,0	0,0	0,0	0,0	0,0	0,0	0,0	0,0	0,0	0,0	0,0	0,0	0,0	0,0	0,0	0,0	0,0	0,0	0,0	0,0	
Operaciones de reporto con BCE	0,0	0,0	0,0																								

**1.4 PANORAMA MONETARIO (PM) (1)**  
En millones de dólares al final del período

	2013			2014									
	Oct.	Nov.	Dic.	Ene.	Feb.	Mar.	Abr.	May.	Jun.	Jul.	Ago.	Sep.	Oct.
<b>I. ACTIVOS EXTERNOS NETOS (a + b)</b>	<b>11.287,7</b>	<b>11.152,4</b>	<b>10.719,7</b>	<b>10.654,0</b>	<b>10.483,2</b>	<b>9.378,8</b>	<b>9.825,2</b>	<b>9.909,7</b>	<b>11.793,2</b>	<b>11.774,2</b>	<b>12.254,0</b>	<b>12.917,1</b>	<b>12.001,9</b>
a. Reservas Internacionales (*)	4.206,0	4.051,1	4.360,5	4.182,7	4.332,4	3.976,3	3.568,9	4.010,3	5.822,4	5.557,4	6.171,2	6.689,2	6.002,6
b. Otros activos externos netos	7.081,7	7.101,4	6.359,2	6.471,3	6.150,8	5.402,5	6.256,3	5.899,4	5.970,8	6.216,8	6.082,8	6.227,9	5.999,4
<b>II. ACTIVOS INTERNOS NETOS (c + d)</b>	<b>16.415,8</b>	<b>17.129,9</b>	<b>18.687,0</b>	<b>18.481,9</b>	<b>18.820,8</b>	<b>19.994,1</b>	<b>19.591,3</b>	<b>19.703,8</b>	<b>18.573,4</b>	<b>18.778,2</b>	<b>19.171,1</b>	<b>18.711,0</b>	<b>19.915,3</b>
c. Crédito interno (c.1+ c.2 + c.3 + c.4 + c.5 + c.6)	23.610,6	24.209,9	25.681,7	25.329,9	25.899,3	27.117,9	26.705,6	26.726,5	25.557,6	25.975,2	26.372,4	25.942,6	26.578,4
c.1 Crédito neto al gobierno central (c.1.1 - c.1.2)	-1.651,4	-1.288,3	-604,9	-596,5	-399,4	-260,7	-448,7	-548,6	-1.394,6	-1.205,3	-926,6	-1.570,2	-670,5
c.1.1 Crédito	1.118,2	1.119,5	1.136,5	1.180,4	1.287,8	1.322,3	1.337,7	1.414,2	1.308,4	1.349,2	1.359,6	1.468,8	1.831,9
c.1.2 Depósitos y otros pasivos	2.769,6	2.407,8	1.741,4	1.776,9	1.687,2	1.583,0	1.786,4	1.962,8	2.703,0	2.554,5	2.286,2	3.039,0	2.502,5
c.2 Crédito gobiernos provinciales y locales	13,3	18,5	42,5	21,3	24,1	23,8	18,7	17,2	17,0	14,0	13,6	13,2	16,5
c.3 Crédito neto fondos de seguridad social	-1.043,4	-988,5	-709,2	-767,5	-939,2	-678,7	-711,5	-795,5	-1.001,6	-1.118,9	-1.067,5	-1.176,7	-1.171,6
c.4 Crédito sociedades públicas no finan. (empresas)	0,9	0,8	0,7	0,7	0,7	8,5	8,5	0,6	0,7	0,7	0,6	0,6	0,6
c.5 Crédito neto otras sociedades financieras (c.5.1-c.5.2)	1.500,0	1.300,2	1.724,4	1.538,6	2.187,6	2.782,9	2.229,5	2.165,2	2.004,9	2.083,8	1.929,5	1.980,9	1.443,9
c.5.1 Crédito	3.322,6	3.338,7	3.563,1	3.589,8	4.202,8	4.835,1	4.379,9	4.316,6	4.206,3	4.033,4	3.929,5	3.908,7	3.813,5
c.5.2 Depósitos y otros pasivos	1.822,6	2.038,5	1.838,7	2.051,2	2.015,3	2.052,2	2.150,4	2.151,4	2.201,4	1.949,7	2.000,1	1.927,9	2.369,6
c.6 Crédito al sector privado (c.6.1 + c.6.2 + c.6.3)	24.791,3	25.166,9	25.228,2	25.133,3	25.025,5	25.242,1	25.609,2	25.887,6	25.931,3	26.200,9	26.422,8	26.695,0	26.959,5
c.6.1 Cartera (c.6.1.1 + c.6.1.2)	23.376,3	23.760,5	23.958,4	23.876,1	24.126,1	24.320,2	24.661,8	24.908,4	24.991,7	25.201,4	25.444,0	25.699,5	26.013,9
c.6.1.1 Por vencer	22.347,5	22.750,0	23.051,2	22.864,0	23.059,3	23.241,2	23.593,9	23.793,4	23.893,2	24.116,7	24.343,6	24.588,1	24.881,5
c.6.1.2 Vencida	1.028,7	1.010,4	907,2	1.012,1	1.066,7	1.079,0	1.067,9	1.115,0	1.098,5	1.084,7	1.100,3	1.111,4	1.132,5
c.6.2 Títulos valores	1.044,3	1.033,4	909,5	903,0	542,5	556,9	586,7	617,4	594,0	666,8	641,2	655,4	691,3
c.6.3 Otros activos	370,8	373,0	360,4	354,2	357,0	365,0	360,8	361,8	345,6	332,8	337,7	340,1	254,3
d. Otros activos netos no clasificados (d.1 - d.2)	-7.194,9	-7.079,5	-6.994,8	-6.848,0	-7.078,6	-7.123,8	-7.114,3	-7.022,8	-6.984,2	-7.197,0	-7.201,2	-7.231,7	-6.663,1
d.1 Activos	8.020,2	8.590,9	9.331,6	8.746,1	8.605,5	9.073,7	8.273,1	8.535,4	9.103,0	8.796,3	9.154,9	8.934,4	8.916,9
d.2 Pasivos	15.215,0	15.670,4	16.326,4	15.594,1	15.684,0	16.197,5	15.387,3	15.558,2	16.087,2	15.993,3	16.356,2	16.166,0	15.580,0
<b>III. PASIVOS FINANCIEROS (I + II = e + f)</b>	<b>27.703,5</b>	<b>28.282,6</b>	<b>29.406,9</b>	<b>29.136,0</b>	<b>29.304,1</b>	<b>29.372,6</b>	<b>29.416,4</b>	<b>29.613,5</b>	<b>30.366,6</b>	<b>30.552,6</b>	<b>31.425,4</b>	<b>31.628,2</b>	<b>31.917,4</b>
e. Pasivos monetarios (e.1 + e.2 + e.3)	27.660,5	28.237,4	29.360,5	29.080,8	29.247,8	29.303,4	29.348,0	29.548,2	30.300,6	30.486,9	31.363,3	31.568,2	31.860,0
e.1 Circulación monetaria (e.1.1 - e.1.2)	85,2	85,7	87,3	86,2	86,6	86,9	86,5	87,0	87,1	87,1	86,8	87,6	87,6
e.1.1 Emisión monetaria (e.1.1.1 + e.1.1.2)	85,2	85,7	87,3	86,2	86,6	86,9	86,5	87,0	87,1	87,1	86,8	87,6	87,6
e.1.1.1 Emisión monetaria antigua	0,0	0,0	0,0	0,0	0,0	0,0	0,0	0,0	0,0	0,0	0,0	0,0	0,0
e.1.1.2 Emisión monetaria nueva	85,2	85,7	87,3	86,2	86,6	86,9	86,5	87,0	87,1	87,1	86,8	87,6	87,6
e.1.2 (-) Caja bancos privados	0,0	0,0	0,0	0,0	0,0	0,0	0,0	0,0	0,0	0,0	0,0	0,0	0,0
e.2 Depósitos a la vista (e.2.1 + e.2.2 + e.2.3 + e.2.4)	9.736,2	10.018,6	10.494,5	10.173,4	10.118,6	10.177,1	9.894,4	9.907,4	10.537,7	10.540,6	11.149,5	11.409,0	11.194,3
e.2.1 Gobiernos provinciales y locales	1.028,7	1.058,9	937,3	1.062,3	1.103,6	1.074,2	989,5	1.088,6	1.277,1	1.242,9	1.314,6	1.362,0	1.399,5
e.2.2 Sociedades públicas no financieras (empresas)	1.056,5	974,3	781,5	814,6	828,5	800,7	913,0	765,3	946,7	969,4	1.299,9	1.319,7	1.278,4
e.2.3 Otras sociedades no financieras	4.744,2	4.982,6	5.418,5	5.095,3	5.068,2	5.229,9	4.729,5	4.888,9	5.112,4	5.173,7	5.313,9	5.554,8	5.368,0
e.2.4 Otros sectores residentes (hogares)	2.906,7	3.002,8	3.357,3	3.201,4	3.118,3	3.072,3	3.262,4	3.164,5	3.201,6	3.154,5	3.221,1	3.172,4	3.148,5
e.3 Cuasidinero (e.3.1 + e.3.2 + e.3.3 + e.3.4 + e.3.5)	17.839,1	18.133,1	18.778,7	18.821,2	19.042,6	19.039,4	19.367,1	19.553,8	19.675,8	19.859,2	20.127,1	20.071,6	20.578,1
e.3.1 Depósitos de ahorro	8.148,4	8.249,0	8.901,3	8.686,2	8.723,9	8.699,3	9.132,0	9.053,1	9.041,3	9.066,7	9.259,3	9.076,6	9.248,4
e.3.2 Depósitos a plazo fijo	8.793,5	8.935,1	8.910,6	9.231,2	9.362,2	9.285,1	9.199,3	9.467,3	9.605,0	9.776,9	9.860,4	9.982,5	10.263,3
e.3.3 Depósitos restringidos (2)	703,4	723,4	734,4	730,3	750,0	750,1	754,9	753,7	762,2	757,7	763,0	779,0	799,2
e.3.4 Operaciones de reporto	21,6	24,5	19,6	4,7	9,0	0,1	0,0	0,5	0,6	6,0	8,4	17,6	0,4
e.3.5 Otros depósitos (3)	172,2	201,1	212,8	168,8	197,5	305,0	280,9	279,3	266,8	251,9	236,0	215,9	266,8
f. Instrumentos financieros	43,0	45,1	46,4	55,3	56,2	69,2	68,4	65,3	66,0	65,7	62,1	60,0	57,4

(1) Corresponde a la consolidación de las cuentas del BCE con las OSD. Se excluye la información de la Banca Cerrada. (2) De acuerdo al Catálogo de Cuentas vigente a partir del 1o de julio de 2002, los depósitos restringidos están incluidos en el rubro otros depósitos. (3) No incluye depósitos por confirmar. (\*) De conformidad al artículo 137 del Código Monetario y Financiero (Registro Oficial N° 332 – Viernes 12 de septiembre de 2014), la Reserva Internacional de Libre Disponibilidad (RILD), pasa a denominarse Reservas Internacionales (RI).

FUENTE: Instituciones Financieras.



## 1.5 PANORAMA: OTRAS SOCIEDADES FINANCIERAS (OSF) (1)

En millones de dólares al final del período

	2013			2014									
	Oct.	Nov.	Dic.	Ene.	Feb.	Mar.	Abr.	May.	Jun.	Jul.	Ago.	Sep.	Oct.
<b>I. ACTIVOS EXTERNOS NETOS (a - b)</b>	<b>27,5</b>	<b>29,9</b>	<b>29,9</b>	<b>34,6</b>	<b>42,9</b>	<b>42,1</b>	<b>42,1</b>	<b>43,7</b>	<b>42,4</b>	<b>43,7</b>	<b>53,3</b>	<b>53,3</b>	<b>53,4</b>
a. Activos externos	59,9	61,8	61,8	61,8	61,8	62,6	62,6	62,5	62,5	62,5	63,8	63,8	63,8
b. Pasivos externos	32,4	32,0	31,9	27,3	18,9	20,4	20,5	18,8	20,1	18,8	10,5	10,5	10,4
<b>II. ACTIVOS INTERNOS NETOS (c + d + e)</b>	<b>77,3</b>	<b>69,5</b>	<b>77,9</b>	<b>66,3</b>	<b>58,1</b>	<b>58,3</b>	<b>53,7</b>	<b>55,4</b>	<b>47,4</b>	<b>17,1</b>	<b>-2,4</b>	<b>-3,5</b>	<b>4,5</b>
c. Crédito interno neto (c.1 + c.2 + c.3 + c.4+c.5)	2.575,1	2.567,1	2.630,2	2.616,9	2.758,3	2.901,8	2.900,9	2.834,8	2.817,4	2.618,5	2.665,2	2.646,6	2.668,8
c.1 Crédito neto al gobierno central (c.1.1 - c.1.2)	836,0	799,3	831,7	801,1	942,1	1.102,0	1.097,9	1.108,9	1.070,0	906,5	881,9	879,9	875,5
c.1.1 Crédito	875,8	868,7	871,7	889,1	1.013,5	1.144,7	1.261,2	1.272,7	1.194,1	950,9	924,5	922,7	918,7
c.1.2 Depósitos y otros pasivos (2)	39,8	69,4	40,1	88,0	71,4	42,7	163,2	163,9	124,0	44,4	42,5	42,8	43,2
c.2 Depósitos fondos seguridad social	-73,1	-71,7	-72,0	-72,3	-58,1	-58,3	-58,6	-57,5	-57,8	-58,0	-44,3	-44,5	-44,8
c.3 Crédito gobiernos provinciales y locales	0,0	0,0	0,0	0,0	0,0	0,0	0,0	0,0	0,0	0,0	0,0	0,0	0,0
c.4 Crédito neto otras sociedades de depósito (c.4.1-c.4.2)	331,4	348,2	286,6	289,6	274,7	264,3	268,8	265,0	279,9	233,5	283,2	287,2	304,0
c.4.1 Crédito	942,6	967,4	921,0	941,6	931,6	924,0	947,4	940,0	974,5	943,6	928,2	914,8	934,1
c.4.1.1 Cartera (3)	356,4	358,4	362,4	366,6	376,2	376,0	371,4	354,1	361,2	362,7	362,4	376,5	378,8
c.4.1.2 Títulos (4)	51,4	51,2	51,3	20,0	19,7	18,8	16,7	15,9	15,8	15,2	20,1	15,8	15,9
c.4.1.3 Otros activos	534,8	557,8	507,3	555,1	535,8	529,3	559,3	570,0	597,5	565,7	545,7	522,5	539,4
c.4.2 Depósitos y otros pasivos	611,2	619,2	634,4	652,0	656,9	659,7	678,5	675,0	694,6	710,1	644,9	627,6	630,1
c.5 Crédito al sector privado (empresas y hogares) (c.5.1+c.5.2+c.5.3)	1.480,7	1.491,2	1.583,9	1.598,4	1.599,6	1.593,8	1.592,7	1.518,4	1.525,3	1.536,6	1.544,4	1.523,9	1.534,0
c.5.1 Cartera (c.5.1.1+c.5.1.2) (5)	1.100,3	1.110,4	1.115,9	1.124,3	1.205,5	1.206,2	1.212,1	1.235,5	1.243,2	1.253,4	1.263,4	1.261,6	1.273,7
c.5.1.1 Por vencer	988,5	1.008,5	1.017,8	1.010,8	1.087,2	1.079,4	1.090,8	1.114,1	1.124,6	1.124,3	1.131,5	1.126,8	1.128,3
c.5.1.2 Vencida	111,7	101,8	98,1	113,5	118,3	126,7	121,3	121,4	118,6	129,1	131,9	134,8	145,4
c.5.2 Títulos valores	171,9	172,8	259,6	265,8	185,7	179,5	173,7	76,9	80,7	81,6	81,3	64,4	61,4
c.5.3 Otros activos	208,5	208,0	208,4	208,3	208,4	208,2	207,0	206,1	201,5	201,6	199,7	197,9	198,9
d. Posición neta con el BCE (d.1-d.2)	-1.220,5	-1.195,4	-1.239,9	-1.233,6	-1.377,4	-1.488,4	-1.481,0	-1.493,7	-1.452,5	-1.298,7	-1.309,5	-1.274,9	-1.280,4
d.1 Reservas internas (d.1.1+d.1.2)	27,9	47,3	34,1	39,1	33,7	48,0	51,7	39,7	62,0	54,6	37,5	48,7	39,8
d.1.1 Depósitos en el BCE	27,9	47,3	34,1	39,1	33,7	48,0	51,7	39,7	62,0	54,6	37,5	48,7	39,8
d.1.2 Títulos TBC	0,0	0,0	0,0	0,0	0,0	0,0	0,0	0,0	0,0	0,0	0,0	0,0	0,0
d.2 Pasivos (d.2.1+d.2.2+d.2.3)	1.248,4	1.242,7	1.274,0	1.272,6	1.411,1	1.536,4	1.532,7	1.533,4	1.514,4	1.353,3	1.347,0	1.323,6	1.320,1
d.2.1 Depósitos a plazo	1.242,8	1.236,1	1.266,6	1.262,6	1.398,3	1.529,9	1.526,3	1.525,5	1.505,5	1.341,9	1.337,5	1.317,2	1.313,9
d.2.2 Otros pasivos (Valores)	5,6	6,6	7,4	10,0	12,9	6,5	6,4	7,9	9,0	11,4	9,4	6,5	6,3
d.2.3 Operaciones de reporto	0,0	0,0	0,0	0,0	0,0	0,0	0,0	0,0	0,0	0,0	0,0	0,0	0,0
e. Otros activos netos no clasificados (e.1-e.2)	-1.277,3	-1.302,2	-1.312,4	-1.317,1	-1.322,8	-1.355,1	-1.366,2	-1.285,8	-1.317,6	-1.302,8	-1.358,1	-1.375,1	-1.383,9
e.1 Activos	308,6	290,3	286,4	303,2	301,3	303,2	306,3	419,2	423,3	421,5	423,1	418,8	421,9
e.2 Pasivos	1.585,8	1.592,5	1.598,8	1.620,3	1.624,1	1.658,4	1.672,5	1.705,0	1.740,9	1.724,2	1.781,2	1.793,9	1.805,8
<b>III. PASIVOS FINANCIEROS (I + II = f + g)</b>	<b>104,8</b>	<b>99,3</b>	<b>107,8</b>	<b>100,9</b>	<b>101,0</b>	<b>100,5</b>	<b>95,8</b>	<b>99,1</b>	<b>89,7</b>	<b>60,8</b>	<b>51,0</b>	<b>49,8</b>	<b>57,9</b>
f. Pasivos monetarios (f.1)	104,8	99,3	107,8	100,9	101,0	100,5	95,8	99,1	89,7	60,8	51,0	49,8	57,9
f.1 Cuasidinero (f.1.1 + f.1.2 + f.1.3 + f.1.4 + f.1.5)	104,8	99,3	107,8	100,9	101,0	100,5	95,8	99,1	89,7	60,8	51,0	49,8	57,9
f.1.1 Depósitos de ahorro	12,2	11,5	7,6	6,5	6,3	6,3	6,1	6,5	6,2	6,2	5,7	5,5	4,8
f.1.2 Depósitos a plazo fijo	92,6	87,8	100,2	94,4	94,7	94,2	89,6	92,5	83,5	54,6	45,3	44,3	53,0
f.1.3 Depósitos restringidos	0,0	0,0	0,0	0,0	0,0	0,0	0,0	0,0	0,0	0,0	0,0	0,0	0,0
f.1.4 Operaciones de reporto	0,0	0,0	0,0	0,0	0,0	0,0	0,0	0,0	0,0	0,0	0,0	0,0	0,0
f.1.5 Otros depósitos	0,0	0,0	0,0	0,0	0,0	0,0	0,0	0,0	0,0	0,0	0,0	0,0	0,0
g. Instrumentos financieros	0,0	0,0	0,0	0,0	0,0	0,0	0,0	0,0	0,0	0,0	0,0	0,0	0,0

(1) Corresponde a la Corporación Financiera Nacional CFN. A partir de enero de 2004, el BEV por ser banco de segundo piso, es reclasificado de Otra Sociedad de Depósito a Otra Sociedad Financiera. (2) Se refiere a fondos administrados por la CFN por cuenta de instituciones del Gobierno. (3) Corresponde al crédito concedido al sector privado a través de la banca. A partir de julio de 2002, la banca registra las operaciones de crédito, con recursos de la CFN, dentro de la cartera. (4) Incluye certificados de depósitos reprogramados CDR y certificados de pasivos garantizados CPG de los bancos cerrados. (5) Corresponde a saldos por cobrar de operaciones de crédito concedido directamente por la CFN al sector privado.

FUENTE: Corporación Financiera Nacional - BEV.

**1.6 PANORAMA FINANCIERO (PF) (1)**  
En millones de dólares al final del período

	2013			2014									
	Oct.	Nov.	Dic.	Ene.	Feb.	Mar.	Abr.	May.	Jun.	Jul.	Ago.	Sep.	Oct.
<b>I. ACTIVOS EXTERNOS NETOS (a + b)</b>	<b>11.315,2</b>	<b>11.182,3</b>	<b>10.749,6</b>	<b>10.688,5</b>	<b>10.526,1</b>	<b>9.420,9</b>	<b>9.867,3</b>	<b>9.953,3</b>	<b>11.835,6</b>	<b>11.817,9</b>	<b>12.307,3</b>	<b>12.970,4</b>	<b>12.055,4</b>
a. Reservas Internacionales (*)	4.206,0	4.051,1	4.360,5	4.182,7	4.332,4	3.976,3	3.568,9	4.010,3	5.822,4	5.557,4	6.171,2	6.689,2	6.002,6
b. Otros activos externos netos	7.109,2	7.131,2	6.389,1	6.505,8	6.193,7	5.444,6	6.298,4	5.943,0	6.013,2	6.260,5	6.136,1	6.281,2	6.052,8
<b>II. ACTIVOS INTERNOS NETOS (c + d)</b>	<b>16.493,0</b>	<b>17.199,4</b>	<b>18.764,8</b>	<b>18.548,2</b>	<b>18.878,9</b>	<b>20.052,5</b>	<b>19.645,0</b>	<b>19.759,1</b>	<b>18.620,7</b>	<b>18.795,3</b>	<b>19.168,7</b>	<b>18.707,5</b>	<b>19.919,7</b>
c. Crédito interno (c.1 + c.2 + c.3 + c.4 + c.5)	24.354,3	25.128,2	26.301,0	26.118,6	26.195,4	26.972,5	27.108,2	27.131,2	26.090,2	26.276,5	26.824,9	26.321,1	27.499,2
c.1 Crédito neto al gobierno central (c.1.1 - c.1.2)	-815,4	-489,0	226,8	204,6	542,7	841,3	649,2	560,3	-324,5	-298,8	-44,7	-690,3	205,0
c.1.1 Crédito	1.994,1	1.988,2	2.008,2	2.069,5	2.301,3	2.467,0	2.598,8	2.687,0	2.502,5	2.300,1	2.284,1	2.391,5	2.750,6
c.1.2 Depósitos y otros pasivos	2.809,5	2.477,2	1.781,4	1.864,9	1.758,6	1.625,7	1.949,6	2.126,7	2.827,0	2.598,9	2.328,8	3.081,8	2.545,6
c.2 Crédito gobiernos provinciales y locales	13,3	18,5	42,5	21,3	24,1	23,8	18,7	17,2	17,0	14,0	13,6	13,2	16,5
c.3 Depósitos fondos seguridad social	-1.116,5	-1.060,2	-781,2	-839,7	-997,2	-737,0	-770,1	-853,0	-1.059,4	-1.176,9	-1.111,8	-1.221,3	-1.216,3
c.4 Crédito sociedades públicas no finan. (empresas)	0,9	0,8	0,7	0,7	0,7	8,5	8,5	0,6	0,7	0,7	0,6	0,6	0,6
c.5 Crédito al sector privado (c.5.1 + c.5.2 + c.5.3)	26.272,0	26.658,1	26.812,2	26.731,7	26.625,1	26.835,9	27.201,9	27.406,1	27.456,5	27.737,5	27.967,2	28.218,9	28.493,5
c.5.1 Cartera (c.5.1.1 + c.5.1.2)	24.476,5	24.870,8	25.074,2	25.000,4	25.331,6	25.526,4	25.873,9	26.143,9	26.234,8	26.454,7	26.707,4	26.961,2	27.287,6
c.5.1.1 Por vencer	23.336,1	23.758,6	24.069,0	23.874,8	24.146,5	24.320,7	24.684,7	24.907,5	25.017,8	25.240,9	25.475,2	25.715,0	26.009,7
c.5.1.2 Vencida	1.140,5	1.112,3	1.005,3	1.125,6	1.185,0	1.205,7	1.189,2	1.236,4	1.217,1	1.213,8	1.232,2	1.246,2	1.277,9
c.5.2 Títulos valores	1.216,2	1.206,2	1.169,1	1.168,8	728,2	736,3	760,3	694,3	674,7	748,4	722,5	719,7	752,7
c.5.3 Otros activos	579,3	581,1	568,9	562,5	565,4	573,2	567,7	567,9	547,0	534,4	537,3	538,0	453,2
d. Otros activos netos no clasificados (d.1 - d.2)	-7.861,3	-7.928,8	-7.536,2	-7.570,4	-7.316,5	-6.920,1	-7.463,2	-7.372,1	-7.469,5	-7.481,2	-7.656,1	-7.613,6	-7.579,5
d.1 Activos	12.621,8	13.234,6	14.136,1	13.619,8	14.074,9	15.184,0	13.958,3	14.250,9	14.769,0	14.249,4	14.473,2	14.225,4	14.126,2
d.2 Pasivos	20.483,1	21.163,3	21.672,3	21.190,2	21.391,4	22.104,1	21.421,5	21.622,9	22.238,5	21.730,5	22.129,3	21.839,0	21.705,7
<b>III. PASIVOS FINANCIEROS (I + II = e + f)</b>	<b>27.808,3</b>	<b>28.381,8</b>	<b>29.514,6</b>	<b>29.236,9</b>	<b>29.405,0</b>	<b>29.473,0</b>	<b>29.512,2</b>	<b>29.712,6</b>	<b>30.456,4</b>	<b>30.613,4</b>	<b>31.476,4</b>	<b>31.678,0</b>	<b>31.975,2</b>
e. Pasivos monetarios (e.1 + e.2 + e.3)	27.765,3	28.336,7	29.468,3	29.181,6	29.348,8	29.403,9	29.443,8	29.647,3	30.390,4	30.547,7	31.414,3	31.618,0	31.917,9
e.1 Circulación monetaria (e.1.1 - e.1.2)	85,2	85,7	87,3	86,2	86,6	86,9	86,5	87,0	87,1	87,1	86,8	87,6	87,6
e.1.1 Emisión monetaria (e.1.1.1 + e.1.1.2)	85,2	85,7	87,3	86,2	86,6	86,9	86,5	87,0	87,1	87,1	86,8	87,6	87,6
e.1.1.1 Emisión monetaria antigua	0,0	0,0	0,0	0,0	0,0	0,0	0,0	0,0	0,0	0,0	0,0	0,0	0,0
e.1.1.2 Emisión monetaria nueva	85,2	85,7	87,3	86,2	86,6	86,9	86,5	87,0	87,1	87,1	86,8	87,6	87,6
e.1.2 (-) Caja bancos privados	0,0	0,0	0,0	0,0	0,0	0,0	0,0	0,0	0,0	0,0	0,0	0,0	0,0
e.2 Depósitos a la vista (e.2.1 + e.2.2 + e.2.3+e.2.4)	9.736,2	10.018,6	10.494,5	10.173,4	10.118,6	10.177,1	9.894,4	9.907,4	10.537,7	10.540,6	11.149,5	11.409,0	11.194,3
e.2.1 Gobiernos provinciales y locales	1.028,7	1.058,9	937,3	1.062,3	1.103,6	1.074,2	989,5	1.088,6	1.277,1	1.242,9	1.314,6	1.362,0	1.399,5
e.2.2 Sociedades públicas no financieras (empresas)	1.056,5	974,3	781,5	814,6	828,5	800,7	913,0	765,3	946,7	969,4	1.299,9	1.319,7	1.278,4
e.2.3 Otras sociedades no financieras	4.744,2	4.982,6	5.418,5	5.095,3	5.068,2	5.229,9	4.729,5	4.888,9	5.112,4	5.173,7	5.313,9	5.554,8	5.368,0
e.2.4 Otros sectores residentes(hogares)	2.906,7	3.002,8	3.357,3	3.201,4	3.118,3	3.072,3	3.262,4	3.164,5	3.201,6	3.154,5	3.221,1	3.172,4	3.148,5
e.3 Cuasidinero (e.3.1 + e.3.2 + e.3.3 + e.3.4 + e.3.5)	17.943,9	18.232,4	18.886,5	18.922,0	19.143,5	19.139,9	19.462,9	19.652,9	19.765,5	19.920,0	20.178,0	20.121,5	20.635,9
e.3.1 Depósitos de ahorro	8.160,6	8.260,5	8.908,9	8.692,7	8.730,1	8.705,6	9.138,1	9.059,6	9.047,5	9.073,0	9.265,0	9.082,1	9.253,2
e.3.2 Depósitos a plazo fijo	8.886,1	9.023,0	9.010,8	9.325,6	9.456,8	9.379,2	9.288,9	9.559,8	9.688,5	9.831,5	9.905,7	10.026,8	10.316,3
e.3.3 Depósitos restringidos (2)	703,4	723,4	734,4	730,3	750,0	750,1	754,9	753,7	762,2	757,7	763,0	779,0	799,2
e.3.4 Operaciones de reporto	21,6	24,5	19,6	4,7	9,0	0,1	0,0	0,5	0,6	6,0	8,4	17,6	0,4
e.3.5 Otros depósitos (3)	172,2	201,1	212,8	168,8	197,5	305,0	280,9	279,3	266,8	251,9	236,0	215,9	266,8
f. Instrumentos financieros	43,0	45,1	46,4	55,3	56,2	69,2	68,4	65,3	66,0	65,7	62,1	60,0	57,4

(1) Corresponde a la consolidación de las cuentas del panorama monetario y el panorama de las otras sociedades financieras. Se excluye la información de la Banca Cerrada. (2) De acuerdo al Catálogo de Cuentas vigente a partir del 10 de julio de 2002, los depósitos restringidos están incluidos en el rubro otros depósitos. (3) No incluye depósitos por confirmar. (\*) De conformidad al artículo 137 del Código Monetario y Financiero (Registro Oficial N° 332 – Viernes 12 de septiembre de 2014), la Reserva Internacional de Libre Disponibilidad (RILD), pasa a denominarse Reservas Internacionales (RI).

FUENTE: Instituciones Financieras.

### 1.7.1 MEMO ITEM: PANORAMA: BANCOS PRIVADOS (1)

En millones de dólares al final de período

	2013			2014									
	Oct.	Nov.	Dic.	Ene.	Feb.	Mar.	Abr.	May.	Jun.	Jul.	Ago.	Sep.	Oct.
<b>I. ACTIVOS EXTERNOS NETOS (a - b)</b>	<b>5.038,6</b>	<b>5.009,0</b>	<b>5.310,9</b>	<b>5.424,1</b>	<b>5.481,8</b>	<b>4.759,2</b>	<b>5.489,4</b>	<b>5.210,1</b>	<b>5.202,3</b>	<b>5.362,2</b>	<b>5.322,2</b>	<b>5.412,9</b>	<b>5.251,2</b>
a. Activos externos	5.834,2	5.766,4	6.084,5	6.202,0	6.233,8	5.462,5	6.223,5	5.965,2	5.935,7	6.133,4	6.111,5	6.168,2	6.022,3
b. Pasivos externos	795,6	757,5	773,6	777,9	752,1	703,3	734,1	755,1	733,4	771,2	789,3	755,3	771,1
<b>II. ACTIVOS INTERNOS NETOS (c + d + e)</b>	<b>15.411,5</b>	<b>15.961,2</b>	<b>16.873,8</b>	<b>16.359,5</b>	<b>16.309,3</b>	<b>17.118,5</b>	<b>16.458,8</b>	<b>16.845,2</b>	<b>17.189,7</b>	<b>17.179,0</b>	<b>17.611,0</b>	<b>17.646,5</b>	<b>18.046,8</b>
c. Crédito interno (c.1+c.2+c.3+c.4+c.5+c.6+c.7)	18.062,0	18.319,0	18.535,1	18.580,8	18.862,3	19.606,9	19.546,7	19.801,3	19.867,0	19.960,5	20.073,3	20.378,2	20.695,8
c.1 Crédito neto al gobierno central (c.1.1-c.1.2)	188,9	141,2	243,5	330,8	440,7	421,2	496,0	565,8	453,2	385,8	514,6	591,8	585,1
c.1.1 Crédito	567,8	568,0	597,0	642,2	742,9	746,0	770,4	851,4	753,1	778,8	810,1	920,7	933,0
c.1.2 Depósitos y otros pasivos (c.1.2.1+c.1.2.2)	378,9	426,8	353,4	311,4	302,2	324,8	274,4	285,6	299,8	393,0	295,5	328,9	347,9
c.1.2.1 Depósitos	157,5	201,8	140,9	101,1	107,4	117,3	96,5	93,4	94,9	168,6	71,9	91,7	81,3
c.1.2.2 Otros pasivos (2)	221,4	225,0	212,5	210,3	194,8	207,5	177,9	192,2	205,0	224,4	223,6	237,3	266,6
c.2 Depósitos fondos seguridad social (3)	-147,4	-217,2	-187,1	-169,8	-177,6	-198,8	-158,1	-143,5	-126,3	-130,6	-204,6	-206,0	-198,9
c.3 Crédito sociedades públicas no finan. (empresas)	0,5	0,5	0,5	0,5	0,7	8,4	8,4	0,6	0,6	0,6	0,6	0,6	0,5
c.4 Crédito gobiernos provinciales y locales	10,3	15,5	17,9	18,5	22,2	21,9	16,9	15,5	15,2	12,3	11,9	11,4	14,8
c.5 Crédito neto otras sociedades financieras (c.5.1-c.5.2)	162,4	133,9	153,6	196,1	512,4	1.021,1	477,3	488,8	561,3	555,9	512,8	483,9	441,7
c.5.1 Crédito (4)	1.176,0	1.175,7	1.171,6	1.201,8	1.530,0	2.163,1	1.606,6	1.545,8	1.631,6	1.633,2	1.550,4	1.553,3	1.487,3
c.5.2 Depósitos y otros pasivos (5)	1.013,7	1.041,8	1.018,0	1.005,8	1.017,7	1.142,0	1.129,3	1.057,1	1.070,2	1.077,3	1.037,6	1.069,4	1.045,6
c.6 Crédito neto entidades off-shore (c.6.1-c.6.2)	-6,1	-2,2	-4,4	21,6	12,0	-12,9	-15,1	40,3	27,8	24,0	27,1	73,3	78,4
c.6.1 Crédito (6)	65,8	78,7	78,7	108,3	108,1	86,6	87,3	121,5	109,4	111,0	104,6	147,2	147,6
c.6.2 Depósitos y otros pasivos (7)	71,9	80,9	83,1	86,7	96,2	99,4	102,4	81,2	81,6	87,0	77,6	73,9	69,3
c.7 Crédito al sector privado (empresas y hogares) (c.7.1+c.7.2+c.7.3)	17.853,5	18.247,3	18.311,1	18.183,1	18.052,0	18.345,8	18.721,3	18.833,8	18.935,0	19.112,5	19.211,0	19.423,2	19.774,3
c.7.1 Cartera (c.7.1.1+c.7.1.2)	16.731,7	17.033,7	17.233,4	17.122,1	17.355,8	17.627,4	17.982,7	18.084,0	18.186,8	18.323,8	18.425,3	18.620,4	19.023,4
c.7.1.1 Por vencer	16.196,6	16.528,0	16.785,5	16.605,8	16.802,6	17.060,7	17.415,3	17.486,9	17.601,4	17.749,9	17.845,9	18.022,4	18.369,4
c.7.1.2 Vencida	535,1	505,8	447,9	516,3	553,2	566,6	567,3	597,1	585,4	573,8	579,4	598,0	653,9
c.7.2 Títulos valores	871,8	961,4	835,2	826,5	460,5	475,8	499,7	512,5	513,2	558,7	551,8	567,4	601,9
c.7.3 Otros activos (8)	250,0	252,2	242,5	234,5	235,7	242,7	238,9	237,3	235,0	230,1	233,9	235,4	149,0
d. Posición neta con el BCE (d.1-d.2)	1.807,7	2.168,6	2.910,9	2.262,7	2.021,8	2.263,1	1.642,7	1.829,6	2.054,6	1.977,9	2.213,8	1.971,1	1.902,2
d.1 Reservas internas (d.1.1+d.1.2+d.1.3+d.1.4)	1.858,5	2.219,5	2.961,8	2.313,7	2.072,8	2.314,2	1.693,7	1.879,7	2.104,6	2.028,0	2.263,8	2.021,1	1.952,2
d.1.1 Caja	0,0	0,0	0,0	0,0	0,0	0,0	0,0	0,0	0,0	0,0	0,0	0,0	0,0
d.1.2 Depósitos en el BCE (9)	1.858,5	2.216,4	2.959,5	2.311,5	2.070,7	2.311,9	1.691,2	1.877,3	2.102,2	2.025,2	2.261,3	2.018,9	1.949,4
d.1.3 Títulos para encaje	0,0	0,0	0,0	0,0	0,0	0,0	0,0	0,0	0,0	0,0	0,0	0,0	0,0
d.1.4 Títulos TBC	2,7	3,1	2,3	2,2	2,1	2,3	2,6	2,4	2,4	2,8	2,5	2,2	2,8
d.2 Pasivos (d.2.1+d.2.2+d.2.3)	50,9	50,9	50,9	51,0	51,0	51,0	51,0	50,1	50,0	50,0	50,0	50,0	50,0
d.2.1 Depósitos	50,9	50,9	50,9	51,0	51,0	51,0	51,0	50,1	50,0	50,0	50,0	50,0	50,0
d.2.2 Otros pasivos (Préstamos) (10)	0,0	0,0	0,0	0,0	0,0	0,0	0,0	0,0	0,0	0,0	0,0	0,0	0,0
d.2.3 Operaciones de reporto	0,0	0,0	0,0	0,0	0,0	0,0	0,0	0,0	0,0	0,0	0,0	0,0	0,0
e. Otros activos netos no clasificados (e.1-e.2)	-4.458,2	-4.526,3	-4.572,2	-4.484,0	-4.574,7	-4.751,6	-4.730,7	-4.785,7	-4.731,8	-4.759,5	-4.676,2	-4.702,9	-4.551,3
e.1 Activos (11) (12)	3.520,2	3.537,8	3.487,9	3.536,9	3.571,0	3.673,8	3.639,4	3.667,8	3.917,7	3.790,3	3.904,8	3.932,0	4.062,5
e.2 Pasivos	7.978,4	8.064,2	8.060,1	8.020,9	8.145,6	8.425,4	8.370,1	8.453,5	8.649,5	8.549,8	8.580,9	8.634,9	8.613,7
<b>III. PASIVOS FINANCIEROS (I + II = f + g)</b>	<b>20.450,1</b>	<b>20.970,2</b>	<b>22.184,8</b>	<b>21.783,6</b>	<b>21.791,1</b>	<b>21.877,2</b>	<b>21.948,0</b>	<b>22.055,3</b>	<b>22.392,0</b>	<b>22.541,3</b>	<b>22.933,3</b>	<b>23.059,4</b>	<b>23.298,1</b>
f. Pasivos monetarios (f.1 + f.2)	20.457,4	20.976,9	22.191,8	21.783,6	21.791,1	21.877,2	21.948,0	22.055,3	22.392,0	22.541,3	22.933,3	23.059,4	23.298,1
f.1 Depósitos a la vista (f.1.1+f.1.2+f.1.3+f.1.4)	7.603,2	7.927,8	8.716,3	8.243,4	8.113,8	8.254,6	7.945,5	8.008,6	8.262,4	8.246,5	8.450,3	8.634,1	8.430,8
f.1.1 Sociedades públicas no financieras	9,5	13,6	18,8	15,6	15,3	18,2	15,8	11,8	9,8	9,6	11,8	7,5	9,0
f.1.2 Gobiernos estatales y provinciales	21,7	25,0	21,8	19,5	22,3	24,5	24,9	28,5	33,3	20,8	22,6	23,1	17,9
f.1.3 Otras sociedades no financieras	4.735,7	4.974,4	5.407,4	5.085,6	5.059,7	5.192,9	4.677,4	4.842,7	5.054,1	5.095,5	5.236,4	5.469,1	5.289,4
f.1.4 Otros sectores residentes	2.836,3	2.914,8	3.268,4	3.122,7	3.016,5	3.018,9	3.227,4	3.125,6	3.165,3	3.120,7	3.179,5	3.134,4	3.114,5
f.2 Cuasidinero (f.2.1 + f.2.2 + f.2.3 + f.2.4 + f.2.5)	12.854,2	13.049,1	13.475,5	13.540,3	13.677,3	13.622,7	14.002,5	14.046,7	14.129,6	14.294,7	14.482,9	14.425,3	14.867,2
f.2.1 Depósitos de ahorro	6.396,6	6.448,2	6.939,0	6.789,9	6.811,5	6.746,8	7.178,1	7.064,4	6.999,5	7.025,6	7.153,0	7.010,1	7.151,4
f.2.2 Depósitos a plazo fijo	5.703,9	5.795,3	5.715,6	5.993,0	6.061,9	5.972,3	5.938,9	6.100,9	6.253,6	6.403,0	6.469,6	6.549,8	6.794,5
f.2.3 Depósitos restringidos (13)	604,0	624,1	635,7	631,35	649,74	653,12	658,43	655,09	665,42	661,17	669,42	684,82	704,20
f.2.4 Operaciones de reporto	9,6	10,0	10,8	10,9	10,8	10,9	11,3	11,1	11,4	11,4	11,5	11,7	12,5
f.2.5 Otros depósitos (14)	140,0	171,5	174,4	115,1	143,3	239,6	215,8	215,2	199,7	193,5	179,4	169,0	204,7
g. Instrumentos financieros	-7,2	-6,7	-7,0	0,0	0,0	0,0	0,0	0,0	0,0	0,0	0,0	0,0	0,0

(1) Se excluye la información de la Banca Cerrada. (2) Comprende los depósitos de ahorro y plazo del gobierno en la banca así como los depósitos que recibe por recaudación de impuestos y ejecución presupuestaria. (3) El signo negativo significa acumulación de depósitos del IESS en la banca. (4) Corresponde a derechos fiduciarios en las otras sociedades financieras (fondos de inversión, casas de valores y compañías) así como los derechos fiduciarios recibidos en dación en pago. (5) Corresponde a los depósitos monetarios, ahorro y plazo de las otras sociedades financieras en la banca. Además, se registra las obligaciones financieras de la banca con la CFN. (6) Comprende principalmente a las acciones y otras participaciones de capital de la banca en la off-shore. (7) Corresponde a las obligaciones financieras de la banca con las entidades off-shore. (8) Incluye principalmente acciones y otras participaciones de capital en empresas así como otras cuentas cobrar. (9) Corresponde básicamente a los depósitos de la banca en el BCE por constitución de encaje. (10) Se refiere a créditos pendientes de la banca cerrada con el BCE. (11) Los activos financieros registran en su mayoría el rubro de cuentas por cobrar - varias. (12) Los activos no financieros incluyen a las inversiones en títulos, acciones y otras cuentas por cobrar entre bancos y demás entidades financieras de las OSD. (13) De acuerdo al Catálogo de Cuentas vigente a partir del 1o de julio de 2002, los depósitos restringidos están incluidos en el rubro otros depósitos. (14) No incluye depósitos por confirmar.

FUENTE: Bancos privados.

## 1.7.2 MEMO ITEM: BALANCE SECTORIAL: BANCOS PRIVADOS (1)

### En millones de dólares al final del periodo

	2013												2014																
	Oct.	Nov.	Dic.	Ene.	Feb.	Mar.	Abr.	May.	Jun.	Jul.	Ago.	Sep.	Oct.	Nov.	Dic.	Ene.	Feb.	Mar.	Abr.	May.	Jun.	Jul.	Ago.	Sep.	Oct.				
<b>ACTIVOS (I+II+III+IV+V+VI)</b>	<b>30.886,8</b>	<b>31.609,4</b>	<b>32.710,9</b>	<b>32.207,0</b>	<b>32.333,5</b>	<b>32.822,4</b>	<b>32.767,5</b>	<b>32.881,3</b>	<b>33.402,8</b>	<b>33.600,1</b>	<b>33.968,6</b>	<b>34.177,8</b>	<b>34.394,5</b>																
<b>I. BILLETES Y MONEDAS Y DEPÓSITOS (a+b)</b>	<b>4.810,1</b>	<b>5.056,6</b>	<b>6.355,5</b>	<b>5.293,0</b>	<b>5.008,5</b>	<b>5.166,4</b>	<b>4.780,0</b>	<b>4.626,4</b>	<b>4.782,2</b>	<b>4.900,7</b>	<b>5.184,3</b>	<b>5.023,9</b>	<b>5.024,3</b>																
<b>a. Billetes y monedas</b>	<b>795,5</b>	<b>739,5</b>	<b>930,8</b>	<b>775,8</b>	<b>804,1</b>	<b>775,3</b>	<b>837,2</b>	<b>841,8</b>	<b>860,4</b>	<b>866,2</b>	<b>843,8</b>	<b>816,2</b>	<b>840,5</b>																
<b>b. Depósitos transferibles</b>	<b>4.050,6</b>	<b>4.317,1</b>	<b>5.424,7</b>	<b>4.517,1</b>	<b>4.204,4</b>	<b>4.391,1</b>	<b>3.942,8</b>	<b>3.784,6</b>	<b>3.921,8</b>	<b>4.054,6</b>	<b>4.340,5</b>	<b>4.105,3</b>	<b>4.182,6</b>																
Banco Central	1.855,8	2.216,4	2.959,5	2.311,5	2.070,7	2.311,9	1.691,2	1.877,3	1.877,3	1.877,3	2.102,2	2.025,2	2.261,3																
Otras sociedades de depósito	710,2	683,0	758,5	635,8	612,9	692,4	686,2	661,6	641,8	681,9	681,9	691,1	752,4																
Off-shore	4,7	5,2	2,3	2,3	1,4	2,0	1,9	2,2	2,2	2,2	2,2	1,3	1,4																
No residentes	1.479,9	1.412,6	1.704,4	1.567,6	1.519,3	1.384,9	1.563,6	1.243,7	1.175,6	1.346,3	1.386,8	1.332,7	1.440,4																
<b>II. VALORES DISTINTOS DE ACCIONES</b>	<b>4.187,5</b>	<b>4.253,3</b>	<b>4.094,6</b>	<b>4.273,3</b>	<b>4.396,2</b>	<b>4.427,3</b>	<b>4.344,8</b>	<b>4.538,3</b>	<b>4.601,2</b>	<b>4.719,9</b>	<b>4.571,5</b>	<b>4.732,1</b>	<b>4.632,7</b>																
Gobierno Central	328,7	326,6	576,0	626,4	727,6	727,7	763,3	844,0	744,2	757,2	788,2	833,7	837,2																
Banco Central	2,7	3,1	2,3	2,2	2,1	2,3	2,6	2,4	2,4	2,8	2,8	2,8	2,8																
Otras sociedades de depósito	719,5	668,9	775,3	779,9	785,6	790,4	691,4	755,8	841,5	871,2	884,4	875,0	807,2																
Otras sociedades financieras	570,2	561,9	560,5	547,1	881,1	869,3	912,9	879,2	906,6	900,2	813,3	814,9	809,3																
Off-shore	41,6	53,7	56,9	86,8	87,1	64,9	65,9	99,7	99,7	89,6	83,1	125,3	125,5																
Otras sociedades no financieras	869,6	959,1	832,8	823,9	457,4	468,1	495,3	509,1	510,6	556,0	549,3	565,0	600,3																
Off-shore	2,1	2,3	2,4	2,6	3,1	7,7	4,4	3,5	2,6	2,7	2,5	2,4	1,6																
No residentes	1.453,1	1.477,8	1.288,3	1.404,2	1.452,2	1.496,9	1.409,1	1.444,7	1.506,4	1.540,2	1.448,1	1.463,7	1.388,8																
<b>III. PRÉSTAMOS</b>	<b>17.135,4</b>	<b>17.405,3</b>	<b>17.601,8</b>	<b>17.491,1</b>	<b>17.700,7</b>	<b>17.987,0</b>	<b>18.355,1</b>	<b>18.435,8</b>	<b>18.552,9</b>	<b>18.670,5</b>	<b>18.796,5</b>	<b>18.982,0</b>	<b>19.259,5</b>																
Gobierno Central	2,0	1,9	1,7	1,5	1,4	1,3	1,2	1,1	1,0	0,9	0,9	0,0	0,0																
Sociedades públicas no financieras	0,5	0,5	0,5	0,5	0,7	8,4	8,4	0,6	0,6	0,6	0,6	0,6	0,5																
Gobiernos estatales y locales	10,3	17,5	17,9	18,5	22,2	21,9	16,9	15,2	15,2	12,3	11,9	11,4	14,8																
Otras sociedades de depósito	71,8	47,0	46,7	63,5	46,0	51,3	67,4	54,2	69,0	56,9	81,5	63,0	61,3																
Otras sociedades financieras	42,9	40,1	37,8	43,2	42,3	44,5	46,0	46,0	44,8	44,3	44,0	44,4	41,9																
Otras sociedades no financieras	8.464,1	8.688,5	8.842,6	8.702,2	8.886,3	9.079,0	9.418,0	9.443,8	9.445,1	9.501,9	9.498,8	9.601,7	9.695,6																
Carretera por vencer	8.381,7	8.610,0	8.777,8	8.621,2	8.799,0	8.980,2	9.323,3	9.337,2	9.350,0	9.405,3	9.401,6	9.405,0	9.600,1																
Carretera por vender	82,4	78,5	64,8	81,0	87,3	98,8	98,8	106,6	95,2	96,7	97,3	97,3	95,5																
Otras sociedades residentes	8.267,6	8.343,5	8.390,7	8.307,8	8.419,9	8.469,5	8.564,6	8.640,3	8.741,7	8.821,9	8.926,5	9.018,7	9.327,8																
Carretera por vencer	7.814,9	7.918,0	8.007,7	7.984,6	8.003,6	8.080,5	8.092,0	8.149,8	8.140,9	8.251,5	8.344,7	8.444,4	8.767,8																
Carretera por vender	452,7	427,3	383,1	433,3	465,9	467,5	472,6	490,5	490,5	490,5	490,5	482,1	502,5																
No residentes	266,3	266,6	263,9	241,8	232,4	232,2	232,6	234,5	235,5	235,5	235,5	232,4	242,2																
<b>IV. ACCIONES Y OTRAS PARTICIPACIONES DE CAPITAL</b>	<b>2.669,0</b>	<b>2.676,5</b>	<b>2.698,6</b>	<b>3.047,3</b>	<b>3.057,0</b>	<b>3.044,9</b>	<b>3.051,1</b>	<b>3.041,0</b>	<b>3.060,3</b>	<b>3.083,2</b>	<b>3.121,2</b>	<b>3.134,3</b>	<b>3.009,6</b>																
Gobierno Central	0,0	0,0	0,0	0,0	0,0	0,0	0,0	0,0	0,0	0,0	0,0	0,0	0,0																
Sociedades públicas no financieras	0,0	0,0	0,0	0,0	0,0	0,0	0,0	0,0	0,0	0,0	0,0	0,0	0,0																
Otras sociedades de depósito	39,3	39,6	40,1	39,4	39,7	40,3	40,4	37,7	40,0	40,4	40,8	41,4	39,8																
Otras sociedades financieras	562,9	573,7	573,3	611,5	606,7	1.249,3	647,8	620,7	680,3	688,7	693,2	694,1	636,1																
Off-shore	19,6	19,9	19,5	19,2	19,6	19,7	19,5	19,8	20,2	20,2	20,2	20,2	20,2																
Otras sociedades no financieras	171,7	173,2	168,5	164,4	165,1	162,1	162,2	159,9	162,0	164,8	166,5	167,1	166,5																
Otras sociedades residentes	553,5	651,1	479,7	563,8	591,0	568,8	636,5	682,5	755,3	711,0	741,5	722,2	889,0																
No residentes	187,5,4	187,0,0	1.897,1	2.212,6	2.225,8	1.573,3	2.181,1	2.200,5	2.157,8	2.157,8	2.169,0	2.200,4	2.234,1																
<b>V. OTRAS CUENTAS POR COBRAR (c+d)</b>	<b>994,0</b>	<b>1.114,5</b>	<b>849,0</b>	<b>995,0</b>	<b>1.058,0</b>	<b>1.066,5</b>	<b>1.102,1</b>	<b>1.105,3</b>	<b>1.269,3</b>	<b>1.082,7</b>	<b>1.153,2</b>	<b>1.165,7</b>	<b>1.315,3</b>																
c. Créditos comerciales y anticipo	440,6	463,4	369,3	431,2	467,0	497,7	465,6	422,8	513,9	371,8	411,7	443,5	426,4																
Gobierno Central	37,2	39,5	19,2	14,3	13,9	17,1	5,9	6,4	7,8	20,7	21,0	37,0	35,7																
Otras sociedades de depósito	325,2	345,0	276,2	347,0	382,6	400,3	383,1	341,6	433,3	286,0	323,5	338,3	321,1																
Otras sociedades financieras	73,4	74,0	70,8	66,7	66,4	74,9	71,0	69,0	66,4	57,6	59,9	60,2	60,2																
Otras sociedades no financieras	4,8	4,9	3,1	3,2	4,0	5,5	5,6	5,9	6,5	7,5	7,5	8,2	9,4																
d. Otros	553,5	651,1	479,7	563,8	591,0	568,8	636,5	682,5	755,3	711,0	741,5	722,2	889,0																
Sectores residentes	553,5	651,1	479,7	563,8	591,0	568,8	636,5	682,5	755,3	711,0	741,5	722,2	889,0																
<b>VI. ACTIVOS NO FINANCIEROS PASIVOS (VII+VIII+X+XI+XII)</b>	<b>1.100,8</b>	<b>1.103,2</b>	<b>1.111,5&lt;/</b>																										

## 1.7.2 MEMO ITEM: BALANCE SECTORIAL: BANCOS PRIVADOS (1) (Cont.)

En millones de dólares al final del período

	2013												2014																																																																																																																																																																																																																																																																																																																																																																																																																																																																																													
	Oct.	Nov.	Dic.	Ene.	Feb.	Mar.	Abr.	May.	Jun.	Jul.	Ago.	Sep.	Oct.	Nov.	Dic.	Ene.	Feb.	Mar.	Abr.	May.	Jun.	Jul.	Ago.	Sep.	Oct.																																																																																																																																																																																																																																																																																																																																																																																																																																																																																	
<b>VIII. DEPÓSITOS EXCLUIDOS EN LA DEFINICIÓN DE DINERO EN SENTIDO AMPLIO (g+h)</b>	<b>2.481,4</b>	<b>2.657,7</b>	<b>2.664,6</b>	<b>2.501,3</b>	<b>2.486,2</b>	<b>2.839,8</b>	<b>2.751,9</b>	<b>2.780,1</b>	<b>2.796,9</b>	<b>2.993,0</b>	<b>2.909,2</b>	<b>3.001,2</b>	<b>2.862,8</b>	<b>1.141,1</b>	<b>1.183,0</b>	<b>1.192,6</b>	<b>1.132,2</b>	<b>1.109,5</b>	<b>1.109,5</b>	<b>1.043,1</b>	<b>1.005,8</b>	<b>964,0</b>	<b>1.038,0</b>	<b>1.095,6</b>	<b>42,9</b>	<b>27,7</b>	<b>21,8</b>	<b>23,9</b>	<b>18,3</b>	<b>50,0</b>	<b>15,5</b>	<b>22,2</b>	<b>19,4</b>	<b>12,7</b>	<b>13,6</b>	<b>15,3</b>	<b>12,9</b>	<b>15,4</b>	<b>16,1</b>	<b>12,9</b>	<b>15,3</b>	<b>20,8</b>	<b>21,9</b>	<b>17,6</b>	<b>17,6</b>	<b>15,6</b>	<b>14,3</b>	<b>465,7</b>	<b>500,6</b>	<b>593,8</b>	<b>481,8</b>	<b>466,2</b>	<b>485,4</b>	<b>460,7</b>	<b>455,0</b>	<b>435,5</b>	<b>451,5</b>	<b>412,6</b>	<b>486,5</b>	<b>543,5</b>	<b>518,6</b>	<b>528,9</b>	<b>452,9</b>	<b>491,0</b>	<b>489,1</b>	<b>492,5</b>	<b>448,4</b>	<b>446,4</b>	<b>452,2</b>	<b>445,2</b>	<b>405,7</b>	<b>398,7</b>	<b>401,9</b>	<b>411,9</b>	<b>70,0</b>	<b>79,0</b>	<b>81,2</b>	<b>84,7</b>	<b>89,8</b>	<b>97,5</b>	<b>100,5</b>	<b>79,3</b>	<b>79,7</b>	<b>79,7</b>	<b>85,1</b>	<b>75,6</b>	<b>72,0</b>	<b>67,3</b>	<b>28,6</b>	<b>30,7</b>	<b>30,1</b>	<b>35,5</b>	<b>28,9</b>	<b>22,4</b>	<b>27,6</b>	<b>26,8</b>	<b>34,4</b>	<b>33,2</b>	<b>46,0</b>	<b>46,7</b>	<b>45,7</b>	<b>1.340,3</b>	<b>1.474,7</b>	<b>1.472,0</b>	<b>1.369,1</b>	<b>1.376,7</b>	<b>1.673,4</b>	<b>1.679,0</b>	<b>1.728,6</b>	<b>1.753,8</b>	<b>1.987,2</b>	<b>1.945,2</b>	<b>1.963,2</b>	<b>1.967,2</b>	<b>1.767,2</b>	<b>1.340,3</b>	<b>1.474,7</b>	<b>1.472,0</b>	<b>1.369,1</b>	<b>1.376,7</b>	<b>1.673,4</b>	<b>1.679,0</b>	<b>1.728,6</b>	<b>1.753,8</b>	<b>1.987,2</b>	<b>1.945,2</b>	<b>1.963,2</b>	<b>1.967,2</b>	<b>1.767,2</b>																																																																																																																																																																																																																																																																																																																																																																									
<b>g. Depósitos transferibles</b>	<b>1.141,1</b>	<b>1.183,0</b>	<b>1.192,6</b>	<b>1.132,2</b>	<b>1.109,5</b>	<b>1.109,5</b>	<b>1.072,9</b>	<b>1.051,5</b>	<b>1.043,1</b>	<b>1.005,8</b>	<b>964,0</b>	<b>1.038,0</b>	<b>1.095,6</b>	<b>42,9</b>	<b>27,7</b>	<b>21,8</b>	<b>23,9</b>	<b>18,3</b>	<b>50,0</b>	<b>15,5</b>	<b>22,2</b>	<b>19,4</b>	<b>12,7</b>	<b>13,6</b>	<b>15,3</b>	<b>12,9</b>	<b>15,4</b>	<b>16,1</b>	<b>12,9</b>	<b>15,3</b>	<b>20,8</b>	<b>21,9</b>	<b>17,6</b>	<b>17,6</b>	<b>15,6</b>	<b>14,3</b>	<b>465,7</b>	<b>500,6</b>	<b>593,8</b>	<b>481,8</b>	<b>466,2</b>	<b>485,4</b>	<b>460,7</b>	<b>455,0</b>	<b>435,5</b>	<b>451,5</b>	<b>412,6</b>	<b>486,5</b>	<b>543,5</b>	<b>518,6</b>	<b>528,9</b>	<b>452,9</b>	<b>491,0</b>	<b>489,1</b>	<b>492,5</b>	<b>448,4</b>	<b>446,4</b>	<b>452,2</b>	<b>445,2</b>	<b>405,7</b>	<b>398,7</b>	<b>401,9</b>	<b>411,9</b>	<b>70,0</b>	<b>79,0</b>	<b>81,2</b>	<b>84,7</b>	<b>89,8</b>	<b>97,5</b>	<b>100,5</b>	<b>79,3</b>	<b>79,7</b>	<b>79,7</b>	<b>85,1</b>	<b>75,6</b>	<b>72,0</b>	<b>67,3</b>	<b>28,6</b>	<b>30,7</b>	<b>30,1</b>	<b>35,5</b>	<b>28,9</b>	<b>22,4</b>	<b>27,6</b>	<b>26,8</b>	<b>34,4</b>	<b>33,2</b>	<b>46,0</b>	<b>46,7</b>	<b>45,7</b>	<b>1.340,3</b>	<b>1.474,7</b>	<b>1.472,0</b>	<b>1.369,1</b>	<b>1.376,7</b>	<b>1.673,4</b>	<b>1.679,0</b>	<b>1.728,6</b>	<b>1.753,8</b>	<b>1.987,2</b>	<b>1.945,2</b>	<b>1.963,2</b>	<b>1.967,2</b>	<b>1.767,2</b>																																																																																																																																																																																																																																																																																																																																																																																																		
<b>h. Otros depósitos</b>	<b>1.340,3</b>	<b>1.474,7</b>	<b>1.472,0</b>	<b>1.369,1</b>	<b>1.376,7</b>	<b>1.673,4</b>	<b>1.679,0</b>	<b>1.728,6</b>	<b>1.753,8</b>	<b>1.987,2</b>	<b>1.945,2</b>	<b>1.963,2</b>	<b>1.967,2</b>	<b>1.340,3</b>	<b>1.474,7</b>	<b>1.472,0</b>	<b>1.369,1</b>	<b>1.376,7</b>	<b>1.673,4</b>	<b>1.679,0</b>	<b>1.728,6</b>	<b>1.753,8</b>	<b>1.987,2</b>	<b>1.945,2</b>	<b>1.963,2</b>	<b>1.967,2</b>	<b>1.340,3</b>	<b>1.474,7</b>	<b>1.472,0</b>	<b>1.369,1</b>	<b>1.376,7</b>	<b>1.673,4</b>	<b>1.679,0</b>	<b>1.728,6</b>	<b>1.753,8</b>	<b>1.987,2</b>	<b>1.945,2</b>	<b>1.963,2</b>	<b>1.967,2</b>	<b>1.340,3</b>	<b>1.474,7</b>	<b>1.472,0</b>	<b>1.369,1</b>	<b>1.376,7</b>	<b>1.673,4</b>	<b>1.679,0</b>	<b>1.728,6</b>	<b>1.753,8</b>	<b>1.987,2</b>	<b>1.945,2</b>	<b>1.963,2</b>	<b>1.967,2</b>	<b>1.340,3</b>	<b>1.474,7</b>	<b>1.472,0</b>	<b>1.369,1</b>	<b>1.376,7</b>	<b>1.673,4</b>	<b>1.679,0</b>	<b>1.728,6</b>	<b>1.753,8</b>	<b>1.987,2</b>	<b>1.945,2</b>	<b>1.963,2</b>	<b>1.967,2</b>	<b>1.340,3</b>	<b>1.474,7</b>	<b>1.472,0</b>	<b>1.369,1</b>	<b>1.376,7</b>	<b>1.673,4</b>	<b>1.679,0</b>	<b>1.728,6</b>	<b>1.753,8</b>	<b>1.987,2</b>	<b>1.945,2</b>	<b>1.963,2</b>	<b>1.967,2</b>	<b>1.340,3</b>	<b>1.474,7</b>	<b>1.472,0</b>	<b>1.369,1</b>	<b>1.376,7</b>	<b>1.673,4</b>	<b>1.679,0</b>	<b>1.728,6</b>	<b>1.753,8</b>	<b>1.987,2</b>	<b>1.945,2</b>	<b>1.963,2</b>	<b>1.967,2</b>	<b>1.340,3</b>	<b>1.474,7</b>	<b>1.472,0</b>	<b>1.369,1</b>	<b>1.376,7</b>	<b>1.673,4</b>	<b>1.679,0</b>	<b>1.728,6</b>	<b>1.753,8</b>	<b>1.987,2</b>	<b>1.945,2</b>	<b>1.963,2</b>	<b>1.967,2</b>	<b>1.340,3</b>	<b>1.474,7</b>	<b>1.472,0</b>	<b>1.369,1</b>	<b>1.376,7</b>	<b>1.673,4</b>	<b>1.679,0</b>	<b>1.728,6</b>	<b>1.753,8</b>	<b>1.987,2</b>	<b>1.945,2</b>	<b>1.963,2</b>	<b>1.967,2</b>	<b>1.340,3</b>	<b>1.474,7</b>	<b>1.472,0</b>	<b>1.369,1</b>	<b>1.376,7</b>	<b>1.673,4</b>	<b>1.679,0</b>	<b>1.728,6</b>	<b>1.753,8</b>	<b>1.987,2</b>	<b>1.945,2</b>	<b>1.963,2</b>	<b>1.967,2</b>	<b>1.340,3</b>	<b>1.474,7</b>	<b>1.472,0</b>	<b>1.369,1</b>	<b>1.376,7</b>	<b>1.673,4</b>	<b>1.679,0</b>	<b>1.728,6</b>	<b>1.753,8</b>	<b>1.987,2</b>	<b>1.945,2</b>	<b>1.963,2</b>	<b>1.967,2</b>	<b>1.340,3</b>	<b>1.474,7</b>	<b>1.472,0</b>	<b>1.369,1</b>	<b>1.376,7</b>	<b>1.673,4</b>	<b>1.679,0</b>	<b>1.728,6</b>	<b>1.753,8</b>	<b>1.987,2</b>	<b>1.945,2</b>	<b>1.963,2</b>	<b>1.967,2</b>	<b>1.340,3</b>	<b>1.474,7</b>	<b>1.472,0</b>	<b>1.369,1</b>	<b>1.376,7</b>	<b>1.673,4</b>	<b>1.679,0</b>	<b>1.728,6</b>	<b>1.753,8</b>	<b>1.987,2</b>	<b>1.945,2</b>	<b>1.963,2</b>	<b>1.967,2</b>	<b>1.340,3</b>	<b>1.474,7</b>	<b>1.472,0</b>	<b>1.369,1</b>	<b>1.376,7</b>	<b>1.673,4</b>	<b>1.679,0</b>	<b>1.728,6</b>	<b>1.753,8</b>	<b>1.987,2</b>	<b>1.945,2</b>	<b>1.963,2</b>	<b>1.967,2</b>	<b>1.340,3</b>	<b>1.474,7</b>	<b>1.472,0</b>	<b>1.369,1</b>	<b>1.376,7</b>	<b>1.673,4</b>	<b>1.679,0</b>	<b>1.728,6</b>	<b>1.753,8</b>	<b>1.987,2</b>	<b>1.945,2</b>	<b>1.963,2</b>	<b>1.967,2</b>	<b>1.340,3</b>	<b>1.474,7</b>	<b>1.472,0</b>	<b>1.369,1</b>	<b>1.376,7</b>	<b>1.673,4</b>	<b>1.679,0</b>	<b>1.728,6</b>	<b>1.753,8</b>	<b>1.987,2</b>	<b>1.945,2</b>	<b>1.963,2</b>	<b>1.967,2</b>	<b>1.340,3</b>	<b>1.474,7</b>	<b>1.472,0</b>	<b>1.369,1</b>	<b>1.376,7</b>	<b>1.673,4</b>	<b>1.679,0</b>	<b>1.728,6</b>	<b>1.753,8</b>	<b>1.987,2</b>	<b>1.945,2</b>	<b>1.963,2</b>	<b>1.967,2</b>	<b>1.340,3</b>	<b>1.474,7</b>	<b>1.472,0</b>	<b>1.369,1</b>	<b>1.376,7</b>	<b>1.673,4</b>	<b>1.679,0</b>	<b>1.728,6</b>	<b>1.753,8</b>	<b>1.987,2</b>	<b>1.945,2</b>	<b>1.963,2</b>	<b>1.967,2</b>	<b>1.340,3</b>	<b>1.474,7</b>	<b>1.472,0</b>	<b>1.369,1</b>	<b>1.376,7</b>	<b>1.673,4</b>	<b>1.679,0</b>	<b>1.728,6</b>	<b>1.753,8</b>	<b>1.987,2</b>	<b>1.945,2</b>	<b>1.963,2</b>	<b>1.967,2</b>	<b>1.340,3</b>	<b>1.474,7</b>	<b>1.472,0</b>	<b>1.369,1</b>	<b>1.376,7</b>	<b>1.673,4</b>	<b>1.679,0</b>	<b>1.728,6</b>	<b>1.753,8</b>	<b>1.987,2</b>	<b>1.945,2</b>	<b>1.963,2</b>	<b>1.967,2</b>	<b>1.340,3</b>	<b>1.474,7</b>	<b>1.472,0</b>	<b>1.369,1</b>	<b>1.376,7</b>	<b>1.673,4</b>	<b>1.679,0</b>	<b>1.728,6</b>	<b>1.753,8</b>	<b>1.987,2</b>	<b>1.945,2</b>	<b>1.963,2</b>	<b>1.967,2</b>	<b>1.340,3</b>	<b>1.474,7</b>	<b>1.472,0</b>	<b>1.369,1</b>	<b>1.376,7</b>	<b>1.673,4</b>	<b>1.679,0</b>	<b>1.728,6</b>	<b>1.753,8</b>	<b>1.987,2</b>	<b>1.945,2</b>	<b>1.963,2</b>	<b>1.967,2</b>	<b>1.340,3</b>	<b>1.474,7</b>	<b>1.472,0</b>	<b>1.369,1</b>	<b>1.376,7</b>	<b>1.673,4</b>	<b>1.679,0</b>	<b>1.728,6</b>	<b>1.753,8</b>	<b>1.987,2</b>	<b>1.945,2</b>	<b>1.963,2</b>	<b>1.967,2</b>	<b>1.340,3</b>	<b>1.474,7</b>	<b>1.472,0</b>	<b>1.369,1</b>	<b>1.376,7</b>	<b>1.673,4</b>	<b>1.679,0</b>	<b>1.728,6</b>	<b>1.753,8</b>	<b>1.987,2</b>	<b>1.945,2</b>	<b>1.963,2</b>	<b>1.967,2</b>	<b>1.340,3</b>	<b>1.474,7</b>	<b>1.472,0</b>	<b>1.369,1</b>	<b>1.376,7</b>	<b>1.673,4</b>	<b>1.679,0</b>	<b>1.728,6</b>	<b>1.753,8</b>	<b>1.987,2</b>	<b>1.945,2</b>	<b>1.963,2</b>	<b>1.967,2</b>	<b>1.340,3</b>	<b>1.474,7</b>	<b>1.472,0</b>	<b>1.369,1</b>	<b>1.376,7</b>	<b>1.673,4</b>	<b>1.679,0</b>	<b>1.728,6</b>	<b>1.753,8</b>	<b>1.987,2</b>	<b>1.945,2</b>	<b>1.963,2</b>	<b>1.967,2</b>	<b>1.340,3</b>	<b>1.474,7</b>	<b>1.472,0</b>	<b>1.369,1</b>	<b>1.376,7</b>	<b>1.673,4</b>	<b>1.679,0</b>	<b>1.728,6</b>	<b>1.753,8</b>	<b>1.987,2</b>	<b>1.945,2</b>	<b>1.963,2</b>	<b>1.967,2</b>	<b>1.340,3</b>	<b>1.474,7</b>	<b>1.472,0</b>	<b>1.369,1</b>	<b>1.376,7</b>	<b>1.673,4</b>	<b>1.679,0</b>	<b>1.728,6</b>	<b>1.753,8</b>	<b>1.987,2</b>	<b>1.945,2</b>	<b>1.963,2</b>	<b>1.967,2</b>	<b>1.340,3</b>	<b>1.474,7</b>	<b>1.472,0</b>	<b>1.369,1</b>	<b>1.376,7</b>	<b>1.673,4</b>	<b>1.679,0</b>	<b>1.728,6</b>	<b>1.753,8</b>	<b>1.987,2</b>	<b>1.945,2</b>	<b>1.963,2</b>	<b>1.967,2</b>	<b>1.340,3</b>	<b>1.474,7</b>	<b>1.472,0</b>	<b>1.369,1</b>	<b>1.376,7</b>	<b>1.673,4</b>	<b>1.679,0</b>	<b>1.728,6</b>	<b>1.753,8</b>	<b>1.987,2</b>	<b>1.945,2</b>	<b>1.963,2</b>	<b>1.967,2</b>	<b>1.340,3</b>	<b>1.474,7</b>	<b>1.472,0</b>	<b>1.369,1</b>	<b>1.376,7</b>	<b>1.673,4</b>	<b>1.679,0</b>	<b>1.728,6</b>	<b>1.753,8</b>	<b>1.987,2</b>	<b>1.945,2</b>	<b>1.963,2</b>	<b>1.967,2</b>	<b>1.340,3</b>	<b>1.474,7</b>	<b>1.472,0</b>	<b>1.369,1</b>	<b>1.376,7</b>	<b>1.673,4</b>	<b>1.679,0</b>	<b>1.728,6</b>	<b>1.753,8</b>	<b>1.987,2</b>	<b>1.945,2</b>	<b>1.963,2</b>	<b>1.967,2</b>	<b>1.340,3</b>	<b>1.474,7</b>	<b>1.472,0</b>	<b>1.369,1</b>	<b>1.376,7</b>	<b>1.673,4</b>	<b>1.679,0</b>	<b>1.728,6</b>	<b>1.753,8</b>	<b>1.987,2</b>	<b>1.945,2</b>	<b>1.963,2</b>	<b>1.967,2</b>	<b>1.340,3</b>	<b>1.474,7</b>	<b>1.472,0</b>	<b>1.369,1</b>	<b>1.376,7</b>	<b>1.673,4</b>	<b>1.679,0</b>	<b>1.728,6</b>	<b>1.753,8</b>	<b>1.987,2</b>	<b>1.945,2</b>	<b>1.963,2</b>	<b>1.967,2</b>	<b>1.340,3</b>	<b>1.474,7</b>	<b>1.472,0</b>	<b>1.369,1</b>	<b>1.376,7</b>	<b>1.673,4</b>	<b>1.679,0</b>	<b>1.728,6</b>	<b>1.753,8</b>	<b>1.987,2</b>	<b>1.945,2</b>	<b>1.963,2</b>	<b>1.967,2</b>	<b>1.340,3</b>	<b>1.474,7</b>	<b>1.472,0</b>	<b>1.369,1</b>	<b>1.376,7</b>	<b>1.673,4</b>	<b>1.679,0</b>	<b>1.728,6</b>	<b>1.753,8</b>	<b>1.987,2</b>	<b>1.945,2</b>	<b>1.963,2</b>	<b>1.967,2</b>	<b>1.340,3</b>	<b>1.474,7</b>	<b>1.472,0</b>	<b>1.369,1</b>	<b>1.376,7</b>	<b>1.673,4</b>	<b>1.679,0</b>	<b>1.728,6</b>	<b>1.753,8</b>	<b>1.987,2</b>	<b>1.945,2</b>	<b>1.963,2</b>	<b>1.967,2</b>	<b>1.340,3</b>	<b>1.474,7</b>	<b>1.472,0</b>	<b>1.369,1</b>	<b>1.376,7</b>	<b>1.673,4</b>	<b>1.679,0</b>	<b>1.728,6</b>	<b>1.753,8</b>

## 1.7.3 MEMO ITEM: PANORAMA: BANCA OFF SHORE

En millones de dólares al final de período

	2013			2014									
	Oct.	Nov.	Dic.	Ene.	Feb.	Mar.	Abr.	May.	Jun.	Jul.	Ago.	Sep.	Oct.
<b>I. ACTIVOS EXTERNOS NETOS (a - b)</b>	<b>63,1</b>	<b>65,6</b>	<b>64,0</b>	<b>65,1</b>	<b>71,5</b>	<b>72,7</b>	<b>74,8</b>	<b>76,2</b>	<b>78,1</b>	<b>78,1</b>	<b>79,8</b>	<b>73,3</b>	<b>74,0</b>
a. Activos externos	68,8	71,3	69,6	70,8	77,6	78,9	80,9	82,7	84,2	84,7	85,8	79,6	80,5
b. Pasivos externos	5,7	5,7	5,6	5,8	6,1	6,2	6,1	6,5	6,1	6,6	6,0	6,4	6,5
<b>II. ACTIVOS INTERNOS NETOS (c + d)</b>	<b>34,5</b>	<b>32,7</b>	<b>34,3</b>	<b>32,4</b>	<b>25,9</b>	<b>24,4</b>	<b>22,4</b>	<b>20,1</b>	<b>17,8</b>	<b>17,4</b>	<b>14,9</b>	<b>20,2</b>	<b>18,9</b>
c. Crédito interno (c.1+c.2+c.3+c.4+c.5)	280,6	279,7	281,0	280,9	275,4	274,4	273,1	272,5	271,6	272,5	272,3	275,8	275,4
c.1 Crédito neto al gobierno central (c.1.1-c.1.2)	2,4	2,4	1,8	1,8	1,8	1,8	1,8	1,8	1,5	1,8	1,8	1,8	1,8
c.1.1 Crédito	2,5	2,5	1,8	1,8	1,8	1,8	1,8	1,8	1,5	1,8	1,8	1,8	1,8
c.1.2 Depósitos y otros pasivos (c.1.2.1+c.1.2.2)	0,0	0,0	0,0	0,0	0,0	0,0	0,0	0,0	0,0	0,0	0,0	0,0	0,0
c.1.2.1 Depósitos	0,0	0,0	0,0	0,0	0,0	0,0	0,0	0,0	0,0	0,0	0,0	0,0	0,0
c.1.2.2 Otros pasivos	0,0	0,0	0,0	0,0	0,0	0,0	0,0	0,0	0,0	0,0	0,0	0,0	0,0
c.2 Crédito neto fondos seguridad social	0,0	0,0	0,0	0,0	0,0	0,0	0,0	0,0	0,0	0,0	0,0	0,0	0,0
c.3 Crédito otras sociedades financieras (c.3.1-c.3.2)	256,1	256,1	256,1	256,0	256,0	256,0	256,0	256,0	256,0	255,9	255,9	258,9	258,9
c.3.1 Crédito	256,1	256,1	256,1	256,0	256,0	256,0	256,0	256,0	256,0	255,9	255,9	258,9	258,9
c.3.2 Depósitos y otros pasivos	0,0	0,0	0,0	0,0	0,0	0,0	0,0	0,0	0,0	0,0	0,0	0,0	0,0
c.4 Crédito neto entidades casa matriz (c.4.1-c.4.2)	6,6	6,1	9,2	9,1	4,3	3,9	3,9	3,6	3,6	4,5	4,2	4,5	4,0
c.4.1 Crédito	11,1	11,1	11,2	11,1	5,4	5,5	5,5	5,4	5,4	5,5	5,5	5,5	5,6
c.4.2 Depósitos y otros pasivos	4,5	5,1	2,0	2,0	1,1	1,6	1,6	1,8	1,9	0,9	1,3	1,0	1,5
c.5 Crédito al sector privado (empresas y hogares) (c.5.1+c.5.2+c.5.3)	15,5	15,1	14,0	14,0	13,3	12,7	11,5	11,1	10,5	10,3	10,4	10,6	10,6
c.5.1 Cartera (c.5.1.1+c.5.1.2)	3,2	3,1	3,1	3,4	3,4	3,3	3,1	3,1	3,2	3,1	3,1	3,0	2,4
c.5.1.1 Por vencer	3,2	3,1	3,1	3,4	3,4	3,3	3,1	3,1	3,2	3,1	3,1	3,0	2,4
c.5.1.2 Vencida	0,0	0,0	0,0	0,0	0,0	0,0	0,0	0,0	0,0	0,0	0,0	0,0	0,0
c.5.2 Títulos valores	12,2	11,8	10,7	10,4	9,7	9,2	8,2	7,8	7,2	7,0	7,1	7,4	8,0
c.5.3 Otros activos	0,2	0,2	0,2	0,2	0,2	0,2	0,2	0,2	0,2	0,2	0,2	0,2	0,2
d. Otros activos netos (d.1-d.2)	-246,2	-247,0	-246,8	-248,5	-249,5	-250,0	-250,7	-252,4	-253,8	-255,2	-257,4	-255,6	-256,4
d.1 Activos (d.1.1+d.1.2+d.1.3)	127,8	127,0	126,5	125,2	124,2	123,6	123,1	121,8	120,5	119,2	117,3	118,7	118,1
d.1.1 Activos financieros	96,7	96,7	96,7	96,8	96,8	96,9	96,9	97,0	96,9	96,9	96,9	96,9	96,8
d.1.2 Activos no financieros	1,2	1,2	1,2	1,2	1,2	1,2	1,2	1,2	1,2	1,2	1,2	1,2	1,2
d.1.3 Flujo interbancario	29,9	29,2	28,7	27,2	26,3	25,6	25,0	23,6	22,4	21,0	19,2	20,6	20,1
d.2 Pasivos (d.2.1+d.2.2+d.2.3+d.2.4+d.2.5+d.2.6)	373,9	374,0	373,3	373,7	373,7	373,6	373,8	374,2	374,3	374,3	374,3	374,3	374,6
d.2.1 Capital y Reservas	11,8	11,8	11,8	11,8	11,8	11,8	11,8	11,8	11,8	11,8	11,8	11,8	11,8
d.2.2 Provisiones, amortizaciones y depreciaciones	348,3	348,3	348,3	348,3	348,3	348,3	348,3	348,3	348,3	348,3	348,3	348,3	348,3
d.2.3 Resultados netos	9,2	9,1	9,0	8,9	8,9	8,8	8,8	8,8	8,8	8,7	8,7	8,6	8,6
d.2.4 Ajuste por valoración	-1,1	-1,1	-1,6	-1,2	-1,1	-1,2	-0,9	-0,5	-0,5	-0,4	0,0	-0,3	0,0
d.2.5 Otros pasivos	5,7	5,8	5,7	5,7	5,7	5,7	5,7	5,7	5,7	5,8	5,8	5,7	5,7
d.2.6 Flujo interbancario	0,1	0,1	0,1	0,1	0,1	0,1	0,1	0,1	0,1	0,1	0,1	0,1	0,0
<b>III. PASIVOS FINANCIEROS (I + II = e + f)</b>	<b>97,6</b>	<b>98,3</b>	<b>98,3</b>	<b>97,6</b>	<b>97,5</b>	<b>97,2</b>	<b>97,3</b>	<b>96,4</b>	<b>96,0</b>	<b>95,6</b>	<b>94,8</b>	<b>93,5</b>	<b>93,1</b>
e. Pasivos monetarios (e.1 + e.2)	97,6	98,3	98,3	97,6	97,5	97,2	97,3	96,4	96,0	95,6	94,8	93,5	93,1
e.1 Depósitos a la vista (e.1.1+e.1.2+e.1.3+e.1.4)	8,6	8,8	8,7	8,1	8,1	8,5	8,4	8,0	8,8	9,4	9,2	8,7	8,3
e.1.1 Sociedades públicas no financieras	0,0	0,0	0,0	0,0	0,0	0,0	0,0	0,0	0,0	0,0	0,0	0,0	0,0
e.1.2 Gobiernos estatales y provinciales	0,0	0,0	0,0	0,0	0,0	0,0	0,0	0,0	0,0	0,0	0,0	0,0	0,0
e.1.3 Otras sociedades no financieras	1,0	1,5	1,6	1,2	1,4	1,8	1,7	1,4	1,7	2,3	2,2	1,6	1,5
e.1.4 Otros sectores residentes	7,6	7,3	7,1	6,9	6,7	6,7	6,7	6,6	7,0	7,1	7,0	7,1	6,8
e.2 Cuasidinero (e.2.1 + e.2.2 + e.2.3 + e.2.4)	89,0	89,5	89,6	89,4	89,5	88,7	89,0	88,5	87,3	86,2	85,6	84,9	84,7
e.2.1 Depósitos de ahorro	4,7	4,6	5,2	5,2	5,2	5,0	4,9	4,9	4,9	5,0	5,1	4,8	4,8
e.2.2 Depósitos a plazo fijo	84,0	84,5	83,0	84,0	83,8	81,8	83,5	83,4	81,1	81,2	80,2	79,0	79,2
e.2.3 Operaciones de reporto	0,0	0,0	0,0	0,0	0,0	0,0	0,0	0,0	0,0	0,0	0,0	0,0	0,0
e.2.4 Otros depósitos	0,3	0,4	1,4	0,3	0,5	1,9	0,6	0,2	1,3	0,1	0,3	1,0	0,7
f. Instrumentos financieros	0,0	0,0	0,0	0,0	0,0	0,0	0,0	0,0	0,0	0,0	0,0	0,0	0,0

FUENTE: Banca Off Shore.



### 1.7.4 MEMO ITEM: BALANCE SECTORIAL: BANCA OFF SHORE

En millones de dólares al final del período

	2013					2014							
	Oct.	Nov.	Dic.	Ene.	Feb.	Mar.	Abr.	May.	Jun.	Jul.	Ago.	Sep.	Oct.
<b>ACTIVOS (II+III+IV+V+VI)</b>	<b>481,8</b>	<b>483,1</b>	<b>479,2</b>	<b>479,1</b>	<b>478,5</b>	<b>478,6</b>	<b>478,9</b>	<b>478,9</b>	<b>478,3</b>	<b>477,5</b>	<b>476,8</b>	<b>475,3</b>	<b>475,6</b>
<b>I. BILLETES Y MONEDAS Y DEPÓSITOS (a+b)</b>	<b>14,1</b>	<b>15,9</b>	<b>13,6</b>	<b>13,0</b>	<b>16,4</b>	<b>14,4</b>	<b>14,2</b>	<b>16,1</b>	<b>17,4</b>	<b>18,3</b>	<b>13,0</b>	<b>11,3</b>	<b>12,4</b>
<b>a. Billetes y monedas</b>	<b>0,3</b>	<b>0,3</b>	<b>0,1</b>	<b>0,3</b>	<b>0,2</b>	<b>0,2</b>	<b>0,3</b>	<b>0,2</b>	<b>0,1</b>	<b>0,3</b>	<b>0,2</b>	<b>0,2</b>	<b>0,1</b>
<b>b. Depósitos transaheribles y otros depósitos</b>	<b>13,8</b>	<b>15,6</b>	<b>13,4</b>	<b>12,7</b>	<b>16,1</b>	<b>14,2</b>	<b>13,8</b>	<b>15,9</b>	<b>17,3</b>	<b>18,0</b>	<b>12,8</b>	<b>11,1</b>	<b>12,3</b>
Otras sociedades de depósito	2,5	1,6	1,8	1,2	0,1	1,2	1,5	4,9	2,6	2,7	2,7	2,7	1,0
Casa matriz	0,0	0,0	0,0	0,0	0,0	0,0	0,0	0,0	0,0	0,0	0,0	0,0	0,0
No residentes	11,3	14,0	11,7	11,5	16,0	13,0	12,3	14,4	12,3	15,4	12,0	8,4	11,3
<b>II. VALORES DISTINTOS DE ACCIONES</b>	<b>352,1</b>	<b>351,5</b>	<b>349,6</b>	<b>349,6</b>	<b>350,5</b>	<b>352,5</b>	<b>353,0</b>	<b>350,5</b>	<b>348,3</b>	<b>346,8</b>	<b>349,2</b>	<b>349,1</b>	<b>348,4</b>
Gobierno Central	2,5	2,5	1,8	1,8	1,8	1,8	1,8	1,8	1,5	1,8	1,8	1,8	1,8
Otras sociedades de depósito	27,4	27,5	26,9	26,0	26,1	24,4	23,5	22,0	17,5	18,4	18,5	17,9	19,1
Otras sociedades financieras	256,1	256,1	256,1	256,0	256,0	256,0	256,0	256,0	256,0	255,9	255,9	258,9	258,9
Casa matriz	0,9	0,9	0,9	0,9	0,9	0,9	0,9	0,9	0,9	0,9	0,9	0,9	0,9
Otras sociedades no financieras	12,2	11,8	10,7	10,4	9,7	9,2	8,2	7,8	7,2	7,0	7,1	7,4	8,0
Otras sociedades residentes	0,0	0,0	0,0	0,0	0,0	0,0	0,0	0,0	0,0	0,0	0,0	0,0	0,0
No residentes	53,0	52,7	53,2	54,4	56,0	60,1	62,6	61,9	65,3	62,8	64,9	62,1	59,7
<b>III. PRÉSTAMOS</b>	<b>17,6</b>	<b>17,6</b>	<b>18,0</b>	<b>18,2</b>	<b>13,4</b>	<b>13,4</b>	<b>13,4</b>	<b>13,8</b>	<b>14,2</b>	<b>13,9</b>	<b>16,3</b>	<b>16,6</b>	<b>16,5</b>
Otras sociedades de depósito	0,0	0,0	0,0	0,0	0,0	0,0	0,0	0,0	0,0	0,0	0,0	0,0	0,0
Otras sociedades financieras	0,0	0,0	0,0	0,0	0,0	0,0	0,0	0,0	0,0	0,0	0,0	0,0	0,0
Casa matriz	10,2	10,2	10,3	10,2	4,5	4,6	4,6	4,5	4,5	4,6	4,6	4,6	4,7
Otras sociedades no financieras	1,6	1,6	1,6	1,6	1,6	1,5	1,5	1,5	1,5	1,5	1,5	1,4	0,9
Cartera por vencer	1,6	1,6	1,6	1,6	1,6	1,5	1,5	1,5	1,5	1,5	1,5	1,4	0,9
Cartera vencida	0,0	0,0	0,0	0,0	0,0	0,0	0,0	0,0	0,0	0,0	0,0	0,0	0,0
Otros sectores residentes	1,5	1,5	1,5	1,5	1,8	1,8	1,5	1,6	1,7	1,6	1,7	1,6	1,5
Cartera por vencer	1,5	1,5	1,5	1,5	1,8	1,8	1,5	1,6	1,7	1,6	1,7	1,6	1,5
Cartera vencida	0,0	0,0	0,0	0,0	0,0	0,0	0,0	0,0	0,0	0,0	0,0	0,0	0,0
No residentes	4,3	4,3	4,6	4,6	5,4	5,5	5,7	6,2	6,5	6,3	8,6	8,9	9,5
<b>IV. ACCIONES Y OTRAS PARTICIPACIONES</b>	<b>0,2</b>	<b>0,2</b>	<b>0,2</b>	<b>0,2</b>	<b>0,2</b>	<b>0,2</b>	<b>0,2</b>	<b>0,2</b>	<b>0,2</b>	<b>0,2</b>	<b>0,2</b>	<b>0,2</b>	<b>0,2</b>
<b>DE CAPITAL</b>	<b>0,0</b>	<b>0,0</b>	<b>0,0</b>	<b>0,0</b>	<b>0,0</b>	<b>0,0</b>	<b>0,0</b>	<b>0,0</b>	<b>0,0</b>	<b>0,0</b>	<b>0,0</b>	<b>0,0</b>	<b>0,0</b>
Otras sociedades de depósito	0,0	0,0	0,0	0,0	0,0	0,0	0,0	0,0	0,0	0,0	0,0	0,0	0,0
Otras sociedades financieras	0,0	0,0	0,0	0,0	0,0	0,0	0,0	0,0	0,0	0,0	0,0	0,0	0,0
Casa matriz	0,0	0,0	0,0	0,0	0,0	0,0	0,0	0,0	0,0	0,0	0,0	0,0	0,0
Otras sociedades no financieras	0,2	0,2	0,2	0,2	0,2	0,2	0,2	0,2	0,2	0,2	0,2	0,2	0,2
Otros sectores residentes	0,0	0,0	0,0	0,0	0,0	0,0	0,0	0,0	0,0	0,0	0,0	0,0	0,0
No residentes	0,0	0,0	0,0	0,0	0,0	0,0	0,0	0,0	0,0	0,0	0,0	0,0	0,0
<b>V. OTRAS CUENTAS POR COBRAR (c+d)</b>	<b>96,7</b>	<b>96,7</b>	<b>96,7</b>	<b>96,9</b>	<b>96,9</b>	<b>97,0</b>	<b>97,0</b>	<b>97,1</b>	<b>97,0</b>	<b>97,1</b>	<b>97,0</b>	<b>97,0</b>	<b>96,9</b>
<b>c. Créditos comerciales y anticipo</b>	<b>0,1</b>	<b>0,0</b>	<b>0,0</b>	<b>0,2</b>	<b>0,1</b>	<b>0,1</b>	<b>0,1</b>	<b>0,1</b>	<b>0,1</b>	<b>0,1</b>	<b>0,1</b>	<b>0,1</b>	<b>0,1</b>
Otras sociedades de depósito	0,0	0,0	0,0	0,0	0,0	0,0	0,0	0,0	0,0	0,0	0,0	0,0	0,0
Otras sociedades no financieras	0,0	0,0	0,0	0,0	0,0	0,0	0,0	0,0	0,0	0,0	0,0	0,0	0,0
Otros sectores residentes	0,0	0,0	0,0	0,0	0,0	0,0	0,0	0,0	0,0	0,0	0,0	0,0	0,0
No residentes	0,0	0,0	0,0	0,0	0,0	0,0	0,0	0,0	0,0	0,0	0,0	0,0	0,0
<b>d. Otros</b>	<b>96,7</b>	<b>96,7</b>	<b>96,7</b>	<b>96,8</b>	<b>96,8</b>	<b>96,9</b>	<b>96,9</b>	<b>97,0</b>	<b>96,9</b>	<b>96,9</b>	<b>96,9</b>	<b>96,9</b>	<b>96,8</b>
Sectores residentes	96,7	96,7	96,7	96,8	96,8	96,9	96,9	97,0	96,9	96,9	96,9	96,9	96,8
<b>VI. ACTIVOS NO FINANCIEROS</b>	<b>1,2</b>	<b>1,2</b>	<b>1,2</b>	<b>1,2</b>	<b>1,2</b>	<b>1,2</b>	<b>1,2</b>	<b>1,2</b>	<b>1,2</b>	<b>1,2</b>	<b>1,2</b>	<b>1,2</b>	<b>1,2</b>
<b>PASIVOS (VII+VIII+X+XI+XII)</b>	<b>481,7</b>	<b>483,0</b>	<b>479,2</b>	<b>479,0</b>	<b>478,5</b>	<b>478,6</b>	<b>478,9</b>	<b>478,9</b>	<b>478,2</b>	<b>477,5</b>	<b>476,8</b>	<b>475,3</b>	<b>475,6</b>
<b>VII. DEPÓSITOS INCLUIDOS EN LA DEFINICIÓN DE DINERO EN SENTIDO AMPLIO (e+f)</b>	<b>97,6</b>	<b>98,3</b>	<b>98,3</b>	<b>97,6</b>	<b>97,5</b>	<b>97,2</b>	<b>97,3</b>	<b>96,4</b>	<b>96,0</b>	<b>95,6</b>	<b>94,8</b>	<b>93,5</b>	<b>93,1</b>
<b>e. Depósitos transaheribles</b>	<b>8,6</b>	<b>8,8</b>	<b>8,7</b>	<b>8,1</b>	<b>8,1</b>	<b>8,5</b>	<b>8,4</b>	<b>8,0</b>	<b>8,8</b>	<b>9,4</b>	<b>9,2</b>	<b>8,7</b>	<b>8,3</b>
Sociedades públicas no financieras	0,0	0,0	0,0	0,0	0,0	0,0	0,0	0,0	0,0	0,0	0,0	0,0	0,0
Gobiernos estatales y provinciales	0,0	0,0	0,0	0,0	0,0	0,0	0,0	0,0	0,0	0,0	0,0	0,0	0,0
Otras sociedades no financieras	1,0	1,5	1,6	1,2	1,4	1,8	1,7	1,4	1,7	2,3	2,2	1,6	1,5
Otros sectores residentes	7,6	7,3	7,1	6,9	6,7	6,7	6,7	6,6	7,0	7,1	7,0	7,1	6,8
<b>f. Otros depósitos</b>	<b>89,0</b>	<b>89,5</b>	<b>89,6</b>	<b>89,4</b>	<b>89,5</b>	<b>88,7</b>	<b>89,0</b>	<b>88,5</b>	<b>87,3</b>	<b>86,2</b>	<b>85,6</b>	<b>84,9</b>	<b>84,7</b>
Sociedades públicas no financieras	0,0	0,0	0,0	0,0	0,0	0,0	0,0	0,0	0,0	0,0	0,0	0,0	0,0
Depósitos de ahorro	0,0	0,0	0,0	0,0	0,0	0,0	0,0	0,0	0,0	0,0	0,0	0,0	0,0
Otros depósitos	0,0	0,0	0,0	0,0	0,0	0,0	0,0	0,0	0,0	0,0	0,0	0,0	0,0
<b>Gobiernos estatales y locales</b>	<b>0,0</b>	<b>0,0</b>	<b>0,0</b>	<b>0,0</b>	<b>0,0</b>	<b>0,0</b>	<b>0,0</b>	<b>0,0</b>	<b>0,0</b>	<b>0,0</b>	<b>0,0</b>	<b>0,0</b>	<b>0,0</b>
Depósitos de ahorro	0,0	0,0	0,0	0,0	0,0	0,0	0,0	0,0	0,0	0,0	0,0	0,0	0,0
Otros depósitos	0,0	0,0	0,0	0,0	0,0	0,0	0,0	0,0	0,0	0,0	0,0	0,0	0,0
<b>Otros sectores residentes</b>	<b>2,5</b>	<b>2,5</b>	<b>2,5</b>	<b>2,5</b>	<b>2,5</b>	<b>2,5</b>	<b>2,5</b>	<b>2,5</b>	<b>2,5</b>	<b>2,5</b>	<b>2,5</b>	<b>2,5</b>	<b>2,5</b>
Depósitos a plazo	0,0	0,0	0,0	0,0	0,0	0,0	0,0	0,0	0,0	0,0	0,0	0,0	0,0
Intereses por pagar	0,0	0,0	0,0	0,0	0,0	0,0	0,0	0,0	0,0	0,0	0,0	0,0	0,0
<b>Otras sociedades no financieras</b>	<b>2,5</b>	<b>2,5</b>	<b>2,5</b>	<b>2,5</b>	<b>2,5</b>	<b>2,5</b>	<b>2,5</b>	<b>2,5</b>	<b>2,5</b>	<b>2,5</b>	<b>2,5</b>	<b>2,5</b>	<b>2,5</b>
Depósitos de ahorro	0,0	0,0	0,0	0,0	0,0	0,0	0,0	0,0	0,0	0,0	0,0	0,0	0,0
Otros depósitos	0,0	0,0	0,0	0,0	0,0	0,0	0,0	0,0	0,0	0,0	0,0	0,0	0,0
Depósitos a plazo	2,4	2,4	2,4	2,4	2,4	2,4	2,4	2,4	2,4	2,4	2,4	2,4	2,4
Intereses por pagar	0,0	0,0	0,0	0,0	0,0	0,0	0,0	0,0	0,0	0,0	0,0	0,0	0,0
<b>Otros sectores residentes</b>	<b>86,6</b>	<b>87,0</b>	<b>87,1</b>	<b>87,0</b>	<b>87,0</b>	<b>86,3</b>	<b>86,5</b>	<b>86,0</b>	<b>84,8</b>	<b>83,7</b>	<b>83,2</b>	<b>82,4</b>	<b>82,3</b>
Depósitos de ahorro	4,7	4,6	5,2	5,2	5,2	5,0	4,9	4,9	4,9	4,9	5,1	4,8	4,8
Otros depósitos	0,0	0,0	0,0	0,0	0,3	0,5	0,6	0,2	1,3	0,1	0,3	1,0	0,7
Fondos de tarjetahabientes	0,0	0,0	0,0	0,0	0,0	0,0	0,0	0,0	0,0	0,0	0,0	0,0	0,0
Operaciones de reporto	0,0	0,0	0,0	0,0	0,0	0,0	0,0	0,0	0,0	0,0	0,0	0,0	0,0
Depósitos a plazo	81,1	81,5	80,0	80,9	80,7	78,7	80,6	80,4	78,1	78,2	77,2	76,0	76,3
Depósitos de garantía	0,0	0,0	0,0	0,0	0,0	0,0	0,0	0,0	0,0	0,0	0,0	0,0	0,0
Depósitos restringidos	0,0	0,0	0,0	0,0	0,0	0,0	0,0	0,0	0,0	0,0	0,0	0,0	0,0
Depósitos de cuenta básica	0,0	0,0	0,6	0,6	0,6	0,6	0,5	0,5	0,5	0,6	0,6	0,5	0,5
Intereses por pagar	0,5	0,6	0,6	0,6	0,6	0,6	0,5	0,5	0,5	0,6	0,6	0,5	0,5

... / ...



**1.7.4 MEMO ITEM: BALANCE SECTORIAL: BANCA OFF SHORE (Cont.)**  
En millones de dólares al final del período

	2013					2014							
	Oct.	Nov.	Dic.	Ene.	Feb.	Mar.	Abr.	May.	Jun.	Jul.	Ag.	Sep.	Oct.
<b>VIII. DEPÓSITOS EXCLUIDOS EN LA DEFINICIÓN DE DINERO EN SENTIDO AMPLIO (g+h)</b>	<b>10,2</b>	<b>10,8</b>	<b>7,6</b>	<b>7,8</b>	<b>7,3</b>	<b>7,8</b>	<b>7,7</b>	<b>8,2</b>	<b>7,9</b>	<b>7,6</b>	<b>7,3</b>	<b>7,4</b>	<b>8,0</b>
<b>g. Depósitos transferibles</b>	<b>5,5</b>	<b>6,1</b>	<b>2,9</b>	<b>3,1</b>	<b>2,5</b>	<b>2,5</b>	<b>2,5</b>	<b>3,0</b>	<b>2,8</b>	<b>2,4</b>	<b>2,2</b>	<b>2,2</b>	<b>2,8</b>
Otras sociedades de depósito	0,0	0,0	0,0	0,0	0,0	0,0	0,0	0,0	0,0	0,0	0,0	0,0	0,0
Casa matriz	4,5	5,1	2,0	2,0	1,1	1,6	1,6	1,8	1,9	0,9	1,3	1,0	1,5
Otras sociedades financieras	0,0	0,0	0,0	0,0	0,0	0,0	0,0	0,0	0,0	0,0	0,0	0,0	0,0
No residentes	1,0	1,0	0,9	1,0	1,4	0,9	0,9	1,2	0,9	1,5	0,9	1,2	1,3
<b>h. Otros depósitos</b>	<b>4,7</b>	<b>4,7</b>	<b>4,7</b>	<b>4,8</b>	<b>4,7</b>	<b>5,3</b>	<b>5,3</b>	<b>5,3</b>	<b>5,2</b>	<b>5,1</b>	<b>5,1</b>	<b>5,2</b>	<b>5,2</b>
<b>Gobierno Central</b>	<b>0,0</b>	<b>0,0</b>	<b>0,0</b>	<b>0,0</b>	<b>0,0</b>	<b>0,0</b>	<b>0,0</b>	<b>0,0</b>	<b>0,0</b>	<b>0,0</b>	<b>0,0</b>	<b>0,0</b>	<b>0,0</b>
Ejecucion presupuestaria	0,0	0,0	0,0	0,0	0,0	0,0	0,0	0,0	0,0	0,0	0,0	0,0	0,0
Recaudaciones para el sector público	0,0	0,0	0,0	0,0	0,0	0,0	0,0	0,0	0,0	0,0	0,0	0,0	0,0
Depósitos de ahorro	0,0	0,0	0,0	0,0	0,0	0,0	0,0	0,0	0,0	0,0	0,0	0,0	0,0
Otros depósitos	0,0	0,0	0,0	0,0	0,0	0,0	0,0	0,0	0,0	0,0	0,0	0,0	0,0
Depósitos a plazo	0,0	0,0	0,0	0,0	0,0	0,0	0,0	0,0	0,0	0,0	0,0	0,0	0,0
Intereses por pagar	0,0	0,0	0,0	0,0	0,0	0,0	0,0	0,0	0,0	0,0	0,0	0,0	0,0
<b>Fondos de la Seguridad Social (IESS)</b>	<b>0,0</b>	<b>0,0</b>	<b>0,0</b>	<b>0,0</b>	<b>0,0</b>	<b>0,0</b>	<b>0,0</b>	<b>0,0</b>	<b>0,0</b>	<b>0,0</b>	<b>0,0</b>	<b>0,0</b>	<b>0,0</b>
Depósitos de ahorro	0,0	0,0	0,0	0,0	0,0	0,0	0,0	0,0	0,0	0,0	0,0	0,0	0,0
Otros depósitos	0,0	0,0	0,0	0,0	0,0	0,0	0,0	0,0	0,0	0,0	0,0	0,0	0,0
Depósitos a plazo	0,0	0,0	0,0	0,0	0,0	0,0	0,0	0,0	0,0	0,0	0,0	0,0	0,0
Intereses por pagar	0,0	0,0	0,0	0,0	0,0	0,0	0,0	0,0	0,0	0,0	0,0	0,0	0,0
<b>Otras sociedades de depósito</b>	<b>0,0</b>	<b>0,0</b>	<b>0,0</b>	<b>0,0</b>	<b>0,0</b>	<b>0,0</b>	<b>0,0</b>	<b>0,0</b>	<b>0,0</b>	<b>0,0</b>	<b>0,0</b>	<b>0,0</b>	<b>0,0</b>
Depósitos de ahorro	0,0	0,0	0,0	0,0	0,0	0,0	0,0	0,0	0,0	0,0	0,0	0,0	0,0
Otros depósitos	0,0	0,0	0,0	0,0	0,0	0,0	0,0	0,0	0,0	0,0	0,0	0,0	0,0
Intereses por pagar	0,0	0,0	0,0	0,0	0,0	0,0	0,0	0,0	0,0	0,0	0,0	0,0	0,0
<b>Casa matriz</b>	<b>0,0</b>	<b>0,0</b>	<b>0,0</b>	<b>0,0</b>	<b>0,0</b>	<b>0,0</b>	<b>0,0</b>	<b>0,0</b>	<b>0,0</b>	<b>0,0</b>	<b>0,0</b>	<b>0,0</b>	<b>0,0</b>
Depósitos de ahorro	0,0	0,0	0,0	0,0	0,0	0,0	0,0	0,0	0,0	0,0	0,0	0,0	0,0
Otros depósitos	0,0	0,0	0,0	0,0	0,0	0,0	0,0	0,0	0,0	0,0	0,0	0,0	0,0
Intereses por pagar	0,0	0,0	0,0	0,0	0,0	0,0	0,0	0,0	0,0	0,0	0,0	0,0	0,0
<b>Otras sociedades financieras</b>	<b>0,0</b>	<b>0,0</b>	<b>0,0</b>	<b>0,0</b>	<b>0,0</b>	<b>0,0</b>	<b>0,0</b>	<b>0,0</b>	<b>0,0</b>	<b>0,0</b>	<b>0,0</b>	<b>0,0</b>	<b>0,0</b>
Depósitos de ahorro	0,0	0,0	0,0	0,0	0,0	0,0	0,0	0,0	0,0	0,0	0,0	0,0	0,0
Depósitos a plazo	0,0	0,0	0,0	0,0	0,0	0,0	0,0	0,0	0,0	0,0	0,0	0,0	0,0
Intereses por pagar	0,0	0,0	0,0	0,0	0,0	0,0	0,0	0,0	0,0	0,0	0,0	0,0	0,0
<b>Otros sectores residentes</b>	<b>0,0</b>	<b>0,0</b>	<b>0,0</b>	<b>0,0</b>	<b>0,0</b>	<b>0,0</b>	<b>0,0</b>	<b>0,0</b>	<b>0,0</b>	<b>0,0</b>	<b>0,0</b>	<b>0,0</b>	<b>0,0</b>
Depósitos de garantía	0,0	0,0	0,0	0,0	0,0	0,0	0,0	0,0	0,0	0,0	0,0	0,0	0,0
No residentes	4,7	4,7	4,7	4,7	4,7	5,2	5,3	5,3	5,2	5,1	5,1	5,2	5,2
Depósitos de ahorro	0,2	0,2	0,2	0,2	0,2	0,2	0,2	0,2	0,2	0,2	0,2	0,2	0,2
Otros depósitos	0,0	0,0	0,0	0,0	0,0	0,0	0,0	0,0	0,0	0,0	0,0	0,0	0,0
Depósitos a plazo	4,5	4,5	4,1	4,5	4,5	4,6	5,0	5,0	4,9	4,9	4,9	5,0	5,0
Intereses por pagar	0,0	0,0	0,0	0,0	0,0	0,0	0,0	0,0	0,0	0,0	0,0	0,0	0,0
<b>IX. VALORES DISTINTOS DE ACCIONES EXCLUIDOS DE LA DEFINICIÓN DE DINERO EN SENTIDO AMPLIO</b>	<b>0,0</b>	<b>0,0</b>	<b>0,0</b>	<b>0,0</b>	<b>0,0</b>	<b>0,0</b>	<b>0,0</b>	<b>0,0</b>	<b>0,0</b>	<b>0,0</b>	<b>0,0</b>	<b>0,0</b>	<b>0,0</b>
Otras sociedades de depósito	0,0	0,0	0,0	0,0	0,0	0,0	0,0	0,0	0,0	0,0	0,0	0,0	0,0
<b>X. PRÉSTAMOS</b>	<b>0,0</b>	<b>0,0</b>	<b>0,0</b>	<b>0,0</b>	<b>0,0</b>	<b>0,0</b>	<b>0,0</b>	<b>0,0</b>	<b>0,0</b>	<b>0,0</b>	<b>0,0</b>	<b>0,0</b>	<b>0,0</b>
Otras sociedades de depósito	0,0	0,0	0,0	0,0	0,0	0,0	0,0	0,0	0,0	0,0	0,0	0,0	0,0
Otras sociedades financieras	0,0	0,0	0,0	0,0	0,0	0,0	0,0	0,0	0,0	0,0	0,0	0,0	0,0
Casa matriz	0,0	0,0	0,0	0,0	0,0	0,0	0,0	0,0	0,0	0,0	0,0	0,0	0,0
No residentes	0,0	0,0	0,0	0,0	0,0	0,0	0,0	0,0	0,0	0,0	0,0	0,0	0,0
<b>XI. OTRAS CUENTAS POR PAGAR (h+i)</b>	<b>354,1</b>	<b>354,1</b>	<b>354,1</b>	<b>354,1</b>	<b>354,1</b>	<b>354,1</b>	<b>354,0</b>	<b>354,1</b>	<b>354,2</b>	<b>354,2</b>	<b>354,1</b>	<b>354,1</b>	<b>354,1</b>
<b>i. Créditos comerciales y anticipos</b>	<b>0,1</b>	<b>0,1</b>	<b>0,1</b>	<b>0,1</b>	<b>0,1</b>	<b>0,1</b>	<b>0,1</b>	<b>0,1</b>	<b>0,1</b>	<b>0,1</b>	<b>0,1</b>	<b>0,1</b>	<b>0,1</b>
Gobierno Central	0,0	0,0	0,0	0,0	0,0	0,0	0,0	0,0	0,0	0,0	0,0	0,0	0,0
Otras sociedades de depósito	0,0	0,0	0,0	0,0	0,0	0,0	0,0	0,0	0,0	0,0	0,0	0,0	0,0
Otras sociedades no financieras	0,0	0,0	0,0	0,0	0,0	0,0	0,0	0,0	0,0	0,0	0,0	0,0	0,0
<b>j. Otros</b>	<b>354,0</b>	<b>354,1</b>	<b>354,1</b>	<b>354,0</b>	<b>354,0</b>	<b>354,0</b>	<b>354,0</b>	<b>354,0</b>	<b>354,1</b>	<b>354,1</b>	<b>354,1</b>	<b>354,0</b>	<b>354,1</b>
<b>Sectores residentes</b>	<b>348,3</b>	<b>348,3</b>	<b>348,3</b>	<b>348,3</b>	<b>348,3</b>	<b>348,3</b>	<b>348,3</b>	<b>348,3</b>	<b>348,3</b>	<b>348,3</b>	<b>348,3</b>	<b>348,3</b>	<b>348,3</b>
a.p.1 Provisiones; amortizaciones y depreciaciones	348,3	348,3	348,3	348,3	348,3	348,3	348,3	348,3	348,3	348,3	348,3	348,3	348,3
a.p.1.1 Provisiones	0,0	0,0	0,0	0,0	0,0	0,0	0,0	0,0	0,0	0,0	0,0	0,0	0,0
a.p.1.2 Amortizaciones	0,0	0,0	0,0	0,0	0,0	0,0	0,0	0,0	0,0	0,0	0,0	0,0	0,0
a.p.1.3 Depreciaciones	0,0	0,0	0,0	0,0	0,0	0,0	0,0	0,0	0,0	0,0	0,0	0,0	0,0
a.p.2 Otros	5,7	5,8	5,7	5,7	5,7	5,7	5,7	5,7	5,7	5,8	5,8	5,7	5,7
<b>Sectores no residentes</b>	<b>0,0</b>	<b>0,0</b>	<b>0,0</b>	<b>0,0</b>	<b>0,0</b>	<b>0,0</b>	<b>0,0</b>	<b>0,0</b>	<b>0,0</b>	<b>0,0</b>	<b>0,0</b>	<b>0,0</b>	<b>0,0</b>
<b>XII. ACCIONES Y OTRAS PARTICIPACIONES DE CAPITAL</b>	<b>19,9</b>	<b>19,9</b>	<b>19,2</b>	<b>19,6</b>	<b>19,7</b>	<b>19,5</b>	<b>19,7</b>	<b>20,2</b>	<b>20,2</b>	<b>20,2</b>	<b>20,5</b>	<b>20,2</b>	<b>20,5</b>
Fondos aportados por propietarios	11,8	11,8	11,8	11,8	11,8	11,8	11,8	11,8	11,8	11,8	11,8	11,8	11,8
Utilidades retenidas	9,2	9,1	9,0	8,9	8,9	8,8	8,8	8,8	8,8	8,7	8,7	8,6	8,6
Reservas generales y especiales	0,0	0,0	0,0	0,0	0,0	0,0	0,0	0,0	0,0	0,0	0,0	0,0	0,0
Ajuste por valoración	-1,1	-1,1	-1,6	-1,2	-1,1	-1,2	-0,9	-0,5	-0,5	-0,4	0,0	-0,3	0,0

## 1.8 CAPTACIONES DEL SISTEMA FINANCIERO (1)

### Por tipo de Institución Financiera

En millones de dólares al final del período

	2013			2014									
	Oct.	Nov.	Dic.	Ene.	Feb.	Mar.	Abr.	May.	Jun.	Jul.	Ago.	Sep.	Oct.
<b>Depósitos vista Panorama Financiero</b>	<b>9.735,8</b>	<b>10.018,6</b>	<b>10.494,5</b>	<b>10.173,4</b>	<b>10.118,6</b>	<b>10.177,1</b>	<b>9.894,4</b>	<b>9.907,4</b>	<b>10.537,5</b>	<b>10.540,6</b>	<b>11.149,5</b>	<b>11.408,9</b>	<b>11.194,3</b>
Depósitos vista BCE (2)	2.050,9	1.994,5	1.676,4	1.838,8	1.894,1	1.832,1	1.859,2	1.811,6	2.177,9	2.174,0	2.581,6	2.647,6	2.633,6
Depósitos vista Bancos (3)	7.603,2	7.927,8	8.716,3	8.243,4	8.113,8	8.254,6	7.945,5	8.008,6	8.262,4	8.246,5	8.450,3	8.634,1	8.430,8
Depósitos vista BNF (3)	81,8	95,9	100,7	90,3	110,4	90,3	89,5	87,0	97,3	119,8	117,4	127,0	129,3
<b>Cuasidiner Panorama Financiero</b>	<b>17.943,9</b>	<b>18.225,6</b>	<b>18.879,6</b>	<b>18.922,0</b>	<b>19.143,5</b>	<b>19.139,9</b>	<b>19.462,9</b>	<b>19.652,3</b>	<b>19.765,5</b>	<b>19.920,0</b>	<b>20.178,0</b>	<b>20.121,5</b>	<b>20.635,9</b>
Depósitos de ahorro	8.160,6	8.260,5	8.908,9	8.692,7	8.730,1	8.705,6	9.138,1	9.059,6	9.047,5	9.073,0	9.265,0	9.082,1	9.253,2
Depósitos a plazo fijo	8.886,1	8.984,3	8.962,0	9.325,6	9.456,8	9.379,2	9.288,9	9.559,1	9.688,5	9.831,5	9.905,7	10.026,8	10.316,3
Depósitos restringidos	703,4	723,4	734,4	730,3	750,0	750,0	753,8	754,9	762,2	757,7	763,0	779,0	799,2
Operaciones de reporto	21,6	63,1	68,3	4,7	9,0	0,1	0,0	0,5	0,6	6,0	8,4	17,6	0,4
Otros depósitos	172,2	194,4	206,0	168,8	197,5	305,0	280,9	279,4	266,8	251,9	236,0	215,9	266,8
<b>Cuasidiner Bancos Privados</b>	<b>12.847,5</b>	<b>13.042,3</b>	<b>13.468,6</b>	<b>13.540,3</b>	<b>13.670,3</b>	<b>13.616,0</b>	<b>14.002,5</b>	<b>14.046,7</b>	<b>14.129,6</b>	<b>14.294,7</b>	<b>14.482,9</b>	<b>14.425,3</b>	<b>14.867,2</b>
Depósitos de ahorro	6.396,6	6.448,2	6.939,0	6.789,9	6.811,5	6.746,8	7.178,1	7.064,4	6.999,5	7.025,6	7.153,0	7.010,1	7.151,4
Depósitos a plazo fijo	5.703,9	5.795,3	5.715,5	5.993,0	6.061,9	5.972,3	5.938,9	6.100,9	6.253,6	6.403,0	6.469,6	6.549,8	6.794,5
Depósitos restringidos	604,0	624,1	635,7	631,4	649,7	653,1	658,4	655,1	665,4	661,2	669,4	684,8	704,2
Operaciones de reporto	21,3	24,0	19,5	10,9	8,9	0,0	11,3	11,4	11,4	11,5	11,7	11,7	12,5
Otros depósitos	121,7	150,7	158,9	115,1	138,2	243,8	215,8	215,2	199,7	193,5	179,4	169,0	204,7
<b>Cuasidiner BNF</b>	<b>446,5</b>	<b>465,2</b>	<b>482,0</b>	<b>458,4</b>	<b>470,0</b>	<b>499,3</b>	<b>492,6</b>	<b>493,5</b>	<b>523,9</b>	<b>524,4</b>	<b>532,8</b>	<b>526,1</b>	<b>546,7</b>
Depósitos de ahorro	354,5	373,0	388,4	356,7	368,1	402,8	394,6	393,9	425,3	425,1	434,0	427,8	447,7
Depósitos a plazo fijo	87,6	87,8	88,0	96,8	96,2	91,3	91,9	93,8	91,8	92,6	93,1	93,0	93,4
Depósitos restringidos	0,0	0,0	0,0	0,0	0,0	0,0	0,0	0,0	0,0	0,0	0,0	0,0	0,0
Operaciones de reporto	0,0	0,0	0,0	0,0	0,0	0,0	0,0	0,0	0,0	0,0	0,0	0,0	0,0
Otros depósitos	4,4	4,5	5,6	5,0	5,7	5,2	6,1	5,7	6,8	6,7	5,7	5,4	5,1
<b>Cuasidiner Sociedades Financieras</b>	<b>878,6</b>	<b>897,6</b>	<b>881,7</b>	<b>851,2</b>	<b>859,9</b>	<b>863,4</b>	<b>813,0</b>	<b>802,6</b>	<b>807,8</b>	<b>797,2</b>	<b>813,8</b>	<b>786,4</b>	<b>790,1</b>
Depósitos de ahorro	0,0	0,0	0,0	0,0	0,0	0,0	0,0	0,0	0,0	0,0	0,0	0,0	0,0
Depósitos a plazo fijo	863,2	882,7	869,5	838,2	844,6	847,7	797,2	787,3	793,4	783,5	801,3	774,5	779,4
Depósitos restringidos	9,2	8,5	7,5	7,7	8,8	8,4	9,0	9,0	7,2	6,8	5,0	5,2	5,4
Operaciones de reporto	0,3	0,5	0,1	0,2	0,1	0,1	0,0	0,1	0,1	0,0	0,4	0,1	0,0
Otros depósitos	5,9	6,0	4,6	5,1	6,4	7,2	6,8	6,3	7,1	6,9	7,2	6,5	5,4
<b>Cuasidiner Mutualistas</b>	<b>512,4</b>	<b>518,1</b>	<b>530,8</b>	<b>529,2</b>	<b>533,3</b>	<b>541,0</b>	<b>547,3</b>	<b>546,6</b>	<b>555,4</b>	<b>559,7</b>	<b>567,1</b>	<b>571,3</b>	<b>569,6</b>
Depósitos de ahorro	241,0	243,8	256,1	249,7	247,2	249,3	253,4	249,2	253,4	254,5	262,0	259,8	256,1
Depósitos a plazo fijo	262,6	265,5	266,3	271,1	278,2	284,2	285,5	289,3	293,7	297,2	297,9	304,1	305,9
Depósitos restringidos	8,3	8,4	7,9	7,9	7,3	7,2	8,1	7,6	7,5	7,6	6,8	6,9	7,1
Operaciones de reporto	0,0	0,0	0,0	0,0	0,0	0,0	0,0	0,0	0,0	0,0	0,0	0,0	0,0
Otros depósitos	0,6	0,4	0,5	0,5	0,6	0,3	0,4	0,6	0,8	0,4	0,5	0,5	0,5
<b>Cuasidiner BEV</b>	<b>12,2</b>	<b>11,5</b>	<b>7,6</b>	<b>6,5</b>	<b>6,3</b>	<b>6,3</b>	<b>6,1</b>	<b>6,5</b>	<b>6,2</b>	<b>6,2</b>	<b>5,7</b>	<b>5,5</b>	<b>4,8</b>
Depósitos de ahorro	12,2	11,5	7,6	6,5	6,3	6,3	6,1	6,5	6,2	6,2	5,7	5,5	4,8
Depósitos a plazo fijo	0,0	0,0	0,0	0,0	0,0	0,0	0,0	0,0	0,0	0,0	0,0	0,0	0,0
Depósitos restringidos	0,0	0,0	0,0	0,0	0,0	0,0	0,0	0,0	0,0	0,0	0,0	0,0	0,0
Operaciones de reporto	0,0	0,0	0,0	0,0	0,0	0,0	0,0	0,0	0,0	0,0	0,0	0,0	0,0
Otros depósitos	0,0	0,0	0,0	0,0	0,0	0,0	0,0	0,0	0,0	0,0	0,0	0,0	0,0
<b>Cuasidiner Cooperativas</b>	<b>3.139,3</b>	<b>3.190,3</b>	<b>3.400,0</b>	<b>3.430,7</b>	<b>3.486,7</b>	<b>3.497,4</b>	<b>3.496,4</b>	<b>3.649,2</b>	<b>3.647,3</b>	<b>3.673,7</b>	<b>3.722,4</b>	<b>3.757,5</b>	<b>3.804,9</b>
Depósitos de ahorro	1.156,3	1.184,1	1.317,8	1.288,6	1.297,0	1.300,3	1.306,0	1.345,6	1.363,1	1.361,6	1.410,4	1.379,0	1.393,2
Depósitos a plazo fijo	1.869,4	1.892,3	1.963,8	2.023,2	2.067,5	2.075,6	2.072,0	2.182,0	2.161,9	2.192,5	2.191,9	2.257,4	2.290,1
Depósitos restringidos	81,8	82,4	83,4	83,6	84,1	81,4	79,4	82,1	82,2	82,2	81,8	82,1	82,6
Operaciones de reporto	0,0	0,0	0,0	0,0	0,0	0,0	0,0	0,0	0,0	0,0	0,0	0,0	0,0
Otros depósitos	31,8	31,5	35,0	35,4	38,1	40,1	39,1	39,6	40,2	37,4	38,3	39,0	39,0
<b>Cuasidiner CFN</b>	<b>92,6</b>	<b>87,8</b>	<b>100,2</b>	<b>94,3</b>	<b>94,7</b>	<b>94,2</b>	<b>89,6</b>	<b>92,5</b>	<b>83,5</b>	<b>54,6</b>	<b>45,3</b>	<b>44,3</b>	<b>53,0</b>
Depósitos de ahorro	0,0	0,0	0,0	0,0	0,0	0,0	0,0	0,0	0,0	0,0	0,0	0,0	0,0
Depósitos a plazo fijo	51,0	49,2	51,5	48,6	49,0	48,5	48,9	51,8	53,5	54,6	45,3	44,3	38,0
Depósitos restringidos	0,0	0,0	0,0	0,0	0,0	0,0	0,0	0,0	0,0	0,0	0,0	0,0	0,0
Operaciones de reporto	41,6	38,6	48,7	45,7	45,7	45,7	40,7	40,7	30,0	0,0	0,0	0,0	15,0
Otros depósitos	0,0	0,0	0,0	0,0	0,0	0,0	0,0	0,0	0,0	0,0	0,0	0,0	0,0
<b>Cuasidiner Tarjetas de Crédito</b>	<b>8,1</b>	<b>12,8</b>	<b>8,8</b>	<b>9,2</b>	<b>15,4</b>	<b>15,6</b>	<b>15,3</b>	<b>15,3</b>	<b>11,7</b>	<b>9,5</b>	<b>8,0</b>	<b>5,1</b>	<b>0,0</b>
Depósitos de ahorro	0,0	0,0	0,0	0,0	0,0	0,0	0,0	0,0	0,0	0,0	0,0	0,0	0,0
Depósitos a plazo fijo	6,8	11,6	7,5	7,8	13,8	14,1	13,9	14,0	10,5	8,1	6,6	3,8	0,0
Depósitos restringidos	0,0	0,0	0,0	0,0	0,0	0,0	0,0	0,0	0,0	0,0	0,0	0,0	0,0
Operaciones de reporto	0,0	0,0	0,0	0,0	0,0	0,0	0,0	0,0	0,0	0,0	0,0	0,0	0,0
Otros depósitos	1,3	1,3	1,4	1,4	1,6	1,5	1,4	1,3	1,3	1,4	1,4	1,3	0,0

(1) Se excluye la información de la Banca Cerrada. (2) Corresponde a depósitos de empresas públicas y gobiernos locales y provinciales. (3) Se refiere a depósitos de particulares en cuenta corriente.

FUENTE: Instituciones Financieras.

## 1.9 CRÉDITO AL SECTOR PRIVADO PARA PARTICULARES (1)

Por tipo de Institución Financiera

En millones de dólares al final del período

	2013			2014									
	Oct.	Nov.	Dic.	Ene.	Feb.	Mar.	Abr.	May.	Jun.	Jul.	Ago.	Sep.	Oct.
<b>Crédito Panorama Financiero</b>	<b>26.272,0</b>	<b>26.658,1</b>	<b>26.812,2</b>	<b>26.731,7</b>	<b>26.625,1</b>	<b>26.835,9</b>	<b>27.201,9</b>	<b>27.402,5</b>	<b>27.456,5</b>	<b>27.737,5</b>	<b>27.967,2</b>	<b>28.218,9</b>	<b>28.493,5</b>
Cartera	24.476,5	24.870,8	25.074,2	25.000,4	25.331,6	25.526,4	25.873,9	26.140,3	26.234,8	26.454,7	26.707,4	26.961,2	27.287,6
Por vencer	23.336,1	23.758,6	24.069,0	23.874,8	24.146,5	24.320,7	24.684,7	24.899,0	25.017,8	25.240,9	25.475,2	25.715,0	26.009,7
Vencida (2)	1.140,5	1.112,3	1.005,3	1.125,6	1.185,0	1.205,7	1.189,2	1.217,1	1.213,8	1.232,2	1.246,2	1.277,9	
Títulos valores (repos)	1.216,2	1.206,2	1.169,1	1.168,8	728,2	736,3	760,3	694,3	674,7	748,4	722,5	719,7	752,7
Otros activos	579,3	581,1	568,9	562,5	565,4	573,2	567,7	568,0	547,0	534,4	537,3	538,0	453,2
<b>Crédito Bancos Privados</b>	<b>17.853,5</b>	<b>18.247,3</b>	<b>18.311,1</b>	<b>18.183,1</b>	<b>18.052,0</b>	<b>18.345,8</b>	<b>18.721,3</b>	<b>18.833,8</b>	<b>18.935,0</b>	<b>19.112,5</b>	<b>19.211,0</b>	<b>19.423,2</b>	<b>19.774,3</b>
Cartera	16.731,7	17.033,7	17.233,4	17.122,1	17.355,8	17.627,4	17.982,7	18.084,0	18.186,8	18.323,8	18.425,3	18.620,4	19.023,4
Por vencer	16.196,6	16.528,0	16.785,5	16.605,8	16.802,6	17.060,7	17.415,3	17.486,9	17.601,4	17.749,9	17.845,9	18.022,4	18.369,4
Vencida (2)	535,1	505,8	447,9	516,3	553,2	566,6	567,3	597,1	585,4	573,8	579,4	598,0	653,9
Títulos valores (repos)	871,8	961,4	835,2	826,5	460,5	475,8	499,7	512,5	513,2	558,7	551,8	567,4	601,9
Otros activos	250,0	252,2	242,5	234,5	235,7	242,7	238,9	237,3	235,0	230,1	233,9	235,4	149,0
<b>Crédito BNF</b>	<b>1.187,0</b>	<b>1.196,3</b>	<b>1.179,2</b>	<b>1.161,6</b>	<b>1.152,4</b>	<b>1.146,3</b>	<b>1.137,6</b>	<b>1.131,6</b>	<b>1.123,9</b>	<b>1.122,7</b>	<b>1.117,3</b>	<b>1.115,3</b>	<b>1.124,0</b>
Cartera	1.182,7	1.192,2	1.175,9	1.157,0	1.147,1	1.141,5	1.132,7	1.126,2	1.119,2	1.117,9	1.113,0	1.111,2	1.120,0
Por vencer	1.020,1	1.025,6	1.019,5	992,2	979,0	974,1	963,5	956,1	946,1	944,2	935,6	938,5	950,6
Vencida (2)	162,6	166,6	156,4	164,8	168,1	167,4	169,2	170,1	173,1	173,6	177,3	172,7	169,4
Títulos valores (repos)	0,1	0,1	0,1	0,1	0,1	0,0	0,0	0,0	0,0	0,3	0,0	0,0	0,0
Otros activos	4,2	4,0	3,2	4,5	5,2	4,8	4,9	5,4	4,6	4,5	4,3	4,2	4,0
<b>Crédito Sociedades Financieras</b>	<b>1.445,3</b>	<b>1.464,2</b>	<b>1.483,0</b>	<b>1.490,0</b>	<b>1.478,1</b>	<b>1.471,9</b>	<b>1.432,3</b>	<b>1.437,1</b>	<b>1.419,4</b>	<b>1.406,5</b>	<b>1.493,8</b>	<b>1.460,5</b>	<b>1.447,9</b>
Cartera	1.380,3	1.398,2	1.414,9	1.421,6	1.405,3	1.400,2	1.358,6	1.362,4	1.357,4	1.352,6	1.431,4	1.396,6	1.383,5
Por vencer	1.300,7	1.315,2	1.337,8	1.342,4	1.322,8	1.318,7	1.284,3	1.288,0	1.282,9	1.282,9	1.361,8	1.327,7	1.314,9
Vencida (2)	79,7	83,0	77,1	79,3	82,5	81,5	74,3	74,5	71,3	69,7	69,6	68,9	68,6
Títulos valores (repos)	0,5	0,7	0,5	0,9	4,0	1,1	2,1	2,0	2,1	1,4	8,3	7,9	7,3
Otros activos	64,4	65,2	67,7	67,4	68,9	70,7	71,6	72,7	59,9	52,4	54,1	55,9	57,2
<b>Crédito Mutualistas</b>	<b>428,0</b>	<b>430,3</b>	<b>432,9</b>	<b>432,9</b>	<b>433,3</b>	<b>423,6</b>	<b>442,7</b>	<b>446,5</b>	<b>407,4</b>	<b>418,4</b>	<b>429,2</b>	<b>440,5</b>	<b>447,9</b>
Cartera	415,3	417,6	420,7	421,2	421,2	411,5	430,7	434,8	406,1	416,9	428,5	436,1	436,1
Por vencer	395,6	401,5	408,7	406,1	407,7	396,6	415,6	419,4	380,5	390,7	397,1	412,3	420,5
Vencida (2)	19,7	16,2	12,0	14,6	13,6	14,9	15,1	15,4	15,2	15,5	19,7	16,2	15,6
Títulos valores (repos)	0,1	0,1	0,0	0,1	0,1	0,1	0,1	0,0	0,1	0,4	0,3	0,3	0,2
Otros activos	12,6	12,7	12,2	12,1	12,0	12,0	12,0	11,7	11,6	11,9	12,0	11,8	11,7
<b>Crédito BEV</b>	<b>135,5</b>	<b>126,2</b>	<b>122,8</b>	<b>120,6</b>	<b>118,7</b>	<b>116,9</b>	<b>115,0</b>	<b>112,7</b>	<b>109,7</b>	<b>106,8</b>	<b>103,6</b>	<b>102,0</b>	<b>96,9</b>
Cartera	123,4	114,1	110,2	108,2	106,4	104,6	102,7	100,5	98,2	95,2	92,1	90,1	85,0
Por vencer	95,1	88,1	82,6	79,9	76,3	74,8	74,4	70,0	66,6	66,6	59,3	52,8	48,8
Vencida (2)	28,3	26,0	27,6	28,3	30,1	29,8	28,3	30,4	30,7	28,6	32,8	37,3	36,2
Títulos valores (repos)	0,0	0,0	0,0	0,1	0,1	0,1	0,1	0,1	0,6	0,6	0,6	0,6	0,6
Otros activos	12,1	12,1	12,6	12,4	12,2	12,2	12,2	12,2	11,0	11,0	11,0	11,4	11,4
<b>Crédito Cooperativas</b>	<b>3.649,6</b>	<b>3.599,0</b>	<b>3.597,7</b>	<b>3.638,6</b>	<b>3.687,6</b>	<b>3.633,4</b>	<b>3.602,8</b>	<b>3.749,7</b>	<b>3.778,9</b>	<b>3.867,1</b>	<b>3.898,5</b>	<b>3.976,9</b>	<b>4.050,0</b>
Cartera	3.470,8	3.521,1	3.517,8	3.556,6	3.603,1	3.547,1	3.512,2	3.639,3	3.692,9	3.754,0	3.810,7	3.889,6	3.960,6
Por vencer	3.275,8	3.321,4	3.339,2	3.353,5	3.393,2	3.340,4	3.309,1	3.424,1	3.481,3	3.543,8	3.598,7	3.676,9	3.737,1
Vencida (2)	195,0	199,7	178,5	203,1	209,9	206,7	203,1	215,3	211,6	212,0	212,0	223,5	
Títulos valores (repos)	171,8	71,2	73,6	75,4	77,8	79,9	84,8	102,8	78,6	106,0	80,8	79,8	82,0
Otros activos	7,1	6,7	6,3	6,6	6,7	6,5	5,8	7,6	7,3	7,1	7,1	7,5	7,4
<b>Crédito CFN (3)</b>	<b>1.345,2</b>	<b>1.365,0</b>	<b>1.461,2</b>	<b>1.477,8</b>	<b>1.480,9</b>	<b>1.470,9</b>	<b>1.477,8</b>	<b>1.405,7</b>	<b>1.415,6</b>	<b>1.429,8</b>	<b>1.440,8</b>	<b>1.421,9</b>	<b>1.437,1</b>
Cartera	976,9	996,3	1.005,7	1.016,1	1.099,1	1.101,5	1.109,4	1.135,1	1.145,0	1.158,1	1.171,3	1.171,5	1.188,7
Por vencer	893,4	920,4	935,2	930,9	1.010,9	1.004,6	1.016,5	1.044,1	1.057,1	1.057,7	1.072,2	1.074,1	1.079,4
Vencida (2)	83,5	75,9	70,5	85,2	88,2	96,9	92,9	91,0	87,9	100,5	99,2	97,5	109,3
Títulos valores (repos)	171,9	172,8	259,6	265,8	185,7	179,4	173,6	76,8	80,1	81,0	80,7	63,8	60,8
Otros activos	196,4	196,0	195,8	195,9	196,2	189,9	194,7	193,9	190,5	190,7	188,7	186,6	187,6
<b>Crédito Tarjetas de Crédito</b>	<b>196,6</b>	<b>198,7</b>	<b>197,1</b>	<b>196,4</b>	<b>194,8</b>	<b>194,0</b>	<b>245,9</b>	<b>262,7</b>	<b>240,6</b>	<b>248,0</b>	<b>248,0</b>	<b>253,9</b>	<b>91,0</b>
Cartera	195,5	197,6	195,3	193,6	192,8	192,8	245,0	261,8	239,6	246,9	246,9	253,9	90,5
Por vencer	158,8	158,4	160,6	159,3	154,1	150,8	205,9	219,0	197,7	205,1	204,5	210,3	88,9
Vencida (2)	36,7	39,2	35,3	36,0	39,5	42,0	39,1	42,8	41,9	42,0	42,4	43,1	1,6
Títulos valores (repos)	0,0	0,0	0,0	0,0	0,0	0,0	0,0	0,0	0,0	0,0	0,0	0,0	0,0
Otros activos	1,1	1,1	1,3	1,1	1,2	1,1	0,9	1,0	1,0	0,9	1,1	0,6	0,5

(1) Se excluye la información de la Banca Cerrada. (2) Incluye cartera que no devenga intereses. (3) A partir de julio de 2002, con el cambio del Catálogo de Cuentas de la Superintendencia de Bancos, los bancos registran en su cartera, los créditos otorgados por la CFN a través de la banca. Con anterioridad, los bancos registraban como contingentes en sus balances.

FUENTE: Instituciones financieras.



## 1.10.2 TASAS DE INTERÉS ACTIVAS EFECTIVAS Y MÁXIMAS REFERENCIALES VIGENTES POR SEGMENTO DE CRÉDITO

Período / Segmento	SEGMENTO PRODUCTIVO						SEGMENTO DE CONSUMO			SEGMENTO MICROCRÉDITO					SEGMENTO VIVIENDA		
	Productivo Corporativo (1) (*)	Máxima Productivo Corporativo (9)	Productivo Empresarial (2) (*)	Máxima Productivo Empresarial (9)	Productivo PYMES (3) (*)	Máxima Productivo PYMES (9)	Consumo (4) (*)	Máxima Consumo (9)	Microcrédito acumulación ampliada (5) (*)	Máxima Microcrédito acumulación ampliada (9)	Microcrédito acumulación simple (6) (*)	Máxima Microcrédito acumulación simple (9)	Microcrédito Minorista (7) (*)	Máxima Microcrédito Minorista (9)	Vivienda (8) (*)	Máxima Vivienda (9)	
2012	Enero (***)	8,17	9,33	9,53	10,21	11,20	11,83	15,91	16,30	22,44	25,50	25,20	27,50	28,82	30,50	10,64	11,33
	Febrero (***)	8,17	9,33	9,53	10,21	11,20	11,83	15,91	16,30	22,44	25,50	25,20	27,50	28,82	30,50	10,64	11,33
	Marzo (***)	8,17	9,33	9,53	10,21	11,20	11,83	15,91	16,30	22,44	25,50	25,20	27,50	28,82	30,50	10,64	11,33
	Abril (***)	8,17	9,33	9,53	10,21	11,20	11,83	15,91	16,30	22,44	25,50	25,20	27,50	28,82	30,50	10,64	11,33
	Mayo (***)	8,17	9,33	9,53	10,21	11,20	11,83	15,91	16,30	22,44	25,50	25,20	27,50	28,82	30,50	10,64	11,33
	Junio (***)	8,17	9,33	9,53	10,21	11,20	11,83	15,91	16,30	22,44	25,50	25,20	27,50	28,82	30,50	10,64	11,33
	Julio (***)	8,17	9,33	9,53	10,21	11,20	11,83	15,91	16,30	22,44	25,50	25,20	27,50	28,82	30,50	10,64	11,33
	Agosto (***)	8,17	9,33	9,53	10,21	11,20	11,83	15,91	16,30	22,44	25,50	25,20	27,50	28,82	30,50	10,64	11,33
	Septiembre (***)	8,17	9,33	9,53	10,21	11,20	11,83	15,91	16,30	22,44	25,50	25,20	27,50	28,82	30,50	10,64	11,33
	Octubre (***)	8,17	9,33	9,53	10,21	11,20	11,83	15,91	16,30	22,44	25,50	25,20	27,50	28,82	30,50	10,64	11,33
	Noviembre (***)	8,17	9,33	9,53	10,21	11,20	11,83	15,91	16,30	22,44	25,50	25,20	27,50	28,82	30,50	10,64	11,33
	Diciembre (***)	8,17	9,33	9,53	10,21	11,20	11,83	15,91	16,30	22,44	25,50	25,20	27,50	28,82	30,50	10,64	11,33
2013	Enero (***)	8,17	9,33	9,53	10,21	11,20	11,83	15,91	16,30	22,44	25,50	25,20	27,50	28,82	30,50	10,64	11,33
	Febrero (***)	8,17	9,33	9,53	10,21	11,20	11,83	15,91	16,30	22,44	25,50	25,20	27,50	28,82	30,50	10,64	11,33
	Marzo (***)	8,17	9,33	9,53	10,21	11,20	11,83	15,91	16,30	22,44	25,50	25,20	27,50	28,82	30,50	10,64	11,33
	Abril (***)	8,17	9,33	9,53	10,21	11,20	11,83	15,91	16,30	22,44	25,50	25,20	27,50	28,82	30,50	10,64	11,33
	Mayo (***)	8,17	9,33	9,53	10,21	11,20	11,83	15,91	16,30	22,44	25,50	25,20	27,50	28,82	30,50	10,64	11,33
	Junio (***)	8,17	9,33	9,53	10,21	11,20	11,83	15,91	16,30	22,44	25,50	25,20	27,50	28,82	30,50	10,64	11,33
	Julio (***)	8,17	9,33	9,53	10,21	11,20	11,83	15,91	16,30	22,44	25,50	25,20	27,50	28,82	30,50	10,64	11,33
	Agosto (***)	8,17	9,33	9,53	10,21	11,20	11,83	15,91	16,30	22,44	25,50	25,20	27,50	28,82	30,50	10,64	11,33
	Septiembre (***)	8,17	9,33	9,53	10,21	11,20	11,83	15,91	16,30	22,44	25,50	25,20	27,50	28,82	30,50	10,64	11,33
	Octubre (***)	8,17	9,33	9,53	10,21	11,20	11,83	15,91	16,30	22,44	25,50	25,20	27,50	28,82	30,50	10,64	11,33
	Noviembre (***)	8,17	9,33	9,53	10,21	11,20	11,83	15,91	16,30	22,44	25,50	25,20	27,50	28,82	30,50	10,64	11,33
	Diciembre (***)	8,17	9,33	9,53	10,21	11,20	11,83	15,91	16,30	22,44	25,50	25,20	27,50	28,82	30,50	10,64	11,33
2014	Enero (***)	8,17	9,33	9,53	10,21	11,20	11,83	15,91	16,30	22,44	25,50	25,20	27,50	28,82	30,50	10,64	11,33
	Febrero (***)	8,17	9,33	9,53	10,21	11,20	11,83	15,91	16,30	22,44	25,50	25,20	27,50	28,82	30,50	10,64	11,33
	Marzo (***)	8,17	9,33	9,53	10,21	11,20	11,83	15,91	16,30	22,44	25,50	25,20	27,50	28,82	30,50	10,64	11,33
	Abril (***)	8,17	9,33	9,53	10,21	11,20	11,83	15,91	16,30	22,44	25,50	25,20	27,50	28,82	30,50	10,64	11,33
	Mayo	7,64	9,33	9,46	10,21	11,08	11,83	15,96	16,30	22,15	25,50	25,00	27,50	28,40	30,50	10,92	11,33
	Junio	8,19	9,33	9,54	10,21	11,28	11,83	15,99	16,30	22,16	25,50	25,08	27,50	28,54	30,50	10,89	11,33
	Julio	8,21	9,33	9,65	10,21	11,26	11,83	15,98	16,30	22,24	25,50	25,08	27,50	28,53	30,50	10,81	11,33
	Agosto	8,16	9,33	9,68	10,21	10,97	11,83	15,95	16,30	22,29	25,50	25,03	27,50	28,44	30,50	10,83	11,33
	Septiembre	7,86	9,33	9,64	10,21	11,32	11,83	15,96	16,30	22,40	25,50	25,03	27,50	28,51	30,50	10,74	11,33
	Octubre	8,34	9,33	9,64	10,21	11,22	11,83	15,97	16,30	22,14	25,50	24,90	27,50	28,24	30,50	10,73	11,33
	Noviembre	8,13	9,33	9,52	10,21	10,99	11,83	15,96	16,30	22,42	25,50	25,12	27,50	28,47	30,50	10,72	11,33
	Diciembre	8,19	9,33	9,63	10,21	11,19	11,83	15,96	16,30	22,32	25,50	25,16	27,50	28,57	30,50	10,73	11,33

(1) Son aquellas operaciones de crédito superiores a USD 1.000.000 otorgadas a personas naturales o jurídicas que cumplen los parámetros de definición del crédito productivo. Cuando el saldo adeudado del prestatario en créditos productivos con la institución financiera supere los USD 1.000.000, indistintamente del monto la operación pertenecerá al segmento productivo-corporativo. (2) Son aquellas operaciones de crédito, cuyo monto por operación y saldo adeudado en créditos productivos a la institución financiera sea superior a USD 200.000 hasta USD 1.000.000, otorgadas a personas naturales o jurídicas que cumplen los parámetros de definición del crédito productivo. (3) Son aquellas operaciones de crédito cuyo monto por operación y saldo adeudado en créditos productivos a la institución financiera sea menor o igual a USD 200.000, otorgadas a personas naturales o jurídicas que cumplen los parámetros de definición del crédito productivo. Se incluye en este segmento todas las operaciones de crédito instrumentadas a favor de tarjeta habientes titulares constituidos exclusivamente como personas jurídicas. (4) Son créditos de consumo los otorgados por las instituciones controladas a personas naturales asalariadas y/o rentistas, que tengan por destino la adquisición de bienes de consumo o pago de servicios, que generalmente se amortizan en función de un sistema de cuotas periódicas y cuya fuente de pago es el ingreso neto mensual promedio del deudor, entendiéndose por éste el promedio de los ingresos brutos mensuales del núcleo familiar menos los gastos familiares estimados mensuales. (5) Son aquellas operaciones de crédito superiores a USD 10.000 otorgadas a microempresarios que registran un nivel de ventas anuales inferior a USD 100.000, a trabajadores por cuenta propia, o a un grupo de prestatarios con garantía solidaria. Cuando el saldo adeudado en microcréditos con la institución financiera supere los USD 10.000 indistintamente del monto, la operación pertenecerá al segmento de microcrédito de acumulación ampliada. (6) Son aquellas operaciones de crédito, cuyo monto por operación y saldo adeudado en microcréditos a la institución financiera sea superior a USD 3.000 hasta USD 10.000, otorgadas a microempresarios que registran un nivel de ventas o ingresos anuales inferior a USD 100.000, a trabajadores por cuenta propia, o a un grupo de prestatarios con garantía solidaria. (7) Son aquellas operaciones de crédito cuyo monto por operación y saldo adeudado en microcréditos a la institución financiera sea menor o igual a USD 3.000, otorgadas a microempresarios que registran un nivel de ventas anuales inferior a USD 100.000, a trabajadores por cuenta propia, o a un grupo de prestatarios con garantía solidaria. (8) Son aquellas operaciones de crédito otorgadas a personas naturales para la adquisición, construcción, reparación, remodelación y mejoramiento de vivienda propia, siempre que se encuentren caucionadas con garantía hipotecaria y hayan sido otorgadas al usuario final del inmueble; caso contrario, se considerarán como operaciones de crédito comercial, de consumo o microcrédito según las características del sujeto de crédito y del monto de la operación. (9) Las tasas de interés activas efectivas máximas para cada uno de los segmentos de crédito, corresponderán a la tasa promedio ponderada por monto, en dólares de los Estados Unidos de América, de las operaciones de crédito concedidas en cada segmento, en las cuatro semanas anteriores a la última semana completa del mes en que entrará en vigencia, multiplicada por un factor a ser determinado por el Directorio del Banco Central del Ecuador. (\*) Promedio ponderado por monto, de las tasas de interés efectivas pactadas en las operaciones de crédito concedidas por las instituciones del sistema financiero privado. La base de cálculo corresponderá a las tasas de interés efectivas convenidas en las operaciones realizadas en las cuatro semanas precedentes a la última semana completa de cada mes. (\*\*\*) El artículo 6, del Capítulo I "Tasas de interés referenciales", y el artículo 3 del Capítulo II "Tasas de interés de cumplimiento obligatorio", del título Sexto "Sistema de Tasas de Interés", de Libro I "Política Monetaria - Crediticia", de la Codificación de Regulaciones del Banco Central del Ecuador, establece que, en caso de no determinarse las tasas de interés máximas por segmento, para el período mensual siguiente registrarán las últimas tasas publicadas por el Banco Central del Ecuador.

FUENTE: Instituciones Financieras Privadas.

### 1.10.3 VOLUMEN DE CRÉDITO POR SEGMENTOS

En millones de dólares

Período / Segmento	SEGMENTO PRODUCTIVO			SEGMENTO CONSUMO	SEGMENTO MICROCRÉDITO			SEGMENTO VIVIENDA
	Productivo Corporativo (1)	Productivo Empresarial (2)	Productivo PYMES (3)	Consumo (4)	Microcrédito acumulación ampliada (5)	Microcrédito acumulación simple (6)	Microcrédito Minorista (7)	Vivienda (8)
<b>2012</b>								
Enero	574,11	141,14	139,41	378,60	38,11	84,58	56,81	43,43
Febrero	552,05	133,72	138,13	375,36	42,25	82,94	58,50	35,51
Marzo	789,62	173,18	173,51	459,33	48,67	96,04	67,17	43,25
Abril	796,69	164,10	160,87	409,34	42,95	84,31	59,51	42,39
Mayo	677,20	164,11	182,96	443,98	48,15	89,41	66,60	44,90
Junio	781,64	196,53	169,00	440,43	42,54	86,41	65,14	53,79
Julio	733,07	164,13	176,24	480,71	44,67	89,67	65,30	52,05
Agosto	794,23	180,93	174,47	503,09	46,71	89,80	62,19	56,14
Septiembre	689,20	165,70	158,30	437,56	41,40	83,78	59,86	48,94
Octubre	679,83	166,22	151,81	454,18	41,90	91,00	64,82	44,63
Noviembre	708,11	175,26	153,76	407,94	40,52	89,61	63,03	42,36
Diciembre	692,06	165,91	155,92	384,37	34,39	75,06	61,29	47,43
<b>2013</b>								
Enero	686,10	165,12	133,27	399,96	37,36	80,73	55,47	31,01
Febrero	671,42	139,01	136,95	359,23	36,29	70,14	51,71	29,35
Marzo	786,37	169,35	161,25	454,85	37,23	73,70	58,81	44,13
Abril	1.017,89	182,03	185,78	545,23	45,55	87,50	65,64	44,07
Mayo	768,55	180,98	176,57	478,26	45,75	80,96	58,29	37,81
Junio	826,03	157,85	165,04	488,81	45,12	85,33	54,41	50,12
Julio	853,41	183,78	178,49	553,45	44,10	85,73	55,81	47,78
Agosto	854,33	177,49	177,32	515,77	45,35	89,99	61,90	49,00
Septiembre	794,49	176,96	178,53	493,22	46,01	94,15	61,44	50,48
Octubre	790,94	187,25	186,60	515,67	52,97	99,84	62,13	53,38
Noviembre	924,83	189,10	203,90	504,46	54,36	100,73	64,35	57,27
Diciembre	981,47	218,77	197,61	471,52	48,11	83,48	59,29	53,78
<b>2014</b>								
Enero	746,63	164,53	150,77	471,14	50,37	94,16	54,58	42,12
Febrero	823,91	165,06	162,11	464,11	53,87	92,60	53,00	46,47
Marzo	959,43	190,74	180,13	462,35	56,23	97,40	52,55	46,34
Abril	994,55	170,91	158,76	466,89	48,53	86,71	48,32	50,76
Mayo	866,11	183,92	199,49	521,45	60,19	106,72	59,42	55,60
Junio	939,24	199,90	205,28	521,21	60,43	102,72	58,32	53,21
Julio	870,64	189,29	225,55	566,64	62,62	108,85	60,52	59,01
Agosto	724,73	187,83	195,98	528,46	58,13	97,90	54,97	60,89
Septiembre	1.042,62	219,72	215,89	565,52	61,54	105,55	58,17	63,03
Octubre	950,98	215,14	219,32	541,32	65,99	116,65	62,42	56,79

(1) Operaciones de crédito superiores a USD 1.000.000 otorgadas a empresas cuyas ventas anuales sean iguales o superiores al nivel que conste en el Instructivo de Tasas de Interés, dependiendo del sector económico al que pertenecen. (2) Operaciones de crédito superiores a USD 200.000 hasta USD 1.000.000 otorgadas a empresas cuyas ventas anuales sean iguales o superiores al nivel que conste en el Instructivo de Tasas de Interés, dependiendo del sector económico al que pertenecen.

(3) Operaciones de crédito inferiores a USD 200.000 dirigidas a pequeñas y medianas empresas cuyas ventas anuales sean iguales o superiores a USD 100.000 e inferiores a los niveles de ventas anuales mínimos del segmento productivo corporativo.

(4) Operaciones de crédito otorgadas a personas naturales asalariadas, rentistas o trabajadores profesionales en libre ejercicio, para adquirir bienes de consumo o pago de servicios, se incluye las operaciones de crédito instrumentadas a favor de tarjeta habientes. (5) Operaciones de crédito cuyo monto por operación y saldo adeudado en microcréditos a la institución financiera sean superiores a USD 10.000, otorgadas a microempresarios que registran un nivel de ventas anual inferior a USD 100.000, a trabajadores por cuenta propia, o a un grupo de prestatarios con garantía solidaria. (6) Operaciones de crédito cuyo monto por operación y saldo adeudado en microcréditos a la institución financiera sea superior a USD 3.000 hasta USD 10.000, otorgadas a microempresarios que registran un nivel de ventas o ingresos anuales inferior a USD 100.000, a trabajadores por cuenta propia, o a un grupo de prestatarios con garantía solidaria. (7) Operaciones de crédito sean menores o iguales a USD 3.000, otorgadas a microempresarios y que registran un nivel de ventas anuales inferior a USD 100.000, a trabajadores por cuenta propia, o un grupo de prestatarios con garantía solidaria. (8) Operaciones de crédito otorgadas a personas naturales para la adquisición, construcción reparación, remodelación y mejoramiento de vivienda propia.

FUENTE: Instituciones Financieras Privadas.

**1.11.1 BANCOS PRIVADOS (1)**  
**POSICIÓN SEMANAL DE ENCAJE BANCARIO (2)**  
 En millones de dólares

Periodo	Requerimiento de encaje bancario (3)	Posición de encaje semanal actual	Excedentes que compensan las deficiencias de la semana anterior	Posición neta	
<b>2013</b>					
Octubre	03 - 09 10 - 16 17 - 23 24 - 30	3.090,2 3.103,0 3.088,6 3.070,6	7.799,0 7.750,3 6.826,4 8.187,4	0,0 0,2 0,0 0,0	7.799,0 7.750,2 6.826,4 8.187,4
Noviembre	31 oct - 06 nov 7 - 13 14 - 20 21 - 27 28 - 04 dic	3.115,4 3.159,8 3.158,5 3.244,0 3.174,2	10.099,9 10.983,1 9.754,2 9.743,3 12.093,2	0,0 0,0 0,0 0,0 0,0	10.099,9 10.983,1 9.754,2 9.743,3 12.093,2
Diciembre	05 - 11 12 - 18 19 - 25 26 - 01 ene 2014	3.252,7 3.283,7 3.361,6 3.399,1	14.238,6 15.792,9 16.858,7 16.755,4	0,0 0,0 0,0 0,0	14.238,6 15.792,9 16.858,7 16.755,4
<b>2014</b>					
Enero	02 - 08 09 - 15 16 - 22 23 - 29 30 - 5 fe	3.429,0 3.411,6 3.391,1 3.342,8 3.323,7	17.195,8 17.512,1 15.254,5 14.740,1 12.903,5	0,0 0,0 0,0 0,0 0,0	17.195,8 17.512,1 15.254,5 14.740,1 12.903,5
Febrero	06 - 12 13 - 19 20 - 16 27 - 05 mar	3.347,9 3.341,8 3.332,6 3.323,9	13.558,8 12.381,9 11.860,1 11.168,1	0,0 0,0 0,0 0,0	13.558,8 12.381,9 11.860,1 11.168,1
Marzo	06 - 12 13 - 19 20 al 26 27 al 2 abr	3.368,7 3.366,2 3.340,7 3.357,1	11.917,6 11.991,8 12.527,3 12.817,1	0,0 0,0 0,0 0,0	11.917,6 11.991,8 12.527,3 12.817,1
Abril	03 al 09 10 al 16 17 al 23 24 al 30	3.403,3 3.403,9 3.410,8 3.357,6	14.004,1 13.413,4 11.554,2 9.872,0	0,0 0,0 0,0 0,0	14.004,1 13.413,4 11.554,2 9.872,0
Mayo	01 al 05 08 al 14 15 al 21 22 al 28 29 may al 04 jun	3.381,1 3.395,6 3.404,7 3.359,0 3.352,8	9.485,8 11.225,2 9.544,1 8.909,5 9.391,4	0,0 0,0 0,0 0,0 0,4	9.485,8 11.225,2 9.544,1 8.909,5 9.391,0
Junio	05 al 11 12 al 18 19 al 25 26 jun al 02 jul	3.412,9 3.420,2 3.408,5 3.407,1	9.744,6 10.189,7 10.359,1 11.269,6	0,0 0,0 0,0 0,0	9.744,6 10.189,7 10.359,1 11.269,6
Julio	03 al 09 10 al 16 17 al 23 24 al 30	3.445,7 3.470,9 3.455,7 3.422,1	12.504,8 12.548,3 10.889,9 10.944,5	0,0 0,0 0,0 0,0	12.504,8 12.548,3 10.889,9 10.944,5
Agosto	31 jul al 06 ago 07 al 13 14 al 20 21 al 27 28 ago al 03 sep	3.413,5 3.474,9 3.469,0 3.465,9 3.466,5	11.360,6 12.162,5 12.221,9 12.382,3 12.240,2	0,0 0,0 0,0 0,0 0,0	11.360,6 12.162,5 12.221,9 12.382,3 12.240,2
Septiembre	04 al 10 11 al 17 18 al 24 25 sep al 01 oct	3.516,6 3.512,1 3.469,9 3.453,6	13.224,0 11.580,6 10.288,9 10.131,7	0,0 0,0 0,0 0,0	13.224,0 11.580,6 10.288,9 10.131,7
Octubre	02 al 08 09 al 15 16 al 22 23 al 29	3.496,3 3.533,9 3.525,8 3.454,5	12.273,4 10.394,9 7.976,9 8.825,3	0,0 0,0 0,0 0,0	12.273,4 10.394,9 7.976,9 8.825,3
Noviembre	30 oct al 05 nov 06 al 12	3.480,3 3.529,4	10.252,6 11.654,6	0,0 0,0	10.252,6 11.654,6

(1) Incluye bancos nacionales, extranjeros y de asistencia estatal. (2) Según Regulación No. 028-2012, de julio 11 de 2012, para las instituciones financieras del sector público, se establece un encaje único del 2% para todos los depósitos y captaciones y captaciones, incluyendo los títulos valores inscritos en el Registro del Mercado de Valores. (3) Corresponde al requerimiento acumulado de la semana de encaje que va de Jueves a miércoles.  
 FUENTE: Banco Central del Ecuador.



## 1.11.2 ENCAJE LEGAL DEL SISTEMA FINANCIERO

### Porcentajes

Período	BANCOS PRIVADOS		ASOCIACIONES MUTUALISTAS	SOCIEDADES FINANCIERAS PRIVADAS	COOPERATIVAS DE AHORRO Y CRÉDITO ABIERTAS	OTRAS ENTIDADES FINANCIERAS	CORPORACION FINANCIERA NACIONAL	BANCO NACIONAL DE FOMENTO	BANCO ECUATORIANO DE LA VIVIENDA	DEPÓSITOS Y CAPTACIONES	
	Depósitos a la vista	Depósitos de ahorro, a plazo, de garantía, otros depósitos, fondo de tarjetahabientes, operaciones de reporte, títulos hipotecarios, obligaciones no convertibles y depósitos a plazo de más de 360 días	Depósitos de ahorro, a plazo, operaciones de reporte, títulos hipotecarios, y depósitos a plazo de más de 360 días	Depósitos a plazo, operaciones de reporte, títulos hipotecarios, obligaciones no convertibles y depósitos a plazo de más de 360 días	Depósitos y captaciones (9)	Depósitos a plazo, operaciones de reporte, obligaciones no convertibles y depósitos a plazo de más de 360 días	Depósitos a plazo, operaciones de reporte, bonos CFN, obligaciones no convertibles y depósitos a plazo de más de 360 días		Depósitos de ahorro, plazo, bonos BEV, obligaciones no convertibles y depósitos a plazo de más de 360 días	Moneda extranjera	UVC
1988	12 Febrero	37	5			15		10	5		
	16 Marzo	25	5			15		10	5		
	9 Junio	25	5			10		10	5		
	30 Agosto	25	5			5		10	5		
	13 Octubre	27	5			5		10	5		
20 Diciembre	29	5	5			5	10	5			
1989	2 Febrero	31	7			7		10	7		
	2 Noviembre	30	6			6		10	6		
1990	2 Marzo	30	6			6		10	6		
	12 Abril	32	6			6		10	6		
	6 Septiembre	32	6			6		10	6		
1991	28 Marzo	34	8			8		10	8	35	
	22 Mayo	34	8		8	8	8	10	8	35	
	13 Junio	34	8		8	8	8	10	8	35	
1992	19 Mayo	34	8		4	8	8	10	8	35	
	3 Septiembre	32	8		4	8	8	10	8	35	
1993	5 Febrero	28	8		8	8	8	10	8	35	
1994	31 Mayo	28	8			8	8	10	8	35	
	5 Julio	25	8			8	8	10	8	35	
	9 Agosto	10	10			9	9	10	10	10	
	16 Agosto	10	10			9	9	10	9	10	
13 Octubre	10	10	10			10	10	10	10		
1995	22 Agosto	10	10			10	10	10	10	10	
1997	26 Marzo	12	12			12	12	12	12	12	12
1998	23 Marzo	12	12			12	12	12	12	12	12
	23 Septiembre (1)	12	12			12	12	12	12	10	12
	29 Septiembre	12	12			12	12	12	12	2	12
	28 Diciembre (2)	12	12			12	12	12	12	4	12
1999	15 Enero (3)	16	16			16	16	16	16	4	16
	1 Diciembre (4)	19	19			19	19	19	19	4	19
	23 Diciembre (5)	24	24			24	24	24	24	2	24
2000	26 Enero (6)	9	9			9	9	9	9	9	9
	5 Diciembre (7)	8	8			8	8	8	8	-	-
2001	11 Enero (8)	4	4			4	4	4	4	-	-
2009	5 Marzo (10)	2	2			2	4	4	4	-	-
2012	11 Julio (11)	2	2			2	2	2	2	-	-

(1) Para el período comprendido entre el 24 de septiembre y el 7 de octubre de 1998, se establece un encaje único del 10% para todos los depósitos y captaciones en moneda extranjera. (2) A partir del 7 de enero de 1999, el encaje en moneda extranjera es del 4%. (3) A partir del 21 de enero de 1999, el encaje para todos los depósitos y captaciones en moneda nacional y en UVC es del 16%. (4) A partir del 2 de diciembre de 1999, el encaje para todos los depósitos y captaciones en moneda nacional y en UVC es del 19%. (5) A partir del 30 de diciembre de 1999, el encaje para todos los depósitos y captaciones en moneda nacional y en UVC es del 24% y en moneda extranjera del 2%. (6) Según Regulación No. 054-2000, a partir del 27 de enero de 2000, se establece un encaje unificado del 9% para todos los depósitos y captaciones en sucres y en dólares de los Estados Unidos de América, pudiendo constituirse el requerimiento de encaje indistintamente en sucres o dólares de los Estados Unidos de América. Para los depósitos y captaciones se utilizará la cotización de S/. 25.000 por dólar. (7) Según Regulación N° 072-2000, del 5 de diciembre de 2000, se establece un encaje único del 8% para todos los depósitos y captaciones en dólares de los Estados Unidos de América realizados por los bancos y demás instituciones del sistema financiero público y privado sujetos al control de la Superintendencia de Bancos. (8) Según Regulación N° 073-2001, del 11 de enero del 2001, se establece un encaje único del 4% para todos los depósitos y captaciones en dólares de los Estados Unidos de América realizados por los bancos y demás instituciones del sistema financiero público y privado sujetos al control de la Superintendencia de Bancos. (9) Hasta el 23 de junio de 1993, fecha en la que se publica el Registro Oficial No. 217 constaba en el artículo 17 de la Ley Orgánica de Régimen Monetario y Banco del Estado, el cual expresa: "Las instituciones que operen en el país bajo el control de la Superintendencia de Bancos, incluido el Banco del Estado, estarán obligadas a mantener, a juicio de la Junta Monetaria, una reserva sobre los depósitos y captaciones que tuviere a su cargo. Esta reserva se denomina encaje y se mantendrá en depósito en el Banco Central y marginalmente en la caja de las propias instituciones financieras." De aquí en adelante, el artículo 14 de esta misma Ley, excluye a las cooperativas de ahorro y crédito de esta obligación. (10) Según Regulación No. 178-2009, de marzo 4 de 2009, establece un encaje único del 2% para todos los depósitos y captaciones en dólares de los Estados Unidos de América realizados por los Bancos y demás instituciones del sistema financiero privado, sujetos a control de la Superintendencia de Bancos y Seguros. Para las instituciones financieras del sector público, establécese un encaje único del 4% para todos los depósitos y captaciones en dólares de los Estados Unidos de América. (11) Según Regulación No. 028-2012, de julio 11 de 2012, para las instituciones financieras del sector público, se establece un encaje único del 2% para todos los depósitos y captaciones, incluyendo los títulos valores inscritos en el Registro del Mercado de Valores.

FUENTE: Banco Central del Ecuador.

# FINANZAS PÚBLICAS

## Millones de Dólares

### OPERACIONES DEL SECTOR PÚBLICO NO FINANCIERO (Base Devengado)

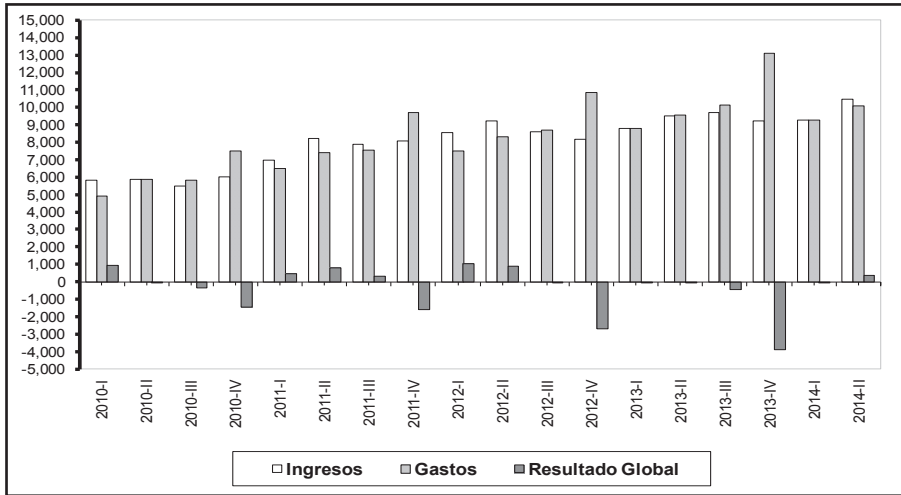

### DÉFICIT O SUPERAVIT POR SECTORES (Base Devengado)

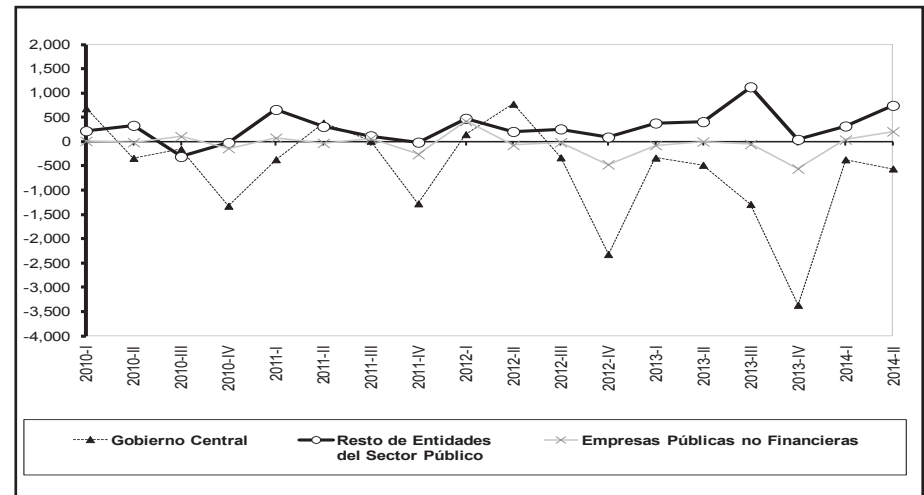

### SITUACIÓN FINANCIERA DEL GOBIERNO CENTRAL (Base Caja)

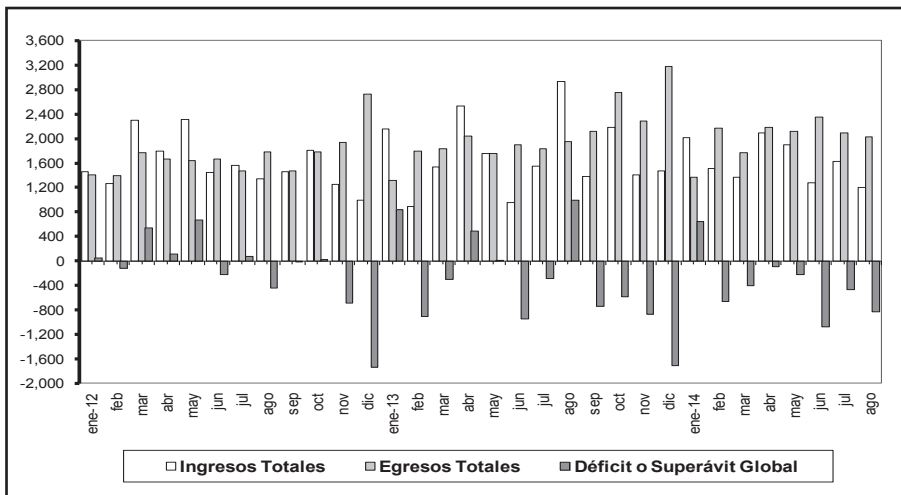

### INGRESOS DEL GOBIERNO CENTRAL (Base Caja)

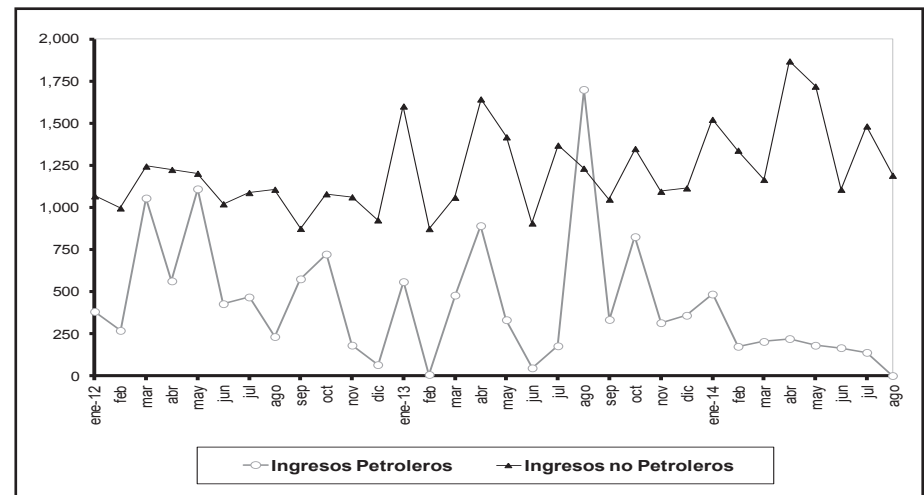

**2.1 OPERACIONES DEL SECTOR PÚBLICO NO FINANCIERO (Base devengado)**  
**Porcentajes del PIB**

Transacciones / Período	Años										Trimestres								Meses			
	2004	2005	2006	2007	2008 (p)	2009 (p)	2010 (p)	2011 (p)	2012 (p)	2013 (p)	2012-I (p)	2012-II (p)	2012-III (p)	2012-IV (p)	2013-I (p)	2013-II (p)	2013-III (p)	2013-IV (p)	2014-I (p)	2014-II (p)	Julio 2014(p)	Agosto 2014(p)
<b>INGRESOS TOTALES</b>	<b>22,35</b>	<b>22,03</b>	<b>24,06</b>	<b>26,37</b>	<b>35,72</b>	<b>29,40</b>	<b>33,33</b>	<b>39,34</b>	<b>39,45</b>	<b>39,44</b>	<b>9,78</b>	<b>10,54</b>	<b>9,85</b>	<b>9,35</b>	<b>9,38</b>	<b>10,17</b>	<b>10,36</b>	<b>9,76</b>	<b>9,29</b>	<b>10,47</b>	<b>3,32</b>	<b>2,91</b>
<b>Petroleros</b>	<b>5,78</b>	<b>5,33</b>	<b>6,91</b>	<b>6,50</b>	<b>14,05</b>	<b>8,34</b>	<b>11,28</b>	<b>16,32</b>	<b>13,95</b>	<b>12,10</b>	<b>3,54</b>	<b>4,26</b>	<b>3,30</b>	<b>2,87</b>	<b>3,14</b>	<b>2,88</b>	<b>3,29</b>	<b>2,86</b>	<b>2,81</b>	<b>3,03</b>	<b>0,95</b>	<b>0,64</b>
Por exportaciones (1)	4,48	5,14	6,91	6,50	14,05	8,34	11,28	16,32	13,95	12,10	3,54	4,26	3,30	2,87	3,14	2,88	3,29	2,86	2,81	3,03	0,95	0,64
Por venta de derivados	1,31	0,19	0,00	0,00	0,00																	
<b>No Petroleros</b>	<b>15,64</b>	<b>16,55</b>	<b>17,81</b>	<b>18,74</b>	<b>20,23</b>	<b>19,79</b>	<b>20,12</b>	<b>20,80</b>	<b>22,58</b>	<b>23,95</b>	<b>5,25</b>	<b>5,92</b>	<b>5,70</b>	<b>5,74</b>	<b>5,52</b>	<b>6,46</b>	<b>6,02</b>	<b>6,08</b>	<b>5,37</b>	<b>6,17</b>	<b>2,06</b>	<b>1,83</b>
IVA	5,16	5,22	5,22	5,40	5,03	5,26	5,40	5,30	6,18	6,41	1,51	1,48	1,56	1,64	1,60	1,59	1,62	1,63	1,56	1,52	0,53	0,52
ICE	0,74	0,74	0,74	0,69	0,77	0,72	0,76	0,78	0,78	0,79	0,17	0,20	0,21	0,20	0,20	0,19	0,19	0,21	0,19	0,19	0,07	0,07
A la renta	2,41	2,86	3,10	3,31	3,79	4,03	3,38	3,82	3,78	4,07	0,79	1,39	0,89	0,71	0,84	1,45	1,03	0,78	0,84	1,45	0,40	0,25
Arancelarios	1,28	1,35	1,36	1,37	1,32	1,52	1,66	0,00	1,44	1,43	0,33	0,36	0,39	0,37	0,33	0,37	0,37	0,38	0,28	0,34	0,11	0,12
A la salida del país	0,00	0,00	0,00	0,00	0,00	0,00	0,00	1,46	0,00	0,00	0,00	0,00	0,00	0,00	0,00	0,00	0,00	0,00	0,00	0,00	0,00	0,00
A la compra-venta de divisas	0,00	0,00	0,00	0,00	0,00	0,00	0,00	0,00	0,00	0,00	0,00	0,00	0,00	0,00	0,00	0,00	0,00	0,00	0,00	0,00	0,00	0,00
A las operaciones de crédito en m/n	0,00	0,00	0,00	0,00	0,00	0,00	0,00	0,00	0,00	0,00	0,00	0,00	0,00	0,00	0,00	0,00	0,00	0,00	0,00	0,00	0,00	0,00
Contribuciones Seguridad Social	2,80	2,67	3,32	3,52	3,40	3,30	3,66	5,01	5,43	4,81	1,29	1,33	1,48	1,34	1,08	1,21	1,20	1,35	1,13	1,19	0,36	0,39
Otros (2)	3,26	3,71	4,05	4,45	5,93	4,97	5,25	4,43	4,97	6,44	1,15	1,17	1,18	1,48	1,47	1,65	1,62	1,74	1,36	1,48	0,59	0,48
<b>Superávit operacional de empresas públicas no financieras</b>	<b>0,92</b>	<b>0,15</b>	<b>-0,65</b>	<b>1,13</b>	<b>1,45</b>	<b>1,27</b>	<b>1,94</b>	<b>2,23</b>	<b>2,93</b>	<b>3,38</b>	<b>0,99</b>	<b>0,36</b>	<b>0,84</b>	<b>0,74</b>	<b>0,72</b>	<b>0,82</b>	<b>1,05</b>	<b>0,82</b>	<b>1,11</b>	<b>1,27</b>	<b>0,31</b>	<b>0,44</b>
<b>GASTOS TOTALES (3)</b>	<b>20,42</b>	<b>21,39</b>	<b>21,21</b>	<b>24,61</b>	<b>35,24</b>	<b>32,97</b>	<b>34,68</b>	<b>39,47</b>	<b>40,39</b>	<b>44,04</b>	<b>8,58</b>	<b>9,50</b>	<b>9,94</b>	<b>12,43</b>	<b>9,41</b>	<b>10,18</b>	<b>10,82</b>	<b>13,86</b>	<b>9,26</b>	<b>10,02</b>	<b>3,59</b>	<b>3,62</b>
<b>Gastos corrientes</b>	<b>16,01</b>	<b>16,98</b>	<b>17,06</b>	<b>17,93</b>	<b>23,90</b>	<b>22,28</b>	<b>24,30</b>	<b>27,68</b>	<b>27,88</b>	<b>28,55</b>	<b>6,09</b>	<b>6,81</b>	<b>6,86</b>	<b>8,17</b>	<b>6,55</b>	<b>6,92</b>	<b>6,97</b>	<b>8,28</b>	<b>6,00</b>	<b>6,61</b>	<b>2,33</b>	<b>2,37</b>
Intereses	2,18	1,94	1,91	1,69	1,14	0,56	0,59	0,63	0,74	1,03	0,14	0,24	0,15	0,21	0,18	0,33	0,19	0,34	0,24	0,25	0,03	0,04
Externos	1,70	1,59	1,61	1,50	1,07	0,52	0,54	0,57	0,61	0,76	0,13	0,19	0,11	0,18	0,15	0,23	0,16	0,23	0,21	0,17	0,02	0,03
Internos	0,48	0,35	0,31	0,19	0,07	0,04	0,05	0,06	0,14	0,27	0,01	0,06	0,04	0,03	0,03	0,10	0,03	0,11	0,03	0,08	0,01	0,01
Sueldos	7,07	7,00	6,76	7,24	7,88	9,48	9,76	9,16	9,52	9,42	2,16	2,14	2,30	2,94	2,18	2,14	2,31	2,84	2,06	2,05	0,82	0,84
Compra de bienes y servicios	2,82	2,74	3,22	3,09	3,38	3,08	3,01	3,21	3,96	4,69	0,80	1,00	1,00	1,17	0,93	1,12	1,17	1,50	0,65	0,99	0,37	0,40
Otros (4)	3,95	5,29	5,17	5,92	11,50	9,16	10,95	14,67	13,65	13,42	2,99	3,42	3,41	3,85	3,26	3,33	3,30	3,60	3,05	3,31	1,11	1,09
<b>Gastos de capital</b>	<b>4,40</b>	<b>4,41</b>	<b>4,15</b>	<b>6,68</b>	<b>11,33</b>	<b>10,68</b>	<b>10,38</b>	<b>11,79</b>	<b>12,51</b>	<b>15,49</b>	<b>2,49</b>	<b>2,69</b>	<b>3,09</b>	<b>4,26</b>	<b>2,86</b>	<b>3,27</b>	<b>3,85</b>	<b>5,59</b>	<b>3,26</b>	<b>3,41</b>	<b>1,26</b>	<b>1,26</b>
<b>Formación bruta de capital fijo</b>	<b>4,37</b>	<b>4,38</b>	<b>4,06</b>	<b>6,22</b>	<b>11,22</b>	<b>10,09</b>	<b>9,45</b>	<b>11,37</b>	<b>11,77</b>	<b>14,86</b>	<b>2,53</b>	<b>2,55</b>	<b>2,86</b>	<b>3,85</b>	<b>2,79</b>	<b>3,14</b>	<b>3,66</b>	<b>5,36</b>	<b>2,83</b>	<b>3,04</b>	<b>1,18</b>	<b>1,15</b>
Gobierno Central	1,94	2,00	1,77	3,28	6,98	5,61	5,32	6,68	7,07	9,00	1,58	1,59	1,50	2,40	1,57	1,91	2,09	3,48	1,47	1,66	0,65	0,72
Empresas públicas no financieras	0,82	0,68	0,74	1,05	2,12	2,69	2,15	2,71	2,85	4,22	0,54	0,52	0,86	0,94	0,87	0,84	1,12	1,42	1,02	1,04	0,43	0,34
Gobiernos seccionales	1,51	1,56	1,39	1,64	2,00	1,56	1,66	1,95	1,78	1,62	0,40	0,43	0,45	0,50	0,35	0,38	0,45	0,45	0,33	0,33	0,11	0,09
Otros	0,10	0,15	0,15	0,25	0,12	0,23	0,32	0,03	0,07	0,02	0,01	0,01	0,05	0,01	0,00	0,00	0,00	0,01	0,00	0,00	0,00	0,00
<b>Otros de capital</b>	<b>0,03</b>	<b>0,03</b>	<b>0,09</b>	<b>0,46</b>	<b>0,12</b>	<b>0,59</b>	<b>0,93</b>	<b>0,42</b>	<b>0,74</b>	<b>0,63</b>	<b>-0,04</b>	<b>0,14</b>	<b>0,23</b>	<b>0,42</b>	<b>0,07</b>	<b>0,13</b>	<b>0,20</b>	<b>0,23</b>	<b>0,43</b>	<b>0,37</b>	<b>0,08</b>	<b>0,11</b>
<b>AJUSTE DEL TESORO NACIONAL (5)</b>			<b>-0,06</b>	<b>-0,14</b>	<b>0,00</b>	<b>0,00</b>	<b>0,00</b>	<b>0,00</b>	<b>0,00</b>	<b>0,00</b>	<b>0,00</b>	<b>0,00</b>	<b>0,00</b>	<b>0,00</b>	<b>0,00</b>	<b>0,00</b>	<b>0,00</b>	<b>0,00</b>	<b>0,00</b>	<b>0,00</b>	<b>0,00</b>	<b>0,00</b>
<b>RESULTADO GLOBAL</b>	<b>1,93</b>	<b>0,64</b>	<b>2,91</b>	<b>1,90</b>	<b>0,49</b>	<b>-3,57</b>	<b>-1,35</b>	<b>-0,13</b>	<b>-0,94</b>	<b>-4,60</b>	<b>1,20</b>	<b>1,04</b>	<b>-0,10</b>	<b>-3,08</b>	<b>-0,02</b>	<b>-0,02</b>	<b>-0,46</b>	<b>-4,10</b>	<b>0,02</b>	<b>0,45</b>	<b>-0,29</b>	<b>-0,76</b>
<b>RESULTADO PRIMARIO</b>	<b>4,11</b>	<b>2,58</b>	<b>4,83</b>	<b>3,59</b>	<b>1,63</b>	<b>-3,01</b>	<b>-0,75</b>	<b>0,51</b>	<b>-0,20</b>	<b>-3,57</b>	<b>1,34</b>	<b>1,28</b>	<b>0,06</b>	<b>-2,88</b>	<b>0,15</b>	<b>0,31</b>	<b>-0,27</b>	<b>-3,76</b>	<b>0,27</b>	<b>0,71</b>	<b>-0,26</b>	<b>-0,72</b>

(1) Incluye recursos de los Fondos CEREPS y FEISEH. Hasta abril 2008 y se incluye desde enero de 2008 fondos de CFDD. (2) Hasta el año 2002 contiene las preasignaciones de IVA, ICE y Renta que transfiere el Gobierno Central. (3) Los registros de gastos corresponden a valores devengados. (4) A partir de 2008, incluye financiamiento CFDD con ingresos petroleros. (5) Corresponden a gastos no ejecutados y reversados al Gobierno Central. (p) Cifras provisionales.

FUENTE: Ministerio de Economía y Finanzas, Entidades del Sector Público y Banco Central del Ecuador.

## 2.2 OPERACIONES DEL SECTOR PÚBLICO NO FINANCIERO (Base devengado)

Millones de dólares

Transacciones Período	Años										Trimestres								Meses			
	2004	2005	2006	2007	2008	2009	2010	2011	2012	2013	2012-I	2012-II	2012-III	2012-IV	2013-I	2013-II	2013-III	2013-IV	2014-I	2014-II	Julio	Agosto
					(p)	(p)	(p)	(p)	(p)	(p)	(p)	(p)	(p)	(p)	(p)	(p)	(p)	(p)	(p)	(p)	2014(p)	2014(p)
<b>INGRESOS TOTALES</b>	<b>8.176,5</b>	<b>9.145,7</b>	<b>11.262,6</b>	<b>13.450,7</b>	<b>22.061,8</b>	<b>18.378,4</b>	<b>23.185,7</b>	<b>31.189,8</b>	<b>34.569,6</b>	<b>37.259,8</b>	<b>8.554,8</b>	<b>9.219,7</b>	<b>8.615,6</b>	<b>8.179,5</b>	<b>8.793,7</b>	<b>9.529,5</b>	<b>9.716,1</b>	<b>9.220,4</b>	<b>9.388,1</b>	<b>10.588,8</b>	<b>3.358,8</b>	<b>2.940,4</b>
<b>Petroleros</b>	<b>2.115,4</b>	<b>2.211,6</b>	<b>3.235,0</b>	<b>3.318,0</b>	<b>8.675,3</b>	<b>5.211,5</b>	<b>7.845,0</b>	<b>12.934,6</b>	<b>12.219,7</b>	<b>11.433,4</b>	<b>3.093,7</b>	<b>3.725,5</b>	<b>2.890,6</b>	<b>2.509,9</b>	<b>2.941,1</b>	<b>2.703,9</b>	<b>3.087,4</b>	<b>2.701,0</b>	<b>2.841,1</b>	<b>3.062,4</b>	<b>961,6</b>	<b>643,3</b>
Por exportaciones (1)	1.637,8	2.133,2	3.235,0	3.318,0	8.675,3	5.211,5	7.845,0	12.934,6	12.219,7	11.433,4	3.093,7	3.725,5	2.890,6	2.509,9	2.941,1	2.703,9	3.087,4	2.701,0	2.841,1	3.062,4	961,6	643,3
Por venta de derivados	477,6	78,4	-	-	-	-	-	-	-	-	-	-	-	-	-	-	-	-	-	-	-	-
<b>No Petroleros</b>	<b>5.824,8</b>	<b>6.870,5</b>	<b>8.333,1</b>	<b>9.557,6</b>	<b>12.493,8</b>	<b>12.372,7</b>	<b>13.994,3</b>	<b>16.488,9</b>	<b>19.782,5</b>	<b>22.630,4</b>	<b>4.593,8</b>	<b>5.182,8</b>	<b>4.986,9</b>	<b>5.019,1</b>	<b>5.178,5</b>	<b>6.058,0</b>	<b>5.645,4</b>	<b>5.748,5</b>	<b>5.429,1</b>	<b>6.240,9</b>	<b>2.081,5</b>	<b>1.848,8</b>
IVA	1.886,8	2.166,9	2.444,9	2.752,7	3.103,8	3.288,2	3.759,5	4.200,3	5.415,0	6.056,1	1.323,4	1.297,2	1.363,0	1.431,4	1.500,5	1.493,3	1.520,5	1.541,8	1.578,5	1.539,4	540,7	523,6
ICE	270,1	307,6	345,0	349,4	473,6	448,1	530,3	617,9	684,5	743,6	151,5	174,9	180,2	177,9	186,2	181,7	181,5	194,2	191,5	190,1	66,1	69,2
A la renta	880,2	1.185,6	1.452,8	1.688,7	2.338,6	2.517,5	2.353,1	3.030,2	3.312,9	3.847,4	693,5	1.213,6	780,5	625,3	788,9	1.361,0	961,7	735,8	853,1	1.470,5	403,7	253,3
Arancelarios	469,5	560,8	637,9	700,2	816,4	950,5	1.152,6	1.155,7	1.261,1	1.352,2	292,7	311,4	337,0	320,0	312,9	342,4	342,4	354,5	286,7	339,5	113,4	123,6
A la salida del país	-	-	-	-	-	-	-	-	-	-	-	-	-	-	-	-	-	-	-	-	-	-
A la compra-venta de divisas	-	-	-	-	-	-	-	-	-	-	-	-	-	-	-	-	-	-	-	-	-	-
A las operaciones de crédito en m/n	-	-	-	-	-	-	-	-	-	-	-	-	-	-	-	-	-	-	-	-	-	-
Contribuciones Seguridad Social	1.023,6	1.109,0	1.555,9	1.795,5	2.096,8	2.061,0	2.548,8	3.970,8	4.755,9	4.546,5	1.126,4	1.165,1	1.293,5	1.170,9	1.013,4	1.130,4	1.125,1	1.277,6	1.143,8	1.205,9	362,3	394,2
Otros (2)	1.294,5	1.540,6	1.896,6	2.271,1	3.664,6	3.107,4	3.650,0	3.514,0	4.353,1	6.084,5	1.006,2	1.020,6	1.032,6	1.293,7	1.376,5	1.549,1	1.514,3	1.644,6	1.375,6	1.495,6	595,3	485,0
<b>Superávit operacional de empresas públicas no financieras</b>	<b>236,3</b>	<b>63,6</b>	<b>-305,5</b>	<b>575,2</b>	<b>892,7</b>	<b>794,2</b>	<b>1.346,3</b>	<b>1.766,3</b>	<b>2.567,3</b>	<b>3.196,0</b>	<b>867,4</b>	<b>311,4</b>	<b>738,1</b>	<b>650,5</b>	<b>674,2</b>	<b>767,7</b>	<b>983,3</b>	<b>770,9</b>	<b>1.117,9</b>	<b>1.285,6</b>	<b>315,7</b>	<b>448,3</b>
<b>GASTOS TOTALES (3)</b>	<b>7.493,3</b>	<b>8.879,6</b>	<b>9.927,6</b>	<b>12.554,0</b>	<b>21.762,2</b>	<b>20.610,4</b>	<b>24.122,6</b>	<b>31.290,2</b>	<b>35.393,6</b>	<b>41.607,3</b>	<b>7.507,5</b>	<b>8.309,6</b>	<b>8.699,4</b>	<b>10.877,1</b>	<b>8.817,1</b>	<b>9.547,1</b>	<b>10.147,0</b>	<b>13.096,0</b>	<b>9.363,3</b>	<b>10.129,8</b>	<b>3.629,2</b>	<b>3.662,9</b>
<b>Gastos corrientes</b>	<b>5.885,4</b>	<b>7.048,9</b>	<b>7.984,1</b>	<b>9.148,0</b>	<b>14.761,4</b>	<b>13.930,2</b>	<b>16.905,0</b>	<b>21.942,6</b>	<b>24.431,1</b>	<b>26.976,6</b>	<b>5.325,3</b>	<b>5.959,7</b>	<b>5.998,8</b>	<b>7.147,3</b>	<b>6.138,6</b>	<b>6.483,9</b>	<b>6.534,7</b>	<b>7.819,4</b>	<b>6.070,1</b>	<b>6.681,0</b>	<b>2.354,3</b>	<b>2.393,9</b>
Intereses	796,6	806,7	896,1	861,2	704,6	349,0	412,6	502,1	652,1	970,6	122,9	213,7	133,8	181,7	168,5	307,2	175,8	319,1	244,5	256,9	27,4	41,9
Externos	622,6	661,7	752,3	764,8	660,1	322,7	377,2	451,6	533,4	713,7	117,0	165,4	95,9	155,2	136,3	212,8	147,7	216,9	213,0	173,6	20,5	30,8
Internos	174,0	145,0	143,8	96,5	44,5	26,3	35,4	50,5	118,7	256,9	5,9	48,3	37,9	26,5	32,3	94,4	28,1	102,2	31,5	83,4	6,9	11,1
Sueldos	2.586,0	2.906,8	3.161,6	3.692,6	4.869,4	5.929,2	6.785,8	7.264,6	8.345,5	8.896,4	1.887,8	1.874,8	2.012,0	2.570,9	2.047,1	2.003,5	2.167,1	2.678,8	2.079,3	2.075,5	829,9	848,1
Compra de bienes y servicios	1.033,3	1.137,7	1.506,8	1.576,1	2.086,3	1.924,2	2.090,2	2.543,2	3.472,8	4.435,1	696,6	876,6	872,9	1.026,6	867,4	1.051,0	1.097,0	1.419,7	657,9	999,8	375,6	399,9
Otros (4)	1.469,5	2.197,8	2.419,7	3.018,0	7.101,1	5.727,8	7.616,3	11.632,7	11.960,7	12.674,5	2.618,0	2.994,5	2.980,2	3.368,1	3.055,5	3.122,3	3.094,8	3.401,8	3.088,4	3.348,7	1.121,3	1.104,0
<b>Gastos de capital</b>	<b>1.607,8</b>	<b>1.830,6</b>	<b>1.943,5</b>	<b>3.406,0</b>	<b>7.000,8</b>	<b>6.680,1</b>	<b>7.217,6</b>	<b>9.347,6</b>	<b>10.962,5</b>	<b>14.630,6</b>	<b>2.182,2</b>	<b>2.349,9</b>	<b>2.700,6</b>	<b>3.729,8</b>	<b>2.678,5</b>	<b>3.063,1</b>	<b>3.612,4</b>	<b>5.276,6</b>	<b>3.293,2</b>	<b>3.448,9</b>	<b>1.275,0</b>	<b>1.269,0</b>
<b>Formación bruta de capital fijo</b>	<b>1.492,9</b>	<b>1.817,8</b>	<b>1.900,0</b>	<b>3.173,3</b>	<b>6.929,7</b>	<b>6.310,0</b>	<b>6.570,9</b>	<b>9.014,0</b>	<b>10.312,4</b>	<b>14.038,6</b>	<b>2.214,4</b>	<b>2.231,7</b>	<b>2.501,8</b>	<b>3.364,5</b>	<b>2.611,2</b>	<b>2.939,6</b>	<b>3.426,5</b>	<b>5.061,4</b>	<b>2.859,4</b>	<b>3.075,8</b>	<b>1.194,9</b>	<b>1.157,9</b>
Gobierno Central	709,7	828,6	829,4	1.671,8	4.307,9	3.507,1	3.698,1	5.296,8	6.191,2	8.505,7	1.383,1	1.393,7	1.315,2	2.099,2	1.470,3	1.792,1	1.956,9	3.286,3	1.489,7	1.681,1	654,2	726,2
Empresas públicas no financieras	195,8	281,1	348,1	536,1	1.308,0	1.684,7	1.494,2	2.151,6	2.497,3	3.987,8	474,8	454,0	748,6	819,9	812,4	789,5	1.046,3	1.339,6	1.034,0	1.056,3	433,2	340,4
Gobiernos seccionales	549,3	645,6	650,9	835,5	1.237,2	973,9	1.155,9	1.545,0	1.559,7	1.528,5	351,5	379,1	392,5	436,7	326,2	354,8	420,1	427,3	334,4	335,6	106,7	90,9
Otros	38,1	62,5	71,6	129,8	76,6	144,3	222,7	20,7	64,1	16,7	5,0	4,9	45,6	8,6	2,2	3,2	3,1	8,2	1,2	2,9	0,8	0,3
Otros de capital	114,9	12,8	43,5	232,8	71,1	370,2	646,6	333,6	650,1	592,0	-32,2	118,2	198,8	365,3	67,3	123,5	185,9	215,2	433,8	373,0	80,1	111,1
<b>AJUSTE DEL TESORO NACIONAL (5)</b>			<b>-28,3</b>	<b>-73,4</b>	-	-	-	-	-	-	-	-	-	-	-	-	-	-	-	-	-	-
<b>RESULTADO GLOBAL</b>	<b>683,3</b>	<b>266,2</b>	<b>1.363,4</b>	<b>970,1</b>	<b>299,6</b>	<b>-2.231,9</b>	<b>-936,9</b>	<b>-100,5</b>	<b>-824,0</b>	<b>-4.347,5</b>	<b>1.047,3</b>	<b>910,1</b>	<b>-83,8</b>	<b>-2.697,6</b>	<b>-23,3</b>	<b>-17,5</b>	<b>-430,9</b>	<b>-3.875,7</b>	<b>24,8</b>	<b>459,0</b>	<b>-270,5</b>	<b>-722,5</b>
<b>RESULTADO PRIMARIO</b>	<b>1.479,8</b>	<b>1.072,9</b>	<b>2.259,5</b>	<b>1.831,4</b>	<b>1.004,2</b>	<b>-1.882,9</b>	<b>-524,3</b>	<b>401,6</b>	<b>-171,9</b>	<b>-3.376,9</b>	<b>1.170,2</b>	<b>1.123,8</b>	<b>49,9</b>	<b>-2.515,9</b>	<b>145,2</b>	<b>289,6</b>	<b>-255,1</b>	<b>-3.556,5</b>	<b>269,3</b>	<b>716,0</b>	<b>-243,0</b>	<b>-680,7</b>

(1) Incluye recursos de los Fondos CEREPS, FEISEH hasta abril 2008 y se incluye desde enero 2008 fondos del CFDD. (2) Hasta el año 2002 contiene preasignaciones del IVA, ICE y Renta que transfiere el Gobierno Central. (3) Los registros de gastos corresponden a valores devengados. (4) A partir del 2008, incluye financiamiento CFDD con ingresos petroleros. (5) Corresponden a gastos no ejecutados y reversados al Gobierno Central. (p) Cifras provisionales.

FUENTE: Ministerio de Finanzas, Entidades del Sector Público y Banco Central del Ecuador.

## 2.2.1 OPERACIONES DEL GOBIERNO CENTRAL (Base devengado)

Millones de dólares

Transacciones \ Período	Años										Trimestres								Meses			
	2004	2005	2006	2007	2008 (p)	2009 (p)	2010 (p)(1)	2011 (p)	2012 (p)	2013 (p)	2012-I (p)(1)	2012-II (p)(1)	2012-III (p)(1)	2012-IV (p)(1)	2013-I (p)(1)	2013-II (p)(1)	2013-III (p)(1)	2013-IV (p)(1)	2014-I (p)(1)	2014-II (p)(1)	Julio 2014(p)	Agosto 2014(p)
<b>TOTAL INGRESOS</b>	<b>5.178,6</b>	<b>6.051,6</b>	<b>6.895,0</b>	<b>8.490,2</b>	<b>13.799,0</b>	<b>11.582,9</b>	<b>15.075,7</b>	<b>17.198,4</b>	<b>19.522,8</b>	<b>20.400,0</b>	<b>4.814,6</b>	<b>5.785,9</b>	<b>4.558,8</b>	<b>4.363,5</b>	<b>4.953,4</b>	<b>5.395,9</b>	<b>5.038,8</b>	<b>5.011,9</b>	<b>5.131,7</b>	<b>5.421,2</b>	<b>1.681,3</b>	<b>1.411,3</b>
<b>Petroleros</b>	<b>1.557,9</b>	<b>1.567,3</b>	<b>1.718,6</b>	<b>1.764,3</b>	<b>4.641,7</b>	<b>2.298,2</b>	<b>4.411,0</b>	<b>5.971,4</b>	<b>6.085,6</b>	<b>4.676,8</b>	<b>1.753,7</b>	<b>2.124,1</b>	<b>1.244,6</b>	<b>963,2</b>	<b>1.255,8</b>	<b>1.087,2</b>	<b>1.117,9</b>	<b>1.215,8</b>	<b>1.403,9</b>	<b>974,6</b>	<b>208,5</b>	<b>157,2</b>
Por exportaciones	1.080,3	1.488,9	1.718,6	1.764,3	4.641,7	2.298,2	4.411,0	5.971,4	6.085,6	4.676,8	1.753,7	2.124,1	1.244,6	963,2	1.255,8	1.087,2	1.117,9	1.215,8	1.403,9	974,6	208,5	157,2
Por venta de derivados	477,6	78,4	0,0	0,0	0,0	0,0	0,0															
<b>No Petroleros</b>	<b>3.620,7</b>	<b>4.484,3</b>	<b>5.176,3</b>	<b>6.725,9</b>	<b>9.157,2</b>	<b>9.284,8</b>	<b>10.664,7</b>	<b>11.227,0</b>	<b>13.437,3</b>	<b>15.723,2</b>	<b>3.060,9</b>	<b>3.661,8</b>	<b>3.314,2</b>	<b>3.400,3</b>	<b>3.697,6</b>	<b>4.308,6</b>	<b>3.920,9</b>	<b>3.796,1</b>	<b>3.727,8</b>	<b>4.446,6</b>	<b>1.472,8</b>	<b>1.254,1</b>
<b>Tributarios</b>	<b>3.165,5</b>	<b>3.741,0</b>	<b>4.243,9</b>	<b>4.749,4</b>	<b>6.569,8</b>	<b>7.256,7</b>	<b>8.793,8</b>	<b>9.765,3</b>	<b>12.254,7</b>	<b>13.667,6</b>	<b>2.847,7</b>	<b>3.376,9</b>	<b>3.045,7</b>	<b>2.984,5</b>	<b>3.230,3</b>	<b>3.792,8</b>	<b>3.425,2</b>	<b>3.219,3</b>	<b>3.362,3</b>	<b>3.949,0</b>	<b>1.270,9</b>	<b>1.114,5</b>
A los bienes y servicios	1.921,7	2.195,5	2.485,6	2.728,6	3.298,5	3.466,7	4.416,4	4.818,3	6.099,5	6.799,7	1.474,9	1.472,1	1.543,2	1.609,3	1.686,7	1.675,0	1.702,0	1.736,0	1.770,0	1.729,5	606,8	592,8
IVA	1.719,6	1.974,9	2.228,2	2.508,8	2.824,9	3.018,5	3.886,1	4.200,4	5.415,0	6.056,1	1.323,4	1.297,2	1.363,0	1.431,4	1.500,5	1.493,3	1.520,5	1.541,8	1.578,5	1.539,4	540,7	523,6
ICE	202,1	220,6	257,4	219,8	473,6	448,1	530,2	617,9	684,5	743,6	151,5	174,9	180,2	177,9	186,2	181,7	181,5	194,2	191,5	190,1	66,1	69,2
A la renta	701,9	936,6	1.068,0	1.268,0	2.338,6	2.517,5	2.353,1	3.030,2	3.312,9	3.847,4	693,5	1.213,6	780,5	625,3	788,9	1.361,0	961,7	735,8	853,1	1.470,5	403,7	253,3
Al comercio y transacciones internacionales:																						
Arancelarios	453,7	546,5	618,2	678,6	789,3	923,4	1.580,2	1.714,4	2.536,4	2.674,7	601,2	610,8	645,4	678,9	657,9	658,6	680,1	678,1	635,8	647,1	228,1	240,4
A la salida del país (2)	453,7	546,5	618,2	678,6	789,3	923,4	1.152,4	1.156,0	1.261,1	1.352,2	292,7	311,4	337,0	320,0	312,9	342,4	342,4	354,5	286,7	339,5	113,4	123,6
A los vehículos	56,4	60,1	69,6	71,6	95,4	118,1	155,6	174,4	194,5	214,0	52,3	51,3	47,5	43,4	61,2	60,7	49,9	42,2	65,9	64,0	20,1	17,2
Otros	31,8	2,3	2,6	2,6	48,0	231,0	288,5	28,0	111,4	131,7	25,7	29,0	29,0	27,6	35,5	37,5	31,5	27,2	37,5	38,0	12,2	10,9
<b>No Tributarios</b>	<b>445,3</b>	<b>356,4</b>	<b>452,6</b>	<b>505,3</b>	<b>969,3</b>	<b>752,4</b>	<b>1.511,6</b>	<b>1.209,9</b>	<b>1.128,2</b>	<b>1.960,5</b>	<b>213,2</b>	<b>285,0</b>	<b>268,6</b>	<b>361,5</b>	<b>467,3</b>	<b>450,9</b>	<b>465,5</b>	<b>576,8</b>	<b>340,6</b>	<b>440,5</b>	<b>202,0</b>	<b>139,6</b>
Transferencias	9,8	386,9	479,9	1.471,2	1.618,2	1.275,6	359,3	251,8	54,4	95,1	0,0	0,0	0,0	54,4	0,0	65,0	30,2	0,0	25,0	57,0	0,0	0,0
<b>TOTAL GASTOS (3)</b>	<b>5.497,8</b>	<b>6.232,1</b>	<b>7.011,0</b>	<b>8.627,3</b>	<b>14.389,0</b>	<b>14.217,9</b>	<b>16.207,1</b>	<b>18.434,8</b>	<b>21.239,7</b>	<b>25.861,3</b>	<b>4.664,2</b>	<b>5.009,9</b>	<b>4.884,9</b>	<b>6.680,8</b>	<b>5.285,7</b>	<b>5.875,9</b>	<b>6.326,5</b>	<b>8.373,2</b>	<b>5.505,8</b>	<b>5.947,4</b>	<b>2.102,5</b>	<b>2.229,7</b>
<b>Gastos Corrientes</b>	<b>4.103,3</b>	<b>4.720,5</b>	<b>5.342,0</b>	<b>5.999,9</b>	<b>8.460,4</b>	<b>8.934,0</b>	<b>9.775,4</b>	<b>10.399,3</b>	<b>11.996,1</b>	<b>14.275,6</b>	<b>2.552,0</b>	<b>2.837,7</b>	<b>2.854,8</b>	<b>3.751,6</b>	<b>3.106,6</b>	<b>3.428,8</b>	<b>3.419,6</b>	<b>4.320,6</b>	<b>3.192,6</b>	<b>3.476,3</b>	<b>1.173,4</b>	<b>1.290,4</b>
Intereses	813,5	855,2	941,8	915,3	772,1	474,1	529,8	673,0	827,9	1.168,6	123,1	270,1	117,0	317,7	167,0	405,6	184,0	412,0	246,8	399,7	30,0	59,8
Externos	598,1	630,7	714,2	733,7	627,3	293,7	305,6	357,3	464,9	652,3	99,6	144,6	82,1	138,6	126,9	201,8	135,0	188,7	180,0	148,6	11,7	22,0
Internos	215,4	224,5	227,5	181,6	144,7	180,4	224,2	315,7	363,0	516,3	23,5	125,6	34,9	179,1	40,1	203,9	49,1	223,3	66,8	251,0	18,3	37,8
Sueldos	2.048,8	2.299,0	2.581,4	2.913,9	3.928,6	4.707,8	6.017,2	6.466,2	7.352,9	7.897,1	1.658,8	1.643,0	1.777,2	2.274,0	1.806,8	1.774,9	1.925,8	2.389,6	1.826,8	1.846,3	727,4	756,9
Compra de bienes y servicios	363,4	355,2	458,5	537,4	844,6	824,0	1.094,6	1.279,2	1.657,6	2.034,8	276,0	406,5	399,7	575,4	350,6	514,3	481,2	688,7	389,2	573,3	209,9	225,5
Otros	286,5	489,0	584,3	833,3	1.034,6	966,0	842,6	983,2	900,2	1.663,7	230,6	196,5	228,1	245,0	413,4	397,7	448,2	404,4	334,7	268,6	74,8	79,1
Transferencias	591,1	722,1	776,0	800,0	1.880,6	1.962,1	1.291,3	997,8	1.257,5	1.511,4	263,5	321,6	332,9	339,4	369,0	336,2	380,5	425,8	395,1	388,5	131,2	169,2
<b>Gastos de Capital</b>	<b>1.394,5</b>	<b>1.511,6</b>	<b>1.669,0</b>	<b>2.627,5</b>	<b>5.928,6</b>	<b>5.283,9</b>	<b>6.431,7</b>	<b>8.035,5</b>	<b>9.243,6</b>	<b>11.585,7</b>	<b>2.112,2</b>	<b>2.172,2</b>	<b>2.030,0</b>	<b>2.929,2</b>	<b>2.179,0</b>	<b>2.447,1</b>	<b>2.906,9</b>	<b>4.052,7</b>	<b>2.313,2</b>	<b>2.471,1</b>	<b>929,1</b>	<b>939,2</b>
Formación bruta de capital fijo	709,7	828,6	829,4	1.671,8	4.307,9	3.507,1	3.896,1	5.208,8	6.191,2	8.537,6	1.383,1	1.393,7	1.315,2	2.099,2	1.470,3	1.792,1	1.956,9	3.318,2	1.508,1	1.682,7	654,2	726,2
Otros	26,7	11,8	26,0	0,0	0,0	0,0	136,2	158,8	328,3	0,0	30,8	95,6	43,3	158,6	0,0	0,0	0,0	0,0	3,8	10,2	8,2	0,0
Transferencias	658,1	671,2	813,7	955,7	1.620,7	1.776,8	2.399,4	2.667,9	2.724,2	3.048,1	698,3	682,9	671,6	671,4	708,7	655,1	949,9	734,5	801,2	778,1	266,8	213,0
<b>AJUSTE DEL TESORO NACIONAL (4)</b>			<b>-28,3</b>	<b>-73,4</b>	<b>0,0</b>	<b>0,0</b>	<b>0,0</b>															
<b>DÉFICIT (-) O SUPERÁVIT (+)</b>	<b>-319,2</b>	<b>-180,4</b>	<b>-87,7</b>	<b>-63,8</b>	<b>-590,0</b>	<b>-2.635,0</b>	<b>-1.131,4</b>	<b>-1.236,3</b>	<b>-1.716,9</b>	<b>-5.461,3</b>	<b>150,4</b>	<b>776,0</b>	<b>-326,1</b>	<b>-2.317,3</b>	<b>-332,3</b>	<b>-480,0</b>	<b>-1.287,7</b>	<b>-3.361,3</b>	<b>-374,1</b>	<b>-526,2</b>	<b>-421,2</b>	<b>-818,3</b>

(1) A partir del 2010 los datos corresponden al Presupuesto General del Estado -PGE-, los mismos que no son comparables porque se incorporan los datos de las Entidades Autónomas. (2) A partir de año 2010, incluye el Impuesto a la Salida de Divisas y otros impuestos. (3) Los registros de gastos corresponden a valores devengados. (4) Corresponden a gastos no ejecutados y reversados al Gobierno Central. (p) Cifras provisionales.

FUENTE: Ministerio de Finanzas y Entidades del Sector Público.

## 2.2.2 OPERACIONES DEL RESTO DE ENTIDADES DEL SECTOR PÚBLICO NO FINANCIERO (Base devengado)

Millones de dólares

Transacciones \ Período	Años										Trimestres								Meses			
	2004	2005	2006	2007	2008	2009	2010 (1)	2011 (1)(3)	2012 (1)	2013 (1)	2012-I (1)(p)	2012-II (1)(p)	2012-III (1)(p)	2012-IV (1)(p)	2013-I (1)(p)	2013-II (1)(p)	2013-III (1)(p)	2013-IV (1)(p)	2014-I (p)(1)	2014-II (p)(1)	Julio 2014(p)	Agosto 2014(p)
<b>TOTAL INGRESOS</b>	<b>3.960,0</b>	<b>4.436,5</b>	<b>5.996,1</b>	<b>8.272,7</b>	<b>11.771,7</b>	<b>9.200,8</b>	<b>9.955,8</b>	<b>15.768,4</b>	<b>16.997,8</b>	<b>19.068,6</b>	<b>3.832,7</b>	<b>4.177,9</b>	<b>4.318,0</b>	<b>4.669,3</b>	<b>4.308,4</b>	<b>4.506,1</b>	<b>5.418,6</b>	<b>4.835,4</b>	<b>4.371,9</b>	<b>5.257,0</b>	<b>1.760,4</b>	<b>1.481,8</b>
Petroleros	557,5	644,2	1.728,0	2.043,1	4.298,6	2.756,5	3.284,2	6.393,3	4.436,6	3.954,0	1.174,0	1.243,4	956,0	1.063,2	1.060,4	993,8	1.033,3	866,5	1.437,3	2.087,8	753,1	486,1
No Petroleros	3.402,5	3.792,3	4.268,2	6.229,7	7.473,0	6.444,2	6.671,7	9.375,1	12.561,2	15.114,6	2.658,7	2.934,5	3.362,0	3.606,1	3.248,1	3.512,3	4.385,3	3.969,0	2.934,6	3.169,2	1.007,3	995,8
Contribuciones a la Seguridad Social	1.038,3	1.120,8	1.572,3	1.808,4	2.108,5	2.069,4	2.545,6	3.973,4	4.752,9	4.551,2	1.127,2	1.165,5	1.293,9	1.166,3	1.014,2	1.131,9	1.126,4	1.278,6	1.144,5	1.206,3	362,9	396,0
Intereses y utilidades	215,0	230,3	211,7	287,0	356,8	385,2	382,9	595,8	497,5	1.012,8	57,8	132,5	52,0	255,2	100,2	303,0	221,5	388,1	210,5	392,3	103,0	88,1
Otros	923,1	830,7	825,8	1.308,6	1.725,6	1.400,2	355,7	719,6	1.545,4	2.680,2	361,2	323,0	314,8	546,4	484,1	478,4	1.162,8	554,9	384,8	426,3	155,1	137,7
Transferencias:	1.226,0	1.610,4	1.658,4	2.825,6	3.282,0	2.589,5	3.387,4	4.086,3	5.765,4	6.870,5	1.112,5	1.313,5	1.701,3	1.638,1	1.649,6	1.598,9	1.874,5	1.747,4	1.194,7	1.144,4	386,3	373,9
Del Presupuesto	995,2	1.228,5	1.205,1	2.209,1	2.454,2	2.256,3	3.302,0	3.999,9	5.729,7	6.840,9	1.099,7	1.306,4	1.691,5	1.632,1	1.641,7	1.592,9	1.866,9	1.739,5	1.194,5	1.144,4	386,3	373,9
Del resto sector público	230,8	381,9	453,2	616,5	827,9	333,2	85,3	86,4	35,7	29,6	12,8	7,1	9,8	6,0	7,9	6,0	7,7	7,9	0,3	-	-	
<b>TOTAL GASTOS (2)</b>	<b>3.018,5</b>	<b>3.901,3</b>	<b>4.495,8</b>	<b>7.345,5</b>	<b>10.994,4</b>	<b>8.611,7</b>	<b>9.734,0</b>	<b>14.482,4</b>	<b>15.965,7</b>	<b>17.112,1</b>	<b>3.356,1</b>	<b>3.971,7</b>	<b>4.059,4</b>	<b>4.578,4</b>	<b>3.928,3</b>	<b>4.097,7</b>	<b>4.293,9</b>	<b>4.792,2</b>	<b>4.042,3</b>	<b>4.429,7</b>	<b>1.489,8</b>	<b>1.493,5</b>
<b>Gastos Corrientes</b>	<b>2.342,9</b>	<b>3.192,1</b>	<b>3.755,7</b>	<b>6.205,0</b>	<b>9.609,5</b>	<b>7.148,0</b>	<b>7.967,2</b>	<b>12.582,6</b>	<b>13.794,0</b>	<b>14.974,8</b>	<b>3.031,8</b>	<b>3.469,6</b>	<b>3.422,2</b>	<b>3.870,5</b>	<b>3.532,5</b>	<b>3.616,2</b>	<b>3.684,8</b>	<b>4.141,4</b>	<b>3.272,8</b>	<b>3.728,5</b>	<b>1.310,3</b>	<b>1.291,1</b>
Sueldos	537,2	607,8	580,1	778,7	941,1	1.222,0	768,6	798,5	992,1	999,3	229,0	231,9	234,8	296,5	240,3	228,6	241,3	289,2	252,5	229,2	102,6	91,3
Compra bienes y servicios	669,8	782,5	1.048,3	1.038,7	1.242,2	1.100,4	995,7	1.264,6	1.815,4	2.400,3	420,7	470,1	473,2	451,4	516,9	536,7	615,8	731,0	268,8	426,5	165,7	174,4
Intereses:	6,5	5,3	4,8	19,8	15,9	22,0	14,4	17,5	11,7	21,4	0,7	4,0	3,4	3,6	3,3	7,6	3,0	7,4	4,1	7,1	0,4	0,9
Externos	4,1	4,1	1,1	18,3	13,4	14,2	5,1	14,9	0,6	0,6	0,0	0,3	0,0	0,3	0,0	0,3	0,0	0,2	0,0	0,1	-	0,0
Internos	2,4	1,2	3,7	1,5	2,6	7,8	9,3	2,6	11,1	20,8	0,6	3,7	3,4	3,3	3,3	7,4	3,0	7,2	4,0	7,0	0,4	0,9
Transferencias:	979,3	1.636,5	1.623,0	4.367,9	4.102,6	2.837,9	2.722,0	3.883,4	3.685,4	4.046,0	782,4	871,5	907,3	1.124,1	904,0	990,5	960,3	1.191,1	956,8	912,6	368,1	447,8
Al sector público	75,3	135,0	112,5	2.840,0	2.244,8	732,9	178,9	174,1	39,0	47,0	11,0	8,5	11,2	8,4	11,4	12,6	10,0	13,0	1,6	0,8	0,9	1,7
Al sector privado	904,0	1.501,5	1.510,5	1.527,9	1.857,8	2.105,0	2.543,1	3.709,3	3.646,4	3.999,0	771,5	863,1	896,1	1.115,8	892,7	977,9	950,3	1.178,1	955,2	911,8	367,2	446,1
Otros gastos corrientes (4)	150,0	0,0	0,0	0,0	3.307,2	1.965,8	3.466,4	6.618,7	7.289,4	7.507,9	1.599,0	1.892,0	1.803,6	1.994,9	1.868,0	1.852,8	1.864,4	1.922,7	1.790,6	2.153,0	673,6	576,7
<b>Gastos de Capital</b>	<b>675,6</b>	<b>709,1</b>	<b>740,1</b>	<b>1.140,5</b>	<b>1.384,9</b>	<b>1.463,7</b>	<b>1.766,9</b>	<b>1.899,7</b>	<b>2.171,6</b>	<b>2.137,2</b>	<b>324,3</b>	<b>502,2</b>	<b>637,2</b>	<b>707,9</b>	<b>395,8</b>	<b>481,5</b>	<b>609,1</b>	<b>650,8</b>	<b>769,5</b>	<b>701,3</b>	<b>179,4</b>	<b>202,4</b>
Formación bruta de capital fijo	587,4	708,1	722,6	907,8	1.313,9	1.118,2	1.156,3	1.566,1	1.624,3	1.545,3	356,5	384,0	438,5	445,3	328,5	358,0	423,2	435,6	335,7	338,5	107,5	91,2
Concesión neta de préstamos	-18,0	-2,4	17,5	232,7	71,1	345,4	609,8	333,6	547,3	592,0	-32,2	118,2	198,8	262,6	67,3	123,5	185,9	215,2	433,8	362,8	71,9	111,1
Otros	106,3	3,4	0,0	0,0	0,0	0,1	0,7															
<b>DÉFICIT(-) O SUPERÁVIT(+)</b>	<b>941,5</b>	<b>535,3</b>	<b>1500,3</b>	<b>927,2</b>	<b>777,2</b>	<b>589,1</b>	<b>221,8</b>	<b>1.286,0</b>	<b>1.032,1</b>	<b>1.956,5</b>	<b>476,6</b>	<b>206,1</b>	<b>258,6</b>	<b>90,8</b>	<b>380,1</b>	<b>408,4</b>	<b>1.124,7</b>	<b>43,3</b>	<b>329,6</b>	<b>827,2</b>	<b>270,6</b>	<b>-11,6</b>

(1) A partir del 2010 los datos correspondientes a este sector no son comparables porque no se incluyen las Entidades Autónomas. Debido al cambio en la organización Administrativa del Estado. (2) Los registros de gastos corresponden a valores devengados. (3) A partir del 2011 se incluye las operaciones de la Secretaría de Hidrocarburos. (4) A partir del 2008 se incluye las operaciones de la Cuenta de Financiamiento de Importación de Derivados. (p) Cifras provisionales.

FUENTE: Ministerio de Finanzas y Entidades del Sector Público.

**2.2.2.1 OPERACIONES DE LOS GOBIERNOS AUTÓNOMOS Y DESCENTRALIZADOS -GADs-**  
Millones de dólares

Transacciones \ Período	Años										Trimestres								Meses				
	2004	2005	2006	2007	2008 (p)	2009 (p)	2010 (p)	2011 (p)	2012 (p)	2013 (p)	2012-I (p)	2012-II (p)	2012-III (p)	2012-IV (p)	2013-I (p)	2013-II (p)	2013-III (p)	2013-IV (p)	2014-I (p)	2014-II (p)	Julio 2014(p)	Agosto 2014(p)	
<b>TOTAL INGRESOS</b>	<b>1.197,4</b>	<b>1.344,3</b>	<b>1.615,9</b>	<b>2.041,4</b>	<b>2.594,9</b>	<b>2.368,7</b>	<b>2.963,2</b>	<b>3.407,5</b>	<b>4.052,7</b>	<b>4.452,5</b>	<b>1.050,7</b>	<b>980,2</b>	<b>1.006,3</b>	<b>1.015,5</b>	<b>1.011,4</b>	<b>1.046,5</b>	<b>1.304,0</b>	<b>1.090,6</b>	<b>1.148,3</b>	<b>1.144,5</b>	<b>404,5</b>	<b>328,6</b>	
<b>No Petroleros</b>	<b>1.197,4</b>	<b>1.344,3</b>	<b>1.615,9</b>	<b>2.041,4</b>	<b>2.594,9</b>	<b>2.368,7</b>	<b>2.963,2</b>	<b>3.407,5</b>	<b>4.052,7</b>	<b>4.452,5</b>	<b>1.050,7</b>	<b>980,2</b>	<b>1.006,3</b>	<b>1.015,5</b>	<b>1.011,4</b>	<b>1.046,5</b>	<b>1.304,0</b>	<b>1.090,6</b>	<b>1.148,3</b>	<b>1.144,5</b>	<b>404,5</b>	<b>328,6</b>	
Intereses	11,0	0,2	0,5	3,5	0,1	0,1	0,0	0,0	0,6	0,0	0,0	0,6	0,0	0,0	0,0	0,0	0,0	0,0	0,0				
Otros	327,6	345,8	453,9	573,7	740,6	758,1	776,1	842,5	1.295,1	1.423,7	342,9	289,6	324,9	337,7	333,2	385,4	352,7	352,5	328,4	364,8	137,8	115,5	
Transferencias:	858,8	998,3	1.161,6	1.464,2	1.854,1	1.610,5	2.187,1	2.565,0	2.757,0	3.028,8	707,8	690,0	681,4	677,8	678,2	661,1	951,4	738,1	819,9	779,7	266,8	213,0	
Del Presupuesto	742,2	794,5	975,4	1.205,5	1.634,8	1.318,6	2.149,7	2.540,1	2.724,6	2.999,2	698,3	682,9	671,6	671,8	670,3	655,1	943,7	730,2	819,6	779,7	266,8	213,0	
Del Resto Sector Público	116,6	203,8	186,2	258,7	219,4	291,9	37,4	24,9	32,4	29,6	9,5	7,1	9,8	6,0	7,9	6,0	7,7	7,9	0,3	0,0	0,0	0,0	
<b>TOTAL GASTOS</b>	<b>1.409,4</b>	<b>1.568,1</b>	<b>1.672,7</b>	<b>1.927,4</b>	<b>2.569,8</b>	<b>2.232,8</b>	<b>2.723,3</b>	<b>3.342,7</b>	<b>3.608,5</b>	<b>3.868,3</b>	<b>786,8</b>	<b>862,4</b>	<b>936,3</b>	<b>1.022,9</b>	<b>846,8</b>	<b>916,8</b>	<b>1.010,0</b>	<b>1.094,8</b>	<b>858,1</b>	<b>804,4</b>	<b>367,5</b>	<b>281,9</b>	
<b>Gastos Corrientes</b>	<b>859,8</b>	<b>922,5</b>	<b>1.031,5</b>	<b>1.091,9</b>	<b>1.332,6</b>	<b>1.259,0</b>	<b>1.567,3</b>	<b>1.797,7</b>	<b>2.048,8</b>	<b>2.339,9</b>	<b>435,4</b>	<b>483,3</b>	<b>543,8</b>	<b>586,2</b>	<b>520,6</b>	<b>561,9</b>	<b>589,8</b>	<b>667,5</b>	<b>523,6</b>	<b>468,9</b>	<b>260,8</b>	<b>190,9</b>	
Sueldos	234,9	263,4	231,7	383,7	491,6	553,3	656,0	663,8	838,2	886,6	193,8	195,1	199,3	249,9	213,4	200,0	213,3	259,8	232,7	209,3	95,1	84,0	
Compra de bienes y servicios	372,5	370,9	521,0	455,0	594,3	496,9	603,1	621,8	793,6	856,8	162,7	191,3	212,3	227,3	194,1	195,7	229,4	237,6	170,4	171,1	72,4	53,2	
Intereses:	1,9	2,2	0,0	16,6	12,7	10,0	4,5	0,0	0,0	0,0	0,0	0,0	0,0	0,0	0,0	0,0	0,0	0,0	0,0	0,0	0,0	0,0	
Externos	1,9	2,2	0,0	16,6	12,7	10,0	4,5	0,0	0,0	0,0	0,0	0,0	0,0	0,0	0,0	0,0	0,0	0,0	0,0	0,0	0,0	0,0	
Internos																							
Transferencias:	250,6	285,9	278,8	236,6	234,0	198,7	303,7	512,1	417,0	596,6	78,9	96,9	132,2	109,0	113,2	166,2	147,1	170,1	120,5	88,4	93,3	53,8	
Al IESS	8,4	5,8	6,0	7,9	4,6	3,9	3,7	2,6	2,3	4,7	0,8	0,4	0,4	0,7	0,8	1,5	1,4	1,0	0,7	0,3	0,6	1,0	
Al Sector Público	17,1	24,2	2,8	5,9	2,4	1,8	2,2	2,1	4,3	2,8	0,7	0,9	1,1	1,6	0,9	0,6	1,0	0,3	0,6	0,5	0,2	0,7	
Al Sector Privado	225,1	255,9	270,0	222,8	227,0	193,0	297,9	507,5	410,4	589,0	77,4	95,6	130,6	106,7	111,4	164,1	144,8	168,7	119,1	87,6	92,4	52,1	
<b>Gastos de Capital</b>	<b>549,5</b>	<b>645,6</b>	<b>641,2</b>	<b>835,5</b>	<b>1.237,2</b>	<b>973,9</b>	<b>1.155,9</b>	<b>1.545,0</b>	<b>1.559,7</b>	<b>1.528,5</b>	<b>351,5</b>	<b>379,1</b>	<b>392,5</b>	<b>436,7</b>	<b>326,2</b>	<b>354,8</b>	<b>420,1</b>	<b>427,3</b>	<b>334,4</b>	<b>335,6</b>	<b>106,7</b>	<b>90,9</b>	
Form. Bruta de Capital Fijo	549,3	645,6	641,0	835,5	1.237,2	973,9	1.155,9	1.545,0	1.559,7	1.528,5	351,5	379,1	392,5	436,7	326,2	354,8	420,1	427,3	334,4	335,6	106,7	90,9	
Otros	0,2	0,0	0,2	0,0																			
<b>DÉFICIT(-) O SUPERÁVIT(+)</b>	<b>-211,9</b>	<b>-223,9</b>	<b>-56,8</b>	<b>114,0</b>	<b>25,1</b>	<b>135,8</b>	<b>240,0</b>	<b>64,8</b>	<b>444,2</b>	<b>584,2</b>	<b>263,9</b>	<b>117,7</b>	<b>70,0</b>	<b>-7,4</b>	<b>164,6</b>	<b>129,7</b>	<b>294,1</b>	<b>-4,2</b>	<b>290,2</b>	<b>340,1</b>	<b>37,0</b>	<b>46,7</b>	

FUENTE: Ministerio de Finanzas y DGB-Servicios Bancarios Nacionales.



**2.2.3 OPERACIONES DE EMPRESAS PÚBLICAS NO FINANCIERAS (Base devengado) (1)**  
Millones de dólares

Transacciones Período	Años										Trimestres								Meses			
	2004	2005	2006	2007	2008	2009	2010	2011 (p)	2012 (p)	2013 (p)	2012-I (p)	2012-II (p)	2012-III (p)	2012-IV (p)	2013-I (p)	2013-II (p)	2013-III (p)	2013-IV (p)	2014-I (p)	2014-II (p)	Julio 2014(p)	Agosto 2014(p)
<b>Ingresos Operacionales</b>	<b>2.126,7</b>	<b>2.903,6</b>	<b>3.282,0</b>	<b>5.148,0</b>	<b>3.241,6</b>	<b>2.871,5</b>	<b>3.256,1</b>	<b>4.168,0</b>	<b>5.188,6</b>	<b>6.359,8</b>	<b>1.478,7</b>	<b>1.048,2</b>	<b>1.475,2</b>	<b>1.186,5</b>	<b>1.332,2</b>	<b>1.475,2</b>	<b>1.768,5</b>	<b>1.783,9</b>	<b>1.861,1</b>	<b>2.170,5</b>	<b>584,3</b>	<b>638,0</b>
<b>Egresos Operacionales</b>	<b>1.890,4</b>	<b>2.840,0</b>	<b>3.587,5</b>	<b>4.572,8</b>	<b>2.349,0</b>	<b>2.100,0</b>	<b>1.801,9</b>	<b>2.401,8</b>	<b>2.940,8</b>	<b>3.163,8</b>	<b>616,1</b>	<b>738,2</b>	<b>737,1</b>	<b>849,4</b>	<b>658,0</b>	<b>707,5</b>	<b>785,2</b>	<b>1.013,1</b>	<b>743,2</b>	<b>884,9</b>	<b>370,4</b>	<b>391,7</b>
Sueldos	149,3	189,2	196,9	236,5	261,8	288,1	284,2	334,3	392,6	395,5	81,0	90,7	92,2	128,7	90,1	98,9	90,1	116,4	99,5	97,0	29,2	39,8
Aportes al IESS	13,5	14,9	15,6	29,1	32,7	42,2	41,1	65,8	71,8	79,9	14,5	23,2	17,0	17,1	18,2	19,5	21,5	20,8	18,6	20,9	5,7	6,4
Compra de bienes y servicios	1.727,6	2.635,9	3.375,0	4.307,3	2.054,5	1.769,7	1.476,6	2.001,6	2.476,5	2.688,4	520,6	624,4	627,9	703,6	549,8	589,1	673,6	875,9	625,2	767,0	335,4	345,5
<b>Déficit (-) o Superávit (+) Operacional</b>	<b>236,3</b>	<b>63,6</b>	<b>-305,5</b>	<b>575,2</b>	<b>892,7</b>	<b>771,5</b>	<b>1.454,2</b>	<b>1.766,2</b>	<b>2.247,8</b>	<b>3.196,0</b>	<b>862,6</b>	<b>310,0</b>	<b>738,1</b>	<b>337,1</b>	<b>674,2</b>	<b>767,7</b>	<b>983,3</b>	<b>770,9</b>	<b>1.117,9</b>	<b>1.285,6</b>	<b>213,9</b>	<b>246,3</b>
<b>Ingresos no Operacionales</b>	<b>128,5</b>	<b>230,2</b>	<b>751,2</b>	<b>240,6</b>	<b>782,0</b>	<b>987,8</b>	<b>388,6</b>	<b>553,3</b>	<b>295,0</b>	<b>174,1</b>	<b>56,0</b>	<b>112,4</b>	<b>47,2</b>	<b>79,5</b>	<b>72,7</b>	<b>30,3</b>	<b>35,7</b>	<b>35,4</b>	<b>33,8</b>	<b>38,8</b>	<b>20,7</b>	<b>11,2</b>
Transferencias del sector público	87,7	187,4	560,2	139,4	552,2	750,0	317,8	550,1	242,9	168,9	34,0	100,7	46,3	61,9	71,2	28,9	34,1	34,7	30,3	35,8	19,8	8,2
Otros	40,8	42,8	191,0	101,3	229,8	237,8	70,8	3,1	52,2	5,2	21,9	11,7	0,9	17,6	1,5	1,3	1,6	0,7	3,6	3,0	0,9	2,9
<b>Egresos no Operacionales</b>	<b>108,0</b>	<b>101,5</b>	<b>146,9</b>	<b>172,9</b>	<b>254,5</b>	<b>260,7</b>	<b>275,1</b>	<b>318,0</b>	<b>136,5</b>	<b>70,4</b>	<b>23,5</b>	<b>40,3</b>	<b>53,0</b>	<b>19,7</b>	<b>9,9</b>	<b>10,1</b>	<b>25,7</b>	<b>24,8</b>	<b>34,2</b>	<b>22,1</b>	<b>8,1</b>	<b>8,7</b>
Intereses:	20,8	26,8	36,9	15,2	32,5	54,9	56,3	95,9	102,6	70,4	17,5	28,0	45,6	11,4	9,9	10,1	25,7	24,8	33,5	21,7	8,0	8,5
Externos	20,8	26,8	36,9	15,2	32,5	54,9	56,3	95,9	102,6	70,4	17,5	28,0	45,6	11,4	9,9	10,1	25,7	24,8	33,5	21,7	8,0	8,5
Internos	0,0	0,0	0,0	0,0	0,0	0,0	0,0	0,0	0,0	0,0				0,0								
Transferencias al sector público	1,5	4,0	2,1	2,0	113,0	2,1	1,5	0,0	-	-				-	-	-						
Otros	85,7	70,6	107,8	155,7	109,0	203,7	217,3	222,1	33,9	-	6,0	12,3	7,4	8,2	-	-			0,7	0,5	0,1	0,2
<b>Egresos de Capital</b>	<b>195,8</b>	<b>281,1</b>	<b>348,1</b>	<b>536,1</b>	<b>1.307,9</b>	<b>1.684,7</b>	<b>1.600,5</b>	<b>2.151,6</b>	<b>2.545,4</b>	<b>3.987,8</b>	<b>474,8</b>	<b>454,0</b>	<b>748,6</b>	<b>867,9</b>	<b>812,4</b>	<b>789,5</b>	<b>1.046,3</b>	<b>1.339,6</b>	<b>1.114,0</b>	<b>1.237,5</b>	<b>415,3</b>	<b>360,4</b>
<b>Déficit (-) o Superávit (+)</b>	<b>61,1</b>	<b>-88,7</b>	<b>-49,2</b>	<b>106,8</b>	<b>112,3</b>	<b>-186,0</b>	<b>-32,8</b>	<b>-150,1</b>	<b>-139,0</b>	<b>-688,1</b>	<b>420,3</b>	<b>-71,9</b>	<b>-16,3</b>	<b>-471,1</b>	<b>-75,4</b>	<b>-1,6</b>	<b>-53,0</b>	<b>-558,2</b>	<b>3,5</b>	<b>64,7</b>	<b>-188,9</b>	<b>-111,7</b>

(1) Los registros de gastos corresponden a valores devengados. (p) Cifras provisionales.  
FUENTE: Ministerio de Finanzas y Entidades del Sector Público.

## 2.3 FINANCIAMIENTO DEL SECTOR PÚBLICO NO FINANCIERO

### Millones de dólares

Transacciones Período	Años										Trimestres								Meses			
	2004	2005	2006	2007	2008	2009	2010	2011	2012	2013	2012-I (2)	2012-II (2)	2012-III (2)	2012-IV (2)	2013-I (2)	2013-II (2)	2013-III (2)	2013-IV (2)	2014-I (2)	2014-II (2)	Julio 2014(2)	Agosto 2014(2)
<b>Resultado bajo la línea SPNF</b>	<b>-683,4</b>	<b>-266,2</b>	<b>-1.363,4</b>	<b>-970,1</b>	<b>-299,6</b>	<b>2.231,9</b>	<b>936,9</b>	<b>5,1</b>	<b>949,4</b>	<b>4.438,5</b>	<b>-1.047,3</b>	<b>-910,1</b>	<b>83,9</b>	<b>2.697,6</b>	<b>23,3</b>	<b>17,5</b>	<b>430,9</b>	<b>3.875,7</b>	<b>-24,9</b>	<b>-459,0</b>	<b>270,4</b>	<b>722,5</b>
<b>Financiamiento Externo Neto</b>	<b>-510,2</b>	<b>0,7</b>	<b>-1.710,7</b>	<b>151,9</b>	<b>185,5</b>	<b>953,0</b>	<b>446,8</b>	<b>1.704,5</b>	<b>340,8</b>	<b>3.486,6</b>	<b>12,2</b>	<b>-318,6</b>	<b>510,9</b>	<b>136,3</b>	<b>1.365,7</b>	<b>105,5</b>	<b>1.079,5</b>	<b>935,9</b>	<b>-566,3</b>	<b>2.213,8</b>	<b>2,8</b>	<b>760,9</b>
1. Var. Deuda Externa (a+b-c+d+e)	-480,0	-2,8	-712,0	359,2	-921,4	827,0	422,4	1.917,3	338,8	3.486,6	10,2	-318,6	510,9	136,3	1.365,7	105,5	1.079,5	935,9	-566,3	2.213,8	2,8	760,9
a. Desembolsos	374,2	965,7	928,3	1.356,7	355,3	862,4	1.506,2	2.434,7	1.917,4	3.272,0	378,8	149,5	856,8	532,3	1.676,5	523,3	254,9	817,2	327,8	2.689,4	126,3	255,5
b. Capitalización de intereses	0,0	0,0	0,0	0,0	0,0	0,0	0,0	0,0	0,0	0,0	0,0	0,0	0,0	0,0	0,0	0,0	0,0	0,0	0,0	0,0	0,0	0,0
c. Amortizaciones	856,1	968,6	1.640,3	1.025,2	1.337,8	1.264,6	610,3	1.042,2	1.116,8	1.169,1	255,9	350,2	229,5	281,2	189,3	293,2	240,7	446,0	339,9	446,7	41,1	96,2
d. Atrasos	1,9	0,1	0,0	27,7	61,1	23,8	23,1	31,8	30,6	21,2	7,5	4,1	7,5	11,5	7,5	6,8	0,7	6,2	7,5	0,0	0,0	0,0
e. Venta anticipada de petróleo neto	0,0	0,0	0,0	0,0	0,0	803,4	-496,7	493,0	-492,4	1.362,6	-120,2	-122,0	-123,8	-126,4	-129,0	-131,4	1.064,5	558,5	-561,7	-28,9	-82,4	601,7
f. Asignación DEGs						402,0	0,0	0,0	0,0	0,0	0,0	0,0	0,0	0,0	0,0	0,0	0,0	0,0	0,0	0,0	0,0	0,0
2. Variación de Activos (Fondos Petroleros)	-30,2	3,5	-998,7	-207,3	1.106,9	126,0	24,4	-212,8	2,0	0,0	2,0	0,0	0,0	0,0	0,0	0,0	0,0	0,0	0,0	0,0	0,0	0,0
<b>Financiamiento Interno</b>	<b>-173,2</b>	<b>-266,9</b>	<b>347,3</b>	<b>-1.122,0</b>	<b>-485,1</b>	<b>1.279,0</b>	<b>490,1</b>	<b>-1.699,4</b>	<b>608,5</b>	<b>951,9</b>	<b>-1.059,5</b>	<b>-591,5</b>	<b>-427,0</b>	<b>2.561,3</b>	<b>-1.342,4</b>	<b>-87,9</b>	<b>-648,6</b>	<b>2.939,8</b>	<b>541,4</b>	<b>-2.672,8</b>	<b>267,7</b>	<b>-38,3</b>
1. Var. Deuda Interna (a-b-c)	52,1	-43,1	-299,1	-146,4	-4,1	0,0	37,2	371,7	1.092,3	642,0	200,1	-79,7	458,4	513,5	48,0	235,1	-54,6	413,6	505,5	87,8	-238,0	-33,4
a. Desembolsos	856,9	895,4	351,1	316,5	5,5	0,0	73,4	470,8	1.399,2	1.042,7	204,5	204,2	462,9	527,6	132,6	289,7	181,6	438,8	511,9	628,1	16,9	62,7
b. Amortizaciones	718,7	788,6	650,3	462,9	9,5	0,0	36,2	99,0	306,8	400,7	4,5	283,8	4,5	14,0	84,6	54,6	236,2	25,3	6,4	540,3	254,9	96,2
c. Recompras	86,1	149,9	0,0	0,0	0,0	0,0	0,0	0,0	0,0	0,0	0,0	0,0	0,0	0,0	0,0	0,0	0,0	0,0	0,0	0,0	0,0	0,0
2. Var. Depósitos del SPNF en el BCE (1)	-271,4	-581,8	216,6	-1.326,9	-520,8	624,4	799,9	-747,6	-286,7	-25,0	-773,4	-1.218,5	-172,5	1.877,8	-1.386,8	98,5	-561,0	1.824,3	42,5	-1.825,9	114,2	-59,8
3. Var. Depósitos del SPNF en la IFIS	-128,2	-154,1	-275,0	33,6	-273,3	337,2	199,8	124,4	-6,6	265,5	1,9	-21,5	15,9	-2,9	-153,8	251,2	149,7	18,3	93,9	-22,8	37,4	32,6
4. Var. Deuda Flotante+ discrepancias	174,3	512,1	704,9	317,7	313,0	-58,6	-793,8	-1.574,1	153,1	-319,1	-500,6	723,1	-477,0	282,3	104,9	-609,1	-288,1	382,2	-173,7	-920,1	346,3	47,4
5. Transferencia utilidades BCE de periodos anteriores						376	0	0	0	0	0,0	0,0	0,0	0,0	0,0	0,0	0,0	0,0	0,0	0,0	0,0	0,0
6. Certificados de Tesorería						0	247	126	-344	389	12,6	5,0	-251,8	-109,5	45,3	-63,6	105,4	301,4	73,2	8,1	7,6	-25,1
(porcentajes del PIB)																						
<b>Resultado bajo la línea SPNF</b>	<b>-1,87</b>	<b>-0,64</b>	<b>-3,28</b>	<b>-2,34</b>	<b>-0,49</b>	<b>3,57</b>	<b>1,35</b>	<b>0,13</b>	<b>0,94</b>	<b>4,60</b>	<b>-1,20</b>	<b>-1,04</b>	<b>0,10</b>	<b>3,08</b>	<b>0,02</b>	<b>0,02</b>	<b>0,46</b>	<b>4,10</b>	<b>-0,02</b>	<b>-0,45</b>	<b>0,27</b>	<b>0,71</b>
<b>Financiamiento Externo Neto</b>	<b>-1,39</b>	<b>0,00</b>	<b>-4,12</b>	<b>0,37</b>	<b>0,30</b>	<b>1,52</b>	<b>0,64</b>	<b>2,15</b>	<b>0,39</b>	<b>3,69</b>	<b>0,01</b>	<b>-0,36</b>	<b>0,58</b>	<b>0,16</b>	<b>1,45</b>	<b>0,11</b>	<b>1,14</b>	<b>0,99</b>	<b>-0,56</b>	<b>2,19</b>	<b>0,00</b>	<b>0,75</b>
1. Var. Deuda Externa (a+b-c+d+e)	-1,31	-0,01	-1,72	0,87	-1,49	1,32	0,61	2,42	0,39	3,69	0,01	-0,36	0,58	0,16	1,45	0,11	1,14	0,99	-0,56	2,19	0,00	0,75
a. Desembolsos	1,02	2,33	2,24	3,27	0,58	1,38	2,17	3,07	2,19	3,46	0,43	0,17	0,98	0,61	1,77	0,55	0,27	0,87	0,32	2,66	0,12	0,25
b. Capitalización de intereses	0,00	0,00	0,00	0,00	0,00	0,00	0,00	0,00	0,00	0,00	0,00	0,00	0,00	0,00	0,00	0,00	0,00	0,00	0,00	0,00	0,00	0,00
c. Amortizaciones	2,34	2,33	3,95	2,47	2,17	2,02	0,88	1,31	1,27	1,24	0,29	0,40	0,26	0,32	0,20	0,31	0,25	0,47	0,34	0,44	0,04	0,10
d. Atrasos	0,01	0,00	0,00	0,07	0,10	0,04	0,03	0,04	0,03	0,02	0,01	0,00	0,01	0,01	0,01	0,01	0,00	0,01	0,01	0,00	0,00	0,00
e. Venta anticipada de petróleo neto	0,00	0,00	0,00	0,00	0,00	1,29	-0,71	0,62	-0,56	1,44	-0,14	-0,14	-0,14	-0,14	-0,14	-0,14	1,13	0,59	-0,56	-0,03	-0,08	0,60
f. Asignación DEGs	0,00	0,00	0,00	0,00	0,00	0,00	0,00	0,00	0,00	0,00	0,00	0,00	0,00	0,00	0,00	0,00	0,00	0,00	0,00	0,00	0,00	0,00
2. Variación de Activos (Fondos Petroleros)	-0,08	0,01	-2,41	-0,50	1,79	0,20	0,04	-0,27	0,00	0,00	0,00	0,00	0,00	0,00	0,00	0,00	0,00	0,00	0,00	0,00	0,00	0,00
<b>Financiamiento Interno</b>	<b>-0,47</b>	<b>-0,64</b>	<b>0,84</b>	<b>-2,70</b>	<b>-0,79</b>	<b>2,05</b>	<b>0,70</b>	<b>-2,02</b>	<b>0,55</b>	<b>0,91</b>	<b>-1,21</b>	<b>-0,68</b>	<b>-0,49</b>	<b>2,92</b>	<b>-1,42</b>	<b>-0,09</b>	<b>-0,69</b>	<b>3,11</b>	<b>0,54</b>	<b>-2,64</b>	<b>0,26</b>	<b>-0,04</b>
1. Var. Deuda Interna (a-b+c)	0,14	-0,10	-0,72	-0,35	-0,01	0,00	0,05	0,47	1,25	0,68	0,23	-0,09	0,52	0,59	0,05	0,25	-0,06	0,44	0,50	0,09	-0,24	-0,03
a. Desembolsos	2,34	2,16	0,85	0,76	0,01	0,00	0,11	0,59	1,60	1,10	0,23	0,23	0,53	0,60	0,14	0,31	0,19	0,46	0,51	0,62	0,02	0,06
b. Amortizaciones	1,96	1,90	1,57	1,12	0,02	0,00	0,05	0,12	0,35	0,42	0,01	0,32	0,01	0,02	0,09	0,06	0,25	0,03	0,01	0,53	0,25	0,10
c. Recompras	0,24	0,36	0,00	0,00	0,00	0,00	0,00	0,00	0,00	0,00	0,00	0,00	0,00	0,00	0,00	0,00	0,00	0,00	0,00	0,00	0,00	0,00
2. Var. Depósitos del SPNF en el BCE (1)	-0,74	-1,40	0,52	-3,20	-0,84	1,00	1,15	-0,94	-0,33	-0,03	-0,88	-1,39	-0,20	2,14	-1,47	0,10	-0,59	1,93	0,04	-1,81	0,11	-0,06
3. Var. Depósitos del SPNF en la IFIS	-0,35	-0,37	-0,66	0,08	-0,44	0,54	0,29	0,16	-0,01	0,28	0,00	-0,02	0,02	0,00	-0,16	0,27	0,16	0,02	0,09	-0,02	0,04	0,03
4. Var. Deuda Flotante+ discrepancias	0,48	1,23	1,70	0,77	0,51	-0,09	-1,14	-1,87	0,03	-0,43	-0,57	0,83	-0,54	0,32	0,11	-0,64	-0,30	0,40	-0,17	-0,91	0,34	0,05
5. Transferencia utilidades BCE de periodos anteriores	0,00	0,00	0,00	0,00	0,00	0,60	0,00	0,00	0,00	0,41	0,00	0,00	0,00	0,00	0,00	0,00	0,00	0,32	0,00	0,00	0,00	0,00
6. Certificados de Tesorería	0,00	0,00	0,00	0,00	0,00	0,00	0,36	0,16	-0,39	0,41	0,01	0,01	-0,29	-0,12	0,05	-0,07	0,11	0,32	0,07	0,01	0,01	-0,02

(1) Incluye Fondos Petroleros. (2) Cifras provisionales.  
FUENTE: Banco Central del Ecuador.

## 2.4 SITUACIÓN FINANCIERA DEL PRESUPUESTO DEL GOBIERNO CENTRAL (Base caja) (1)

Millones de dólares

Período	DÉFICIT (-) O SUPERÁVIT (+) GLOBAL CAJA	Ingresos corrientes y de capital	Egresos corrientes y de capital (2)	FINANCIAMIENTO DEL DÉFICIT (+) O DISPOSICIÓN DEL SUPERÁVIT (-) GLOBAL	Financiamiento externo neto	Financiamiento interno neto (3)	Variación de saldos de caja
	a=b-c	b	c	d=e+f+g=-a	e	f	g
2009 (4)(5)	-1.704,8	11.217,5	12.922,3	1.704,8	706,9	458,4	539,5
2010 (4)(5)	-1.869,3	13.289,0	15.158,3	1.869,3	932,3	981,9	-45,0
2011 (4)(6)	-451,3	17.668,6	18.119,8	451,3	1.382,5	-117,2	-814,1
2012 (4)	-1.758,1	18.971,6	20.729,7	1.758,1	674,6	1.647,7	-564,3
2013 (4)	-4.016,8	20.764,1	24.780,9	4.016,8	2.469,9	1.218,9	327,9
<b>Relación con el PIB</b>							
2009	-2,7	17,9	20,7	2,7	1,1	0,7	0,9
2010	-2,7	19,1	21,8	2,7	1,3	1,4	-0,1
2011	-0,6	22,1	22,7	0,6	1,7	-0,1	-1,0
2012	-2,0	21,7	23,7	2,0	0,8	1,9	-0,6
2013	-4,3	22,2	26,4	4,3	2,6	1,3	0,3
<b>2012</b>							
Enero - agosto	664,5	13.475,8	12.811,3	-664,5	-77,9	521,4	-1.108,1
Enero	44,2	1.451,9	1.407,8	-44,2	-55,9	-2,7	14,4
Febrero	-123,4	1.267,5	1.391,0	123,4	98,4	-2,1	27,2
Marzo	536,7	2.302,5	1.765,8	-536,7	119,6	311,1	-967,4
Abril	119,1	1.790,0	1.670,9	-119,1	-97,2	1.170,1	-1.192,0
Mayo	669,0	2.314,3	1.645,3	-669,0	-7,9	-272,7	-388,4
Junio	-217,8	1.450,3	1.668,1	217,8	-69,3	370,4	-83,3
Julio	79,7	1.557,2	1.477,6	-79,7	-22,3	45,0	-102,4
Agosto	-442,9	1.342,0	1.784,9	442,9	-43,2	-1.097,6	1.583,7
Septiembre	-19,7	1.452,1	1.471,8	19,7	551,7	24,4	-556,4
Octubre	21,5	1.804,8	1.783,3	-21,5	-31,5	-139,6	149,7
Noviembre	-687,0	1.245,7	1.932,7	687,0	35,9	624,2	26,9
Diciembre	-1.737,3	993,2	2.730,5	1.737,3	196,4	617,2	923,7
<b>2013</b>							
Enero - agosto	-114,4	14.313,9	14.428,2	114,4	1.789,8	308,9	-1.984,3
Enero	842,0	2.161,4	1.319,4	-842,0	23,2	-5,5	-859,7
Febrero	-912,7	883,2	1.795,9	912,7	1.436,7	-147,5	-376,5
Marzo	-298,6	1.540,3	1.839,0	298,6	34,8	34,2	229,6
Abril	491,3	2.536,8	2.045,5	-491,3	105,8	65,8	-662,9
Mayo	1,7	1.753,0	1.751,3	-1,7	-30,6	132,2	-103,3
Junio	-942,2	955,7	1.897,9	942,2	99,1	140,5	702,7
Julio	-283,7	1.548,8	1.832,5	283,7	209,8	43,5	30,4
Agosto	987,8	2.934,6	1.946,8	-987,8	-89,2	45,8	-944,5
Septiembre	-736,9	1.384,8	2.121,7	736,9	-40,1	19,0	758,0
Octubre	-581,4	2.176,8	2.758,3	581,4	16,8	493,4	71,3
Noviembre	-869,5	1.412,3	2.281,8	869,5	365,5	256,0	248,0
Diciembre	-1.714,5	1.476,3	3.190,8	1.714,5	338,0	141,7	1.234,9
<b>2014</b>							
Enero - agosto (4)	-3.110,3	12.983,4	16.093,6	3.110,3	1.862,7	2.840,5	-1.593,0
Enero	637,8	2.009,3	1.371,5	-637,8	379,9	119,4	-1.137,0
Febrero	-657,2	1.515,6	2.172,8	657,2	50,3	194,3	412,6
Marzo	-397,9	1.371,4	1.769,2	397,9	-39,7	481,3	-43,8
Abril	-90,1	2.091,6	2.181,7	90,1	-72,3	114,7	47,8
Mayo	-219,4	1.902,6	2.122,0	219,4	2,7	50,9	165,7
Junio	-1.078,6	1.275,9	2.354,5	1.078,6	615,8	2.035,4	-1.572,7
Julio	-470,1	1.623,4	2.093,5	470,1	79,8	-275,7	666,1
Agosto	-834,8	1.193,7	2.028,5	834,8	846,2	120,2	-131,6

(1) Los valores están presentados en US dólares. (2) Excluye el servicio de amortización de la deuda. (3) Incluye negociación de bonos, saldos netos de otras entidades y fondos, y reembolsos por créditos. (4) Cifras provisionales en razón que el Ministerio de Finanzas no ha presentado la liquidación presupuestaria respectiva. (5) Cifras actualizadas del Gobierno Central en base a los datos del eSIGEF. (6) A partir del año 2011 los datos corresponden a las Operaciones de la Administración del Estado.

FUENTE: Ministerio de Finanzas - Tesorería de la Nación - Subsecretaría de Innovación Tecnológica.

## 2.4.1 DÉFICIT O SUPERÁVIT: GLOBAL, PRESUPUESTARIO Y PRIMARIO DEL PRESUPUESTO DEL GOBIERNO CENTRAL (Base caja) (1)

Millones de dólares

Período	DÉFICIT (-) O SUPERÁVIT (+) GLOBAL	Desembolsos internos y externos	Amortización interna y externa	DÉFICIT (-) O SUPERÁVIT (+) PRESUPUESTARIO	Gastos financieros (intereses)	DÉFICIT (-) O SUPERÁVIT (+) PRIMARIO
	a	b	c	d=a+b-c	e	f=a+e
2009 (2)(3)	-1.704,8	1.443,9	1.278,5	-1.539,5	530,2	-1.174,7
2010 (2)(3)	-1.869,3	2.880,6	966,4	44,9	567,2	-1.302,0
2011 (2)(4)	-451,3	2.936,6	1.671,3	814,0	663,7	212,4
2012 (2)	-1.758,1	3.845,8	1.523,4	564,3	946,7	-811,4
2013 (2)	-4.016,8	5.297,4	2.108,5	-827,9	1.182,0	-2.834,8
<b>Relación con el PIB</b>						
2009	-2,7	2,3	2,0	-2,5	0,8	-1,9
2010	-2,7	4,1	1,4	0,1	0,8	-1,9
2011	-0,6	3,7	2,1	1,0	0,8	0,3
2012	-2,0	4,4	1,7	0,6	1,1	-0,9
2013	-4,3	5,7	2,3	-0,9	1,3	-3,0
<b>2012</b>						
Enero - agosto	664,5	1.487,3	1.043,7	1.108,1	536,5	1.201,1
Enero	44,2	34,5	93,1	-14,4	14,1	58,3
Febrero	-123,4	191,5	95,2	-27,2	46,5	-76,9
Marzo	536,7	475,5	44,8	967,4	70,4	607,1
Abril	119,1	1.379,2	306,3	1.192,0	119,9	238,9
Mayo	669,0	91,8	372,4	388,4	105,0	774,0
Junio	-217,8	224,8	-76,3	83,3	121,4	-96,4
Julio	79,7	116,1	93,4	102,4	12,9	92,5
Agosto	-442,9	-1.026,1	114,8	-1.583,7	46,4	-396,4
Septiembre	-19,7	615,9	39,8	556,4	63,0	43,3
Octubre	21,5	55,4	226,5	-149,7	88,3	109,8
Noviembre	-687,0	771,2	111,1	-26,9	92,6	-594,4
Diciembre	-1.737,3	916,0	102,4	-923,7	166,2	-1.571,1
<b>2013</b>						
Enero - agosto	-114,4	3.171,7	1.073,0	1.984,2	616,8	502,4
Enero	842,0	76,0	58,3	859,7	18,3	860,3
Febrero	-912,7	1.586,5	297,3	376,5	37,6	-875,1
Marzo	-298,6	157,5	88,5	-229,6	103,4	-195,2
Abril	491,3	281,4	109,9	662,9	90,8	582,1
Mayo	1,7	239,1	137,5	103,3	81,8	83,6
Junio	-942,2	332,7	93,2	-702,7	230,4	-711,8
Julio	-283,7	296,9	43,6	-30,4	9,8	-273,9
Agosto	987,8	201,6	244,9	944,5	44,6	1.032,4
Septiembre	-736,9	198,5	219,6	-758,0	125,1	-611,7
Octubre	-581,4	885,1	374,9	-71,3	108,7	-472,7
Noviembre	-869,5	707,0	85,5	-248,0	69,9	-799,6
Diciembre	-1.714,5	335,1	355,4	-1.734,8	261,4	-1.453,1
<b>2014</b>						
Enero - agosto (2)	-3.110,3	5.697,7	2.294,5	292,9	695,2	-2.415,1
Enero	637,8	314,4	15,2	937,0	25,2	663,0
Febrero	-657,2	689,9	445,3	-412,6	55,0	-602,2
Marzo	-397,9	572,6	131,0	43,8	127,9	-270,0
Abril	-90,1	313,0	270,7	-47,8	117,3	27,2
Mayo	-219,4	279,1	225,5	-165,7	89,9	-129,5
Junio	-1.078,6	2.857,2	605,9	1.172,7	202,4	-876,2
Julio	-470,1	223,2	419,1	-666,1	29,0	-441,1
Agosto	-834,8	448,2	181,8	-568,4	48,6	-786,3

(1) Los valores están presentados en US dólares. (2) Cifras provisionales en razón que el Ministerio de Finanzas no ha presentado la liquidación presupuestaria respectiva. (3) Cifras actualizadas del Gobierno Central en base a los datos del eSIGEF.

(4) A partir del año 2011 los datos corresponden a las Operaciones de la Administración del Estado.

FUENTE: Ministerio de Finanzas - Tesorería de la Nación - Subsecretaría de Innovación Tecnológica.

## 2.4.2 INGRESOS CORRIENTES Y DE CAPITAL DEL PRESUPUESTO DEL GOBIERNO CENTRAL (Base caja) (1)

Millones de dólares

Período	TOTAL INGRESOS	PETROLEROS	NO PETROLEROS						
			Total	A las importaciones	A la renta (2)	Al valor agregado	A los consumos especiales	Otros (3)	
			a=b+c	b	c=d+e+f+g+h	d	e	f	g
2009 (4)(5)	11.217,5	3.025,8	8.191,7	1.002,1	1.800,8	2.943,2	448,9	1.996,6	
2010 (4)(5)	13.289,0	4.283,7	9.005,3	1.145,9	2.068,0	3.337,9	524,7	1.928,8	
2011 (4)(6)	17.668,6	7.182,4	10.486,2	1.157,9	2.558,6	3.883,3	614,4	2.272,0	
2012 (4)	18.971,6	6.064,3	12.907,4	1.287,7	2.854,5	4.821,5	677,0	3.266,8	
2013 (4)	20.764,1	6.038,9	14.725,2	1.342,0	3.360,4	5.573,9	755,9	3.693,0	
<b>Relación con el PIB</b>									
2009	17,9	4,8	13,1	1,6	2,9	4,7	0,7	3,2	
2010	19,1	6,2	12,9	1,6	3,0	4,8	0,8	2,8	
2011	22,1	9,0	13,1	1,5	3,2	4,9	0,8	2,8	
2012	21,7	6,9	14,8	1,5	3,3	5,5	0,8	3,7	
2013	22,2	6,4	15,7	1,4	3,6	5,9	0,8	3,9	
<b>2012</b>	<b>Enero - agosto</b>	<b>13.475,8</b>	<b>4.515,1</b>	<b>8.960,8</b>	<b>859,8</b>	<b>2.135,1</b>	<b>3.307,8</b>	<b>460,6</b>	<b>2.197,5</b>
	Enero	1.451,9	382,9	1.069,1	99,9	242,2	470,1	57,9	198,9
	Febrero	1.267,5	270,1	997,4	100,1	175,0	386,4	48,0	287,9
	Marzo	2.302,5	1.056,4	1.246,1	108,5	304,1	452,2	54,1	327,2
	Abril	1.790,0	564,1	1.225,8	85,3	537,4	311,9	52,0	239,4
	Mayo	2.314,3	1.110,9	1.203,4	115,7	279,3	442,1	59,2	307,1
	Junio	1.450,3	428,7	1.021,7	110,0	164,0	384,3	62,9	300,4
	Julio	1.557,2	468,5	1.088,7	111,4	242,0	394,9	59,4	281,0
	Agosto	1.342,0	233,5	1.108,5	128,8	191,1	466,0	67,1	255,6
	Septiembre	1.452,1	576,3	875,8	98,5	207,6	305,6	48,8	215,2
	Octubre	1.804,8	723,5	1.081,3	98,6	207,1	433,5	56,6	285,6
	Noviembre	1.245,7	182,6	1.063,1	105,7	168,1	427,0	60,0	302,3
	Diciembre	993,2	66,9	926,3	125,2	136,6	347,5	50,9	266,1
<b>2013</b>	<b>Enero - agosto</b>	<b>14.313,9</b>	<b>4.201,2</b>	<b>10.112,7</b>	<b>887,0</b>	<b>2.495,1</b>	<b>3.776,4</b>	<b>502,2</b>	<b>2.451,9</b>
	Enero	2.161,4	559,8	1.601,6	112,9	381,8	674,3	78,8	353,8
	Febrero	883,2	8,4	874,8	97,0	116,0	332,6	59,7	269,4
	Marzo	1.540,3	479,6	1.060,7	105,6	220,7	405,3	57,9	271,3
	Abril	2.536,8	892,4	1.644,5	109,5	732,0	442,5	59,0	301,5
	Mayo	1.753,0	333,6	1.419,4	114,0	336,0	539,4	67,6	362,5
	Junio	955,7	47,6	908,0	104,2	144,7	366,2	51,3	241,7
	Julio	1.548,8	178,5	1.370,3	123,0	322,6	534,4	67,6	322,8
	Agosto	2.934,6	1.701,2	1.233,4	120,9	241,5	481,6	60,5	328,9
	Septiembre	1.384,8	335,0	1.049,9	105,0	257,9	384,2	59,4	243,3
	Octubre	2.176,8	826,9	1.350,0	118,3	255,3	568,4	64,9	343,1
	Noviembre	1.412,3	315,9	1.096,4	120,4	168,8	403,7	63,0	340,5
	Diciembre	1.476,3	360,0	1.116,3	111,3	183,1	441,2	66,4	314,1
<b>2014</b>	<b>Enero - agosto (4)</b>	<b>12.983,4</b>	<b>1.578,7</b>	<b>11.404,7</b>	<b>865,8</b>	<b>2.683,4</b>	<b>3.891,6</b>	<b>523,1</b>	<b>3.440,7</b>
	Enero	2.009,3	486,0	1.523,3	103,6	360,3	706,8	83,6	268,9
	Febrero	1.515,6	175,5	1.340,1	94,1	167,0	348,0	53,7	677,3
	Marzo	1.371,4	204,6	1.166,8	90,1	262,4	451,3	57,3	305,6
	Abril	2.091,6	221,5	1.870,0	106,2	777,1	444,3	61,3	481,2
	Mayo	1.902,6	182,0	1.720,6	124,5	329,6	496,0	66,3	704,3
	Junio	1.275,9	167,5	1.108,3	111,0	182,4	444,1	63,6	307,2
	Julio	1.623,4	139,7	1.483,7	113,0	366,1	573,0	67,5	364,1
	Agosto	1.193,7	2,0	1.191,7	123,3	238,4	428,1	69,8	332,1

(1) Los valores están presentados en US dólares. (2) A partir de enero de 2003 los valores correspondientes al Impuesto a la Circulación de Capitales están sumados al Impuesto a la Renta. El Impuesto a la Circulación de Capitales se deroga en el art. 214 de la Ley de Promoción de Inversión y participación ciudadana (Trole II), entrando en vigencia el 1 de enero de 2001. (3) Contiene transferencias, ingresos provenientes de entidades y organismos, venta de activos, tasas y contribuciones, utilidad en venta de bonos e ingresos por fondos petroleros. (4) Cifras provisionales en razón que el Ministerio de Finanzas no ha presentado la liquidación presupuestaria respectiva. (5) Cifras actualizadas del Gobierno Central en base a los datos del eSIGEF.

(6) A partir del año 2011 los datos corresponden a las Operaciones de la Administración del Estado.

FUENTE: Ministerio de Finanzas - Tesorería de la Nación - Subsecretaría de Innovación Tecnológica.

## 2.4.3 EGRESOS DEL PRESUPUESTO DEL GOBIERNO CENTRAL (Base caja) (1)

Millones de dólares

Período	TOTAL		SECTORES											
	Excluye amortización	Incluye amortización e intereses	Servicios generales	Educación y cultura	Salud y desarrollo comunal	Desarrollo agropecuario	Transportes y comunicaciones	Otros	Servicio de la deuda					
									TOTAL	Intereses		Amortización		
	a=b-l-m	b=c+d+e+f+g+h+i	c	d	e	f	g	h	i=j+k+l+m	j	k	l	m	
2009 (2)(3)	12.922,3	14.200,8	6.670,7	2.038,1	879,5	430,0	1.119,9	1.253,8	1.808,7	318,0	212,1	1.106,0	172,6	
2010 (2)(3)	15.158,3	16.124,7	7.506,4	2.162,8	1.130,6	256,2	1.103,8	2.431,3	1.533,6	324,8	242,5	529,7	436,7	
2011 (2)(4)	18.119,8	19.791,1	9.044,3	2.696,6	1.288,7	293,8	1.110,4	3.022,3	2.335,0	387,0	276,7	958,9	712,4	
2012 (2)	20.729,7	22.253,2	10.161,1	2.986,3	1.658,5	403,4	1.362,5	3.211,1	2.470,1	489,4	457,3	1.041,2	482,3	
2013 (2)	24.780,9	26.889,4	11.524,9	3.688,8	1.951,2	346,5	1.809,8	4.277,6	3.290,5	651,1	530,9	1.106,8	1.001,7	
<b>Relación con el PIB</b>														
2009	20,7	22,7	10,7	3,3	1,4	0,7	1,8	2,0	2,9	0,5	0,3	1,8	0,3	
2010	21,8	23,2	10,8	3,1	1,6	0,4	1,6	3,5	2,2	0,5	0,3	0,8	0,6	
2011	22,7	24,8	11,3	3,4	1,6	0,4	1,4	3,8	2,9	0,5	0,3	1,2	0,9	
2012	23,7	25,4	11,6	3,4	1,9	0,5	1,6	3,7	2,8	0,6	0,5	1,2	0,6	
2013	26,4	28,7	12,3	3,9	2,1	0,4	1,9	4,6	3,5	0,7	0,6	1,2	1,1	
<b>2012</b>	<b>Enero - agosto</b>	<b>12.811,3</b>	<b>13.855,0</b>	<b>6.421,6</b>	<b>1.826,6</b>	<b>925,3</b>	<b>229,7</b>	<b>871,5</b>	<b>2.000,1</b>	<b>1.580,2</b>	<b>289,4</b>	<b>247,1</b>	<b>728,3</b>	<b>315,4</b>
	Enero	1.407,8	1.500,8	670,5	238,0	98,3	17,4	114,4	255,0	107,2	12,2	1,8	86,1	7,0
	Febrero	1.391,0	1.486,2	732,0	250,0	98,3	22,1	90,3	151,7	141,7	28,2	18,4	92,6	2,6
	Marzo	1.765,8	1.810,6	837,6	232,1	123,5	40,3	103,1	358,8	115,2	67,9	2,5	42,1	2,7
	Abril	1.670,9	1.977,2	813,5	207,5	153,1	26,7	118,4	231,9	426,1	23,7	96,1	140,9	165,3
	Mayo	1.645,3	2.017,8	813,7	227,6	112,6	27,1	71,7	287,7	477,4	24,6	80,3	96,2	276,3
	Junio	1.668,1	1.591,8	852,8	208,2	90,5	36,2	101,1	258,0	45,1	96,2	25,2	73,8	-150,0
	Julio	1.477,6	1.571,0	734,3	222,3	126,9	32,6	142,6	206,0	106,3	9,8	3,1	85,6	7,8
	Agosto	1.784,9	1.899,7	967,1	240,8	122,2	27,3	130,0	251,0	161,2	26,7	19,8	111,1	3,7
	Septiembre	1.471,8	1.511,6	708,7	221,4	90,3	29,0	113,7	245,7	102,8	51,0	12,0	33,2	6,6
	Octubre	1.783,3	2.009,8	857,6	254,1	187,7	30,6	123,4	241,5	314,8	17,5	70,8	81,1	145,4
	Noviembre	1.932,7	2.043,8	917,0	254,0	186,4	41,2	147,0	294,6	203,7	19,3	73,4	107,6	3,5
	Diciembre	2.730,5	2.832,9	1.256,2	430,3	268,7	73,0	107,0	429,2	268,6	112,2	54,0	90,9	11,5
<b>2013</b>	<b>Enero - agosto</b>	<b>14.428,2</b>	<b>15.501,3</b>	<b>6.679,8</b>	<b>2.015,3</b>	<b>1.159,5</b>	<b>195,5</b>	<b>1.187,7</b>	<b>2.573,7</b>	<b>1.689,8</b>	<b>344,0</b>	<b>272,8</b>	<b>539,6</b>	<b>533,4</b>
	Enero	1.319,4	1.377,7	707,2	176,2	78,7	6,3	143,1	189,7	76,6	15,8	2,5	22,3	35,9
	Febrero	1.795,9	2.093,2	787,7	254,1	142,7	17,1	137,7	418,9	334,9	15,3	22,3	94,8	202,4
	Marzo	1.839,0	1.927,4	870,7	248,4	151,0	20,5	156,8	288,1	191,9	88,4	15,1	33,8	54,6
	Abril	2.045,5	2.155,3	981,2	280,3	197,7	21,1	178,9	295,6	200,6	16,0	74,8	84,0	25,9
	Mayo	1.751,3	1.888,8	772,4	241,9	137,0	27,6	134,8	355,8	219,3	20,5	61,3	104,0	33,5
	Junio	1.897,9	1.991,1	779,9	262,5	130,9	39,8	145,0	309,3	323,6	166,2	64,2	90,3	2,9
	Julio	1.832,5	1.876,1	849,6	271,2	163,1	37,9	141,6	359,4	53,4	3,9	5,9	21,0	22,6
	Agosto	1.946,8	2.191,7	931,1	280,7	158,4	25,2	149,8	357,0	289,5	17,8	26,8	89,4	155,5
	Septiembre	2.121,7	2.341,3	1.032,3	310,9	138,3	27,5	144,0	343,6	344,7	106,0	19,1	124,3	95,3
	Octubre	2.758,3	3.133,2	1.443,7	346,1	197,3	29,0	208,5	425,0	483,7	30,9	77,9	88,3	286,6
	Noviembre	2.281,8	2.367,3	980,1	467,9	146,0	34,1	184,8	399,0	155,4	7,1	62,8	82,1	3,4
	Diciembre	3.190,8	3.546,3	1.389,0	548,6	310,2	60,3	84,9	536,4	616,9	163,1	98,3	272,5	83,0
<b>2014</b>	<b>Enero - agosto (2)</b>	<b>16.093,6</b>	<b>18.388,2</b>	<b>8.042,1</b>	<b>2.085,5</b>	<b>1.225,3</b>	<b>268,3</b>	<b>1.029,9</b>	<b>2.747,4</b>	<b>2.989,7</b>	<b>345,2</b>	<b>350,0</b>	<b>869,0</b>	<b>1.425,6</b>
	Enero	1.371,5	1.386,6	697,6	157,4	85,9	4,2	125,6	275,5	40,3	12,9	12,3	9,2	6,0
	Febrero	2.172,8	2.618,0	1.193,5	275,4	139,8	20,1	95,4	393,5	500,3	25,6	29,4	92,9	352,3
	Marzo	1.769,2	1.900,3	837,9	262,9	132,2	39,3	120,6	248,4	258,9	127,6	0,2	125,9	5,1
	Abril	2.181,7	2.452,4	1.055,6	309,7	179,7	38,1	142,2	339,1	388,0	24,9	92,4	164,0	106,7
	Mayo	2.122,0	2.347,5	1.202,6	223,8	152,9	29,9	154,5	268,4	315,4	11,1	78,8	86,4	139,1
	Junio	2.354,5	2.960,4	989,3	237,3	189,4	61,1	191,3	483,7	808,3	119,3	83,1	255,2	350,7
	Julio	2.093,5	2.512,7	1.030,6	319,1	172,6	46,4	94,3	401,6	448,1	12,1	16,9	42,5	376,6
	Agosto	2.028,5	2.210,3	1.034,8	299,9	172,7	29,1	106,0	337,2	230,4	11,7	36,9	92,8	89,1

(1) Los valores están presentados en US dólares. La distribución sectorial del gasto, excepto el servicio de la deuda, ha sido estimada. (2) Cifras provisionales en razón que el Ministerio de Finanzas no ha presentado la liquidación presupuestaria respectiva. (3) Cifras actualizadas del Gobierno Central en base a los datos del eSIGEF. (4) A partir del año 2011 los datos corresponden a las Operaciones de la Administración del Estado.

FUENTE: Ministerio de Finanzas - Tesorería de la Nación - Subsecretaría de Innovación Tecnológica.



## 2.5 ESTADO Y MOVIMIENTO DE LA DEUDA PÚBLICA INTERNA DEL GOBIERNO CENTRAL

Millones de dólares

Período	ESTADO DE LA DEUDA PÚBLICA INTERNA				MOVIMIENTO DE LA DEUDA PÚBLICA INTERNA		
	Total	Bonos del Estado (1)	Certificados de Tesorería	BCE, IESS, Bde (2)	Desembolsos	Amortización (3)	Intereses
	Saldos al final del período				Movimientos del período		
	a=b+c+d	b	c	d			
2006	3.277,64	2.824,55	292,66	160,43	2.668,11	3.076,84	220,23
2007	3.240,08	3.086,53	0,05	153,50	1.679,41	1.717,18	179,09
2008	3.645,42	3.559,42	0,16	85,84	1.690,69	1.285,36	144,04
2009	2.842,24	2.729,01	0,00	113,28	595,70	1.398,67	180,21
2010	4.664,99	3.698,16	0,00	966,87	2.258,96	436,21	224,20
2011	4.506,45	3.658,58	0,00	847,90	552,61	711,23	247,30
2012	7.780,50	6.950,30	0,00	830,24	3.754,31	480,26	425,00
2013	9.926,58	9.124,62	0,00	801,97	3.147,44	1.001,40	500,52
<b>Relación con el PIB</b>							
2006	7,00	6,04	0,63	0,34	5,70	6,57	0,47
2007	6,35	6,05	0,00	0,30	3,29	3,37	0,35
2008	5,90	5,76	0,00	0,14	2,72	1,98	0,22
2009	4,55	4,37	0,00	0,18	0,95	2,19	0,28
2010	6,88	5,45	0,00	1,43	3,33	0,62	0,33
2011	5,79	4,70	0,00	1,09	0,71	0,91	0,32
2012	9,03	8,07	0,00	0,96	4,36	0,56	0,49
2013	10,59	9,73	0,00	0,86	3,36	1,07	0,53
<b>2013</b>							
Enero - octubre	9.287,78	8.481,35	0,00	806,48	2.422,39	915,10	357,95
Enero	7.874,43	7.046,47	0,00	828,00	129,88	35,9	2,22
Febrero	7.766,85	6.941,28	0,00	825,61	95,31	202,9	21,16
Marzo	7.866,30	7.044,27	0,00	822,07	154,04	54,6	14,65
Abril	8.035,18	7.215,32	0,00	819,90	194,75	25,9	73,77
Mayo	8.208,81	7.391,09	0,00	817,76	207,20	33,6	87,31
Junio	8.418,70	7.603,25	0,00	815,49	212,63	2,7	37,25
Julio	8.546,61	7.733,45	0,00	813,19	168,10	40,2	6,07
Agosto	8.624,58	7.813,58	0,00	811,04	232,33	154,4	20,81
Septiembre	8.744,95	7.936,28	0,00	808,71	208,93	88,6	17,83
Octubre	9.287,78	8.481,35	0,00	806,48	819,22	276,4	76,87
Noviembre	9.644,29	8.840,09	0,00	804,23	359,84	3,3	62,03
Diciembre	9.926,58	9.124,62	0,00	801,97	365,21	83,0	80,54
<b>2014</b>							
Enero - octubre	11.651,97	10.869,73	0,00	782,28	3.249,64	1.524,21	493,76
Enero	10.047,49	9.247,84	0,00	799,69	126,91	6,0	12,09
Febrero	10.456,41	9.658,92	0,00	797,52	761,20	352,3	27,34
Marzo	10.869,74	10.074,60	0,00	795,19	418,40	5,1	22,89
Abril	11.075,62	10.282,80	0,00	792,86	312,52	106,6	95,81
Mayo	11.309,88	10.519,29	0,00	790,63	373,30	139,0	99,80
Junio	11.295,03	10.505,10	0,00	789,97	411,58	426,4	51,98
Julio	11.152,56	10.364,99	0,00	787,61	164,76	307,2	16,59
Agosto	11.176,53	10.390,73	0,00	785,85	145,74	121,8	36,14
Septiembre	11.279,64	10.495,61	0,00	784,07	132,78	29,7	32,98
Octubre	11.651,97	10.869,73	0,00	782,28	402,45	30,1	98,14

(1) Se incluye los saldos de Bonos del Estado, AGD, FILANBANCO y CFN. (2) Consolidación de deudas del Gobierno con el Banco Central del Ecuador, IESS y Banco del Estado. (3) Incluye en amortización las recompras de Bonos del Estado en FILANBANCO, AGD y CFN.

FUENTE: Ministerio de Finanzas.

# COMERCIO EXTERIOR

## EXPORTACIONES, IMPORTACIONES Y TÉRMINOS DE INTERCAMBIO

Millones de Dólares FOB

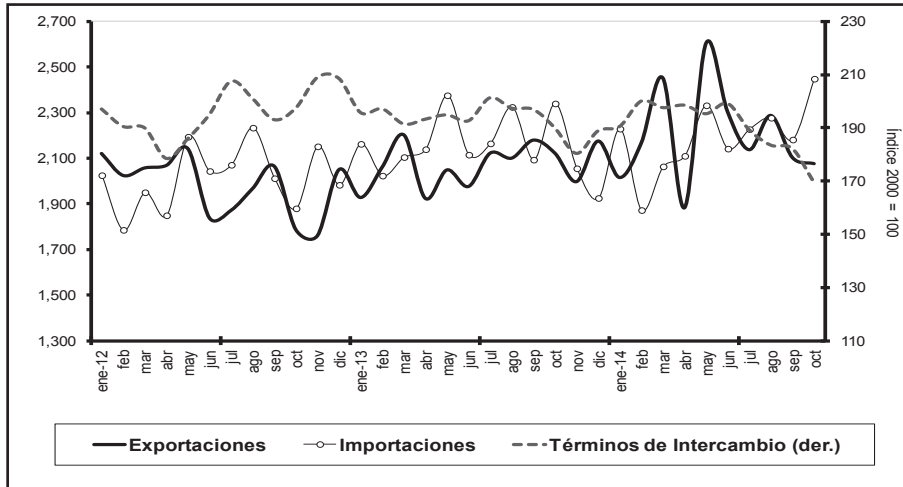

## EXPORTACIONES POR GRUPO DE PRODUCTOS

Millones de Dólares FOB

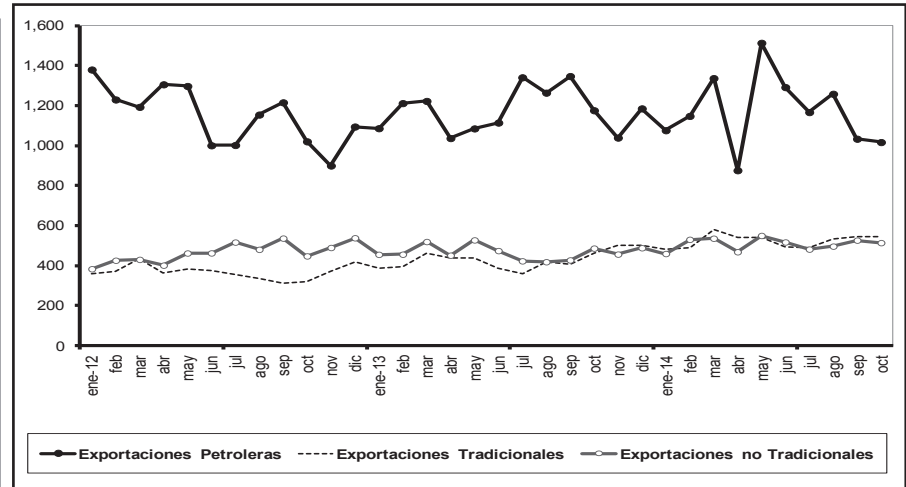

## IMPORTACIONES POR USO O DESTINO ECONÓMICO

Millones de Dólares FOB

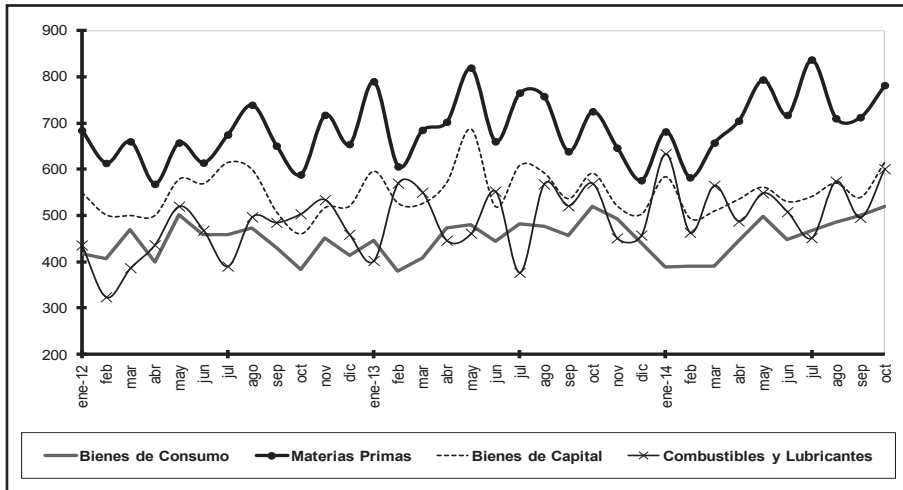

## EXPORTACIONES POR ÁREA ECONÓMICA

OCTUBRE 2014

Porcentaje

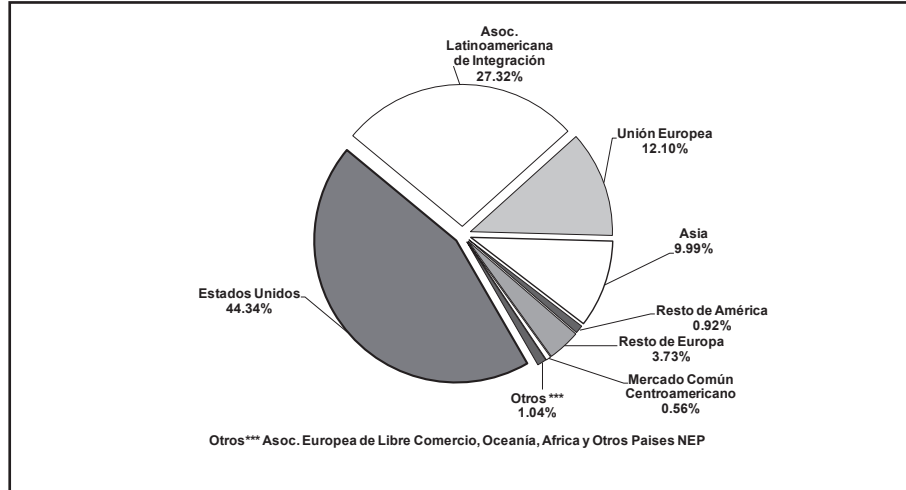

# SECTOR EXTERNO

## BALANZA COMERCIAL

Millones de Dólares

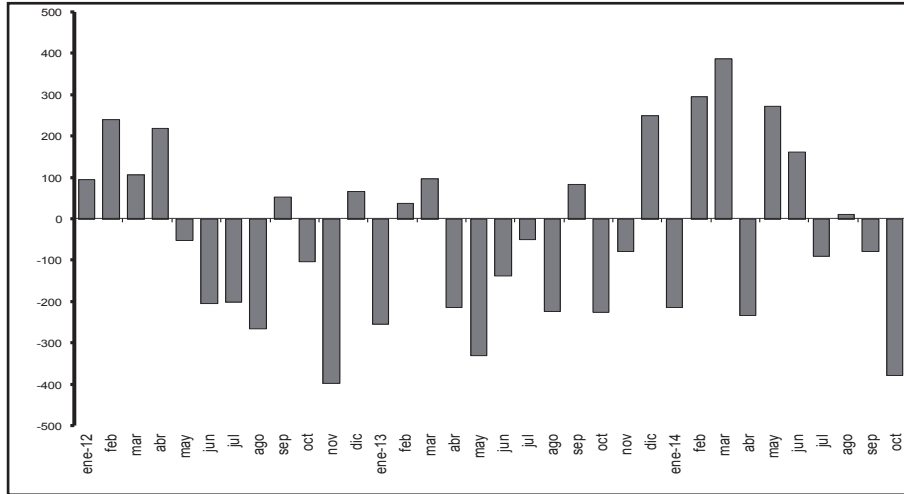

## DEUDA EXTERNA

Millones de Dólares

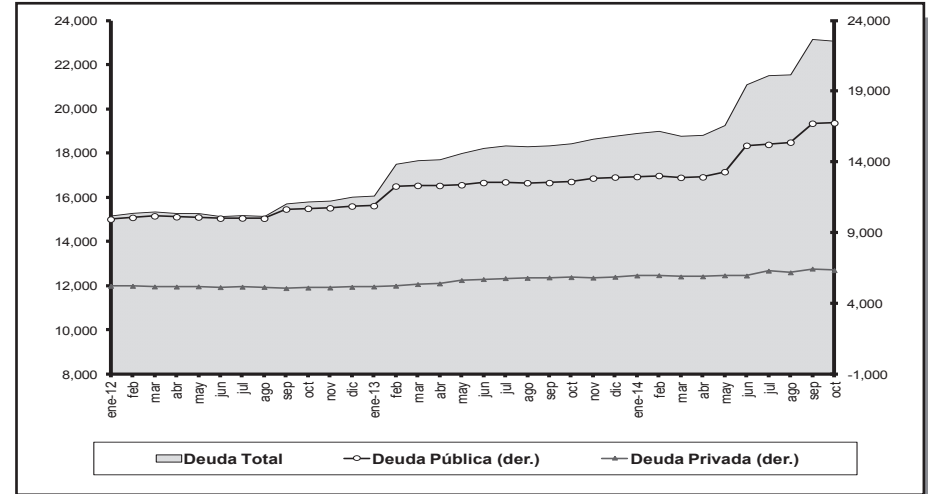

## INDICE DEL TIPO DE CAMBIO EFECTIVO REAL

(Base 2007 = 100)



## INDICE DEL TIPO DE CAMBIO REAL BILATERAL

(Base 2007 = 100)

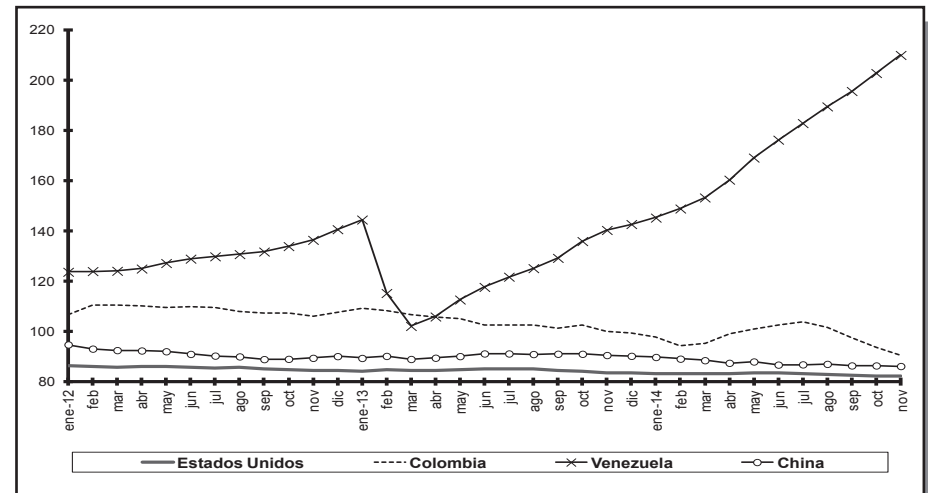

## 3.1.1 EXPORTACIONES POR PRODUCTO PRINCIPAL (1)

Miles de dólares FOB

Período	TOTAL EXPORTA- CIONES	TOTAL PRIMARIOS	PRIMARIOS										
			Petróleo crudo (7)	Banano y plátano (2)	Café	Camarón	Cacao	Abacá	Madera	Atún (3)	Pescado	Flores naturales	Otros
2009	13.863.058	10.525.452	6.284.131	1.995.654	46.744	664.419	342.633	12.888	99.473	88.917	144.685	546.701	299.207
2010	17.489.928	13.520.561	8.951.941	2.032.769	55.911	849.674	349.920	13.126	131.476	94.932	142.473	607.765	290.574
2011	22.322.353	17.336.785	11.799.973	2.246.465	116.749	1.178.389	473.606	12.907	150.510	77.286	180.095	675.679	425.127
2012	23.764.762	18.376.856	12.711.229	2.078.402	74.984	1.278.399	344.897	16.989	160.762	107.476	216.781	713.502	673.437
2013	24.847.847	20.102.151	13.411.759	2.354.623	28.046	1.784.936	425.744	13.926	172.192	108.908	156.055	808.135	837.827
<b>2012</b>													
Enero - octubre	19.951.693	15.486.973	10.839.323	1.725.086	63.969	1.060.121	252.755	15.043	132.278	82.470	182.983	617.238	515.707
Noviembre	1.761.889	1.333.377	847.699	166.169	5.556	107.341	41.552	682	14.789	8.936	16.075	46.687	77.890
Diciembre	2.051.181	1.556.506	1.024.206	187.146	5.459	110.937	50.589	1.264	13.694	16.070	17.723	49.577	79.841
<b>2013</b>													
Enero - octubre	20.673.460	16.650.314	11.258.457	1.944.056	24.098	1.407.093	305.187	11.757	143.238	96.013	128.786	689.065	642.564
Enero	1.928.952	1.589.174	1.048.794	216.921	2.572	92.687	31.980	1.228	11.665	9.074	15.865	84.715	73.671
Febrero	2.061.903	1.701.427	1.171.419	197.417	4.386	105.965	38.148	1.388	12.312	11.397	14.850	88.223	55.921
Marzo	2.203.191	1.768.560	1.165.254	239.613	4.733	131.039	37.184	1.402	13.919	9.035	14.089	81.244	71.050
Abril	1.925.022	1.532.982	987.015	221.540	1.820	134.572	28.788	915	13.422	13.957	11.376	45.500	74.077
Mayo	2.049.717	1.631.910	1.050.605	191.562	1.299	171.917	21.723	1.169	16.134	11.104	14.185	80.789	71.424
Junio	1.977.302	1.579.802	1.079.498	174.811	1.403	148.862	16.683	1.165	16.078	8.852	13.578	56.168	62.705
Julio	2.123.106	1.735.499	1.270.303	164.178	1.407	133.294	16.404	1.129	15.205	7.660	10.904	65.664	49.354
Agosto	2.101.360	1.690.980	1.177.627	183.440	1.757	167.952	21.404	1.122	15.741	7.436	14.385	48.940	51.177
Septiembre	2.180.067	1.741.006	1.238.610	172.395	2.486	142.636	43.608	1.073	14.712	6.867	10.560	56.540	51.519
Octubre	2.122.840	1.678.974	1.069.332	182.180	2.234	178.170	49.265	1.167	14.050	10.633	8.993	81.283	81.667
Noviembre	1.998.394	1.589.702	969.409	189.371	1.973	203.432	67.952	939	13.918	5.493	10.876	44.788	81.549
Diciembre	2.175.992	1.862.135	1.183.893	221.196	1.975	174.411	52.604	1.230	15.036	7.402	16.393	74.281	113.714
<b>2014 (6)</b>													
Enero - octubre	22.033.911	18.501.049	11.504.221	2.156.479	19.440	2.170.911	422.416	10.571	185.160	79.880	150.094	688.139	1.113.739
Enero	2.016.401	1.713.656	1.059.150	233.286	1.662	183.761	29.239	877	15.206	3.860	13.243	78.959	94.413
Febrero	2.167.528	1.819.262	1.090.015	191.530	1.707	209.926	37.225	875	13.878	7.836	18.634	129.474	118.163
Marzo	2.451.696	2.045.687	1.264.241	231.224	2.799	235.767	51.417	1.357	19.586	13.633	19.677	83.117	122.868
Abril	1.883.747	1.526.585	838.187	220.172	2.771	223.367	42.838	1.108	16.067	9.812	17.470	47.194	107.598
Mayo	2.604.082	2.208.937	1.494.127	228.904	806	228.264	39.325	990	17.417	9.086	12.972	70.902	106.144
Junio	2.303.368	1.976.014	1.290.071	202.456	806	206.503	43.701	1.173	18.765	8.193	12.381	79.765	112.200
Julio	2.138.034	1.818.281	1.165.224	210.652	1.468	200.725	32.406	752	19.079	6.323	16.936	44.417	120.298
Agosto	2.288.113	1.930.020	1.256.990	217.941	1.702	219.539	44.750	1.272	21.645	9.960	15.352	41.337	99.532
Septiembre	2.103.906	1.729.328	1.031.365	204.928	3.254	227.357	56.773	1.063	22.267	3.701	14.404	58.214	106.002
Octubre	2.077.037	1.733.280	1.014.851	215.386	2.464	235.700	44.741	1.105	21.250	7.476	9.026	54.761	126.520

... / ...

## 3.1.1 EXPORTACIONES POR PRODUCTO PRINCIPAL (1) (Cont.)

Miles de dólares FOB

Período	TOTAL INDUSTRIA- LIZADOS	INDUSTRIALIZADOS									
		Derivados de petróleo (4)	Café elaborado	Elaborados de cacao	Harina de pescado	Otros elaborados productos del mar	Químicos y fármacos	Manufacturas de metales (5)	Sombreros	Manufacturas de textiles	Otros
2009	3.337.606	680.507	92.972	60.001	74.626	650.106	118.691	532.750	7.002	162.984	957.969
2010	3.969.367	721.287	105.034	74.993	97.161	622.507	190.229	707.644	10.204	191.046	1.249.262
2011	4.985.568	1.144.895	143.427	112.914	117.474	895.014	204.826	695.927	15.728	179.021	1.476.341
2012	5.387.906	1.080.729	186.075	109.603	113.439	1.147.090	254.139	896.515	12.619	137.408	1.450.290
2013	4.745.696	695.972	191.037	105.036	145.641	1.393.856	194.585	514.733	11.457	139.372	1.354.007
<b>2012</b>											
Enero - octubre	4.464.719	958.499	147.702	90.784	85.219	927.962	227.004	695.960	10.389	116.629	1.204.571
Noviembre	428.512	51.888	17.193	9.649	15.228	88.485	13.330	103.676	1.166	10.822	117.074
Diciembre	494.675	70.342	21.180	9.170	12.991	130.642	13.806	96.878	1.065	9.956	128.644
<b>2013</b>											
Enero - octubre	4.023.146	624.818	159.681	84.776	128.963	1.200.034	152.593	433.967	9.261	115.932	1.113.123
Enero	339.777	37.320	12.869	5.305	9.687	109.568	11.958	47.363	1.009	9.230	95.471
Febrero	360.477	40.168	16.654	5.319	11.331	112.353	10.871	49.575	960	7.606	105.640
Marzo	434.631	57.145	16.494	9.010	9.408	133.444	12.343	61.544	1.321	10.351	123.570
Abril	392.040	49.768	15.351	9.510	14.116	109.517	14.977	45.375	764	12.410	120.251
Mayo	417.807	34.472	17.235	7.957	13.097	135.030	25.944	50.020	862	11.536	121.656
Junio	397.500	34.821	16.347	8.174	15.805	142.407	14.506	41.685	728	10.627	112.399
Julio	387.607	70.297	16.264	9.371	14.492	103.441	16.145	38.475	715	14.426	103.980
Agosto	410.380	86.196	14.206	8.355	19.264	124.747	12.666	29.511	1.074	12.604	101.757
Septiembre	439.061	108.221	18.181	8.921	11.415	121.367	20.051	37.431	919	13.760	98.795
Octubre	443.867	106.410	16.079	12.853	10.349	108.161	13.132	32.987	910	13.382	129.604
Noviembre	408.693	69.823	13.538	9.784	7.718	99.972	31.125	45.719	1.312	11.740	117.963
Diciembre	313.857	1.331	17.818	10.477	8.960	93.851	10.867	35.047	885	11.699	122.921
<b>2014 (6)</b>											
Enero - octubre	3.532.862	211.780	130.174	107.315	77.665	1.109.267	129.180	418.113	12.719	111.213	1.225.437
Enero	302.745	16.801	9.142	6.566	5.792	91.276	18.670	33.150	800	10.114	110.434
Febrero	348.266	57.633	13.908	8.508	8.688	92.596	9.115	38.497	1.220	9.328	108.773
Marzo	406.009	72.338	13.776	10.696	7.259	114.723	13.277	39.446	1.777	11.285	121.432
Abril	357.163	37.766	12.609	10.348	5.671	116.996	12.578	42.245	1.796	9.620	107.534
Mayo	395.145	18.900	12.079	9.671	8.325	116.197	11.929	51.505	1.396	12.555	152.587
Junio	327.353	1.485	10.414	9.957	7.752	112.532	10.230	39.011	1.511	10.328	124.132
Julio	319.753	1.407	10.084	11.143	8.264	106.235	11.107	39.773	951	11.827	118.963
Agosto	358.092	1.295	12.572	11.380	12.111	127.243	11.497	44.233	1.073	13.329	123.360
Septiembre	374.578	2.184	19.078	14.289	7.899	122.238	18.938	43.421	1.029	12.330	133.173
Octubre	343.757	1.969	16.512	14.756	5.905	109.230	11.840	46.832	1.166	10.498	125.049

(1) Las cifras hasta el año 2012 son definitivas, desde 2013 son provisionales; su reproceso se realiza conforme a la recepción de documentos fuente de las operaciones de comercio exterior. (2) Se basan en las cifras de la Empresa Manifiestos y Banco Central del Ecuador. (3) Incluye atún entero, filetes de atún y demás filetes. (4) Incluye exportaciones del sector privado de combustibles, lubricantes y otros derivados del petróleo. (5) Incluye exportaciones de vehículos. (6) Incluye estimaciones por subregistro de documentos. (7) A partir de 2011, y en el marco de la Ley Reformativa a la Ley de Hidrocarburos, publicada en el Suplemento del Registro Oficial No. 244 de julio 27 de 2010, en las estadísticas de las exportaciones de petróleo crudo, se incluye a la Secretaría de Hidrocarburos (SH), del Ministerio de Recursos Naturales no Renovables del Ecuador (MRNRR), como nueva fuente de información. Esta entidad es la responsable de proveer información sobre las distintas modalidades de pago, que por concepto de tarifa, reciben las compañías petroleras privadas que operan en el Ecuador, bajo la modalidad contractual de prestación de servicios. Para fines de este cuadro, se incluye el pago en especie destinado a la exportación.

FUENTE: Declaración aduanera de exportación.

## 3.1.2 EXPORTACIONES POR GRUPOS DE PRODUCTOS (1)

Miles de dólares FOB

Período	TOTAL EXPORTA- CIONES	PETROLERAS			NO PETROLERAS							
		Total	Petróleo crudo (6)	Derivados (2)	Total	Tradicionales					No tradi- cionales	
						Total	Banano y plátano (3)	Café y elaborados	Camaron	Cacao y elaborados		Atún y pescado (4)
		a=b+e	b=c+d	c	d	e=f+l	f=g+h+i+j+k	g	h	i	j	k
2009	13.863.058	6.964.638	6.284.131	680.507	6.898.419	3.436.025	1.995.654	139.716	664.419	402.634	233.602	3.462.395
2010	17.489.927	9.673.228	8.951.941	721.287	7.816.700	3.705.706	2.032.769	160.946	849.674	424.912	237.405	4.110.994
2011	22.322.353	12.944.868	11.799.973	1.144.895	9.377.485	4.528.931	2.246.465	260.177	1.178.389	586.520	257.380	4.848.554
2012	23.764.762	13.791.957	12.711.229	1.080.729	9.972.804	4.396.616	2.078.402	261.058	1.278.399	454.500	324.257	5.576.189
2013	24.847.847	14.107.731	13.411.759	695.972	10.740.116	5.154.386	2.354.623	219.083	1.784.936	530.780	264.963	5.585.730
<b>2012</b>												
Enero - octubre	19.951.693	11.797.822	10.839.323	958.499	8.153.871	3.605.872	1.725.086	211.672	1.060.121	343.539	265.454	4.547.999
Noviembre	1.761.889	899.588	847.699	51.888	862.301	372.470	166.169	22.748	107.341	51.201	25.011	489.831
Diciembre	2.051.181	1.094.548	1.024.206	70.342	956.632	418.273	187.146	26.639	110.937	59.760	33.792	538.359
<b>2013</b>												
Enero - octubre	20.673.460	11.883.274	11.258.457	624.818	8.790.186	4.149.690	1.944.056	183.778	1.407.093	389.963	224.800	4.640.496
Enero	1.928.952	1.086.113	1.048.794	37.320	842.838	387.274	216.921	15.440	92.687	37.285	24.940	455.564
Febrero	2.061.903	1.211.588	1.171.419	40.168	850.316	394.136	197.417	21.040	105.965	43.467	26.247	456.179
Marzo	2.203.191	1.222.399	1.165.254	57.145	980.792	461.197	239.613	21.228	131.039	46.194	23.124	519.595
Abril	1.925.022	1.036.783	987.015	49.768	888.238	436.914	221.540	17.171	134.572	38.299	25.333	451.324
Mayo	2.049.717	1.085.077	1.050.605	34.472	964.640	436.982	191.562	18.534	171.917	29.680	25.289	527.658
Junio	1.977.302	1.114.319	1.079.498	34.821	862.983	388.709	174.811	17.750	148.862	24.858	22.429	474.274
Julio	2.123.106	1.340.600	1.270.303	70.297	782.506	359.481	164.178	17.671	133.294	25.775	18.563	423.025
Agosto	2.101.360	1.263.822	1.177.627	86.196	837.538	418.934	183.440	15.964	167.952	29.759	21.821	418.604
Septiembre	2.180.067	1.346.831	1.238.610	108.221	833.236	405.654	172.395	20.667	142.636	52.529	17.427	427.582
Octubre	2.122.840	1.175.741	1.069.332	106.410	947.099	460.408	182.180	18.313	178.170	62.119	19.626	486.691
Noviembre	1.998.394	1.039.233	969.409	69.823	959.162	502.420	189.371	15.511	203.432	77.736	16.368	456.742
Diciembre	2.175.992	1.185.224	1.183.893	1.331	990.768	502.276	221.196	19.794	174.411	63.081	23.795	488.492
<b>2014 (5)</b>												
Enero - octubre	22.033.911	11.716.000	11.504.221	211.780	10.317.911	5.236.708	2.156.479	149.613	2.170.911	529.731	229.974	5.081.202
Enero	2.016.401	1.075.951	1.059.150	16.801	940.450	480.759	233.286	10.805	183.761	35.805	17.102	459.691
Febrero	2.167.528	1.147.648	1.090.015	57.633	1.019.880	489.273	191.530	15.615	209.926	45.733	26.469	530.607
Marzo	2.451.696	1.336.579	1.264.241	72.338	1.115.116	578.990	231.224	16.575	235.767	62.113	33.310	536.126
Abril	1.883.747	875.953	838.187	37.766	1.007.795	539.387	220.172	15.380	223.367	53.186	27.282	468.408
Mayo	2.604.082	1.513.027	1.494.127	18.900	1.091.055	541.107	228.904	12.885	228.264	48.996	22.058	549.949
Junio	2.303.368	1.291.557	1.290.071	1.485	1.011.811	494.411	202.456	11.220	206.503	53.659	20.574	517.400
Julio	2.138.034	1.166.631	1.165.224	1.407	971.403	489.738	210.652	11.552	200.725	43.550	23.259	481.664
Agosto	2.288.113	1.258.285	1.256.990	1.295	1.029.827	533.196	217.941	14.274	219.539	56.130	25.312	496.632
Septiembre	2.103.906	1.033.549	1.031.365	2.184	1.070.357	543.784	204.928	22.332	227.357	71.062	18.105	526.573
Octubre	2.077.037	1.016.820	1.014.851	1.969	1.060.217	546.062	215.386	18.976	235.700	59.497	16.503	514.155

(1) Las cifras hasta el año 2012 son definitivas, desde 2013 son provisionales; su reproceso se realiza conforme a la recepción de documentos fuente de las operaciones de comercio exterior. (2) Incluye exportaciones del sector privado de combustibles, lubricantes y otros derivados del petróleo. (3) Se basan en las cifras de la Empresa Manifestos y Banco Central del Ecuador. (4) Incluye atún entero, filetes de atún y demás filetes. (5) Incluye estimaciones por subregistro de documentos. (6) A partir de 2011, y en el marco de la Ley Reformativa a la Ley de Hidrocarburos, publicada en el Suplemento del Registro Oficial No. 244 de julio 27 de 2010, en las estadísticas de las exportaciones de petróleo crudo, se incluye a la Secretaría de Hidrocarburos (SH), del Ministerio de Recursos Naturales no Renovables del Ecuador (MRNRR), como nueva fuente de información. Esta entidad es la responsable de proveer información sobre las distintas modalidades de pago, que por concepto de tarifa, reciben las compañías petroleras privadas que operan en el Ecuador, bajo la modalidad contractual de prestación de servicios. Para fines de este cuadro, se incluye el pago en especie destinado a la exportación.

FUENTE: Declaración Aduanera de exportación.

### 3.1.2a EXPORTACIONES POR GRUPOS DE PRODUCTOS (1)

#### Tasas de variación anual

Período	TOTAL EXPORTACIONES	PETROLERAS			NO PETROLERAS							
		Total	Petróleo Crudo (6)	Derivados (2)	Total	Tradicionales					No tradicionales	
						Total	Banano y plátano (3)	Café y elaborados	Camarón	Cacao y elaborados		Atún y pescado (4)
2009	-26,33	-40,58	-40,54	-40,96	-2,81	15,84	21,65	7,36	-6,78	38,72	21,38	-16,20
2010	26,16	38,89	42,45	5,99	13,31	7,85	1,86	15,20	27,88	5,53	1,63	18,73
2011	27,63	33,82	31,81	58,73	19,97	22,22	10,51	61,65	38,69	38,03	8,41	17,94
2012	6,46	6,54	7,72	-5,60	6,35	-2,92	-7,48	0,34	8,49	-22,51	25,98	15,01
2013	4,56	2,29	5,51	-35,60	7,69	17,24	13,29	-16,08	39,62	16,78	-18,29	0,17
<b>2012</b>												
Enero - octubre	7,97	9,49	10,85	-3,85	5,85	-2,63	-8,18	0,70	9,90	-23,57	32,54	13,71
Noviembre	-5,73	-18,01	-15,80	-42,62	11,72	-6,56	-4,22	-2,49	5,34	-35,57	22,44	31,25
Diciembre	3,85	2,06	0,92	22,20	5,97	-2,02	-3,61	-0,07	-0,81	3,81	-7,86	13,14
<b>2013</b>												
Enero - octubre	3,62	0,72	3,87	-34,81	7,80	15,08	12,69	-13,18	32,73	13,51	-15,31	2,03
Enero	-9,08	-21,27	-19,37	-52,58	13,58	8,02	15,21	0,77	2,58	9,00	-17,87	18,79
Febrero	1,80	-1,48	4,15	-61,72	6,86	6,61	10,88	0,79	17,36	-8,40	-20,55	7,08
Marzo	7,03	2,47	5,52	-35,50	13,32	6,00	10,53	23,88	8,43	-7,47	-23,94	20,73
Abril	-6,97	-20,59	-14,28	-67,70	16,31	20,63	16,48	-11,44	31,69	37,17	12,52	12,42
Mayo	-4,33	-16,35	-9,67	-74,31	14,13	14,11	0,28	8,01	41,13	3,77	3,85	14,14
Junio	7,51	11,36	22,08	-70,08	2,91	3,39	2,91	-26,27	13,70	13,68	-23,24	2,51
Julio	13,36	33,77	39,02	-20,51	-10,13	1,57	-0,51	-18,22	13,94	7,13	-29,28	-18,15
Agosto	6,75	9,48	9,51	9,03	2,87	25,57	29,72	-45,72	62,93	-2,62	-25,20	-12,89
Septiembre	5,53	10,82	9,04	36,20	-2,02	29,31	27,47	-17,87	59,24	24,49	-19,01	-20,33
Octubre	18,72	15,23	8,48	207,27	23,35	43,80	22,10	-14,97	89,43	68,99	5,38	8,73
Noviembre	13,42	15,52	14,36	34,57	11,23	34,89	13,96	-31,81	89,52	51,83	-34,55	-6,76
Diciembre	6,08	8,28	15,59	-98,11	3,57	20,08	18,19	-25,70	57,22	5,56	-29,58	-9,26
<b>2014 (5)</b>												
Enero - octubre	6,58	-1,41	2,18	-66,11	17,38	26,20	10,93	-18,59	54,28	35,84	2,30	9,50
Enero	4,53	-0,94	0,99	-54,98	11,58	24,14	7,54	-30,02	98,26	-3,97	-31,43	0,91
Febrero	5,12	-5,28	-6,95	43,48	19,94	24,14	-2,98	-25,79	98,11	5,21	0,85	16,32
Marzo	11,28	9,34	8,49	26,59	13,70	25,54	-3,50	-21,92	79,92	34,46	44,05	3,18
Abril	-2,14	-15,51	-15,08	-24,12	13,46	23,45	-0,62	-10,43	65,98	38,87	7,69	3,79
Mayo	27,05	39,44	42,22	-45,17	13,10	23,83	19,49	-30,48	32,78	65,08	-12,78	4,22
Junio	16,49	15,91	19,51	-95,73	17,25	27,19	15,81	-36,79	38,72	115,87	-8,27	9,09
Julio	0,70	-12,98	-8,27	-98,00	24,14	36,23	28,31	-34,63	50,59	68,96	25,30	13,86
Agosto	8,89	-0,44	6,74	-98,50	22,96	27,27	18,81	-10,58	30,72	88,62	16,00	18,64
Septiembre	-3,49	-23,26	-16,73	-97,98	28,46	34,05	18,87	8,05	59,40	35,28	3,89	23,15
Octubre	-2,16	-13,52	-5,09	-98,15	11,94	18,60	18,23	3,62	32,29	-4,22	-15,91	5,64

(1) Las cifras hasta el año 2012 son definitivas, desde 2013 son provisionales; su reproceso se realiza conforme a la recepción de documentos fuente de las operaciones de comercio exterior. (2) Incluye exportaciones del sector privado de combustibles, lubricantes y otros derivados del petróleo. (3) Se basan en las cifras de la Empresa Manifiestos y Banco Central del Ecuador. (4) Incluye atún entero, filetes de atún y demás filetes. (5) Incluye estimaciones por subregistro de documentos. (6) A partir de 2011, y en el marco de la Ley Reformativa a la Ley de Hidrocarburos, publicada en el Suplemento del Registro Oficial No. 244 de julio 27 de 2010, en las estadísticas de las exportaciones de petróleo crudo, se incluye a la Secretaría de Hidrocarburos (SH), del Ministerio de Recursos Naturales no Renovables del Ecuador (MRNRR), como nueva fuente de información. Esta entidad es la responsable de proveer información sobre las distintas modalidades de pago, que por concepto de tarifa, reciben las compañías petroleras privadas que operan en el Ecuador, bajo la modalidad contractual de prestación de servicios. Para fines de este cuadro, se incluye el pago en especie destinado a la exportación.

FUENTE: Declaración aduanera de exportación.



**3.1.2b PARTICIPACIÓN PORCENTUAL DE LOS PRINCIPALES PRODUCTOS DE EXPORTACIÓN (1)**  
 -Toneladas métricas y valor USD FOB (en miles)-

Período	Enero - octubre 2012				Enero - octubre 2013				Enero - octubre 2014				Variación 2014 - 2013		
	a	b	b/a	Partic. en valor	a	b	b/a	Partic. en valor	a	b	b/a	Partic. en valor	TM	Valor USD FOB	Valor unitario
	TM	Valor USD FOB	Valor unitario		TM	Valor USD FOB	Valor unitario		TM	Valor USD FOB	Valor unitario				
<b>Exportaciones Totales</b>	<b>23.375</b>	<b>19.951.692</b>	<b>854</b>		<b>24.334</b>	<b>20.673.461</b>	<b>850</b>		<b>25.677</b>	<b>22.033.910</b>	<b>858</b>		<b>5,5%</b>	<b>6,6%</b>	<b>1,0%</b>
<b>Petroleras</b>	<b>16.624</b>	<b>11.797.821</b>	<b>98,7</b>	<b>100,0%</b>	<b>17.108</b>	<b>11.883.274</b>	<b>96,8</b>	<b>100,0%</b>	<b>17.991</b>	<b>11.716.000</b>	<b>91,0</b>	<b>100,0%</b>	<b>5,2%</b>	<b>-1,4%</b>	<b>-6,0%</b>
<b>Crudo</b>	<b>15.270</b>	<b>10.839.322</b>	<b>99,3</b>	<b>91,9%</b>	<b>16.175</b>	<b>11.258.457</b>	<b>97,3</b>	<b>94,7%</b>	<b>17.706</b>	<b>11.504.220</b>	<b>90,9</b>	<b>98,2%</b>	<b>9,5%</b>	<b>2,2%</b>	<b>-6,7%</b>
<b>EP Petroecuador</b>	<b>13.301</b>	<b>9.474.435</b>	<b>99,6</b>	<b>80,3%</b>	<b>14.303</b>	<b>9.979.421</b>	<b>97,6</b>	<b>84,0%</b>	<b>15.906</b>	<b>10.355.171</b>	<b>91,1</b>	<b>88,4%</b>	<b>11,2%</b>	<b>3,8%</b>	<b>-6,7%</b>
Crudo Oriente	8.987	6.461.610	101	54,8%	9.481	6.720.899	99	56,6%	10.369	6.832.972	92	58,3%	9,4%	1,7%	-7,0%
Crudo Napo	4.313	3.012.825	98	25,5%	4.822	3.258.522	95	27,4%	5.538	3.522.199	89	30,1%	14,8%	8,1%	-5,9%
<b>SH Tarifa Cías. Priv. Prest. Servicio (2)</b>	<b>1.970</b>	<b>1.364.887</b>	<b>96,9</b>	<b>11,6%</b>	<b>1.872</b>	<b>1.279.036</b>	<b>95,5</b>	<b>10,8%</b>	<b>1.800</b>	<b>1.149.013</b>	<b>89,3</b>	<b>9,8%</b>	<b>-3,9%</b>	<b>-10,2%</b>	<b>-6,6%</b>
<b>Compañías privadas Ctto. Participación</b>	-	-	-	-	-	-	-	-	<b>0</b>	<b>36</b>	<b>0,0</b>	<b>0,0%</b>	-	-	-
<b>Derivados</b>	<b>1.353</b>	<b>958.499</b>	<b>92,7</b>	<b>8,1%</b>	<b>932</b>	<b>624.818</b>	<b>87,7</b>	<b>5,3%</b>	<b>285</b>	<b>211.780</b>	<b>97,4</b>	<b>1,8%</b>	<b>-69,5%</b>	<b>-66,1%</b>	<b>11,1%</b>
<b>No Petroleras</b>	<b>6.751</b>	<b>8.153.871</b>	<b>1.208</b>	<b>100,0%</b>	<b>7.227</b>	<b>8.790.186</b>	<b>1.216</b>	<b>100,0%</b>	<b>7.686</b>	<b>10.317.911</b>	<b>1.342</b>	<b>100,0%</b>	<b>6,4%</b>	<b>17,4%</b>	<b>10,4%</b>
<b>Tradicionales</b>	<b>4.733</b>	<b>3.605.872</b>	<b>762</b>	<b>44,2%</b>	<b>5.055</b>	<b>4.149.690</b>	<b>821</b>	<b>47,2%</b>	<b>5.479</b>	<b>5.236.708</b>	<b>956</b>	<b>50,8%</b>	<b>8,4%</b>	<b>26,2%</b>	<b>16,4%</b>
Banano y Plátano	4.317	1.725.086	400	21,2%	4.627	1.944.056	420	22,1%	4.967	2.156.479	434	20,9%	7,4%	10,9%	3,3%
Camarón	174	1.060.121	6.080	13,0%	182	1.407.093	7.716	16,0%	247	2.170.911	8.774	21,0%	35,7%	54,3%	13,7%
Cacao y elaborados	130	343.539	2.648	4,2%	152	389.963	2.565	4,4%	165	529.731	3.207	5,1%	8,7%	35,8%	25,0%
Atún y pescado	70	265.454	3.813	3,3%	63	224.800	3.576	2,6%	72	229.974	3.179	2,2%	15,1%	2,3%	-11,1%
Café y elaborados	43	211.672	4.946	2,6%	31	183.778	5.976	2,1%	27	149.613	5.577	1,5%	-12,8%	-18,6%	-6,7%
<b>No Tradicionales</b>	<b>2.018</b>	<b>4.547.999</b>	<b>2.254</b>	<b>55,8%</b>	<b>2.172</b>	<b>4.640.496</b>	<b>2.137</b>	<b>52,8%</b>	<b>2.208</b>	<b>5.081.202</b>	<b>2.301</b>	<b>49,2%</b>	<b>1,7%</b>	<b>9,5%</b>	<b>7,7%</b>
Enlatados de pescado	187	902.189	4.826	11,1%	223	1.160.239	5.196	13,2%	237	1.083.649	4.571	10,5%	6,2%	-6,6%	-12,0%
Productos mineros	40	341.744	8.649	4,2%	113	446.110	3.960	5,1%	159	919.665	5.797	8,9%	40,8%	106,2%	46,4%
Flores Naturales	100	617.238	6.153	7,6%	124	689.065	5.556	7,8%	119	688.139	5.804	6,7%	-4,4%	-0,1%	4,5%
Otras Manufacturas de metal	82	318.069	3.870	3,9%	88	293.798	3.327	3,3%	88	292.596	3.313	2,8%	0,0%	-0,4%	-0,4%
Extractos y aceites vegetales	269	314.568	1.171	3,9%	234	223.593	956	2,5%	230	243.899	1.062	2,4%	-1,8%	9,1%	11,1%
Manuf.de cuero, plástico y caucho	50	173.801	3.483	2,1%	52	177.970	3.433	2,0%	56	188.153	3.352	1,8%	8,3%	5,7%	-2,4%
Madera	217	132.278	609	1,6%	263	143.238	544	1,6%	390	185.160	474	1,8%	48,2%	29,3%	-12,8%
Jugos y conservas de frutas	50	107.350	2.139	1,3%	49	121.927	2.487	1,4%	60	166.139	2.761	1,6%	22,8%	36,3%	11,0%
Vehículos	35	377.891	10.711	4,6%	17	140.169	8.406	1,6%	10	125.517	12.344	1,2%	-39,0%	-10,5%	46,8%
Químicos y fármacos	67	227.004	3.384	2,8%	88	152.593	1.735	1,7%	57	129.180	2.283	1,3%	-35,7%	-15,3%	31,6%
Elaborados de banano	101	72.415	718	0,9%	98	75.966	775	0,9%	135	99.490	736	1,0%	38,0%	31,0%	-5,1%
Otras manuf.textiles	22	97.125	4.436	1,2%	22	95.034	4.245	1,1%	22	89.898	4.032	0,9%	-0,4%	-5,4%	-5,0%
Harina de pescado	73	85.219	1.174	1,0%	88	128.963	1.472	1,5%	55	77.665	1.403	0,8%	-36,8%	-39,8%	-4,7%
Manuf. de papel y cartón	49	52.128	1.074	0,6%	60	57.935	969	0,7%	63	62.675	990	0,6%	5,9%	8,2%	2,2%
Tabaco en rama	4	37.452	9.907	0,5%	4	40.542	9.846	0,5%	4	46.942	10.433	0,5%	9,3%	15,8%	6,0%
Maderas terciadas y prensadas	145	53.365	367	0,7%	146	48.104	330	0,5%	91	40.722	449	0,4%	-37,8%	-15,3%	36,1%
Fruta	110	42.648	388	0,5%	76	38.557	507	0,4%	70	36.942	528	0,4%	-8,1%	-4,2%	4,2%
Otros elaborados del mar	16	25.773	1.617	0,3%	22	39.794	1.819	0,5%	16	25.618	1.563	0,2%	-25,1%	-35,6%	-14,1%
Prendas de vestir de fibras textiles	1	19.504	14.341	0,2%	1	20.899	14.760	0,2%	2	21.315	14.090	0,2%	6,8%	2,0%	-4,5%
Abacá	10	15.043	1.535	0,2%	8	11.757	1.490	0,1%	7	10.571	1.566	0,1%	-14,4%	-10,1%	5,1%
Otros	391	535.194	1.370	6,6%	396	534.245	1.349	6,1%	336	547.267	1.627	5,3%	-15,0%	2,4%	20,6%

(1) Las cifras de los años 2013 y 2014 son provisionales, su reproceso se realiza conforme a la recepción de documentos fuente de las operaciones de comercio exterior. (2) A partir de 2011, y en el marco de la Ley Reformatoria a la Ley de Hidrocarburos, publicada en el Suplemento del Registro Oficial No. 244 de julio 27 de 2010, en las estadísticas de las exportaciones de petróleo crudo, se incluye a la Secretaría de Hidrocarburos (SHE), del Ministerio de Recursos Naturales no Renovables del Ecuador (MRNNR), como nueva fuente de información. Esta entidad es la responsable de proveer información sobre las distintas modalidades de pago, que por concepto de tarifa, reciben las compañías petroleras privadas que operan en el Ecuador, bajo la modalidad contractual de prestación de servicios. Para fines de este cuadro, se incluye el pago en especie destinado a la exportación.

### 3.1.3 EXPORTACIONES NO TRADICIONALES (1)

Miles de dólares FOB

Período	TOTAL NO TRADICIONA- LES	PRIMARIOS NO TRADICIONALES							
		Total Primarios	Flores naturales	Abacá	Madera	Productos mineros	Fruta	Tabaco en rama	Otros primarios
2009	3.462.395	958.268	546.701	12.888	99.473	62.714	73.612	38.429	124.452
2010	4.110.994	1.042.941	607.765	13.126	131.476	89.139	66.070	37.142	98.222
2011	4.848.555	1.264.223	675.679	12.907	150.510	166.281	76.731	41.656	140.459
2012	5.576.189	1.564.690	713.502	16.989	160.762	439.062	75.775	44.529	114.072
2013	5.585.730	1.832.079	808.135	13.926	172.192	559.982	69.750	47.246	160.849
<b>2012</b>									
Enero - octubre	4.547.999	1.280.265	617.238	15.043	132.278	341.744	42.648	37.452	93.862
Noviembre	489.831	140.049	46.687	682	14.789	46.612	16.788	3.586	10.904
Diciembre	538.359	144.376	49.577	1.264	13.694	50.706	16.339	3.491	9.305
<b>2013</b>									
Enero - octubre	4.640.496	1.486.624	689.065	11.757	143.238	446.110	38.557	40.542	117.356
Enero	455.565	171.280	84.715	1.228	11.665	57.426	5.479	2.491	8.275
Febrero	456.179	157.844	88.223	1.388	12.312	40.209	2.915	1.893	10.903
Marzo	519.595	167.614	81.244	1.402	13.919	52.243	2.930	4.064	11.814
Abril	451.324	133.914	45.500	915	13.422	54.158	2.407	6.655	10.858
Mayo	527.658	169.515	80.789	1.169	16.134	52.190	2.256	5.340	11.637
Junio	474.274	136.116	56.168	1.165	16.078	36.562	2.291	3.507	20.345
Julio	423.025	131.351	65.664	1.129	15.205	27.296	2.298	7.562	12.198
Agosto	418.604	116.980	48.940	1.122	15.741	37.652	2.337	2.226	8.961
Septiembre	427.582	123.844	56.540	1.073	14.712	33.991	2.542	3.715	11.271
Octubre	486.691	178.167	81.283	1.167	14.050	54.382	13.102	3.088	11.094
Noviembre	456.742	141.194	44.788	939	13.918	43.065	18.023	2.630	17.831
Diciembre	488.492	204.261	74.281	1.230	15.036	70.808	13.170	4.074	25.662
<b>2014 (2)</b>									
Enero - octubre	5.081.202	1.997.609	688.139	10.571	185.160	919.665	36.942	46.942	110.190
Enero	459.691	189.455	78.959	877	15.206	78.468	3.136	3.448	9.360
Febrero	530.607	262.390	129.474	875	13.878	99.544	3.075	5.594	9.950
Marzo	536.126	226.928	83.117	1.357	19.586	103.873	2.771	3.807	12.418
Abril	468.408	171.967	47.194	1.108	16.067	88.265	2.337	6.614	10.382
Mayo	549.949	195.453	70.902	990	17.417	90.165	2.565	2.744	10.669
Junio	517.400	211.903	79.765	1.173	18.765	98.658	2.452	2.074	9.016
Julio	481.664	184.545	44.417	752	19.079	102.084	2.743	5.331	10.141
Agosto	496.632	163.787	41.337	1.272	21.645	79.334	3.832	5.493	10.873
Septiembre	526.573	187.546	58.214	1.063	22.267	84.036	3.636	7.491	10.840
Octubre	514.155	203.635	54.761	1.105	21.250	95.236	10.395	4.347	16.541

## 3.1.3 EXPORTACIONES NO TRADICIONALES (1) (Cont.)

Miles de dólares FOB

Período		INDUSTRIALIZADOS NO TRADICIONALES															
		Total industrializados	Jugos y conservas de frutas	Harina de pescado	Enlatados de pescado	Otros elaborados del mar	Químicos y fármacos	Vehículos (2)	Otras Manufacturas de metales	Prendas de vestir de fibras textiles	Otras Manufacturas de textiles	Manuf. de cuero, plástico y caucho	Maderas terciadas y prensadas	Extractos y aceites vegetales	Elaborados de banano	Manufactura de papel y cartón	Otros industrializados
2009		2.504.126	180.575	74.626	632.774	17.331	118.691	256.344	276.406	21.508	141.476	128.331	43.180	210.728	36.364	34.790	331.002
2010		3.068.053	197.231	97.161	603.739	18.769	190.229	374.891	332.753	22.019	169.027	159.116	48.565	196.893	38.048	47.076	572.536
2011		3.584.332	164.435	117.474	872.651	22.363	204.826	394.058	301.870	26.256	152.765	216.423	49.394	371.391	81.538	62.378	546.511
2012		4.011.499	128.001	113.439	1.115.232	31.858	254.139	501.139	395.375	24.793	112.615	218.112	66.548	363.530	83.452	66.995	536.272
2013		3.753.651	147.290	145.641	1.348.961	44.894	194.585	157.836	356.896	26.340	113.031	230.040	55.196	263.614	92.713	74.119	502.492
2012	Enero - octubre	3.267.734	107.350	85.219	902.189	25.773	227.004	377.891	318.069	19.504	97.125	173.801	53.365	314.568	72.415	52.128	441.332
	Noviembre	349.782	8.786	15.228	85.092	3.393	13.330	68.359	35.318	2.860	7.962	22.819	4.183	22.715	5.296	7.405	47.036
	Diciembre	393.983	11.865	12.991	127.950	2.692	13.806	54.890	41.989	2.429	7.527	21.492	9.000	26.246	5.740	7.462	47.905
2013	Enero - octubre	3.153.872	121.927	128.963	1.160.239	39.794	152.593	140.169	293.798	20.899	95.034	177.970	48.104	223.593	75.966	57.935	416.889
	Enero	284.285	9.399	9.687	102.775	6.793	11.958	28.778	18.585	1.001	8.229	14.770	4.248	13.856	6.691	5.598	41.918
	Febrero	298.335	9.430	11.331	110.737	1.616	10.871	15.862	33.712	1.256	6.350	16.968	3.150	28.188	6.241	4.306	38.315
	Marzo	351.981	12.088	9.408	130.363	3.080	12.343	28.887	32.657	2.165	8.186	19.775	4.211	33.750	8.658	3.999	42.408
	Abril	317.410	11.412	14.116	106.259	3.259	14.977	14.991	30.384	1.828	10.582	18.936	3.777	30.295	7.852	5.009	43.734
	Mayo	358.144	12.525	13.097	130.285	4.745	25.944	14.357	35.662	1.889	9.647	16.240	8.898	31.648	8.522	4.925	39.760
	Junio	338.157	13.171	15.805	134.860	7.547	14.506	13.264	28.421	1.966	8.661	15.185	4.486	25.775	8.013	5.223	41.274
	Julio	291.674	11.904	14.492	98.965	4.476	16.145	9.924	28.552	4.230	10.196	17.650	3.584	20.639	7.044	4.595	39.280
	Agosto	301.623	14.367	19.264	121.498	3.250	12.666	5.368	24.144	2.685	9.919	17.547	3.894	11.616	7.023	5.554	42.830
	Septiembre	303.738	14.726	11.415	118.942	2.425	20.051	7.398	30.034	1.709	12.051	20.935	4.153	6.871	7.223	6.418	39.388
	Octubre	308.524	12.905	10.349	105.556	2.605	13.132	1.340	31.647	2.170	11.212	19.963	7.703	20.955	8.698	12.307	47.983
	Diciembre	315.548	12.568	7.718	96.658	3.314	31.125	11.516	34.203	3.073	8.667	26.333	3.636	15.602	8.467	7.000	45.669
2014 (2)	Enero - octubre	3.083.594	166.139	77.665	1.083.649	25.618	129.180	125.517	292.596	21.315	89.898	188.153	40.722	243.899	99.490	62.675	437.077
	Enero	270.236	16.024	5.792	89.827	1.449	18.670	10.498	22.653	929	9.185	14.908	3.683	23.757	9.904	7.584	35.374
	Febrero	268.217	11.961	8.688	90.069	2.528	9.115	9.328	29.169	1.560	7.768	16.706	3.185	23.439	8.835	6.354	39.513
	Marzo	309.198	13.634	7.259	111.892	2.831	13.277	8.193	31.253	2.720	8.564	19.764	3.954	25.491	10.367	6.780	43.219
	Abril	296.440	17.334	5.671	115.358	1.638	12.578	14.312	27.933	1.443	8.177	19.062	3.629	12.310	9.725	5.517	41.753
	Mayo	354.496	18.012	8.325	113.097	3.101	11.929	23.136	28.370	2.903	9.652	18.884	3.809	45.212	11.610	7.249	49.207
	Junio	305.497	17.067	7.752	109.575	2.957	10.230	13.434	25.577	1.844	8.484	18.372	3.394	31.114	10.200	5.686	39.809
	Julio	297.119	15.894	8.264	105.086	1.149	11.107	12.730	27.043	2.337	9.489	18.278	3.497	26.249	10.242	4.764	40.991
	Agosto	332.845	19.561	12.111	124.953	2.290	11.497	12.381	31.852	3.257	10.071	16.831	3.776	22.568	11.177	5.512	45.008
	Septiembre	339.027	19.445	7.899	116.208	6.030	18.938	12.503	30.918	2.148	10.183	19.243	7.717	19.690	8.761	5.930	53.415
	Octubre	310.520	17.207	5.905	107.585	1.645	11.840	9.003	37.829	2.174	8.324	26.105	4.078	14.069	8.669	7.299	48.789

(1) Las cifras hasta el año 2012 son definitivas, desde 2013 son provisionales; su reproceso se realiza conforme a la recepción de documentos fuente de las operaciones de comercio exterior. (2) Incluye estimaciones por subregistro de documentos.  
FUENTE: Declaración aduanera de exportación.

### 3.1.4 EXPORTACIONES FOB E IMPORTACIONES CIF ANUALES POR CONTINENTE, ÁREA ECONÓMICA Y PAÍS (1)

Millones de dólares

	EXPORTACIONES FOB (5)							IMPORTACIONES CIF (2)						
	2007	2008	2009	2010	2011	2012	2013	2007	2008	2009	2010	2011	2012	2013
<b>TOTAL GENERAL</b>	<b>14.321,2</b>	<b>18.818,3</b>	<b>13.863,1</b>	<b>17.489,9</b>	<b>22.322,4</b>	<b>23.764,8</b>	<b>24.847,8</b>	<b>13.893,4</b>	<b>18.851,9</b>	<b>15.089,9</b>	<b>20.590,9</b>	<b>24.437,6</b>	<b>25.477,0</b>	<b>27.146,1</b>
<b>AMÉRICA</b>	<b>11.518,5</b>	<b>15.296,1</b>	<b>10.641,5</b>	<b>13.282,0</b>	<b>17.726,4</b>	<b>18.635,8</b>	<b>18.501,3</b>	<b>9.305,4</b>	<b>12.333,9</b>	<b>10.063,3</b>	<b>14.124,5</b>	<b>16.149,9</b>	<b>15.880,3</b>	<b>16.784,7</b>
<b>ESTADOS UNIDOS (3)</b>	<b>6.169,4</b>	<b>8.435,4</b>	<b>4.625,9</b>	<b>6.077,5</b>	<b>9.770,8</b>	<b>10.617,1</b>	<b>11.107,4</b>	<b>2.868,6</b>	<b>3.748,2</b>	<b>3.962,4</b>	<b>5.736,4</b>	<b>6.120,6</b>	<b>6.802,4</b>	<b>7.777,8</b>
<b>MERCADO COMÚN CENTROAMERICANO</b>	<b>531,0</b>	<b>778,0</b>	<b>513,4</b>	<b>452,5</b>	<b>563,4</b>	<b>425,9</b>	<b>389,0</b>	<b>37,0</b>	<b>53,4</b>	<b>40,8</b>	<b>102,2</b>	<b>88,7</b>	<b>94,4</b>	<b>108,3</b>
<b>ASOC. LATINOAMERICANA DE INTEGRACIÓN</b>	<b>3.731,7</b>	<b>5.049,8</b>	<b>3.322,4</b>	<b>4.261,7</b>	<b>5.739,6</b>	<b>7.191,1</b>	<b>6.193,0</b>	<b>5.479,8</b>	<b>7.694,0</b>	<b>5.260,8</b>	<b>6.423,0</b>	<b>7.396,1</b>	<b>8.232,8</b>	<b>8.319,0</b>
Argentina	76,4	94,5	99,7	114,3	89,1	105,2	143,5	439,9	601,2	495,3	584,9	543,7	479,9	416,5
Brasil	41,0	46,0	40,0	51,4	89,8	135,1	129,8	743,3	894,3	673,5	853,8	938,1	928,7	876,1
Chile	664,5	1.509,4	900,0	846,6	1.106,2	1.990,6	2.455,3	510,2	582,6	498,8	564,3	618,8	628,0	629,5
México	83,9	100,3	70,7	87,4	98,5	101,1	117,8	405,0	656,1	581,4	727,6	869,9	895,8	968,5
Venezuela (4)	591,6	719,6	563,9	974,0	1.474,5	1.006,0	473,9	1.316,2	2.525,9	739,3	549,8	954,8	241,5	51,9
Panamá (5)	-	-	-	-	-	767,2	628,7	-	-	-	-	-	1.601,3	1.767,7
Otros países	16,2	22,1	19,7	45,7	67,2	17,0	23,6	94,9	51,3	56,9	65,2	99,3	98,5	82,6
<b>COMUNIDAD ANDINA</b>	<b>2.258,1</b>	<b>2.557,8</b>	<b>1.628,4</b>	<b>2.142,3</b>	<b>2.814,4</b>	<b>3.069,0</b>	<b>2.816,4</b>	<b>1.970,3</b>	<b>2.382,7</b>	<b>2.215,7</b>	<b>3.077,5</b>	<b>3.371,5</b>	<b>3.359,1</b>	<b>3.526,3</b>
Bolivia	13,4	23,0	10,7	13,7	22,7	21,7	23,7	9,6	18,4	12,2	19,5	8,7	31,1	109,8
Colombia	739,6	803,8	678,3	793,1	1.025,5	1.055,9	906,6	1.522,2	1.791,4	1.537,9	2.022,3	2.220,9	2.198,2	2.296,2
Perú	1.505,1	1.731,0	939,4	1.335,6	1.766,3	1.991,3	1.886,1	438,6	572,9	665,7	1.035,6	1.141,9	1.129,8	1.119,8
<b>RESTO AMÉRICA</b>	<b>1.086,4</b>	<b>1.033,0</b>	<b>2.181,2</b>	<b>2.490,3</b>	<b>1.652,6</b>	<b>385,0</b>	<b>183,2</b>	<b>920,0</b>	<b>838,3</b>	<b>799,4</b>	<b>1.862,8</b>	<b>2.544,5</b>	<b>750,6</b>	<b>570,1</b>
<b>EUROPA</b>	<b>2.317,7</b>	<b>2.834,6</b>	<b>2.838,2</b>	<b>3.030,2</b>	<b>3.612,7</b>	<b>3.392,3</b>	<b>4.070,6</b>	<b>1.440,1</b>	<b>1.874,0</b>	<b>1.770,6</b>	<b>2.010,7</b>	<b>2.613,9</b>	<b>3.274,8</b>	<b>3.222,8</b>
<b>UNIÓN EUROPEA</b>	<b>1.812,4</b>	<b>2.192,3</b>	<b>2.081,7</b>	<b>2.265,3</b>	<b>2.689,5</b>	<b>2.445,5</b>	<b>3.032,3</b>	<b>1.240,3</b>	<b>1.578,5</b>	<b>1.580,7</b>	<b>1.828,7</b>	<b>2.318,6</b>	<b>2.914,2</b>	<b>2.934,2</b>
Bélgica y Luxemburgo	170,1	199,0	190,1	244,4	265,1	209,5	239,4	99,0	205,5	194,2	297,1	313,1	327,0	323,4
Francia	138,2	160,4	143,9	204,3	209,9	237,1	314,4	77,1	89,8	98,6	89,5	137,0	163,8	128,5
Holanda	261,7	272,0	303,9	331,6	349,6	328,2	426,8	172,9	141,4	156,3	133,9	237,0	212,3	295,0
Italia	458,4	522,1	578,8	582,4	582,1	487,2	420,4	161,7	201,7	242,1	274,6	283,7	284,1	292,8
Reino Unido	98,6	156,9	98,5	84,4	139,2	164,4	183,9	69,4	73,1	111,2	76,9	145,3	486,3	342,6
Alemania	247,6	315,0	326,9	320,3	492,6	376,8	412,0	288,4	375,7	384,3	475,6	568,5	592,2	585,3
España	357,4	464,1	354,2	354,2	468,4	441,8	778,1	178,8	222,3	167,9	268,8	325,0	612,5	739,6
Otros países	80,3	102,8	122,6	143,9	182,7	200,6	116,4	193,1	171,6	226,2	212,1	308,9	214,1	227,1
<b>ASOC. EUROPEA DE LIBRE COMERCIO</b>	<b>32,4</b>	<b>40,6</b>	<b>51,9</b>	<b>68,3</b>	<b>84,1</b>	<b>100,9</b>	<b>109,0</b>	<b>72,5</b>	<b>88,1</b>	<b>89,7</b>	<b>105,8</b>	<b>139,9</b>	<b>176,9</b>	<b>162,5</b>
<b>RESTO DE EUROPA</b>	<b>473,0</b>	<b>601,6</b>	<b>704,6</b>	<b>696,6</b>	<b>839,1</b>	<b>845,9</b>	<b>929,2</b>	<b>127,3</b>	<b>207,4</b>	<b>100,2</b>	<b>76,1</b>	<b>155,4</b>	<b>183,7</b>	<b>126,1</b>
<b>ASIA</b>	<b>430,8</b>	<b>643,4</b>	<b>341,7</b>	<b>1.094,6</b>	<b>885,0</b>	<b>1.578,1</b>	<b>2.065,2</b>	<b>2.906,5</b>	<b>4.320,3</b>	<b>2.945,4</b>	<b>4.209,5</b>	<b>5.190,6</b>	<b>5.912,8</b>	<b>6.754,2</b>
Taiwán	15,5	21,1	18,3	15,2	10,7	6,4	8,3	113,5	170,7	122,9	168,2	194,6	192,8	207,0
Japón	106,3	107,1	109,2	402,0	348,9	657,3	569,88	542,7	768,6	560,1	692,7	660,7	731,6	600,8
Rep. Popular China	39,1	387,5	124,2	328,7	192,3	391,7	565,45	1.159,9	1.636,4	1.100,3	1.606,6	2.289,8	2.828,5	3.484,9
Corea del Sur	60,9	20,8	6,5	9,2	29,1	40,04	45,12	431,1	669,7	522,3	896,9	929,9	796,4	1.014,2
Otros países	209,0	106,9	83,4	339,4	304,0	482,70	876,38	659,2	1.075,0	639,7	845,1	1.115,7	1.363,4	1.447,3
<b>ÁFRICA</b>	<b>21,2</b>	<b>18,4</b>	<b>16,1</b>	<b>50,1</b>	<b>64,8</b>	<b>110,40</b>	<b>100,65</b>	<b>210,9</b>	<b>159,2</b>	<b>134,9</b>	<b>91,6</b>	<b>152,4</b>	<b>120,5</b>	<b>16,2</b>
<b>OCEANÍA</b>	<b>20,4</b>	<b>18,8</b>	<b>21,7</b>	<b>30,2</b>	<b>30,5</b>	<b>30,81</b>	<b>33,29</b>	<b>12,8</b>	<b>28,5</b>	<b>24,1</b>	<b>33,2</b>	<b>33,0</b>	<b>28,8</b>	<b>34,8</b>
<b>OTROS PAÍSES NEP (6)</b>	<b>12,6</b>	<b>7,0</b>	<b>3,8</b>	<b>2,9</b>	<b>2,86</b>	<b>17,27</b>	<b>76,88</b>	<b>17,6</b>	<b>136,0</b>	<b>151,6</b>	<b>121,5</b>	<b>146,3</b>	<b>87,0</b>	<b>93,3</b>
<b>Tráfico Postal Internacional y Correos Rápidos (7)</b>	<b>-</b>	<b>-</b>	<b>-</b>	<b>-</b>	<b>-</b>	<b>-</b>	<b>-</b>	<b>-</b>	<b>-</b>	<b>-</b>	<b>-</b>	<b>151,5</b>	<b>172,8</b>	<b>240,1</b>

(1) Las cifras hasta el año 2012 son definitivas, desde 2013 son provisionales; su reproceso se realiza conforme a la recepción de documentos fuente de las operaciones de comercio exterior. (2) Incluye el cambio de metodología para el registro de las importaciones de derivados de petróleo, que consiste en reemplazar al Servicio Nacional de Aduanas del Ecuador -SENAE- por la empresa Pública de Hidrocarburos del Ecuador -EP Petroecuador- como fuente principal de información de las importaciones de derivados. (3) Incluye Puerto Rico. (4) Venezuela sale de la Comunidad Andina de Naciones a partir del 19-04-2006. (5) Panamá ingresa a la Asociación Latinoamericana de Integración a partir del 2-02-2012. (6) A partir de 2011, y en el marco de la Ley Reformativa a la Ley de Hidrocarburos, publicada en el Suplemento del Registro Oficial No. 244 de julio 27 de 2010, en las estadísticas de las exportaciones de petróleo crudo, se incluye a la Secretaría de Hidrocarburos (SH), del Ministerio de Recursos Naturales no Renovables del Ecuador (MRNRR), como nueva fuente de información. Esta entidad es la responsable de proveer información sobre las distintas modalidades de pago, que por concepto de tarifa, reciben las compañías petroleras privadas que operan en el Ecuador, bajo la modalidad contractual de prestación de servicios. Para fines de este cuadro, se incluye el pago en especie destinado a la exportación. (7) El BCE acogiendo las recomendaciones internacionales para el registro estadístico de mercancías, a partir de la publicación IEM N°42, ha incluido las importaciones realizadas desde el año 2011 bajo la modalidad de Tráfico Postal Internacional y Correos Rápidos, cuyos países están en proceso de identificación. Las exportaciones registran comercio ínfimo.

FUENTE: Declaración aduanera de exportación e importación.

### 3.1.5 EXPORTACIONES MENSUALES POR CONTINENTE, ÁREA ECONÓMICA Y PAÍS (1)

Millones de dólares FOB

	2012	2013	2013			2014										
	Ene-Dic	Ene-Dic	Ene.-Oct.	Nov.	Dic.	Ene.-Oct.	Ene.	Feb.	Mar.	Abr.	May.	Jun.	Jul.	Ago.	Sep.	Oct.
<b>TOTAL GENERAL</b>	<b>23.764,8</b>	<b>24.847,8</b>	<b>20.673,5</b>	<b>1.998,4</b>	<b>2.176,0</b>	<b>22.033,9</b>	<b>2.016,4</b>	<b>2.167,5</b>	<b>2.451,7</b>	<b>1.883,7</b>	<b>2.604,1</b>	<b>2.303,4</b>	<b>2.138,0</b>	<b>2.288,1</b>	<b>2.103,9</b>	<b>2.077,0</b>
<b>AMÉRICA</b>	<b>18.635,8</b>	<b>18.501,3</b>	<b>15.360,8</b>	<b>1.433,3</b>	<b>1.707,1</b>	<b>16.485,5</b>	<b>1.582,6</b>	<b>1.670,5</b>	<b>1.903,0</b>	<b>1.345,4</b>	<b>1.912,0</b>	<b>1.723,6</b>	<b>1.579,9</b>	<b>1.755,3</b>	<b>1.491,6</b>	<b>1.521,6</b>
<b>ESTADOS UNIDOS (3)</b>	<b>10.617,1</b>	<b>11.107,4</b>	<b>9.351,7</b>	<b>855,2</b>	<b>900,4</b>	<b>9.755,2</b>	<b>954,1</b>	<b>1.006,2</b>	<b>1.026,8</b>	<b>753,9</b>	<b>1.068,8</b>	<b>900,2</b>	<b>1.113,7</b>	<b>1.091,9</b>	<b>917,6</b>	<b>922,2</b>
<b>MERCADO COMÚN CENTROAMERICANO</b>	<b>425,9</b>	<b>389,0</b>	<b>338,4</b>	<b>42,3</b>	<b>8,3</b>	<b>152,1</b>	<b>25,0</b>	<b>11,4</b>	<b>30,1</b>	<b>29,9</b>	<b>13,7</b>	<b>7,2</b>	<b>9,0</b>	<b>7,4</b>	<b>6,8</b>	<b>11,7</b>
<b>ASOC. LATINOAMERICANA DE INTEGRACIÓN</b>	<b>7.191,1</b>	<b>6.193,0</b>	<b>5.509,5</b>	<b>510,6</b>	<b>768,9</b>	<b>6.343,0</b>	<b>591,8</b>	<b>635,9</b>	<b>825,5</b>	<b>509,3</b>	<b>778,4</b>	<b>802,4</b>	<b>442,8</b>	<b>641,8</b>	<b>547,0</b>	<b>568,1</b>
Argentina	105,2	143,5	99,1	21,3	23,1	159,2	15,3	12,5	15,6	13,5	12,8	17,5	18,1	18,2	19,1	16,6
Brasil	135,1	129,8	105,1	13,2	11,5	111,5	8,8	10,7	10,8	12,5	10,9	11,8	11,8	10,5	12,5	11,2
Chile	1.990,6	2.455,3	1.955,0	215,0	285,3	1.986,9	197,8	160,1	200,5	305,6	259,1	258,9	115,9	231,6	87,3	170,2
México	101,1	117,8	81,8	17,1	18,8	121,4	9,0	9,5	17,4	15,8	11,6	12,0	9,9	13,7	11,4	11,1
Venezuela (4)	1.006,0	473,9	399,1	35,8	39,0	478,3	39,5	24,0	45,2	49,5	71,5	39,9	48,7	43,5	60,5	56,1
Panamá (5)	767,2	628,7	428,0	20,4	180,3	1.269,7	97,2	201,3	198,5	5,0	159,4	249,4	65,8	35,6	117,8	139,8
Otros países	17,0	23,6	19,9	2,0	1,8	20,7	2,1	2,2	1,8	1,8	2,1	0,8	2,2	1,6	3,8	2,4
<b>COMUNIDAD ANDINA</b>	<b>3.069,0</b>	<b>2.816,4</b>	<b>2.421,6</b>	<b>185,8</b>	<b>209,1</b>	<b>2.195,2</b>	<b>222,1</b>	<b>215,5</b>	<b>335,8</b>	<b>105,8</b>	<b>250,9</b>	<b>212,2</b>	<b>170,4</b>	<b>287,2</b>	<b>234,6</b>	<b>160,7</b>
Bolivia	21,7	23,7	17,5	2,3	3,9	20,2	1,7	1,3	2,0	2,0	1,6	1,3	2,5	1,5	2,8	3,6
Colombia	1.055,9	906,6	751,0	73,2	82,5	784,3	77,3	78,1	81,6	76,6	76,2	76,7	80,4	78,3	81,6	77,5
Perú	1.991,3	1.886,1	1.653,1	110,3	122,7	1.390,8	143,1	136,1	252,1	27,2	173,1	134,2	87,6	207,5	150,1	79,7
<b>RESTO DE AMÉRICA</b>	<b>385,0</b>	<b>183,2</b>	<b>149,1</b>	<b>17,3</b>	<b>16,8</b>	<b>225,4</b>	<b>11,0</b>	<b>16,0</b>	<b>20,0</b>	<b>51,3</b>	<b>50,0</b>	<b>12,2</b>	<b>13,4</b>	<b>12,9</b>	<b>19,4</b>	<b>19,2</b>
<b>EUROPA</b>	<b>3.392,3</b>	<b>4.070,6</b>	<b>3.404,1</b>	<b>369,6</b>	<b>296,9</b>	<b>3.378,6</b>	<b>316,7</b>	<b>359,2</b>	<b>375,9</b>	<b>345,7</b>	<b>358,2</b>	<b>357,5</b>	<b>280,0</b>	<b>333,2</b>	<b>316,1</b>	<b>336,1</b>
<b>UNIÓN EUROPEA</b>	<b>2.445,5</b>	<b>3.032,3</b>	<b>2.543,7</b>	<b>278,2</b>	<b>210,4</b>	<b>2.537,2</b>	<b>226,6</b>	<b>251,0</b>	<b>283,3</b>	<b>260,4</b>	<b>281,3</b>	<b>278,6</b>	<b>212,0</b>	<b>261,6</b>	<b>230,7</b>	<b>251,7</b>
Bélgica y Luxemburgo	209,5	239,4	202,1	17,9	19,3	188,2	25,5	19,9	22,3	19,2	18,0	20,4	16,0	17,3	14,9	14,6
Francia	237,1	314,4	276,8	17,4	20,2	269,2	23,8	24,3	26,7	29,9	30,8	28,2	20,3	21,4	29,9	34,0
Holanda	328,2	426,8	363,4	28,6	34,9	435,1	37,3	43,5	51,5	49,0	52,4	46,4	34,4	48,5	37,9	34,1
Italia	487,2	420,4	357,1	31,5	31,7	374,4	29,8	44,9	50,6	38,1	45,7	32,2	29,7	38,6	30,3	34,5
Reino Unido	164,4	183,9	159,8	10,9	13,3	153,4	13,3	13,8	16,9	14,7	16,0	14,6	15,2	20,2	13,7	14,9
Alemania	376,8	412,0	328,3	41,0	42,7	444,8	46,8	38,9	48,4	42,5	54,1	41,5	41,1	44,2	43,1	44,3
España	441,8	778,1	643,3	109,1	25,7	454,9	29,7	44,9	42,1	45,1	43,9	77,0	38,0	46,6	37,2	50,4
Otros países	200,6	116,4	135,7	21,7	22,6	217,2	20,2	20,8	24,8	21,9	20,3	18,3	17,3	25,0	23,7	24,9
<b>ASOC. EUROPEA DE LIBRE COMERCIO</b>	<b>100,9</b>	<b>109,0</b>	<b>90,4</b>	<b>9,2</b>	<b>9,4</b>	<b>66,3</b>	<b>6,2</b>	<b>7,1</b>	<b>8,8</b>	<b>6,9</b>	<b>7,2</b>	<b>6,8</b>	<b>5,1</b>	<b>5,6</b>	<b>5,6</b>	<b>6,9</b>
<b>RESTO DE EUROPA</b>	<b>845,9</b>	<b>929,2</b>	<b>770,0</b>	<b>82,1</b>	<b>77,2</b>	<b>775,2</b>	<b>83,8</b>	<b>101,1</b>	<b>83,8</b>	<b>78,4</b>	<b>69,6</b>	<b>72,1</b>	<b>62,9</b>	<b>66,0</b>	<b>79,8</b>	<b>77,6</b>
<b>ASIA</b>	<b>1.578,1</b>	<b>2.065,2</b>	<b>1.729,3</b>	<b>181,5</b>	<b>154,4</b>	<b>1.970,9</b>	<b>101,3</b>	<b>125,4</b>	<b>157,8</b>	<b>176,1</b>	<b>317,7</b>	<b>205,6</b>	<b>208,4</b>	<b>187,9</b>	<b>283,0</b>	<b>207,8</b>
Taiwán	6,4	8,3	6,9	0,5	0,9	6,1	0,6	0,5	0,4	0,3	0,7	1,0	0,7	0,8	0,8	0,3
Japón	657,3	569,9	489,5	37,8	42,6	217,1	8,8	10,3	12,4	10,4	13,1	9,3	10,0	14,1	69,6	59,2
Rep. Popular China	391,7	565,4	504,2	36,6	24,6	404,3	24,4	28,4	26,9	25,4	27,9	63,7	44,9	53,5	79,0	30,2
Corea del Sur	40,0	45,1	33,2	5,8	6,1	45,6	2,6	2,7	3,7	4,1	5,3	5,8	5,7	3,9	5,1	6,6
Otros países	482,7	876,4	695,5	100,7	80,2	1.297,9	64,9	83,5	114,5	135,9	270,7	125,8	147,0	115,6	128,6	111,4
<b>ÁFRICA</b>	<b>110,4</b>	<b>100,7</b>	<b>88,9</b>	<b>6,4</b>	<b>5,3</b>	<b>109,2</b>	<b>4,5</b>	<b>4,2</b>	<b>5,2</b>	<b>5,0</b>	<b>6,5</b>	<b>6,1</b>	<b>65,5</b>	<b>5,0</b>	<b>2,8</b>	<b>4,4</b>
<b>OCEANÍA</b>	<b>30,8</b>	<b>33,3</b>	<b>27,2</b>	<b>2,6</b>	<b>3,5</b>	<b>32,2</b>	<b>2,8</b>	<b>3,0</b>	<b>3,5</b>	<b>3,3</b>	<b>3,0</b>	<b>2,6</b>	<b>3,0</b>	<b>3,3</b>	<b>3,9</b>	<b>3,8</b>
<b>OTROS PAÍSES NEP</b>	<b>17,3</b>	<b>76,9</b>	<b>63,1</b>	<b>5,0</b>	<b>8,8</b>	<b>57,5</b>	<b>8,5</b>	<b>5,1</b>	<b>6,3</b>	<b>8,4</b>	<b>6,8</b>	<b>7,9</b>	<b>1,3</b>	<b>3,3</b>	<b>6,6</b>	<b>3,5</b>

(1) Las cifras hasta el año 2012 son definitivas, desde 2013 son provisionales; su reproceso se realiza conforme a la recepción de documentos fuente de las operaciones de comercio exterior. A partir de 2011, y en el marco de la Ley Reformatoria a la Ley de Hidrocarburos, publicada en el Suplemento del Registro Oficial No. 244 de julio 27 de 2010, en las estadísticas de las exportaciones de petróleo crudo, se incluye a la Secretaría de Hidrocarburos (SH), del Ministerio de Recursos Naturales no Renovables del Ecuador (MRNRR), como nueva fuente de información. Esta entidad es la responsable de proveer información sobre las distintas modalidades de pago, que por concepto de tarifa, reciben las compañías petroleras privadas que operan en el Ecuador, bajo la modalidad contractual de prestación de servicios. Para fines de este cuadro, se incluye el pago en especie destinado a la exportación. (2) Incluye estimaciones por subregistro de documentos. (3) Incluye Puerto Rico. (4) Venezuela sale de la Comunidad Andina de Naciones a partir del 19-04-2006. (5) Panamá ingresa a la Asociación Latinoamericana de Integración a partir del 2-02-2012

FUENTE: Declaración aduanera de exportación.

### 3.1.5a EXPORTACIONES E IMPORTACIONES PETROLERAS Y NO PETROLERAS POR ÁREA ECONÓMICA

Toneladas y miles de USD FOB

ÁREA ECONÓMICA <sup>(1)</sup>	Enero - octubre 2012								Enero - octubre 2013									
	EXPORTACIONES				IMPORTACIONES				EXPORTACIONES				IMPORTACIONES					
	Petroleras		No Petroleras		Petroleras		No Petroleras		Petroleras		No Petroleras		Petroleras		No Petroleras			
	TM	FOB	TM	FOB	TM	FOB	TM	FOB	TM	FOB	TM	FOB	TM	FOB	TM	FOB		
1	Asociación de Estados del Caribe	AEC	1.827.172,37	1.266.271,23	1.060.130,91	2.113.183,21	1.276.581,55	1.274.043,05	1.837.958,65	3.282.620,91	1.016.567,57	655.549,02	1.060.560,91	1.770.029,48	1.454.632,86	1.257.405,74	2.118.439,90	3.439.914,87
2	Asociación Europea de Libre Comercio	AELC	-	-	24.841,53	86.675,37	17.242,10	14.811,56	15.043,67	125.152,25	-	-	20.209,90	90.432,53	42,12	53,77	22.617,67	133.711,80
3	Asociación Latinoamericana de Integración	ALADI	5.090.801,18	3.614.128,01	1.469.231,86	2.490.297,98	1.259.436,15	1.185.899,02	3.514.917,73	5.398.178,63	4.812.905,58	3.364.676,90	1.470.874,07	2.157.067,95	1.396.824,86	1.205.804,54	3.558.387,36	5.570.439,54
4	Alianza Bolivariana para los Pueblos de Nuestra América	ALBA	330.212,79	217.430,94	195.791,47	767.721,82	137.927,21	131.752,57	237.184,86	87.494,80	135.118,84	82.307,38	160.178,59	446.025,50	118.866,00	9.186,99	46.923,77	44.068,61
5	Asociación de Naciones del Sudeste de Asia	ANSEA	-	-	53.661,59	145.666,08	619,26	881,94	86.467,93	410.956,38	-	-	62.914,82	277.819,82	953,89	1.311,65	115.549,61	365.704,35
6	Cooperación Económica del Asia y del Pacífico	APEC	14.797.771,04	10.532.494,10	3.085.655,28	3.574.017,51	2.352.616,54	2.295.086,01	4.658.703,17	9.424.635,09	15.762.353,26	11.002.453,52	3.369.753,22	4.239.772,21	3.022.407,78	2.891.230,02	5.564.416,43	10.446.244,98
7	Comisión Económica y Social Económica para Asia y el Pacífico - Acuerdo de Bangkok	BA	190.746,30	137.941,03	240.003,34	216.023,75	116.578,51	133.748,15	1.110.255,04	2.902.904,74	455.070,84	305.671,09	277.684,75	257.655,94	387.735,32	401.367,60	1.496.451,22	3.615.918,69
8	Comunidad Andina	CAN	2.069.747,68	1.484.716,57	708.322,52	1.157.513,77	105.870,44	103.513,93	1.424.649,71	2.564.226,88	1.875.803,96	1.342.830,95	741.561,79	1.078.761,69	269.722,09	239.643,75	1.247.571,40	2.656.316,70
9	Comunidad del Caribe	CARICOM	9,25	9,15	7.772,28	15.639,24	118.853,37	136.526,36	51.984,63	27.041,20	-	-	7.821,23	13.693,65	60.359,89	61.022,32	28.613,49	10.582,95
10	Comunidad Económica de Estados de África Occidental	CEEAO	-	-	3.294,78	3.557,99	-	-	48,22	266,51	-	-	4.890,77	5.980,48	-	-	773,50	3.316,59
11	Comunidad de Estados Latinoamericanos y Caribeños	CELAC	5.607.536,41	3.967.740,57	1.511.883,94	2.595.808,34	1.409.358,57	1.353.186,78	3.644.618,74	5.527.749,65	5.095.843,55	3.540.213,71	1.519.514,11	2.270.328,14	1.457.184,75	1.266.827,78	3.665.674,94	5.670.077,76
12	Grupo de los Ocho	G 8	10.588.219,15	7.533.745,08	3.322.169,51	3.652.879,14	2.474.594,14	2.519.311,26	1.836.739,17	4.966.483,23	10.940.413,55	7.620.789,78	3.309.951,59	4.092.048,02	2.829.228,16	2.744.292,16	2.142.888,42	5.345.065,51
13	Grupo de países que conforman el Sistema Unitario de Compensación Regional de Pagos	SUCRE	330.260,43	217.558,89	202.096,76	785.844,52	137.927,21	131.752,57	267.211,55	106.261,98	135.347,36	82.710,70	168.262,59	463.059,36	118.866,00	9.186,99	110.973,87	124.132,57
14	Mercado Común Centroamericano	MCCA	481.546,38	320.254,82	41.026,61	71.838,18	11,65	22,28	105.152,28	65.919,00	417.914,64	257.611,31	42.254,77	80.739,14	0,00	0,91	80.233,18	82.838,69
15	Mercado Común del Sur	MERCOSUR	-	-	107.441,97	215.472,83	115.141,00	96.422,42	837.032,72	1.129.964,20	0,00	0,36	101.643,06	224.006,19	3.214,27	6.789,10	727.324,64	1.093.008,82
16	Medio Oriente	MO	-	-	78.167,03	57.591,79	0,12	2,59	27.418,88	79.763,93	-	-	98.323,66	58.604,07	2,24	19,90	28.944,60	81.001,42
17	Organización de Cooperación Económica	OCE	-	-	190.183,99	87.198,37	42,00	53,55	39.595,00	55.043,93	-	-	532.966,08	209.125,15	63,05	88,36	70.796,18	80.864,95
18	Tratado de Libre Comercio de América del Norte	NAFTA o TLCAN	9.945.923,89	7.107.274,73	1.143.796,91	1.958.658,70	2.133.104,16	2.105.269,57	2.182.687,95	4.192.549,56	10.419.397,69	7.262.779,18	1.218.197,78	2.239.836,54	2.614.841,14	2.503.656,20	2.865.455,36	4.697.875,96
19	Tratado de Libre Comercio entre Estados Unidos, Centroamérica y República Dominicana	CAFTA	10.374.995,49	7.390.503,18	1.137.682,32	1.917.775,42	2.034.745,52	2.030.674,73	1.246.542,11	3.397.612,68	10.837.314,30	7.520.398,14	1.216.460,13	2.186.689,82	2.614.121,67	2.501.888,57	1.338.240,47	3.808.534,83
20	Unión Aduanera y Económica Centro Africana	UAEAC	-	-	48,14	177,37	-	-	20,91	175,89	-	-	1.213,44	1.358,63	-	-	222,66	2.890,93
21	Unión Europea	UE	-	-	1.880.000,00	2.071.661,41	442.906,60	533.510,21	387.228,23	1.758.420,93	326.956,84	222.258,73	1.695.379,84	2.313.575,13	598.746,74	657.392,30	435.678,30	1.778.692,95
22	Unión de Naciones Suramericanas	UNASUR	4.163.772,85	2.960.706,63	1.398.226,50	2.365.854,81	400.685,76	357.850,62	2.739.788,03	4.236.877,42	4.220.112,98	2.974.731,46	1.404.746,78	2.025.342,51	392.707,54	257.577,71	2.320.611,07	4.289.546,47

... / ...

3.1.5a EXPORTACIONES E IMPORTACIONES PETROLERAS Y NO PETROLERAS POR ÁREA ECONÓMICA (Cont.)  
Toneladas y miles de USD FOB

Enero - octubre 2014

ÁREA ECONÓMICA <sup>(1)</sup>			EXPORTACIONES				IMPORTACIONES			
			Petroieras		No Petroieras		Petroieras		No Petroieras	
			TM	FOB	TM	FOB	TM	FOB	TM	FOB
1	Asociación de Estados del Caribe	AEC	2.017.263,77	1.351.120,06	1.120.144,65	2.027.957,12	1.338.131,78	1.157.788,68	1.788.586,90	3.247.411,96
2	Asociación Europea de Libre Comercio	AELC	-	-	17.200,05	66.251,82	0,01	1,23	29.567,92	116.801,87
3	Asociación Latinoamericana de Integración	ALADI	6.211.217,92	4.110.052,52	1.502.454,37	2.242.731,00	1.061.586,24	885.287,20	3.483.895,34	5.417.115,06
4	Alianza Bolivariana para los Pueblos de Nuestra América	ALBA	27.885,36	17.025,52	214.139,09	509.240,04	146.606,27	11.680,29	14.206,37	25.621,28
5	Asociación de Naciones del Sudeste de Asia	ANSEA	196.350,28	138.035,02	18.563,72	54.309,69	954,33	1.309,65	76.580,64	459.203,17
6	Cooperación Económica del Asia y del Pacífico	APEC	15.489.148,18	10.042.076,59	3.325.404,89	4.877.928,03	4.034.299,59	3.705.368,30	5.807.455,43	10.214.695,88
7	Comisión Económica y Social Económica para Asia y el Pacífico - Acuerdo de Bangkok	BA	383.573,01	254.339,98	570.880,41	463.902,09	207.474,62	205.790,07	1.872.765,73	3.545.137,22
8	Comunidad Andina	CAN	1.724.228,80	1.150.293,85	699.291,08	1.044.931,65	50.688,82	61.902,16	1.338.282,83	2.579.018,11
9	Comunidad del Caribe	CARICOM	101.910,63	71.734,28	5.381,27	10.282,02	177.906,76	174.133,36	18.332,21	9.003,95
10	Comunidad Económica de Estados de África Occidental	CEEAO	100.672,66	60.257,64	1.495,56	2.672,60	-	-	232,91	745,75
11	Comunidad de Estados Latinoamericanos y Caribeños	CELAC	6.366.627,94	4.214.962,80	1.557.564,67	2.393.607,99	1.239.493,00	1.059.420,56	3.576.093,27	5.520.088,03
12	Grupo de los Ocho	G 8	10.864.776,97	6.993.486,29	3.569.020,05	4.971.743,23	3.870.837,21	3.542.480,16	2.211.244,53	5.134.273,42
13	Grupo de países que conforman el Sistema Unitario de Compensación Regional de Pagos	SUCRE	28.013,95	17.258,75	223.373,63	529.088,01	146.606,27	11.680,29	105.844,31	106.758,95
14	Mercado Común Centroamericano	MCCA	81.381,65	50.190,02	30.688,55	101.899,15	-	-	72.565,59	80.176,89
15	Mercado Común del Sur	MERCOSUR	30,04	57,71	274.131,26	291.326,37	45.968,24	45.010,95	836.871,34	1.167.441,74
16	Medio Oriente	MO	-	-	142.838,16	95.556,48	16,67	29,70	29.151,55	89.762,74
17	Organización de Cooperación Económica	OCE	-	-	352.052,34	164.248,47	29.895,09	33.120,33	86.077,03	88.325,22
18	Tratado de Libre Comercio de América del Norte	NAFTA o TLCAN	10.672.902,79	6.890.397,90	1.274.556,86	3.057.974,23	3.838.222,89	3.505.456,52	2.650.392,60	4.493.892,56
19	Tratado de Libre Comercio entre Estados Unidos, Centroamérica y República Dominicana	CAFTA	10.754.287,37	6.940.597,44	1.271.729,27	2.989.676,87	3.837.139,79	3.502.828,83	1.358.701,78	3.634.516,89
20	Unión Aduanera y Económica Centro Africana	UAEAC	-	-	1.015,98	1.880,78	-	-	96,66	435,84
21	Unión Europea	UE	48.888,93	34.527,32	1.945.920,20	2.502.671,96	456.921,22	483.108,70	488.844,74	1.836.106,61
22	Unión de Naciones Suramericanas	UNASUR	4.379.496,81	2.885.992,39	1.436.550,19	2.066.170,22	243.679,46	119.556,48	2.469.011,38	4.223.521,38

**AEC:** Antigua y Barbuda; Antillas Holandesas; Aruba; Bahamas; Barbados; Belice (Honduras Británicas); Colombia; Costa Rica; Cuba; Dominica; El Salvador; Granada; Guadalupe; Guatemala; Guayana Francesa; Guyana; Haití; Honduras; Islas Turcas y Caicos; Jamaica; Martinica; México; Nicaragua; Panamá; República Dominicana; San Cristóbal y Nieves; San Vicente y Las Granadinas; Santa Lucía; Surinam; Trinidad y Tobago; y Venezuela. **AELC:** Islandia; Liechtenstein; Noruega; y Suiza. **ALADI:** Argentina; Bolivia; Brasil; Chile; Cuba; Ecuador; México; Paraguay (suspendido en jun 22/2012); Colombia; Uruguay; Venezuela; Perú; y Panamá 2. **ALBA:** Antigua y Barbuda; Bolivia; Cuba; Dominica; Ecuador; Honduras; Nicaragua; Santa Lucía; San Vicente y Las Granadinas; y Venezuela. **ANSEA:** Brunei Darussalam; Camboya; Filipinas; Indonesia; Laos; Malasia; Myanmar; Singapur; Tailandia; y Vietnam. **APEC:** Australia; Brunei Darussalam; Canadá; Chile; China; Rep. de Corea del Sur; Estados Unidos; Filipinas; Hong Kong; Indonesia; Japón; Malasia; México; Nueva Zelanda; Papúa Nueva Guinea; Perú; Rusia; Singapur; Tailandia; y Vietnam. **BA:** Bangladesh; China, Rep. de Corea del Sur; Laos; India; y Sri Lanka. **CAN:** Bolivia; Colombia; Ecuador; Perú. **CAFTA:** Costa Rica; El Salvador; Estados Unidos; República Dominicana; Guatemala; Honduras; y Nicaragua. **CARICOM:** Antigua y Barbuda; Bahamas; Barbados; Belice (Honduras Británicas); Dominica; Granada; Guyana; Haití; Jamaica; Monserrat; San Cristóbal y Nieves; San Vicente y Las Granadinas; Santa Lucía; Surinam; y Trinidad y Tobago. **CEEAO:** Benín; Burkina Faso; Cabo Verde; Costa de Marfil; Gambia; Ghana; Guinea; Liberia; Mali; Nigeria; Senegal; Sierra Leona; y Togo. **CELAC:** Antigua y Barbuda, Argentina, Bahamas, Barbados, Belice, Bolivia, Brasil, Chile, Colombia, Costa Rica, Cuba, Dominica, Ecuador, El Salvador, Granada, Guatemala, Guyana, Haití, Jamaica, México, Nicaragua, Paraguay Panamá, Perú, República Dominicana, Santa Lucía, San Cristóbal y Nieves, San Vicente y las Granadinas, Surinam, Trinidad y Tobago, Uruguay; y Venezuela. **G 8:** Alemania; Canadá; Estados Unidos; Francia; Italia; Japón; Reino Unido; y Rusia 5. **Grupo de países que conforman el SUCRE:** Bolivia; Cuba; Dominica; Ecuador; Honduras; Nicaragua; San Vicente y Las Granadinas; y Venezuela **MCCA:** Costa Rica; El Salvador; Guatemala; Honduras; y Nicaragua. **MERCOSUR:** Argentina; Brasil; Paraguay (suspendido en jun 22/2012); Uruguay; y Venezuela 3. **MO:** Arabia Saudita; Bahrein; Egipto; Emiratos Árabes Unidos; Irak; Rep. Islámica de Irán; Israel; Jordania; Kuwait; Líbano; Omán; Qatar; Rep. Árabe de Siria; y Yemen. **NAFTA o TLCAN:** México; Canadá; y Estados Unidos. **OCE:** Afganistán; Azerbaiyán; Rep. Islámica del Irán; Kazajistán; Kirguistán; Pakistán; Tadjikistán; Turkmenistán; Turquía; y Uzbekistán. **UAEAC:** Camerún, Rep. Unida del Chad; Congo; Gabón; Guinea Ecuatorial; y Rep. Centroafricana. **UE:** Alemania; Austria; Bélgica; Bulgaria; Croacia 4; Chipre; Dinamarca; Eslovaquia; Eslovenia; España; Estonia; Finlandia; Francia; Grecia; Holanda (países bajos); Hungría; Irlanda (Eire); Italia; Letonia; Lituania; Luxemburgo; Malta; Polonia; Portugal; Reino Unido; Rep. Checa; Rumania; y Suecia. **UNASUR:** Argentina; Bolivia; Brasil; Chile; Colombia; Ecuador; Guyana; Paraguay; Perú; Surinam; Uruguay; y Venezuela. **(1)** No se presentan totales, debido a que uno o varios países pueden ser miembros de varias Áreas Económicas. **(2)** Panamá forma parte de la ALADI, desde el 2 de febrero de 2012. **(3)** Venezuela, ingresa al MERCOSUR en julio 31 de 2012. **(4)** La adhesión de Croacia a la UE como miembro pleno se produjo el 1 de julio de 2013. **(5)** Excluida temporalmente por la crisis de Crimea.



### 3.1.6 IMPORTACIONES FOB POR USO O DESTINO ECONÓMICO (1)

Miles de dólares FOB

Período	TOTAL IMPORTACIONES	BIENES DE CONSUMO (3)				Combustibles y lubricantes (2)	MATERIAS PRIMAS				BIENES DE CAPITAL			Diversos	
		Total	No duraderos	Duraderos	Tráfico Postal Internacional y Correos Rápidos		Total	Agrícolas	Industriales	Materiales de construcción	Total	Agrícolas	Industriales		Equipos de transporte
2009	14.071.455	3.094.035	1.892.040	1.201.995	0	2.338.309	4.669.806	615.232	3.552.469	502.104	3.926.591	90.060	2.626.869	1.209.662	42.715
2010	19.278.714	4.116.470	2.248.440	1.868.030	0	4.042.823	5.914.771	760.514	4.620.627	533.630	5.129.089	85.565	3.387.346	1.656.179	75.560
2011	23.088.117	4.885.231	2.731.360	2.011.560	142.310	5.086.539	7.231.015	931.374	5.522.367	777.274	5.844.619	101.233	4.036.236	1.707.151	40.713
2012	24.181.570	4.989.113	2.801.882	2.023.967	163.264	5.441.274	7.290.877	982.144	5.431.266	877.467	6.418.099	114.016	4.444.323	1.859.760	42.207
2013	25.826.698	5.230.409	2.934.638	2.067.509	228.262	5.927.389	7.829.240	1.040.162	5.859.020	930.058	6.777.977	119.018	4.874.847	1.784.112	61.683
<b>2012</b>															
Enero - octubre	20.046.404	4.168.553	2.321.866	1.715.169	131.518	4.448.002	6.012.981	771.564	4.523.265	718.152	5.380.376	95.528	3.706.071	1.578.777	36.492
Noviembre	2.152.024	427.907	244.831	169.642	13.434	534.216	669.381	85.337	493.492	90.552	517.315	9.158	384.157	124.000	3.205
Diciembre	1.983.142	392.653	235.185	139.156	18.312	459.056	608.515	125.243	414.509	68.763	520.408	9.330	354.096	156.982	2.510
<b>2013</b>															
Enero - octubre	21.845.628	4.340.068	2.460.501	1.699.658	179.908	5.018.319	6.681.354	877.348	5.009.953	794.052	5.754.521	103.427	4.159.721	1.491.373	51.367
Enero	2.162.787	422.708	231.098	173.737	17.873	402.617	738.037	108.923	540.928	88.186	595.880	7.139	415.565	173.176	3.544
Febrero	2.023.621	359.883	186.262	159.103	14.518	569.921	563.937	70.696	433.928	59.313	526.064	11.286	358.643	156.135	3.815
Marzo	2.104.974	386.673	213.544	156.578	16.551	550.258	639.239	82.908	488.157	68.174	525.947	7.002	375.501	143.444	2.857
Abril	2.139.340	450.683	263.523	169.338	17.822	446.437	656.693	78.233	497.539	80.921	571.946	12.094	403.782	156.071	13.581
Mayo	2.375.950	455.532	267.301	169.830	18.402	461.554	767.966	85.644	595.152	87.171	686.992	10.803	529.138	147.051	3.906
Junio	2.115.388	423.067	240.079	165.487	17.501	552.471	615.731	90.444	438.403	86.885	519.157	10.537	376.351	132.268	4.961
Julio	2.164.969	458.773	257.077	183.434	18.261	376.972	715.396	89.619	545.182	80.595	608.787	8.173	455.891	144.723	5.041
Agosto	2.324.894	453.421	259.072	175.145	19.203	568.063	706.873	97.067	516.848	92.958	591.993	11.395	430.718	149.880	4.545
Septiembre	2.093.649	435.039	255.977	160.299	18.764	521.004	596.422	78.634	461.911	55.877	536.394	7.753	384.710	143.931	4.789
Octubre	2.340.058	494.287	286.568	186.707	21.013	569.023	681.058	95.179	491.906	93.973	591.361	17.245	429.422	144.694	4.328
Noviembre	2.055.608	470.590	261.975	186.720	21.895	451.438	606.884	78.838	463.625	64.421	520.593	6.481	369.485	144.627	6.104
Diciembre	1.925.461	419.752	212.162	181.131	26.459	457.632	541.002	83.976	385.442	71.585	502.863	9.111	345.640	148.113	4.212
<b>2014</b>															
Enero - octubre	21.885.725	4.312.757	2.352.884	1.770.900	188.973	5.329.810	6.721.486	1.011.300	4.862.399	847.787	5.480.786	93.492	3.872.697	1.514.597	40.886
Enero	2.229.510	369.176	170.659	177.298	21.219	633.528	639.019	102.813	451.395	84.811	583.890	8.144	414.127	161.619	3.897
Febrero	1.872.538	370.547	200.068	153.476	17.004	463.654	541.272	75.069	396.156	70.047	493.799	10.045	324.610	159.143	3.266
Marzo	2.064.089	370.483	218.301	136.969	15.213	564.970	615.016	76.708	475.758	62.550	509.849	6.985	372.331	130.533	3.771
Abril	2.110.235	423.014	243.102	162.702	17.210	487.857	659.207	122.492	487.541	49.174	535.274	10.297	383.702	141.275	4.883
Mayo	2.332.061	475.736	254.980	188.332	32.423	548.852	742.651	112.215	540.183	90.253	561.293	9.558	404.645	147.090	3.530
Junio	2.141.932	426.205	225.568	183.605	17.032	508.196	672.814	105.799	469.954	97.060	530.052	7.572	385.155	137.325	4.666
Julio	2.227.451	445.528	265.360	162.604	17.563	451.820	784.362	149.589	559.824	74.950	541.356	10.017	392.328	139.011	4.385
Agosto	2.277.389	462.145	245.737	197.133	19.274	574.110	667.302	95.718	467.958	103.626	570.305	11.245	384.559	174.501	3.527
Septiembre	2.181.812	475.963	253.939	203.746	18.278	495.845	666.001	73.587	474.645	117.769	539.216	7.652	362.376	169.188	4.787
Octubre	2.448.709	493.961	275.172	205.034	13.755	600.978	733.844	97.310	538.987	97.548	615.752	11.977	448.864	154.911	4.174

(1) Las cifras hasta el año 2012 son definitivas, desde 2013 son provisionales; su reproceso se realiza conforme a la recepción de documentos fuente de las operaciones de comercio exterior. (2) Incluye el cambio de metodología para el registro de las importaciones de derivados de petróleo, que consiste en reemplazar al Servicio Nacional de Aduanas del Ecuador -SENAE- por la empresa Pública de Hidrocarburos del Ecuador -EP Petroecuador- como fuente principal de información de las importaciones de derivados. (3) El BCE acogiendo las recomendaciones internacionales para el registro estadístico del comercio internacional de mercancías, a partir de la publicación IEM N°1942, ha incluido en el grupo de Bienes de Consumo, las importaciones realizadas desde el año 2011 bajo la modalidad de Tráfico postal Internacional y Correos Rápidos, cuya fuente de información es el SENA. E.

FUENTE: Declaración aduanera de importación.

**3.1.6a IMPORTACIONES FOB POR USO O DESTINO ECONÓMICO (1)**  
Tasas de variación anual

Período	TOTAL IMPOR-TACIONES	BIENES DE CONSUMO (3)				Combustibles Y lubricantes (2)	MATERIAS PRIMAS			BIENES DE CAPITAL			Diversos		
		Total	No duraderos	Duraderos	Tráfico Postal Internacional y Correos Rápidos		Total	Agrícolas	Industriales	Materiales de construcción	Total	Agrícolas		Industriales	Equipos de Transporte
2009	-19,83	-19,68	-19,65	-19,72	0	-30,36	-19,87	-21,40	-22,49	8,84	-12,77	4,08	-7,70	-22,89	228,15
2010	37,01	33,05	18,84	55,41	0	72,90	26,66	23,61	30,07	6,28	30,62	-4,99	28,95	36,91	76,90
2011	19,76	18,68	21,48	7,68	37,73	25,82	22,25	22,47	19,52	45,66	13,95	18,31	19,16	3,08	-46,12
2012	4,74	2,13	2,58	0,62	14,72	6,97	0,83	5,45	-1,65	12,89	9,81	12,63	10,11	8,94	3,67
2013	6,80	4,84	4,74	2,15	39,81	8,93	7,38	5,91	7,88	5,99	5,61	4,39	9,69	-4,07	46,14
<b>2012</b>															
Enero - octubre	6,45	4,11	2,97	4,74	17,81	6,89	1,37	2,78	-1,63	23,23	14,39	9,07	13,90	15,89	16,08
Noviembre	0,13	-0,29	1,86	-3,35	1,18	27,85	2,10	-14,36	7,40	-6,16	-19,57	27,86	-13,30	-35,71	-6,09
Diciembre	-5,86	-13,11	-0,35	-29,88	5,25	-9,52	-5,47	54,51	-10,80	-29,82	4,56	43,82	4,37	3,30	-57,19
<b>2013</b>															
Enero - octubre	8,98	4,11	5,97	-0,90	36,79	12,82	11,12	13,71	10,76	10,57	6,95	8,27	12,24	-5,54	40,76
Enero	6,78	6,53	15,04	-4,47	27,48	-7,68	15,66	33,42	16,45	-4,12	8,44	10,30	10,79	3,13	-28,06
Febrero	13,33	-6,54	-11,56	-2,03	20,36	75,82	-1,36	-19,62	3,33	-7,04	4,97	84,23	7,14	-2,60	6,78
Marzo	7,92	-13,34	-16,15	-12,08	23,00	42,21	3,96	60,32	-3,87	23,04	5,23	-28,88	15,44	-12,90	6,49
Abril	15,67	18,90	24,47	10,14	31,13	2,24	23,71	18,31	20,79	53,18	14,34	23,04	15,87	9,98	383,59
Mayo	8,28	-4,23	3,54	-16,42	28,72	-11,26	24,89	11,57	21,79	76,11	18,67	-18,30	32,66	-11,84	-17,54
Junio	3,51	-2,57	-1,02	-6,85	24,81	18,07	8,04	46,21	6,39	-9,48	-8,78	-6,98	2,41	-30,49	94,51
Julio	4,53	5,74	2,90	7,69	33,46	-3,47	13,84	3,57	17,89	1,43	-0,99	-35,81	5,90	-15,69	47,38
Agosto	4,07	1,45	1,42	-1,87	47,56	14,30	2,94	-1,28	1,36	18,52	-1,17	24,01	1,47	-9,36	6,71
Septiembre	4,05	6,67	10,87	-2,36	46,83	7,43	-1,94	-2,76	4,68	-35,10	5,68	0,33	3,25	13,14	38,09
Octubre	24,47	36,20	38,37	28,58	98,34	12,99	24,00	19,27	21,53	45,32	28,50	90,45	30,72	17,99	6,41
Noviembre	-4,48	9,97	7,00	10,07	62,98	-15,50	-9,34	-7,62	-6,05	-28,86	0,63	-29,23	-3,82	16,63	90,47
Diciembre	-2,91	6,90	-9,79	30,16	44,49	-0,31	-11,09	-32,95	-7,01	4,10	-3,37	-2,35	-2,39	-5,65	67,82
<b>2014</b>															
Enero - octubre	0,18	-0,63	-4,37	4,19	5,04	6,21	0,60	15,27	-2,95	6,77	-4,76	-9,61	-6,90	1,56	-20,40
Enero	3,09	-12,66	-26,15	2,05	18,72	57,35	-13,42	-5,61	-16,55	-3,83	-2,01	14,08	-0,35	-6,67	9,96
Febrero	-7,47	2,96	7,41	-3,54	17,12	-18,65	-4,02	6,19	-8,70	18,10	-6,13	-11,00	-9,49	1,93	-14,40
Marzo	-1,94	-4,19	2,23	-12,52	-8,08	2,67	-3,79	-7,48	-2,54	-8,25	-3,06	-0,24	-0,84	-9,00	32,00
Abril	-1,36	-6,14	-7,75	-3,92	-3,44	9,28	0,38	56,57	-2,01	-39,23	-6,41	-14,86	-4,97	-9,48	-64,04
Mayo	-1,85	4,44	-4,61	10,89	76,20	18,91	-3,30	31,02	-9,24	3,54	-18,30	-11,52	-23,53	0,03	-9,63
Junio	1,25	0,74	-6,04	10,95	-2,68	-8,01	9,27	16,98	7,20	11,71	2,10	-28,15	2,34	3,82	-5,94
Julio	2,89	-2,89	3,22	-11,36	-3,82	19,85	9,64	66,92	2,69	-7,00	-11,08	22,56	-13,94	-3,95	-13,01
Agosto	-2,04	1,92	-5,15	12,55	0,37	1,06	-5,60	-1,39	-9,46	11,48	-3,66	-1,31	-10,72	16,43	-22,39
Septiembre	4,21	9,41	-0,80	27,10	-2,59	-4,83	11,67	-6,42	2,76	110,76	0,53	-1,31	-5,81	17,55	-0,05
Octubre	4,64	-0,07	-3,98	9,82	-34,54	5,62	7,75	2,24	9,57	3,80	4,12	-30,55	4,53	7,06	-3,55

(1) Las cifras hasta el año 2012 son definitivas, desde 2013 son provisionales; su reproceso se realiza conforme a la recepción de documentos fuente de las operaciones de comercio exterior. (2) Incluye el cambio de metodología para el registro de las importaciones de derivados de petróleo, que consiste en reemplazar al Servicio Nacional de Aduanas del Ecuador -SENAE\_ por la empresa Pública de Hidrocarburos del Ecuador -EP Petroecuador- como fuente principal de información de las importaciones de derivados. (3) El BCE acogiendo las recomendaciones internacionales para el registro estadístico del comercio internacional de mercancías, a partir de la publicación IEM N°1942, ha incluido en el grupo de Bienes de Consumo, las importaciones realizadas desde el año 2011 bajo la modalidad de Tráfico postal Internacional y Correos Rápidos, cuya fuente de información es el SENA E.

FUENTE: Declaración aduanera de importación.

**3.1.6b PARTICIPACIÓN PORCENTUAL DE LOS GRUPOS DE BIENES POR USO O DESTINO ECONÓMICO (CUODE) EN LAS IMPORTACIONES (1)**  
 -Toneladas métricas y valor USD FOB (en miles)-

Período	Enero - octubre 2012					Enero - octubre 2013				
	a	b	b/a	Participación		a	b	b/a	Participación	
	TM	Valor USD FOB	Valor unitario	TM	Valor	TM	Valor USD FOB	Valor unitario	TM	Valor
<b>Totales</b>	<b>11.743</b>	<b>20.062.336</b>	<b>1.708</b>	<b>100,0%</b>	<b>100,0%</b>	<b>13.321</b>	<b>21.887.303</b>	<b>1.643</b>	<b>100,0%</b>	<b>100,0%</b>
<b>Bienes de Consumo</b>	<b>919</b>	<b>4.168.553</b>	<b>4.538</b>	<b>7,8%</b>	<b>20,8%</b>	<b>831</b>	<b>4.340.068</b>	<b>5.222</b>	<b>6,2%</b>	<b>19,8%</b>
No duradero	687	2.321.866	3.382	5,8%	11,6%	595	2.460.501	4.134	4,5%	11,2%
Duradero	232	1.715.169	7.391	2,0%	8,5%	232	1.699.658	7.323	1,7%	7,8%
Tráfico Postal Internacional y Correos Rápidos (2)	n.d.	131.518			0,7%	3,8	179.908			0,8%
<b>Materias Primas</b>	<b>6.043</b>	<b>6.012.981</b>	<b>995</b>	<b>51,5%</b>	<b>30,0%</b>	<b>6.962</b>	<b>6.681.354</b>	<b>960</b>	<b>52,3%</b>	<b>30,5%</b>
Para la agricultura	1.143	771.564	675	9,7%	3,8%	1.239	877.348	708	9,3%	4,0%
Para la industria	3.665	4.523.265	1.234	31,2%	22,5%	4.018	5.009.953	1.247	30,2%	22,9%
Materiales de construcción	1.235	718.152	582	10,5%	3,6%	1.705	794.052	466	12,8%	3,6%
<b>Bienes de Capital</b>	<b>460</b>	<b>5.380.376</b>	<b>11.704</b>	<b>3,9%</b>	<b>26,8%</b>	<b>486</b>	<b>5.754.521</b>	<b>11.830</b>	<b>3,7%</b>	<b>26,3%</b>
Para la agricultura	13	95.528	7.386	0,1%	0,5%	14	103.427	7.198	0,1%	0,5%
Para la industria	247	3.706.071	14.992	2,1%	18,5%	273	4.159.721	15.210	2,1%	19,0%
Equipos de Transporte	200	1.578.777	7.911	1,7%	7,9%	199	1.491.373	7.510	1,5%	6,8%
<b>Combustibles y Lubricantes</b>	<b>4.318</b>	<b>4.448.002</b>	<b>1.030</b>	<b>36,8%</b>	<b>22,2%</b>	<b>5.036</b>	<b>5.018.319</b>	<b>997</b>	<b>37,8%</b>	<b>22,9%</b>
<b>Diversos</b>	<b>3,8</b>	<b>36.492</b>	<b>9.492</b>	<b>0,03%</b>	<b>0,2%</b>	<b>5,5</b>	<b>51.367</b>	<b>9.341</b>	<b>0,04%</b>	<b>0,2%</b>
<b>Ajustes (3)</b>		<b>15.933</b>			<b>0,1%</b>		<b>41.674</b>			<b>0,2%</b>

... / ...

**3.1.6b PARTICIPACIÓN PORCENTUAL DE LOS GRUPOS DE BIENES POR USO O DESTINO ECONÓMICO (CUODE) EN LAS IMPORTACIONES (\*) (Cont.)**  
 -Toneladas métricas y valor USD FOB (en miles)-

Período	Enero - octubre 2014					Variación 2014 - 2013			
	a	b	b/a	Participación		Valor USD			
	TM	Valor USD FOB	Valor unitario	TM	Valor				
<b>Totales</b>	<b>14.194</b>	<b>21.898.690</b>	<b>1.543</b>	<b>100,0%</b>	<b>100,0%</b>	<b>6,6%</b>	<b>0,1%</b>	<b>-6,1%</b>	
<b>Bienes de Consumo</b>	<b>936</b>	<b>4.312.757</b>	<b>4.610</b>	<b>6,6%</b>	<b>19,7%</b>	<b>12,6%</b>	<b>-0,6%</b>	<b>-11,7%</b>	
No duradero	702	2.352.884	3.353	4,9%	10,7%	17,9%	-4,4%	-18,9%	
Duradero	230	1.770.900	7.698	1,6%	8,1%	-0,9%	4,2%	5,1%	
Tráfico Postal Internacional y Correos Rápidos (2)	3,8	188.973			0,9%	0,8%	5,0%		
<b>Materias Primas</b>	<b>7.219</b>	<b>6.721.486</b>	<b>931</b>	<b>50,9%</b>	<b>30,7%</b>	<b>3,7%</b>	<b>0,6%</b>	<b>-3,0%</b>	
Para la agricultura	1.474	1.011.300	686	10,4%	4,6%	19,0%	15,3%	-3,1%	
Para la industria	4.117	4.862.399	1.181	29,0%	22,2%	2,5%	-2,9%	-5,3%	
Materiales de construcción	1.627	847.787	521	11,5%	3,9%	-4,6%	6,8%	11,9%	
<b>Bienes de Capital</b>	<b>477</b>	<b>5.480.786</b>	<b>11.480</b>	<b>3,4%</b>	<b>25,0%</b>	<b>-1,9%</b>	<b>-4,8%</b>	<b>-3,0%</b>	
Para la agricultura	13	93.492	7.101	0,1%	0,4%	-8,4%	-9,6%	-1,4%	
Para la industria	245	3.872.697	15.787	1,7%	17,7%	-10,3%	-6,9%	3,8%	
Equipos de Transporte	219	1.514.597	6.917	1,5%	6,9%	10,3%	1,6%	-7,9%	
<b>Combustibles y Lubricantes</b>	<b>5.558</b>	<b>5.329.810</b>	<b>959</b>	<b>39,2%</b>	<b>24,3%</b>	<b>10,4%</b>	<b>6,2%</b>	<b>-3,8%</b>	
Diversos	4,6	40.886	8.884	0,03%	0,2%	-16,3%	-20,4%	-4,9%	
<b>Ajustes (3)</b>		<b>12.965</b>			<b>0,1%</b>		<b>-68,9%</b>		

(1) Las cifras son provisionales; su reproceso se realiza conforme a la recepción de documentos fuente de las operaciones de comercio exterior. (2) El BCE acogiendo las recomendaciones internacionales para el registro estadístico del comercio internacional de mercancías, a partir de la publicación IEM N° 1942, ha incluido en el grupo de Bienes de Consumo, las importaciones realizadas desde el año 2011 bajo la modalidad de Tráfico Postal Internacional y Correos Rápidos, cuya fuente de información es el SENA. (3) Corresponde a las importaciones del Ministerio de Defensa Nacional.

### 3.1.7 IMPORTACIONES CIF POR USO O DESTINO ECONÓMICO (1)

Miles de dólares CIF

Período	TOTAL IMPORTA- CIONES	BIENES DE CONSUMO(3)				Combusti- bles y lubricantes (2)	MATERIAS PRIMAS				BIENES DE CAPITAL			Diversos	
		Total	No duraderos	Duraderos	Tráfico Postal Internacional y Correos Rápidos		Total	Agrícolas	Industriales	Materiales de construcción	Total	Agrícolas	Industriales		Equipos de transporte
2009	15.089.892	3.264.353	1.984.944	1.279.409	0	2.641.585	5.015.752	670.211	3.798.287	547.254	4.120.057	95.616	2.740.397	1.284.044	48.145
2010	20.590.855	4.371.147	2.371.887	1.999.260	0	4.338.500	6.401.762	840.666	4.975.268	585.829	5.395.429	91.089	3.535.794	1.768.546	84.017
2011	24.437.615	5.157.510	2.861.742	2.144.220	151.548	5.369.298	7.741.869	1.011.039	5.877.400	853.430	6.124.037	107.866	4.208.713	1.807.457	44.901
2012	25.476.971	5.265.199	2.930.546	2.161.890	172.763	5.611.735	7.821.625	1.058.544	5.795.523	967.559	6.732.094	120.528	4.642.136	1.969.430	46.318
2013	27.146.111	5.501.949	3.063.567	2.198.237	240.145	6.111.100	8.370.801	1.121.831	6.226.250	1.022.720	7.094.916	125.788	5.079.721	1.889.407	67.345
<b>2012</b>															
Enero - octubre	21.126.988	4.401.160	2.429.939	1.831.969	139.252	4.589.092	6.450.274	832.075	4.826.015	792.184	5.646.401	101.020	3.872.100	1.673.282	40.061
Noviembre	2.262.506	450.889	255.418	181.296	14.175	549.439	717.301	91.355	527.291	98.655	541.412	9.707	400.316	131.389	3.465
Diciembre	2.087.476	413.150	245.189	148.625	19.336	473.204	654.050	135.113	442.216	76.720	544.281	9.802	369.720	164.759	2.791
<b>2013</b>															
Enero - octubre	22.967.991	4.569.142	2.569.838	1.809.873	189.432	5.169.927	7.148.445	946.205	5.327.725	874.514	6.024.251	109.414	4.333.692	1.581.145	56.226
Enero	2.281.181	446.337	241.597	185.903	18.836	414.836	789.796	116.617	576.275	96.904	626.266	7.633	433.149	185.484	3.946
Febrero	2.123.234	379.128	193.885	169.926	15.317	580.872	605.984	78.215	462.610	65.158	552.453	12.049	374.122	166.282	4.797
Marzo	2.213.579	408.230	223.387	167.400	17.443	567.559	684.761	89.725	520.308	74.728	549.811	7.444	391.158	151.208	3.218
Abril	2.249.306	473.526	274.674	180.041	18.811	460.380	702.158	83.558	529.377	89.223	599.078	12.865	420.569	165.644	14.165
Mayo	2.498.683	480.357	280.260	180.710	19.388	478.121	819.311	91.911	633.302	94.098	716.587	11.354	550.180	155.053	4.308
Junio	2.228.065	445.132	250.762	175.938	18.432	573.830	660.119	98.315	464.815	96.989	543.679	11.158	392.580	139.941	5.305
Julio	2.277.111	482.347	268.440	194.676	19.232	387.965	765.225	96.861	579.548	88.817	636.149	8.737	474.256	153.156	5.424
Agosto	2.443.245	477.287	270.614	186.472	20.201	583.482	757.587	104.572	549.148	103.868	619.829	12.009	449.163	158.657	5.060
Septiembre	2.199.400	457.639	267.138	170.798	19.703	535.421	638.554	83.958	492.220	62.377	562.566	8.186	401.706	152.675	5.219
Octubre	2.454.187	519.158	299.079	198.010	22.069	587.462	724.948	102.473	520.122	102.353	617.834	17.981	446.808	153.044	4.785
Noviembre	2.155.273	491.930	272.636	196.276	23.018	467.231	646.355	85.012	490.876	70.466	543.167	6.797	384.025	152.345	6.592
Diciembre	2.022.847	440.878	221.093	192.089	27.696	473.942	576.002	90.614	407.649	77.739	527.498	9.576	362.005	155.917	4.528
<b>2014</b>															
Enero - octubre	22.959.864	4.531.387	2.452.194	1.880.480	198.713	5.482.670	7.176.554	1.090.019	5.160.726	925.809	5.724.520	98.328	4.015.148	1.611.044	44.732
Enero	2.337.068	389.539	178.238	189.048	22.253	654.099	681.441	112.063	479.496	89.882	607.796	8.664	428.590	170.541	4.193
Febrero	1.972.101	390.019	208.152	164.000	17.867	473.659	582.259	80.814	422.621	78.824	522.383	10.602	337.535	174.246	3.782
Marzo	2.168.389	390.056	227.648	146.405	16.002	581.891	657.176	83.201	505.164	68.812	535.160	7.327	386.692	141.140	4.108
Abril	2.211.172	443.504	253.383	172.037	18.085	498.724	704.700	132.787	517.748	54.165	559.071	10.764	398.474	149.832	5.174
Mayo	2.447.447	498.792	265.846	198.859	34.087	565.321	793.603	120.201	574.015	99.387	585.787	10.085	420.073	155.628	3.945
Junio	2.242.647	447.431	235.048	194.487	17.896	520.954	716.986	113.713	497.580	105.693	552.202	7.955	398.929	145.317	5.075
Julio	2.337.534	467.654	276.655	172.504	18.496	464.090	836.829	161.362	594.311	81.156	564.213	10.550	406.982	146.680	4.748
Agosto	2.388.632	485.965	256.155	209.545	20.265	593.758	709.887	103.065	496.173	110.649	595.157	11.727	398.549	184.881	3.864
Septiembre	2.289.587	499.309	264.194	215.880	19.234	509.952	712.168	78.433	501.982	131.753	562.889	8.043	375.843	179.004	5.268
Octubre	2.565.284	519.118	286.873	217.715	14.530	620.223	781.505	104.381	571.635	105.488	639.863	12.609	463.480	163.774	4.576

(1) Las cifras hasta el año 2012 son definitivas, desde 2013 son provisionales; su reproceso se realiza conforme a la recepción de documentos fuente de las operaciones de comercio exterior. (2) Incluye el cambio de metodología para el registro de las importaciones de derivados de petróleo, que consiste en reemplazar al Servicio Nacional de Aduanas del Ecuador -SENAE\_ por la empresa Pública de Hidrocarburos del Ecuador -EP Petroecuador- como fuente principal de información de las importaciones de derivados. (3) El BCE acogiendo las recomendaciones internacionales para el registro estadístico del comercio internacional de mercancías, a partir de la publicación IEM N°1942, ha incluido en el grupo de Bienes de Consumo, las importaciones realizadas desde el año 2011 bajo la modalidad de Tráfico postal Internacional y Correos Rápidos, cuya fuente de información es el SENA. E.

FUENTE: Declaración aduanera de importación.

### 3.1.8 IMPORTACIONES FOB MENSUALES POR CONTINENTE, ÁREA ECONÓMICA Y PAÍS (1)

Millones de dólares FOB

	2011	2012	2013	2013			2014										
	Ene-Dic	Ene-Dic	Ene-Dic	Ene.-Oct.	Nov.	Dic.	Ene.-Oct.	Ene.	Feb.	Mar.	Abr.	May.	Jun.	Jul.	Ago.	Sep.	Oct.
<b>TOTAL GENERAL</b>	<b>23.088,1</b>	<b>24.181,6</b>	<b>25.826,7</b>	<b>21.845,6</b>	<b>2.055,6</b>	<b>1.925,5</b>	<b>21.885,7</b>	<b>2.229,5</b>	<b>1.872,5</b>	<b>2.064,1</b>	<b>2.110,2</b>	<b>2.332,1</b>	<b>2.141,9</b>	<b>2.227,5</b>	<b>2.277,4</b>	<b>2.181,8</b>	<b>2.448,7</b>
<b>AMÉRICA</b>	<b>15.339,2</b>	<b>15.200,6</b>	<b>16.084,0</b>	<b>13.526,6</b>	<b>1.317,5</b>	<b>1.240,0</b>	<b>13.825,8</b>	<b>1.425,8</b>	<b>1.196,2</b>	<b>1.209,5</b>	<b>1.367,4</b>	<b>1.553,8</b>	<b>1.404,7</b>	<b>1.453,7</b>	<b>1.409,0</b>	<b>1.349,8</b>	<b>1.455,9</b>
<b>ESTADOS UNIDOS (2)</b>	<b>5.782,6</b>	<b>6.507,4</b>	<b>7.437,0</b>	<b>6.224,3</b>	<b>545,4</b>	<b>667,2</b>	<b>7.050,6</b>	<b>790,8</b>	<b>500,0</b>	<b>578,9</b>	<b>588,2</b>	<b>815,3</b>	<b>701,3</b>	<b>806,3</b>	<b>767,2</b>	<b>697,7</b>	<b>804,8</b>
<b>MERCADO COMÚN CENTROAMERICANO</b>	<b>82,7</b>	<b>86,3</b>	<b>100,1</b>	<b>82,8</b>	<b>10,2</b>	<b>7,0</b>	<b>80,2</b>	<b>8,0</b>	<b>7,0</b>	<b>9,7</b>	<b>9,2</b>	<b>7,9</b>	<b>7,9</b>	<b>7,8</b>	<b>7,9</b>	<b>7,4</b>	<b>7,5</b>
<b>ASOC. LATINOAMERICANA DE INTEGRACIÓN</b>	<b>7.048,1</b>	<b>7.893,2</b>	<b>8.002,0</b>	<b>6.768,3</b>	<b>714,1</b>	<b>519,6</b>	<b>6.231,8</b>	<b>499,1</b>	<b>675,3</b>	<b>595,7</b>	<b>720,1</b>	<b>609,6</b>	<b>683,4</b>	<b>601,8</b>	<b>604,0</b>	<b>623,5</b>	<b>619,2</b>
Argentina	503,1	442,7	387,5	327,3	24,9	35,3	418,2	21,9	46,8	55,8	11,1	40,2	45,8	80,1	41,8	38,3	36,3
Brasil	889,1	881,0	831,1	706,4	68,8	55,8	688,9	68,0	68,6	64,4	63,6	58,4	65,7	60,2	86,0	66,3	87,7
Chile	588,7	597,1	601,0	509,5	52,5	39,1	466,9	30,5	41,7	47,5	55,7	53,7	46,5	49,6	46,7	48,2	46,8
México	822,7	844,6	911,0	783,9	69,7	57,3	781,6	61,9	58,5	66,5	91,2	85,8	85,7	70,9	84,6	87,7	89,1
Venezuela (3)	904,8	222,4	45,3	41,0	3,5	0,8	22,2	3,1	0,6	3,5	3,0	3,9	1,0	3,1	0,5	1,8	1,8
Panamá (4)	-	1.573,2	1.736,1	1.437,9	224,0	74,2	1.107,7	57,0	204,7	97,0	239,9	59,5	170,9	57,4	72,7	90,1	58,6
Otros países	94,1	93,6	79,6	66,1	6,3	7,1	105,4	3,3	10,4	6,7	8,0	18,5	14,1	8,9	7,7	7,5	20,2
<b>COMUNIDAD ANDINA</b>	<b>3.245,6</b>	<b>3.238,6</b>	<b>3.410,5</b>	<b>2.896,3</b>	<b>264,3</b>	<b>249,9</b>	<b>2.640,9</b>	<b>253,3</b>	<b>244,1</b>	<b>254,3</b>	<b>247,7</b>	<b>289,8</b>	<b>253,6</b>	<b>271,7</b>	<b>264,0</b>	<b>283,6</b>	<b>278,7</b>
Bolivia	8,0	29,0	103,8	80,1	11,5	12,3	81,2	7,7	1,7	4,7	3,5	16,1	5,9	13,7	7,9	11,8	8,1
Colombia	2.141,6	2.121,8	2.219,3	1.879,7	176,6	163,0	1.752,4	151,1	170,1	173,1	173,2	185,1	170,7	181,7	175,1	187,0	185,3
Perú	1.096,0	1.087,9	1.087,0	936,2	76,1	74,7	807,3	94,4	72,4	76,5	71,0	88,5	77,0	76,4	81,0	84,7	85,3
<b>RESTO DE AMÉRICA</b>	<b>2.426,0</b>	<b>713,7</b>	<b>535,9</b>	<b>442,8</b>	<b>47,6</b>	<b>45,4</b>	<b>448,0</b>	<b>127,9</b>	<b>13,9</b>	<b>25,2</b>	<b>45,2</b>	<b>116,5</b>	<b>9,6</b>	<b>35,1</b>	<b>29,1</b>	<b>21,3</b>	<b>24,3</b>
<b>EUROPA</b>	<b>2.460,0</b>	<b>3.103,0</b>	<b>3.047,9</b>	<b>2.667,7</b>	<b>193,1</b>	<b>187,1</b>	<b>2.524,5</b>	<b>260,3</b>	<b>167,0</b>	<b>335,1</b>	<b>220,0</b>	<b>232,0</b>	<b>176,6</b>	<b>231,7</b>	<b>307,7</b>	<b>280,2</b>	<b>313,9</b>
<b>UNIÓN EUROPEA</b>	<b>2.186,6</b>	<b>2.769,5</b>	<b>2.779,3</b>	<b>2.436,1</b>	<b>175,3</b>	<b>168,0</b>	<b>2.319,2</b>	<b>226,7</b>	<b>154,0</b>	<b>315,3</b>	<b>192,3</b>	<b>208,5</b>	<b>157,7</b>	<b>206,1</b>	<b>292,9</b>	<b>265,9</b>	<b>299,9</b>
Bélgica y Luxemburgo	299,4	312,4	308,0	256,9	25,4	25,7	328,1	33,8	17,9	24,4	21,9	24,3	18,8	26,8	36,6	29,4	94,3
Francia	130,4	156,4	122,0	100,7	10,3	10,9	105,0	7,7	9,8	11,9	10,7	9,1	10,5	12,0	11,1	8,5	13,7
Holanda	220,3	201,1	280,3	253,5	11,8	15,0	392,0	19,6	11,6	51,2	24,6	19,1	14,5	22,7	59,5	113,6	55,6
Italia	268,7	268,9	275,8	235,2	21,7	18,9	259,7	25,3	23,6	22,9	23,0	20,9	20,4	30,6	38,8	22,3	31,8
Reino Unido	137,9	468,0	328,1	310,4	8,2	9,5	99,9	6,5	7,9	41,6	7,7	5,8	5,7	6,8	6,0	4,3	7,6
Alemania	539,4	563,9	554,8	463,4	49,1	42,3	468,0	54,3	40,1	46,4	54,2	45,4	39,1	47,2	50,7	43,4	47,1
España	306,9	583,6	699,3	629,4	37,3	32,6	452,2	64,7	28,3	99,7	34,0	27,2	27,8	42,2	70,8	28,6	29,0
Otros países	283,5	215,2	211,1	186,6	11,5	13,0	214,1	14,9	14,8	17,3	16,1	56,8	20,9	17,7	19,3	15,6	20,7
<b>ASOC. EUROPEA DE LIBRE COMERCIO</b>	<b>133,9</b>	<b>169,0</b>	<b>155,7</b>	<b>133,8</b>	<b>14,0</b>	<b>8,0</b>	<b>116,8</b>	<b>16,7</b>	<b>7,9</b>	<b>9,4</b>	<b>10,1</b>	<b>12,2</b>	<b>12,3</b>	<b>21,0</b>	<b>9,3</b>	<b>8,5</b>	<b>9,6</b>
<b>RESTO DE EUROPA</b>	<b>139,5</b>	<b>164,5</b>	<b>112,9</b>	<b>97,9</b>	<b>3,8</b>	<b>11,2</b>	<b>88,4</b>	<b>16,9</b>	<b>5,1</b>	<b>10,5</b>	<b>17,7</b>	<b>11,3</b>	<b>6,6</b>	<b>4,6</b>	<b>5,6</b>	<b>5,9</b>	<b>4,3</b>
<b>ASIA</b>	<b>4.837,0</b>	<b>5.489,9</b>	<b>6.330,5</b>	<b>5.362,3</b>	<b>516,0</b>	<b>452,1</b>	<b>5.232,9</b>	<b>511,0</b>	<b>484,8</b>	<b>488,7</b>	<b>496,3</b>	<b>501,8</b>	<b>535,4</b>	<b>512,8</b>	<b>535,9</b>	<b>516,3</b>	<b>650,0</b>
Taiwán	185,6	181,8	196,9	167,9	16,7	12,4	174,4	16,5	15,3	13,7	21,1	17,9	23,0	17,4	15,8	18,8	14,9
Japón	623,4	692,5	562,1	484,6	36,9	40,6	446,6	42,6	32,7	34,7	44,5	48,6	45,2	38,1	62,1	47,0	51,0
Rep. Popular China	2.129,8	2.609,1	3.270,5	2.751,3	264,0	255,2	2.815,2	294,2	240,3	240,2	235,5	312,6	309,3	290,7	260,8	275,7	355,8
Corea del Sur	861,9	736,5	947,9	828,5	57,7	61,7	762,8	59,1	80,5	112,5	93,4	96,7	66,1	61,5	64,9	64,8	63,2
Otros países	1.036,4	1.269,9	1.353,1	1.130,0	140,7	82,3	1.034,0	98,5	116,0	87,5	101,7	26,0	91,7	105,1	132,3	110,0	165,1
<b>ÁFRICA</b>	<b>141,6</b>	<b>114,4</b>	<b>14,9</b>	<b>12,8</b>	<b>1,0</b>	<b>1,1</b>	<b>11,3</b>	<b>0,8</b>	<b>0,5</b>	<b>0,6</b>	<b>0,9</b>	<b>1,2</b>	<b>1,0</b>	<b>1,6</b>	<b>0,8</b>	<b>1,8</b>	<b>2,1</b>
<b>OCEANÍA</b>	<b>27,9</b>	<b>26,1</b>	<b>30,8</b>	<b>27,7</b>	<b>0,8</b>	<b>2,4</b>	<b>23,1</b>	<b>1,9</b>	<b>1,0</b>	<b>2,6</b>	<b>2,2</b>	<b>2,5</b>	<b>2,3</b>	<b>2,8</b>	<b>2,2</b>	<b>1,9</b>	<b>3,7</b>
<b>OTROS PAÍSES NEP. (5)</b>	<b>140,1</b>	<b>84,3</b>	<b>90,3</b>	<b>68,6</b>	<b>5,4</b>	<b>16,2</b>	<b>79,1</b>	<b>8,6</b>	<b>6,1</b>	<b>12,4</b>	<b>6,2</b>	<b>8,2</b>	<b>4,9</b>	<b>7,3</b>	<b>2,4</b>	<b>13,4</b>	<b>9,4</b>
<b>Tráfico Postal Internacional y Correos Rápidos (5)</b>	<b>142,3</b>	<b>163,3</b>	<b>228,3</b>	<b>179,9</b>	<b>21,9</b>	<b>26,5</b>	<b>189,0</b>	<b>21,2</b>	<b>17,0</b>	<b>15,2</b>	<b>17,2</b>	<b>32,4</b>	<b>17,0</b>	<b>17,6</b>	<b>19,3</b>	<b>18,3</b>	<b>13,8</b>

(1) Las cifras hasta el año 2012 son definitivas, desde 2013 son provisionales; su reproceso se realiza conforme a la recepción de documentos fuente de las operaciones de comercio exterior. Incluye el cambio de metodología para el registro de las importaciones de derivados de petróleo, que consiste en reemplazar al Servicio Nacional de Aduanas del Ecuador -SENAE\_ por la empresa Pública de Hidrocarburos del Ecuador -EP Petroecuador- como fuente principal de información de las importaciones de derivados. (2) Incluye Puerto Rico. (3) Venezuela sale de la Comunidad Andina de Naciones a partir del 19-04-2006. (4) Panamá ingresa a la Asociación Latinoamericana de Integración a partir del 2-02-2012. (5) El BCE acogiendo las recomendaciones internacionales para el registro estadístico del comercio internacional de mercancías, a partir de la publicación IEM N°1942, ha incluido las importaciones realizadas desde el año 2011 bajo la modalidad de Tráfico Postal Internacional y Correos Rápidos, cuyos países están en proceso de identificación.

FUENTE: Declaración aduanera de importación.

### 3.1.9 IMPORTACIONES CIF MENSUALES POR CONTINENTE, ÁREA ECONÓMICA Y PAÍS (1)

Millones de dólares CIF

	2011	2012	2013	2013			2014										
	Ene-Dic	Ene-Dic	Ene-Dic.	Ene.-Oct.	Nov.	Dic.	Ene.-Oct.	Ene.	Feb.	Mar.	Abr.	May.	Jun.	Jul.	Ago.	Sep.	Oct.
<b>TOTAL GENERAL</b>	<b>24.437,6</b>	<b>25.477,0</b>	<b>27.146,1</b>	<b>22.968,0</b>	<b>2.155,3</b>	<b>2.022,8</b>	<b>22.959,9</b>	<b>2.337,1</b>	<b>1.972,1</b>	<b>2.168,4</b>	<b>2.211,2</b>	<b>2.447,5</b>	<b>2.242,6</b>	<b>2.337,5</b>	<b>2.388,6</b>	<b>2.289,6</b>	<b>2.565,3</b>
<b>AMÉRICA</b>	<b>16.149,9</b>	<b>15.880,3</b>	<b>16.784,7</b>	<b>14.117,0</b>	<b>1.374,0</b>	<b>1.293,7</b>	<b>14.396,5</b>	<b>1.483,2</b>	<b>1.252,0</b>	<b>1.262,4</b>	<b>1.419,5</b>	<b>1.618,6</b>	<b>1.457,4</b>	<b>1.515,2</b>	<b>1.467,6</b>	<b>1.406,4</b>	<b>1.514,3</b>
<b>ESTADOS UNIDOS (2)</b>	<b>6.120,6</b>	<b>6.802,4</b>	<b>7.777,8</b>	<b>6.508,1</b>	<b>572,9</b>	<b>696,8</b>	<b>7.348,6</b>	<b>824,2</b>	<b>526,5</b>	<b>606,1</b>	<b>614,6</b>	<b>848,1</b>	<b>728,0</b>	<b>837,5</b>	<b>798,2</b>	<b>728,7</b>	<b>836,6</b>
<b>MERCADO COMÚN CENTROAMERICANO</b>	<b>88,7</b>	<b>94,4</b>	<b>108,3</b>	<b>89,8</b>	<b>10,9</b>	<b>7,5</b>	<b>85,9</b>	<b>8,6</b>	<b>7,7</b>	<b>10,3</b>	<b>9,8</b>	<b>8,5</b>	<b>8,4</b>	<b>8,3</b>	<b>8,4</b>	<b>7,9</b>	<b>8,0</b>
<b>ASOC. LATINOAMERICANA DE INTEGRACIÓN</b>	<b>7.396,1</b>	<b>8.232,8</b>	<b>8.319,0</b>	<b>7.039,3</b>	<b>738,9</b>	<b>540,8</b>	<b>6.471,2</b>	<b>517,0</b>	<b>702,4</b>	<b>618,5</b>	<b>743,2</b>	<b>635,9</b>	<b>708,1</b>	<b>628,2</b>	<b>628,3</b>	<b>646,6</b>	<b>643,0</b>
Argentina	543,7	479,9	416,5	351,9	26,8	37,9	444,3	22,8	49,3	58,3	11,8	42,4	49,3	86,2	44,3	41,4	38,5
Brasil	938,1	928,7	876,1	745,0	72,3	58,7	723,2	71,6	74,0	68,0	66,3	61,0	68,5	62,8	90,6	69,1	91,4
Chile	618,8	628,0	629,5	534,4	54,5	40,5	487,8	31,7	43,5	49,7	58,4	56,3	48,8	51,9	48,9	50,2	48,5
México	869,9	895,8	968,5	834,5	72,8	61,2	822,9	64,2	63,9	70,6	95,7	91,2	89,7	74,2	88,7	91,4	93,4
Venezuela (3)	954,8	241,5	51,9	46,7	4,3	0,9	26,4	3,8	0,6	4,3	3,8	4,8	1,0	3,8	0,5	1,9	1,9
Panamá (4)	-	1.601,3	1.767,7	1.463,9	228,2	75,6	1.128,6	58,7	207,6	98,5	243,5	60,9	173,6	58,9	74,7	92,1	60,0
Otros países	99,3	98,5	82,6	68,7	6,5	7,3	111,6	3,4	11,7	6,9	8,2	20,0	15,1	9,2	7,9	7,8	21,4
<b>COMUNIDAD ANDINA</b>	<b>3.371,5</b>	<b>3.359,1</b>	<b>3.526,3</b>	<b>2.994,2</b>	<b>273,4</b>	<b>258,6</b>	<b>2.726,5</b>	<b>260,8</b>	<b>251,9</b>	<b>262,2</b>	<b>255,6</b>	<b>299,4</b>	<b>262,1</b>	<b>281,2</b>	<b>272,6</b>	<b>292,8</b>	<b>287,9</b>
Bolivia	8,7	31,1	109,8	84,4	12,5	13,0	86,5	8,2	1,8	5,0	3,8	17,2	6,2	14,9	8,4	12,4	8,6
Colombia	2.220,9	2.198,2	2.296,2	1.945,3	182,4	168,6	1.808,5	156,0	175,5	178,3	178,7	190,7	176,2	187,6	180,8	193,2	191,6
Perú	1.141,9	1.129,8	1.119,8	964,2	78,5	77,1	831,5	96,6	74,7	78,9	73,1	91,5	79,6	78,7	83,5	87,2	87,8
<b>RESTO DE AMÉRICA</b>	<b>2.544,5</b>	<b>750,6</b>	<b>570,1</b>	<b>471,1</b>	<b>51,2</b>	<b>47,8</b>	<b>474,6</b>	<b>133,3</b>	<b>15,3</b>	<b>27,5</b>	<b>46,5</b>	<b>121,6</b>	<b>10,3</b>	<b>38,5</b>	<b>31,9</b>	<b>23,3</b>	<b>26,6</b>
<b>EUROPA</b>	<b>2.613,9</b>	<b>3.274,8</b>	<b>3.222,8</b>	<b>2.818,0</b>	<b>204,7</b>	<b>200,1</b>	<b>2.658,4</b>	<b>276,2</b>	<b>178,1</b>	<b>353,0</b>	<b>233,3</b>	<b>245,9</b>	<b>186,4</b>	<b>243,9</b>	<b>321,3</b>	<b>293,0</b>	<b>327,4</b>
<b>UNIÓN EUROPEA</b>	<b>2.318,6</b>	<b>2.914,2</b>	<b>2.934,2</b>	<b>2.569,7</b>	<b>185,7</b>	<b>178,9</b>	<b>2.437,1</b>	<b>239,6</b>	<b>164,3</b>	<b>331,1</b>	<b>203,1</b>	<b>220,5</b>	<b>165,9</b>	<b>216,7</b>	<b>305,5</b>	<b>277,8</b>	<b>312,5</b>
Bélgica y Luxemburgo	313,1	327,0	323,4	269,9	26,3	27,2	341,2	35,2	18,7	25,3	22,9	25,5	19,6	27,8	37,9	30,5	97,7
Francia	137,0	163,8	128,5	106,1	10,9	11,4	110,2	8,2	10,3	12,3	11,2	9,6	10,9	12,8	11,7	8,9	14,3
Holanda	237,0	212,3	295,0	266,8	12,5	15,8	409,2	21,2	12,4	53,3	26,3	20,1	15,3	24,1	61,5	117,6	57,4
Italia	283,7	284,1	292,8	249,6	23,1	20,1	273,1	26,7	25,0	24,0	24,4	22,2	21,6	32,1	40,2	23,6	33,3
Reino Unido	145,3	486,3	342,6	323,8	8,7	10,1	104,8	6,8	8,5	43,2	8,2	6,1	6,0	7,2	6,3	4,6	7,9
Alemania	568,5	592,2	585,3	488,8	51,6	44,8	490,6	56,7	42,1	48,8	56,7	48,3	40,9	49,4	53,1	45,5	48,9
España	325,0	612,5	739,6	664,4	40,1	35,1	481,4	68,6	30,8	105,6	36,5	29,3	29,6	44,6	74,5	30,7	31,3
Otros países	308,9	214,1	227,1	200,2	12,5	14,4	215,9	16,1	16,4	18,5	17,0	59,4	22,1	18,7	20,2	16,5	11,1
<b>ASOC. EUROPEA DE LIBRE COMERCIO</b>	<b>139,9</b>	<b>176,9</b>	<b>162,5</b>	<b>139,4</b>	<b>14,7</b>	<b>8,4</b>	<b>121,7</b>	<b>17,3</b>	<b>8,2</b>	<b>9,7</b>	<b>10,6</b>	<b>12,6</b>	<b>12,9</b>	<b>21,9</b>	<b>9,5</b>	<b>8,8</b>	<b>10,2</b>
<b>RESTO DE EUROPA</b>	<b>155,4</b>	<b>183,7</b>	<b>126,1</b>	<b>109,0</b>	<b>4,4</b>	<b>12,8</b>	<b>99,6</b>	<b>19,2</b>	<b>5,6</b>	<b>12,2</b>	<b>19,6</b>	<b>12,8</b>	<b>7,5</b>	<b>5,3</b>	<b>6,3</b>	<b>6,4</b>	<b>4,7</b>
<b>ASIA</b>	<b>5.190,6</b>	<b>5.912,8</b>	<b>6.754,2</b>	<b>5.727,4</b>	<b>545,8</b>	<b>481,0</b>	<b>5.585,7</b>	<b>543,4</b>	<b>516,1</b>	<b>521,0</b>	<b>530,3</b>	<b>536,4</b>	<b>571,2</b>	<b>547,5</b>	<b>573,7</b>	<b>553,3</b>	<b>692,9</b>
Taiwán	194,6	192,8	207,0	176,7	17,4	12,9	183,2	17,3	16,1	14,4	22,1	18,7	24,0	18,3	16,6	19,9	15,7
Japón	660,7	731,6	600,8	518,2	39,4	43,2	478,5	45,5	35,0	37,5	47,9	52,2	48,5	40,8	66,0	50,3	54,8
Rep. Popular China	2.289,8	2.828,5	3.484,9	2.936,1	277,6	271,2	3.009,4	312,1	256,9	258,2	252,2	330,9	329,4	310,1	281,3	297,5	380,7
Corea del Sur	929,9	796,4	1.014,2	885,3	62,7	66,2	815,7	63,4	85,9	117,4	99,4	104,9	71,8	66,6	69,1	69,0	68,1
Otros países	1.115,7	1.363,4	1.447,3	1.211,2	148,6	87,5	1.098,9	105,1	122,2	93,4	108,7	29,6	97,4	111,8	140,6	116,6	173,5
<b>ÁFRICA</b>	<b>152,4</b>	<b>120,5</b>	<b>16,2</b>	<b>14,0</b>	<b>1,0</b>	<b>1,2</b>	<b>12,3</b>	<b>0,8</b>	<b>0,6</b>	<b>0,7</b>	<b>0,9</b>	<b>1,3</b>	<b>1,1</b>	<b>1,9</b>	<b>0,8</b>	<b>2,0</b>	<b>2,2</b>
<b>OCEANÍA</b>	<b>33,0</b>	<b>28,8</b>	<b>34,8</b>	<b>31,1</b>	<b>0,9</b>	<b>2,8</b>	<b>26,4</b>	<b>2,3</b>	<b>1,1</b>	<b>2,7</b>	<b>2,4</b>	<b>2,6</b>	<b>3,7</b>	<b>3,0</b>	<b>2,4</b>	<b>2,1</b>	<b>4,1</b>
<b>OTROS PAÍSES NEP.</b>	<b>146,3</b>	<b>87,0</b>	<b>93,3</b>	<b>71,0</b>	<b>5,8</b>	<b>16,4</b>	<b>81,8</b>	<b>8,9</b>	<b>6,4</b>	<b>12,7</b>	<b>6,6</b>	<b>8,5</b>	<b>5,1</b>	<b>7,5</b>	<b>2,6</b>	<b>13,6</b>	<b>9,9</b>
<b>Tráfico Postal Internacional y Correos Rápidos (5)</b>	<b>151,5</b>	<b>172,8</b>	<b>240,1</b>	<b>189,4</b>	<b>23,0</b>	<b>27,7</b>	<b>198,7</b>	<b>22,3</b>	<b>17,9</b>	<b>16,0</b>	<b>18,1</b>	<b>34,1</b>	<b>17,9</b>	<b>18,5</b>	<b>20,3</b>	<b>19,2</b>	<b>14,5</b>

(1) Las cifras hasta el año 2012 son definitivas, desde 2013 son provisionales; su reproceso se realiza conforme a la recepción de documentos fuente de las operaciones de comercio exterior. Incluye el cambio de metodología para el registro de las importaciones de derivados de petróleo, que consiste en reemplazar al Servicio Nacional de Aduanas del Ecuador -SENAE\_ por la empresa Pública de Hidrocarburos del Ecuador -EP Petroecuador- como fuente principal de información de las importaciones de derivados. (2) Incluye Puerto Rico. (3) Venezuela sale de la Comunidad Andina de Naciones a partir del 19-04-2006. (4) Panamá ingresa a la Asociación Latinoamericana de Integración a partir del 2-02-2012. (5) El BCE acogiendo las recomendaciones internacionales para el registro estadístico del comercio internacional de mercancías, a partir de la publicación IEM N°1942, ha incluido las importaciones realizadas desde el año 2011 bajo la modalidad de Tráfico Postal Internacional y Correos Rápidos, cuyos países están en proceso de identificación.

FUENTE: Declaración aduanera de importación.



## 3.2.1.1 BALANZA DE PAGOS ANALÍTICA (1)

Millones de dólares

Transacciones \ Período	Años (2)			Trimestres													
	2011	2012	2013	2011-I	2011-II	2011-III	2011-IV	2012-I	2012-II	2012-III	2012-IV	2013-I	2013-II	2013-III	2013-IV	2014-I	2014-II
<b>1 CUENTA CORRIENTE (A+B+C+D)</b>	<b>-220,6</b>	<b>-163,4</b>	<b>-1.192,2</b>	<b>498,1</b>	<b>23,8</b>	<b>-120,0</b>	<b>-622,4</b>	<b>588,9</b>	<b>6,0</b>	<b>-321,7</b>	<b>-455,7</b>	<b>-112,9</b>	<b>-696,2</b>	<b>-180,9</b>	<b>-187,2</b>	<b>473,4</b>	<b>239,0</b>
<b>A Bienes (3)</b>	<b>-160,3</b>	<b>49,9</b>	<b>-645,3</b>	<b>430,2</b>	<b>50,6</b>	<b>-156,7</b>	<b>-484,4</b>	<b>596,3</b>	<b>88,4</b>	<b>-303,8</b>	<b>-330,9</b>	<b>-13,5</b>	<b>-540,5</b>	<b>-135,6</b>	<b>44,3</b>	<b>631,2</b>	<b>361,7</b>
A1 Exportaciones	23.082,3	24.568,9	25.685,7	5.531,0	5.889,7	5.795,5	5.866,1	6.414,6	6.247,4	6.109,7	5.797,2	6.405,8	6.149,4	6.620,3	6.510,1	6.860,4	7.008,6
Mercancías generales	22.612,4	24.069,0	25.167,0	5.413,0	5.775,6	5.676,7	5.747,0	6.277,8	6.126,1	5.985,2	5.680,0	6.269,9	6.030,9	6.486,4	6.379,8	6.715,2	6.873,9
Mercancías según SENA (4)	22.322,4	23.764,8	24.847,8	5.344,0	5.704,0	5.602,4	5.672,0	6.205,4	6.050,9	5.907,2	5.601,2	6.194,0	5.952,0	6.404,5	6.297,2	6.635,6	6.791,2
Petróleo y derivados	12.944,9	13.792,0	14.107,7	3.104,0	3.328,8	3.307,0	3.205,1	3.802,1	3.603,4	3.371,9	3.014,5	3.520,1	3.236,2	3.951,3	3.400,2	3.560,2	3.680,5
Las demás	9.377,5	9.972,8	10.740,1	2.240,0	2.375,2	2.295,3	2.466,9	2.403,3	2.447,5	2.535,3	2.586,8	2.673,9	2.715,9	2.453,3	2.897,0	3.075,4	3.110,7
Comercio no registrado (5)	290,0	304,2	319,2	69,0	71,7	74,4	75,0	72,3	75,2	78,0	78,7	75,9	78,9	81,8	82,6	79,6	82,7
Otras exportaciones	470,0	499,9	518,7	118,0	114,1	118,8	119,1	136,9	121,3	124,5	117,2	135,9	118,5	133,9	130,3	145,2	134,7
A2 Importaciones	-23.242,6	-24.518,9	-26.331,0	-5.100,8	-5.839,1	-5.952,2	-6.350,5	-5.818,3	-6.159,1	-6.413,5	-6.128,0	-6.419,3	-6.689,9	-6.755,9	-6.465,9	-6.229,2	-6.647,0
Mercancías generales	-23.219,8	-24.496,1	-26.308,2	-5.095,1	-5.833,4	-5.946,5	-6.344,8	-5.812,6	-6.153,4	-6.407,8	-6.122,3	-6.413,6	-6.684,2	-6.750,2	-6.460,2	-6.223,5	-6.641,3
Mercancías según SENA (4)	-23.009,5	-24.205,4	-26.041,6	-5.046,4	-5.784,3	-5.894,9	-6.283,9	-5.762,5	-6.088,3	-6.320,1	-6.034,5	-6.311,6	-6.634,2	-6.697,7	-6.398,2	-6.166,2	-6.591,1
Bienes de consumo (6)	-4.806,7	-5.012,9	-5.292,5	-1.041,1	-1.191,0	-1.300,6	-1.274,0	-1.228,9	-1.289,6	-1.291,7	-1.202,8	-1.189,5	-1.332,8	-1.356,4	-1.413,8	-1.110,3	-1.331,9
Otras	-18.202,9	-19.192,5	-20.749,1	-4.005,3	-4.593,4	-4.594,3	-5.009,9	-4.533,6	-4.798,7	-5.028,5	-4.831,7	-5.122,1	-5.301,4	-5.341,2	-4.984,4	-5.055,9	-5.259,3
Comercio no registrado (5)(7)	-210,3	-290,8	-266,6	-48,7	-49,0	-51,6	-61,0	-50,1	-65,1	-87,7	-87,9	-102,0	-50,1	-52,5	-62,0	-57,3	-50,1
Otras importaciones	-22,8	-22,8	-22,8	-5,7	-5,7	-5,7	-5,7	-5,7	-5,7	-5,7	-5,7	-5,7	-5,7	-5,7	-5,7	-5,7	-5,7
<b>B Servicios (8)</b>	<b>-1.562,7</b>	<b>-1.391,1</b>	<b>-1.501,1</b>	<b>-398,9</b>	<b>-401,7</b>	<b>-387,9</b>	<b>-374,2</b>	<b>-350,6</b>	<b>-365,1</b>	<b>-340,9</b>	<b>-334,6</b>	<b>-380,4</b>	<b>-388,1</b>	<b>-349,7</b>	<b>-382,9</b>	<b>-339,0</b>	<b>-295,6</b>
B1 Servicios prestados	1.587,5	1.807,2	2.029,2	374,7	384,8	404,0	424,0	435,3	449,2	456,0	466,7	482,3	478,6	519,1	549,2	545,5	538,1
Transportes	398,9	411,9	423,7	89,8	100,5	105,5	103,1	95,8	103,4	109,4	103,3	96,1	104,0	112,8	110,7	99,0	106,9
Viajes	843,4	1.032,5	1.246,2	199,2	197,8	214,0	232,4	248,6	255,4	258,0	270,5	295,4	283,6	317,7	349,4	362,9	345,8
Otros servicios	345,2	362,8	359,4	85,7	86,5	84,5	88,5	90,9	90,4	88,7	92,8	90,7	91,0	88,6	89,0	83,6	85,5
B2 Servicios recibidos	-3.150,2	-3.198,4	-3.530,3	-773,5	-786,5	-791,9	-798,2	-785,9	-814,3	-796,9	-801,3	-862,7	-866,8	-868,8	-932,1	-884,4	-833,7
Transportes	-1.761,7	-1.708,4	-1.779,4	-414,8	-435,2	-444,0	-467,6	-408,9	-443,7	-444,8	-411,0	-435,2	-462,7	-457,3	-424,2	-423,8	-439,9
Viajes	-593,7	-610,6	-621,4	-145,8	-149,7	-148,3	-149,8	-150,0	-154,0	-152,5	-154,1	-152,6	-156,7	-155,2	-156,8	-155,3	-159,5
Otros servicios	-794,9	-879,4	-1.129,5	-212,8	-201,6	-199,6	-180,8	-227,0	-216,7	-199,6	-236,2	-274,8	-247,3	-256,2	-351,1	-305,3	-234,4
<b>C Renta</b>	<b>-1.220,0</b>	<b>-1.302,4</b>	<b>-1.444,6</b>	<b>-240,9</b>	<b>-341,7</b>	<b>-242,7</b>	<b>-394,7</b>	<b>-305,3</b>	<b>-356,6</b>	<b>-276,6</b>	<b>-382,9</b>	<b>-308,9</b>	<b>-375,4</b>	<b>-303,5</b>	<b>-441,9</b>	<b>-408,3</b>	<b>-409,4</b>
C1 Renta recibida	84,5	105,3	112,6	19,7	18,9	20,1	25,8	25,2	27,0	25,1	28,0	28,5	28,1	27,2	28,8	28,0	28,9
C2 Renta pagada	-1.304,4	-1.407,7	-1.557,2	-260,6	-360,6	-262,7	-420,5	-330,6	-383,6	-301,7	-410,9	-337,4	-403,4	-330,7	-470,7	-436,2	-438,2
Remuneración de empleados	-7,6	-8,4	-9,8	-1,8	-1,9	-1,9	-2,0	-2,0	-2,0	-2,3	-2,2	-2,2	-2,6	-2,7	-2,4	-2,6	-3,0
Renta de la inversión directa	-701,0	-675,7	-684,0	-173,9	-151,1	-174,2	-201,8	-202,7	-143,2	-162,0	-167,8	-193,7	-152,2	-153,3	-184,7	-215,3	-179,7
Renta de la inversión de cartera	-61,5	-64,0	-63,7	-0,3	-30,5	-0,3	-30,5	-0,2	-31,7	-0,2	-31,7	-0,2	-31,7	-0,1	-31,7	-0,2	-31,7
Renta de otra inversión	-534,3	-659,6	-799,7	-84,6	-177,2	-86,3	-186,2	-125,7	-206,7	-137,2	-209,2	-141,3	-216,9	-174,6	-251,9	-218,1	-223,8
<b>D Transferencias corrientes</b>	<b>2.722,4</b>	<b>2.480,2</b>	<b>2.398,8</b>	<b>707,6</b>	<b>716,6</b>	<b>667,3</b>	<b>630,9</b>	<b>648,5</b>	<b>639,4</b>	<b>599,6</b>	<b>592,6</b>	<b>589,8</b>	<b>607,8</b>	<b>607,9</b>	<b>593,3</b>	<b>589,5</b>	<b>582,3</b>
D1 Remesas de emigrantes (9)	2.672,4	2.466,9	2.449,5	656,2	698,3	670,7	647,3	600,8	631,0	609,9	625,1	552,2	616,9	638,8	641,7	584,8	615,8
D2 Otras transferencias (10)	312,3	289,7	253,0	107,5	80,8	66,4	57,7	110,8	80,7	56,8	41,5	95,2	70,1	49,3	38,4	104,5	68,0
D3 Transferencias enviadas	-262,3	-276,4	-303,7	-56,0	-62,4	-69,8	-74,1	-63,1	-72,3	-67,1	-73,9	-57,5	-79,2	-80,1	-86,8	-99,8	-101,5

## 3.2.1.1 BALANZA DE PAGOS ANALÍTICA (1) (Cont.)

Millones de dólares

Transacciones \ Período	Años (2)			Trimestres													
	2011	2012	2013	2011-I	2011-II	2011-III	2011-IV	2012-I	2012-II	2012-III	2012-IV	2013-I	2013-II	2013-III	2013-IV	2014-I	2014-II
<b>2 CUENTA DE CAPITAL Y FINANCIERA</b>	<b>422,6</b>	<b>-784,8</b>	<b>3.171,5</b>	<b>932,1</b>	<b>-192,8</b>	<b>-194,4</b>	<b>-121,0</b>	<b>-285,6</b>	<b>412,5</b>	<b>1.288,8</b>	<b>-2.200,5</b>	<b>2.123,7</b>	<b>16,1</b>	<b>679,6</b>	<b>352,2</b>	<b>-947,2</b>	<b>1.641,5</b>
<b>A Cuenta de capital</b>	<b>82,3</b>	<b>121,5</b>	<b>66,1</b>	<b>30,6</b>	<b>22,1</b>	<b>17,3</b>	<b>12,3</b>	<b>31,3</b>	<b>21,3</b>	<b>14,1</b>	<b>54,8</b>	<b>26,2</b>	<b>18,8</b>	<b>12,8</b>	<b>8,3</b>	<b>29,0</b>	<b>17,1</b>
<b>B Cuenta financiera</b>	<b>340,3</b>	<b>-906,2</b>	<b>3.105,4</b>	<b>901,5</b>	<b>-214,9</b>	<b>-211,7</b>	<b>-133,3</b>	<b>-316,9</b>	<b>391,3</b>	<b>1.274,7</b>	<b>-2.255,3</b>	<b>2.097,4</b>	<b>-2,7</b>	<b>666,8</b>	<b>343,9</b>	<b>-976,3</b>	<b>1.624,4</b>
B1 Inversión directa en el país (11)	643,6	584,6	727,9	193,4	159,5	65,3	225,3	109,6	180,9	86,3	207,9	118,4	281,3	116,3	211,9	132,9	162,3
B11 Inversión Bruta	1.045,3	931,8	1.112,8	313,5	257,4	151,8	322,6	204,3	282,2	169,3	276,1	180,3	405,3	215,4	311,8	210,4	217,0
B12 Desinversión bruta	-401,7	-347,2	-384,9	-120,1	-97,9	-86,5	-97,2	-94,7	-101,3	-83,0	-68,2	-61,8	-124,0	-99,2	-99,9	-77,5	-54,8
B2 Inversión de cartera (neta)	41,0	66,7	-909,8	42,6	35,3	-10,0	-26,9	-149,9	90,0	459,3	-332,8	-904,9	-1,0	-132,1	128,2	104,1	1.395,3
B21 Títulos de participación en el capital	-139,0	-455,6	-480,5	-51,8	-27,3	-0,3	-59,7	-117,3	-11,1	-20,3	-306,8	-371,3	19,2	-106,1	-22,3	251,5	-595,4
B22 Títulos de deuda	180,0	522,3	-429,3	94,4	62,6	-9,7	32,8	-32,6	101,1	479,7	-25,9	-533,6	-20,2	-26,0	150,5	-147,4	1.990,8
B3 Otra inversión	-344,3	-1.557,5	3.287,4	665,4	-409,8	-267,0	-331,7	-276,6	120,4	729,1	-2.130,4	2.883,9	-283,0	682,7	3,8	-1.213,2	66,8
B31 Activos	-2.517,8	-1.877,0	-868,3	-382,7	-161,8	-169,9	-1.803,4	-278,0	529,4	248,4	-2.376,7	1.315,0	-638,7	-546,6	-998,1	-753,3	-148,1
B311 Créditos comerciales	-711,4	-778,7	-1.485,9	-178,3	-278,9	-134,6	-119,6	-269,6	-105,9	-96,7	-306,4	-338,0	-366,2	-393,9	-387,8	-410,4	-394,9
B312 Moneda y depósitos	-1.124,9	-703,1	-1.647,5	-230,8	131,8	-99,6	-926,3	812,6	588,6	-572,3	-1.532,0	363,4	-330,2	-147,3	-1.533,4	-1.039,7	73,3
B313 Otros activos	-681,5	-395,2	2.265,1	26,5	-14,7	64,3	-757,6	-820,9	46,8	917,4	-538,4	1.289,6	57,7	-5,4	923,1	696,8	173,5
B32 Pasivos	2.173,6	319,5	4.155,7	1.048,1	-247,9	-97,1	1.471,8	1,4	-409,0	480,8	246,3	1.568,8	355,7	1.229,3	1.001,8	-460,0	214,9
B321 Créditos comerciales	583,1	-428,0	1.412,4	891,9	-133,1	-86,1	-88,2	-123,1	-123,2	-89,5	-92,2	-75,7	-132,3	1.062,8	557,5	-563,4	-29,9
Gobierno general	532,4	-495,1	1.362,7	867,3	-132,2	-84,6	-118,1	-121,5	-122,4	-124,5	-126,7	-129,0	-131,3	1.064,6	558,5	-561,7	-28,9
Otros sectores	50,7	67,1	49,7	24,6	-0,8	-1,5	29,9	-1,6	-0,9	35,0	34,5	53,3	-1,0	-1,7	-1,0	-1,8	-1,0
B322 Préstamos	1.591,2	674,3	2.766,8	176,5	-137,8	34,1	1.518,3	114,2	-302,5	584,6	278,1	1.707,2	488,5	142,0	429,2	61,5	247,4
Autoridades monetarias	-0,3	-0,3	-0,3	-0,1	0,0	-0,1	0,0	-0,1	0,0	-0,1	0,0	-0,1	0,0	-0,1	0,0	-0,1	0,0
Gobierno general	1.405,4	794,3	2.129,3	212,6	-135,1	-67,6	1.395,5	157,4	-193,6	633,0	198,4	1.517,3	238,6	12,1	362,2	-6,4	248,4
Bancos	-65,4	29,7	-75,2	-53,7	-4,0	-3,7	-4,0	-3,8	46,0	-12,2	-0,3	-12,2	-50,3	-12,3	-0,3	-9,1	-0,3
Otros sectores	251,5	-149,5	713,0	17,6	1,3	105,5	126,8	-39,4	-154,9	-36,1	80,0	202,2	300,2	142,3	67,3	77,1	-0,7
Sector privado	246,0	-141,5	715,7	15,0	3,2	100,6	127,3	-37,1	-149,0	-37,1	81,8	201,7	307,8	142,4	63,7	54,7	10,3
Empresas públicas	5,5	-8,0	-2,7	2,7	-1,9	4,9	-0,4	-2,2	-5,9	1,0	-1,8	0,4	-7,6	-0,1	3,5	22,4	-11,0
B323 Moneda y depósitos	-0,7	73,2	-23,5	-20,3	23,0	-45,1	41,7	10,3	16,7	-14,3	60,4	-62,6	-0,6	24,5	15,2	41,9	-2,6
B324 Otros pasivos	0,0	0,0	0,0	0,0	0,0	0,0	0,0	0,0	0,0	0,0	0,0	0,0	0,0	0,0	0,0	0,0	0,0
<b>3 ERRORES Y OMISSIONES</b>	<b>69,9</b>	<b>366,3</b>	<b>-133,4</b>	<b>-114,2</b>	<b>53,2</b>	<b>98,1</b>	<b>31,5</b>	<b>121,7</b>	<b>134,6</b>	<b>-24,8</b>	<b>153,8</b>	<b>-106,9</b>	<b>38,7</b>	<b>-13,8</b>	<b>-66,5</b>	<b>100,8</b>	<b>-62,3</b>
<b>BALANZA DE PAGOS GLOBAL (1+2+3)</b>	<b>272,0</b>	<b>-581,9</b>	<b>1.845,9</b>	<b>1.316,1</b>	<b>-115,8</b>	<b>-216,3</b>	<b>-712,0</b>	<b>425,0</b>	<b>553,1</b>	<b>942,4</b>	<b>-2.502,4</b>	<b>1.903,9</b>	<b>-641,4</b>	<b>484,9</b>	<b>98,5</b>	<b>-373,0</b>	<b>1.818,2</b>
<b>FINANCIAMIENTO</b>	<b>-272,0</b>	<b>581,9</b>	<b>-1.845,9</b>	<b>-1.316,1</b>	<b>115,8</b>	<b>216,3</b>	<b>712,0</b>	<b>-425,0</b>	<b>-553,1</b>	<b>-942,4</b>	<b>2.502,4</b>	<b>-1.903,9</b>	<b>641,4</b>	<b>-484,9</b>	<b>-98,5</b>	<b>373,0</b>	<b>-1.818,2</b>
Activos de reserva (12)	-335,6	475,1	-1.878,0	-1.325,4	106,0	206,1	677,8	-410,5	-562,8	-952,5	2.400,9	-1.890,5	612,5	-473,0	-127,0	384,3	-1.846,2
Uso del crédito del FMI	0,0	0,0	0,0	0,0	0,0	0,0	0,0	0,0	0,0	0,0	0,0	0,0	0,0	0,0	0,0	0,0	0,0
Financiamiento excepcional	63,6	106,8	32,1	9,4	9,8	10,2	34,2	-14,5	9,7	10,2	101,5	-13,4	28,9	-12,0	28,5	-11,2	28,0

(1) Datos provisionales. (2) Los datos anuales correspondientes a la renta pagada y a pasivos de otra inversión (deuda externa pública) difieren de las sumas de los datos trimestrales debido a la distribución de los pagos atrasados. (3) La cuenta Bienes incluye el reproceso, desde el primer trimestre de 2013, de las exportaciones de flores. (4) Estas cuentas corresponde a las incluidas en el Cuadro 3.2.2 Balanza Comercial de la Información Estadística Mensual. (5) Comercio no registrado: ver nota metodológica de balanza de pagos (<http://www.bce.fin.ec/docs.php?path=-/documentos/Estadisticas/SectorExterno/BalanzaPagos/metodologia.pdf>). (6) Incluye importaciones de la Honorable Junta de Defensa Nacional. (7) La Balanza de Bienes incluye el reproceso de la cuenta de comercio no registrado a partir del primer trimestre de 2012. (8) En la Balanza de Servicios se incluye el reproceso de fletes, asociados con las importaciones de derivados de petróleo, desde el segundo trimestre de 2012. (9) La información de remesas recibidas fue reprocesada desde 2005 ya se se amplió la cobertura. (10) Incluye otras transferencias públicas y privadas. (11) La desagregación de la inversión extranjera directa por modalidad se reporta en el Cuadro 9 del Boletín Trimestral de la Balanza de Pagos. (12) Conforme al artículo 137 del Código Orgánico Monetario y Financiero, la antigua Reserva Internacional de Libre Disponibilidad -RILD- pasa a denominarse Reservas Internacionales. El signo negativo significa aumento.

## 3.2.1.2 BALANZA DE PAGOS NORMALIZADA (1)

Millones de dólares

Transacciones \ Período	Años (2)			Trimestres													
	2011	2012	2013	2011-I	2011-II	2011-III	2011-IV	2012-I	2012-II	2012-III	2012-IV	2013-I	2013-II	2013-III	2013-IV	2014-I	2014-II
<b>1 CUENTA CORRIENTE (A+B+C+D)</b>	<b>-220,6</b>	<b>-163,4</b>	<b>-1.192,2</b>	<b>498,1</b>	<b>23,8</b>	<b>-120,0</b>	<b>-622,4</b>	<b>588,9</b>	<b>6,0</b>	<b>-321,7</b>	<b>-455,7</b>	<b>-112,9</b>	<b>-696,2</b>	<b>-180,9</b>	<b>-187,2</b>	<b>473,4</b>	<b>239,0</b>
<b>A Bienes (3)</b>	<b>-160,3</b>	<b>49,9</b>	<b>-645,3</b>	<b>430,2</b>	<b>50,6</b>	<b>-156,7</b>	<b>-484,4</b>	<b>596,3</b>	<b>88,4</b>	<b>-303,8</b>	<b>-330,9</b>	<b>-13,5</b>	<b>-540,5</b>	<b>-135,6</b>	<b>44,3</b>	<b>631,2</b>	<b>361,7</b>
A1 Exportaciones	23.082,3	24.568,9	25.685,7	5.531,0	5.889,7	5.795,5	5.866,1	6.414,6	6.247,4	6.109,7	5.797,2	6.405,8	6.149,4	6.620,3	6.510,1	6.860,4	7.008,6
Mercancías generales	22.612,4	24.069,0	25.167,0	5.413,0	5.775,6	5.676,7	5.747,0	6.277,8	6.126,1	5.985,2	5.680,0	6.269,9	6.030,9	6.486,4	6.379,8	6.715,2	6.873,9
Mercancías según SENA (4)	22.322,4	23.764,8	24.847,8	5.344,0	5.704,0	5.602,4	5.672,0	6.205,4	6.050,9	5.907,2	5.601,2	6.194,0	5.952,0	6.404,5	6.297,2	6.635,6	6.791,2
Petróleo y derivados	12.944,9	13.792,0	14.107,7	3.104,0	3.328,8	3.307,0	3.205,1	3.802,1	3.603,4	3.371,9	3.014,5	3.520,1	3.236,2	3.951,3	3.400,2	3.560,2	3.680,5
Las demás	9.377,5	9.972,8	10.740,1	2.240,0	2.375,2	2.295,3	2.466,9	2.403,3	2.447,5	2.535,3	2.586,8	2.673,9	2.715,9	2.453,3	2.897,0	3.075,4	3.110,7
Comercio no registrado (5)	290,0	304,2	319,2	69,0	71,7	74,4	75,0	72,3	75,2	78,0	78,7	75,9	78,9	81,8	82,6	79,6	82,7
Otras exportaciones	470,0	499,9	518,7	118,0	114,1	118,8	119,1	136,9	121,3	124,5	117,2	135,9	118,5	133,9	130,3	145,2	134,7
A2 Importaciones	-23.242,6	-24.518,9	-26.331,0	-5.100,8	-5.839,1	-5.952,2	-6.350,5	-5.818,3	-6.159,1	-6.413,5	-6.128,0	-6.419,3	-6.689,9	-6.755,9	-6.465,9	-6.229,2	-6.647,0
Mercancías generales	-23.219,8	-24.496,1	-26.308,2	-5.095,1	-5.833,4	-5.946,5	-6.344,8	-5.812,6	-6.153,4	-6.407,8	-6.122,3	-6.413,6	-6.684,2	-6.750,2	-6.460,2	-6.223,5	-6.641,3
Mercancías según SENA (4)	-23.009,5	-24.205,4	-26.041,6	-5.046,4	-5.784,3	-5.894,9	-6.283,9	-5.762,5	-6.088,3	-6.320,1	-6.034,5	-6.311,6	-6.634,2	-6.697,7	-6.398,2	-6.166,2	-6.591,1
Bienes de consumo (6)	-4.806,7	-5.012,9	-5.292,5	-1.041,1	-1.191,0	-1.300,6	-1.274,0	-1.228,9	-1.289,6	-1.291,7	-1.202,8	-1.189,5	-1.332,8	-1.356,4	-1.413,8	-1.110,3	-1.331,9
Otras	-18.202,9	-19.192,5	-20.749,1	-4.005,3	-4.593,4	-4.594,3	-5.009,9	-4.533,6	-4.798,7	-5.028,5	-4.831,7	-5.122,1	-5.301,4	-5.341,2	-4.984,4	-5.055,9	-5.259,3
Comercio no registrado (5)(7)	-210,3	-290,8	-266,6	-48,7	-49,0	-51,6	-61,0	-50,1	-65,1	-87,7	-87,9	-102,0	-50,1	-52,5	-62,0	-57,3	-50,1
Otras importaciones	-22,8	-22,8	-22,8	-5,7	-5,7	-5,7	-5,7	-5,7	-5,7	-5,7	-5,7	-5,7	-5,7	-5,7	-5,7	-5,7	-5,7
<b>B Servicios (8)</b>	<b>-1.562,7</b>	<b>-1.391,1</b>	<b>-1.501,1</b>	<b>-398,9</b>	<b>-401,7</b>	<b>-387,9</b>	<b>-374,2</b>	<b>-350,6</b>	<b>-365,1</b>	<b>-340,9</b>	<b>-334,6</b>	<b>-380,4</b>	<b>-388,1</b>	<b>-349,7</b>	<b>-382,9</b>	<b>-339,0</b>	<b>-295,6</b>
B1 Servicios prestados	1.587,5	1.807,2	2.029,2	374,7	384,8	404,0	424,0	435,3	449,2	456,0	466,7	482,3	478,6	519,1	549,2	545,5	538,1
Transportes	398,9	411,9	423,7	89,8	100,5	105,5	103,1	95,8	103,4	109,4	103,3	96,1	104,0	112,8	110,7	99,0	106,9
Viajes	843,4	1.032,5	1.246,2	199,2	197,8	214,0	232,4	248,6	255,4	258,0	270,5	295,4	283,6	317,7	349,4	362,9	345,8
Otros servicios	345,2	362,8	359,4	85,7	86,5	84,5	88,5	90,9	90,4	88,7	92,8	90,7	91,0	88,6	89,0	83,6	85,5
B2 Servicios recibidos	-3.150,2	-3.198,4	-3.530,3	-773,5	-786,5	-791,9	-798,2	-785,9	-814,3	-796,9	-801,3	-862,7	-866,8	-868,8	-932,1	-884,4	-833,7
Transportes	-1.761,7	-1.708,4	-1.779,4	-414,8	-435,2	-444,0	-467,6	-408,9	-443,7	-444,8	-411,0	-435,2	-462,7	-457,3	-424,2	-423,8	-439,9
Viajes	-593,7	-610,6	-621,4	-145,8	-149,7	-148,3	-149,8	-150,0	-154,0	-152,5	-154,1	-152,6	-156,7	-155,2	-156,8	-155,3	-159,5
Otros servicios	-794,9	-879,4	-1.129,5	-212,8	-201,6	-199,6	-180,8	-227,0	-216,7	-199,6	-236,2	-274,8	-247,3	-256,2	-351,1	-305,3	-234,4
<b>C Renta</b>	<b>-1.220,0</b>	<b>-1.302,4</b>	<b>-1.444,6</b>	<b>-240,9</b>	<b>-341,7</b>	<b>-242,7</b>	<b>-394,7</b>	<b>-305,3</b>	<b>-356,6</b>	<b>-276,6</b>	<b>-382,9</b>	<b>-308,9</b>	<b>-375,4</b>	<b>-303,5</b>	<b>-441,9</b>	<b>-408,3</b>	<b>-409,4</b>
C1 Renta recibida	84,5	105,3	112,6	19,7	18,9	20,1	25,8	25,2	27,0	25,1	28,0	28,5	28,1	27,2	28,8	28,0	28,9
C2 Renta pagada	-1.304,4	-1.407,7	-1.557,2	-260,6	-360,6	-262,7	-420,5	-330,6	-383,6	-301,7	-410,9	-337,4	-403,4	-330,7	-470,7	-436,2	-438,2
Remuneración de empleados	-7,6	-8,4	-9,8	-1,8	-1,9	-1,9	-2,0	-2,0	-2,0	-2,3	-2,2	-2,2	-2,6	-2,7	-2,4	-2,6	-3,0
Renta de la inversión directa	-701,0	-675,7	-684,0	-173,9	-151,1	-174,2	-201,8	-202,7	-143,2	-162,0	-167,8	-193,7	-152,2	-153,3	-184,7	-215,3	-179,7
Renta de la inversión de cartera	-61,5	-64,0	-63,7	-0,3	-30,5	-0,3	-30,5	-0,2	-31,7	-0,2	-31,7	-0,2	-31,7	-0,1	-31,7	-0,2	-31,7
Renta de otra inversión	-534,3	-659,6	-799,7	-84,6	-177,2	-86,3	-186,2	-125,7	-206,7	-137,2	-209,2	-141,3	-216,9	-174,6	-251,9	-218,1	-223,8
<b>D Transferencias corrientes</b>	<b>2.722,4</b>	<b>2.480,2</b>	<b>2.398,8</b>	<b>707,6</b>	<b>716,6</b>	<b>667,3</b>	<b>630,9</b>	<b>648,5</b>	<b>639,4</b>	<b>599,6</b>	<b>592,6</b>	<b>589,8</b>	<b>607,8</b>	<b>607,9</b>	<b>593,3</b>	<b>589,5</b>	<b>582,3</b>
D1 Remesas de emigrantes (9)	2.672,4	2.466,9	2.449,5	656,2	698,3	670,7	647,3	600,8	631,0	609,9	625,1	552,2	616,9	638,8	641,7	584,8	615,8
D2 Otras transferencias (10)	312,3	289,7	253,0	107,5	80,8	66,4	57,7	110,8	80,7	56,8	41,5	95,2	70,1	49,3	38,4	104,5	68,0
D3 Transferencias enviadas	-262,3	-276,4	-303,7	-56,0	-62,4	-69,8	-74,1	-63,1	-72,3	-67,1	-73,9	-57,5	-79,2	-80,1	-86,8	-99,8	-101,5

## 3.2.1.2 BALANZA DE PAGOS NORMALIZADA (1) (Cont.)

Millones de dólares

Transacciones \ Período	Años (2)			Trimestres													
	2011	2012	2013	2011-I	2011-II	2011-III	2011-IV	2012-I	2012-II	2012-III	2012-IV	2013-I	2013-II	2013-III	2013-IV	2014-I	2014-II
<b>2 CUENTA DE CAPITAL Y FINANCIERA (A+B)</b>	<b>150,6</b>	<b>-202,8</b>	<b>1.325,6</b>	<b>-384,0</b>	<b>-77,0</b>	<b>21,9</b>	<b>591,0</b>	<b>-710,6</b>	<b>-140,6</b>	<b>346,5</b>	<b>301,9</b>	<b>219,8</b>	<b>657,5</b>	<b>194,7</b>	<b>253,7</b>	<b>-574,2</b>	<b>-176,7</b>
<b>A Cuenta de capital</b>	<b>98,8</b>	<b>137,9</b>	<b>84,9</b>	<b>33,0</b>	<b>27,9</b>	<b>19,8</b>	<b>18,1</b>	<b>33,8</b>	<b>26,8</b>	<b>16,8</b>	<b>60,4</b>	<b>29,1</b>	<b>25,2</b>	<b>15,9</b>	<b>14,7</b>	<b>32,4</b>	<b>23,7</b>
<b>B Cuenta financiera</b>	<b>51,9</b>	<b>-340,7</b>	<b>1.240,7</b>	<b>-417,0</b>	<b>-104,8</b>	<b>2,1</b>	<b>572,9</b>	<b>-744,4</b>	<b>-167,4</b>	<b>329,7</b>	<b>241,5</b>	<b>190,6</b>	<b>632,3</b>	<b>178,8</b>	<b>238,9</b>	<b>-606,6</b>	<b>-200,5</b>
B1 Inversión directa (11)	643,6	584,6	727,9	193,4	159,5	65,3	225,3	109,6	180,9	86,3	207,9	118,4	281,3	116,3	211,9	132,9	162,3
B11 Inversión Bruta	1.045,3	931,8	1.112,8	313,5	257,4	151,8	322,6	204,3	282,2	169,3	276,1	180,3	405,3	215,4	311,8	210,4	217,0
B12 Desinversión bruta	-401,7	-347,2	-384,9	-120,1	-97,9	-86,5	-97,2	-94,7	-101,3	-83,0	-68,2	-61,8	-124,0	-99,2	-99,9	-77,5	-54,8
B2 Inversión de cartera (neta)	41,0	66,7	-909,8	42,6	35,3	-10,0	-26,9	-149,9	90,0	459,3	-332,8	-904,9	-1,0	-132,1	128,2	104,1	1.395,3
B21 Títulos de participación en capital	-139,0	-455,6	-480,5	-51,8	-27,3	-0,3	-59,7	-117,3	-11,1	-20,3	-306,8	-371,3	19,2	-106,1	-22,3	251,5	-595,4
B22 Títulos de deuda	180,0	522,3	-429,3	94,4	62,6	-9,7	32,8	-32,6	101,1	479,7	-25,9	-533,6	-20,2	-26,0	150,5	-147,4	1.990,8
B3 Otra inversión	-297,1	-1.467,1	3.300,6	672,4	-405,7	-259,3	-303,3	-293,7	124,5	736,6	-2.034,5	2.867,6	-260,4	667,6	25,8	-1.227,8	88,2
B31 ACTIVOS	-2.517,8	-1.877,0	-868,3	-382,7	-161,8	-169,9	-1.803,4	-278,0	529,4	248,4	-2.376,7	1.315,0	-638,7	-546,6	-998,1	-753,3	-148,1
B311 Créditos comerciales	-711,4	-778,7	-1.485,9	-178,3	-278,9	-134,6	-119,6	-269,6	-105,9	-96,7	-306,4	-338,0	-366,2	-393,9	-387,8	-410,4	-394,9
B312 Moneda y depósitos	-1.124,9	-703,1	-1.647,5	-230,8	131,8	-99,6	-926,3	812,6	588,6	-572,3	-1.532,0	363,4	-330,2	-147,3	-1.533,4	-1.039,7	73,3
B313 Otros activos	-681,5	-395,2	2.265,1	26,5	-14,7	64,3	-757,6	-820,9	46,8	917,4	-538,4	1.289,6	57,7	-5,4	923,1	696,8	173,5
B32 PASIVOS	2.220,7	409,9	4.168,9	1.055,0	-243,8	-89,4	1.500,2	-15,6	-404,9	488,2	342,2	1.552,6	378,2	1.214,2	1.023,9	-474,5	236,3
B321 Créditos comerciales	583,1	-428,0	1.412,4	891,9	-133,1	-86,1	-88,2	-123,1	-123,2	-89,5	-92,2	-75,7	-132,3	1.062,8	557,5	-563,4	-29,9
Gobierno general	532,4	-495,1	1.362,7	867,3	-132,2	-84,6	-118,1	-121,5	-122,4	-124,5	-126,7	-129,0	-131,3	1.064,6	558,5	-561,7	-28,9
Otros sectores	50,7	67,1	49,7	24,6	-0,8	-1,5	29,9	-1,6	-0,9	35,0	34,5	53,3	-1,0	-1,7	-1,0	-1,8	-1,0
B322 Préstamos	1.591,2	674,3	2.766,8	176,5	-137,8	34,1	1.518,3	114,2	-302,5	584,6	278,1	1.707,2	488,5	142,0	429,2	61,5	247,4
Autoridades monetarias	-0,3	-0,3	-0,3	-0,1	0,0	-0,1	0,0	-0,1	0,0	-0,1	0,0	-0,1	0,0	-0,1	0,0	-0,1	0,0
Gobierno general	1.405,4	794,3	2.129,3	212,6	-135,1	-67,6	1.395,5	157,4	-193,6	633,0	198,4	1.517,3	238,6	12,1	362,2	-6,4	248,4
Bancos	-65,4	29,7	-75,2	-53,7	-4,0	-3,7	-4,0	-3,8	46,0	-12,2	-0,3	-12,2	-50,3	-12,3	-0,3	-9,1	-0,3
Otros sectores	251,5	-149,5	713,0	17,6	1,3	105,5	126,8	-39,4	-154,9	-36,1	80,0	202,2	300,2	142,3	67,3	77,1	-0,7
Desembolsos	6.194,1	5.280,3	5.752,2	1.414,1	1.554,3	1.551,8	1.674,0	1.307,7	1.269,5	1.298,7	1.404,4	1.367,7	1.594,8	1.311,8	1.477,9	1.300,2	1.263,9
Amortizaciones	-5.942,6	-5.429,7	-5.039,2	-1.396,4	-1.553,0	-1.446,3	-1.547,1	-1.347,1	-1.424,4	-1.334,8	-1.324,4	-1.165,5	-1.294,6	-1.169,5	-1.410,6	-1.223,1	-1.264,6
B323 Moneda y depósitos	-0,7	73,2	-23,5	-20,3	23,0	-45,1	41,7	10,3	16,7	-14,3	60,4	-62,6	-0,6	24,5	15,2	41,9	-2,6
B324 Otros pasivos	47,1	90,4	13,3	7,0	4,1	7,7	28,4	-17,0	4,1	7,4	95,9	-16,3	22,6	-15,1	22,0	-14,6	21,4
B4 Activos de reserva (12)	-335,6	475,1	-1.878,0	-1.325,4	106,0	206,1	677,8	-410,5	-562,8	-952,5	2.400,9	-1.890,5	612,5	-473,0	-127,0	384,3	-1.846,2
Oro monetario	-106,0	-109,3	379,1	-28,3	-56,2	-96,7	75,2	-111,5	54,4	-150,9	98,8	49,3	342,6	-114,7	101,9	-74,6	595,6
Derechos especiales de giro	1,8	-1,1	-3,7	-0,4	0,2	1,2	0,7	-0,1	0,6	-0,3	-1,4	0,7	0,0	-0,4	-4,0	0,0	0,1
Posición de reserva en el FMI	-17,4	0,0	-0,1	-0,8	-0,3	0,7	-17,0	-0,4	0,9	-0,7	0,2	1,1	-0,2	-0,9	-0,2	-0,2	0,0
Divisas	-210,3	1.128,4	-2.619,0	-1.292,9	145,9	315,3	621,3	-297,7	-636,7	-780,2	2.842,9	-1.885,2	172,7	-767,7	-138,8	376,4	-2.316,1
Otros activos	-3,6	-542,9	365,7	-3,1	16,3	-14,3	-2,4	-0,8	18,0	-20,4	-539,6	-56,4	97,4	410,7	-86,0	82,6	-125,9
<b>ERRORES Y OMISIONES (1+2)</b>	<b>69,9</b>	<b>366,3</b>	<b>-133,4</b>	<b>-114,2</b>	<b>53,2</b>	<b>98,1</b>	<b>31,5</b>	<b>121,7</b>	<b>134,6</b>	<b>-24,8</b>	<b>153,8</b>	<b>-106,9</b>	<b>38,7</b>	<b>-13,8</b>	<b>-66,5</b>	<b>100,8</b>	<b>-62,3</b>

(1) Datos provisionales. (2) Los datos anuales correspondientes a la renta pagada y a pasivos de otra inversión (deuda externa pública) difieren de las sumas de los datos trimestrales debido a la distribución de los pagos atrasados. (3) La cuenta Bienes incluye el reproceso, desde el primer trimestre de 2013, de las exportaciones de flores. (4) Estas cuentas corresponden a las incluidas en el Cuadro 3.2.2 Balanza Comercial de la Información Estadística Mensual. (5) Comercio no registrado: ver nota metodológica de balanza de pagos (<http://www.bce.fin.ec/docs.php?path=/documentos/Estadisticas/SectorExterno/BalanzaPagos/metodologia.pdf>). (6) Incluye importaciones de la Honorable Junta de Defensa Nacional. (7) La Balanza de Bienes incluye el reproceso de la cuenta de comercio no registrado a partir del primer trimestre de 2012. (8) En la Balanza de Servicios se incluye el reproceso de fletes, asociados con las importaciones de derivados de petróleo, desde el segundo trimestre de 2012. (9) La información de remesas recibidas fue reprocesada desde 2005 ya se amplió la cobertura. (10) Incluye otras transferencias públicas y privadas. Los datos de la cooperación internacional no reembolsable se reprocesaron a partir de 2007, según información recibida de la Secretaría Técnica de Cooperación Internacional (SETECI). (11) La desagregación de la inversión extranjera directa por modalidad se reporta en el Cuadro 9 del Boletín Trimestral de la Balanza de Pagos. (12) Conforme al artículo 137 del Código Orgánico Monetario y Financiero, la antigua Reserva Internacional de Libre Disponibilidad -RILD- pasa a denominarse Reservas Internacionales. El signo negativo significa aumento.

## 3.2.2 BALANZA COMERCIAL (1)

Millones de dólares

Período	EXPORTACIONES FOB (2)			IMPORTACIONES FOB (7)			BALANZA COMERCIAL			TASAS DE CRECIMIENTO (n/n-1)		ÍNDICE DE COBERTURA	ÍNDICE DE TÉRMINOS DE INTERCAMBIO (5)
	Total	Petroleras (6)	No petroleras	Total	Petroleras (3)	No petroleras (4)	Total	Petrolera	No petrolera	Exportaciones	Importaciones		
	a=b+c	b	c	d=e+f	e	f	g=a-d	h=b-e	i=c-f			j=(a/d)x100	
2009	13.863,06	6.964,64	6.898,42	14.096,90	2.338,31	11.758,60	-233,85	4.626,33	-4.860,18	-26,33	-20,52	98,34	131,60
2010	17.489,93	9.673,23	7.816,70	19.468,65	4.042,82	15.425,83	-1.978,73	5.630,40	-7.609,13	26,16	38,11	89,84	158,74
2011	22.322,35	12.944,87	9.377,49	23.151,86	5.086,54	18.065,32	-829,50	7.858,33	-8.687,83	27,63	18,92	96,42	190,29
2012	23.764,76	13.791,96	9.972,80	24.205,37	5.441,27	18.764,09	-440,61	8.350,68	-8.791,29	6,46	4,55	98,18	191,33
2013	24.847,85	14.107,73	10.740,12	25.888,84	5.927,39	19.961,45	-1.040,99	8.180,34	-9.221,33	4,56	6,95	95,98	190,89
<b>2012</b>													
Enero - octubre	19.951,69	11.797,82	8.153,87	20.062,34	4.448,00	15.614,33	-110,64	7.349,82	-7.460,46	7,97	6,29	99,45	
Noviembre	1.761,89	899,59	862,30	2.157,99	534,22	1.623,78	-396,10	365,37	-761,47	-1,47	14,09	81,64	182,81
Diciembre	2.051,18	1.094,55	956,63	1.985,04	459,06	1.525,98	66,14	635,49	-569,35	16,42	-8,01	103,33	185,34
<b>2013</b>													
Enero - octubre	20.673,46	11.883,27	8.790,19	21.887,31	5.018,32	16.868,99	-1.213,85	6.864,96	-8.078,80	3,62	9,10	94,45	
Enero	1.928,95	1.086,11	842,84	2.182,95	402,62	1.780,33	-253,99	683,50	-937,49	-5,96	9,97	88,36	195,68
Febrero	2.061,90	1.211,59	850,32	2.023,62	569,92	1.453,70	38,28	641,67	-603,38	6,89	-7,30	101,89	197,12
Marzo	2.203,19	1.222,40	980,79	2.105,06	550,26	1.554,81	98,13	672,14	-574,01	6,85	4,02	104,66	191,41
Abril	1.925,02	1.036,78	888,24	2.139,64	446,44	1.693,20	-214,62	590,35	-804,96	-12,63	1,64	89,97	193,24
Mayo	2.049,72	1.085,08	964,64	2.379,05	461,55	1.917,50	-329,33	623,52	-952,86	6,48	11,19	86,16	194,83
Junio	1.977,30	1.114,32	862,98	2.115,48	552,47	1.563,01	-138,18	561,85	-700,02	-3,53	-11,08	93,47	192,65
Julio	2.123,11	1.340,60	782,51	2.171,98	376,97	1.795,01	-48,87	963,63	-1.012,50	7,37	2,67	97,75	201,28
Agosto	2.101,36	1.263,82	837,54	2.324,89	568,06	1.756,83	-223,53	695,76	-919,29	-1,02	7,04	90,39	197,34
Septiembre	2.180,07	1.346,83	833,24	2.095,85	521,00	1.574,85	84,22	825,83	-741,61	3,75	-9,85	104,02	196,88
Octubre	2.122,84	1.175,74	947,10	2.348,79	569,02	1.779,76	-225,95	606,72	-832,67	-2,62	12,07	90,38	189,90
Noviembre	1.998,39	1.039,23	959,16	2.075,98	451,44	1.624,54	-77,58	587,79	-665,38	-5,86	-11,61	96,26	180,41
Diciembre	2.175,99	1.185,22	990,77	1.925,55	457,63	1.467,92	250,44	727,59	-477,15	8,89	-7,25	113,01	188,86
<b>2014</b>													
Enero - octubre	22.033,91	11.716,00	10.317,91	21.898,69	5.329,81	16.568,88	135,22	6.386,19	-6.250,97	1.002,58	954,86	100,62	
Enero	2.016,40	1.075,95	940,45	2.229,51	633,53	1.595,98	-213,11	442,42	-655,53	-7,33	15,79	90,44	190,53
Febrero	2.167,53	1.147,65	1.019,88	1.872,54	463,65	1.408,88	294,99	683,99	-389,00	7,49	-16,01	115,75	200,02
Marzo	2.451,70	1.336,58	1.115,12	2.064,18	564,97	1.499,20	387,52	771,61	-384,09	13,11	10,23	118,77	197,56
Abril	1.883,75	875,95	1.007,79	2.117,14	487,86	1.629,29	-233,40	388,10	-621,49	-23,17	2,57	88,98	198,47
Mayo	2.604,08	1.513,03	1.091,06	2.332,06	548,85	1.783,21	272,02	964,18	-692,15	38,24	10,15	111,66	195,28
Junio	2.303,37	1.291,56	1.011,81	2.141,93	508,20	1.633,74	161,44	783,36	-621,93	-11,55	-8,15	107,54	199,12
Julio	2.138,03	1.166,63	971,40	2.227,45	451,82	1.775,63	-89,42	714,81	-804,23	-7,18	3,99	95,99	189,23
Agosto	2.288,11	1.258,29	1.029,83	2.277,39	574,11	1.703,28	10,72	684,17	-673,45	7,02	2,24	100,47	183,49
Septiembre	2.103,91	1.033,55	1.070,36	2.181,90	495,84	1.686,05	-77,99	537,70	-615,70	-8,05	-4,19	96,43	182,20
Octubre	2.077,04	1.016,82	1.060,22	2.454,59	600,98	1.853,61	-377,55	415,84	-793,40	-1,28	12,50	84,62	169,51

(1) La información de balanza comercial hasta el 2012 es definitiva, desde 2013 es provisional, su reproceso se realiza conforme a la recepción de documentos fuente de las operaciones de comercio exterior; por consiguiente, las cifras que constan en este cuadro no necesariamente corresponden a las publicadas trimestralmente en la balanza de pagos. (2) Las exportaciones incluyen estimaciones por subregistro de documentos. (3) Incluye el cambio de metodología para el registro de las importaciones de derivados de petróleo, que consiste en reemplazar al Servicio Nacional de Aduanas del Ecuador -SENAE\_ por la empresa Pública de Hidrocarburos del Ecuador -EP Petroecuador- como fuente principal de información de las importaciones de derivados. (4) Incluye importaciones de la HDN. (5) Base 2000=100. Datos sujetos a revisión. (6) A partir de 2011, y en el marco de la Ley Reformatoria a la Ley de Hidrocarburos, publicada en el Suplemento del Registro Oficial No. 244 de julio 27 de 2010, en las estadísticas de las exportaciones de petróleo crudo, se incluye a la Secretaría de Hidrocarburos (SH), del Ministerio de Recursos Naturales no Renovables del Ecuador (MRNNR), como nueva fuente de información. Esta entidad es la responsable de proveer información sobre las distintas modalidades de pago, que por concepto de tarifa, reciben las compañías petroleras privadas que operan en el Ecuador, bajo la modalidad contractual de prestación de servicios. Para fines de este cuadro, se incluye el pago en especie destinado a la exportación. (7) El BCE acogiendo las recomendaciones internacionales para el registro estadístico del comercio internacional de mercancías, a partir de la publicación IEM N°1942, ha incluido en el grupo de Bienes de Consumo, las importaciones realizadas desde el año 2011 bajo la modalidad de Tráfico Postal Internacional y Correos Rápidos, cuya fuente de información es el SENA, las mismas que en este cuadro se suman en las importaciones no petroleras.

FUENTE: Banco Central del Ecuador.

**3.2.2a BALANZA COMERCIAL (1)**  
-Toneladas métricas y valor USD FOB (en miles)-

Período	Enero-octubre 2012			Enero-octubre 2013			Enero-octubre 2014			Variación 2014-2013		
	a	b	b/a	a	b	b/a	a	b	b/a	TM	Valor USD FOB	Valor unitario
	TM	Valor USD FOB	Valor unitario	TM	Valor USD FOB	Valor unitario	TM	Valor USD FOB	Valor unitario			
<b>Exportaciones totales</b>	<b>23.375</b>	<b>19.951.692</b>	<b>854</b>	<b>24.334</b>	<b>20.673.461</b>	<b>850</b>	<b>25.677</b>	<b>22.033.910</b>	<b>858</b>	<b>5,5%</b>	<b>6,6%</b>	<b>1,0%</b>
Petroleras	16.624	11.797.821	99	17.108	11.883.274	97	17.991	11.716.000	91	5,2%	-1,4%	-6,0%
No petroleras	6.751	8.153.871	1.208	7.227	8.790.186	1.216	7.686	10.317.911	1.342	6,4%	17,4%	10,4%
<b>Importaciones totales</b>	<b>11.743</b>	<b>20.062.336</b>	<b>1.708</b>	<b>13.321</b>	<b>21.887.303</b>	<b>1.643</b>	<b>14.194</b>	<b>21.898.690</b>	<b>1.543</b>	<b>6,6%</b>	<b>0,1%</b>	<b>-6,1%</b>
Bienes de consumo	919	4.037.035	4.538	831	4.160.159	5.222	936	4.123.784	4.610	12,6%	-0,9%	-11,7%
Tráfico Postal Internacional y Correos Rápidos (2)	n.d.	131.518		3,8	179.908		3,8	188.973		0,8%	5,0%	
Materias primas	6.043	6.012.981	995	6.962	6.681.354	960	7.219	6.721.486	931	3,7%	0,6%	-3,0%
Bienes de capital	460	5.380.376	11.704	486	5.754.521	11.830	477	5.480.786	11.480	-1,9%	-4,8%	-3,0%
Combustibles y Lubricantes	4.318	4.448.002	1.030	5.036	5.018.319	997	5.558	5.329.810	959	10,4%	6,2%	-3,8%
Diversos	4	36.492	9.492	5	51.367	9.341	5	40.886	8.884	-16,3%	-20,4%	-4,9%
Ajustes (3)		15.933			41.674			12.965			-68,9%	
<b>Balanza Comercial - Total</b>		<b>-110.645</b>			<b>-1.213.842</b>			<b>135.221</b>			<b>111,1%</b>	
Bal. Comercial - Petrolera		7.349.819			6.864.955			6.386.190			-7,0%	
Bal. Comercial - No petrolera		-7.460.464			-8.078.797			-6.250.969			22,6%	

(1) Las cifras son provisionales; su reproceso se realiza conforme a la recepción de documentos fuente de las operaciones de comercio exterior. A partir de 2011, y en el marco de la Ley Reformativa a la Ley de Hidrocarburos, publicada en el Suplemento del Registro Oficial No. 244 de julio 27 de 2010, en las estadísticas de las exportaciones de petróleo crudo, se incluye a la Secretaría de Hidrocarburos (SHE), del Ministerio de Recursos Naturales no Renovables del Ecuador (MRNRR), como nueva fuente de información. Esta entidad es la responsable de proveer información sobre las distintas modalidades de pago, que por concepto de tarifa, reciben las compañías petroleras privadas que operan en el Ecuador, bajo la modalidad contractual de prestación de servicios. Para fines de este cuadro, se incluye el pago en especie destinado a la exportación. (2) El BCE acogiendo las recomendaciones internacionales para el registro estadístico del comercio internacional de mercancías, a partir de la publicación IEM N° 1942, ha incluido en el grupo de Bienes de Consumo, las importaciones realizadas desde el año 2011 bajo la modalidad de Tráfico Postal Internacional y Correos Rápidos, cuya fuente de información es el SENA. (3) Corresponde a las importaciones del Ministerio de Defensa Nacional.

### 3.3.1 MOVIMIENTO DE LA DEUDA EXTERNA PÚBLICA (1) Millones de dólares al final de período (2)

Período	SALDO INICIAL	DESEMBOLSOS					AMORTIZACIONES			INTERESES			Ajustes por variación en el tipo de cambio	SALDO FINAL	Atrasos de intereses acumulados a fin de año (4)	SALDO FINAL MAS ATRASOS INTERESES	DEUDA TOTAL Porcentaje del PIB (7)
		Efectivos	Refinanciados	Capitalización Intereses	Descuento	TOTAL	Efectivas (3)	Refinanciadas y condonadas	TOTAL	Efectivos (3)	Refinanciados y condonados	TOTAL					
	a	b	c	d	e	f=b+c+d+e	g	h	i=g+h	j	k	l=j+k	m	n=a+f+i+m	o	p=n+o	
2009 (5, 6)	10.028,5	862,4	-	-	-	862,4	3.527,4	0,0	3.527,4	331,8	13,5	345,4	0,8	7.364,2	28,4	7.392,7	11,8
2010	7.364,2	1.874,3	-	-	-	1.874,3	626,5	0,0	626,5	311,0	15,9	326,9	9,8	8.621,9	50,7	8.672,6	12,5
2011	8.621,9	2.434,7	-	-	-	2.434,7	1.090,2	0,0	1.090,2	353,2	16,4	369,7	6,7	9.973,2	82,2	10.055,3	12,7
2012	9.973,2	1.970,2	-	-	-	1.970,2	1.168,9	0,0	1.168,9	477,7	16,4	494,2	-6,7	10.767,8	104,1	10.871,8	12,4
2013	10.767,8	3.271,7	-	-	-	3.271,7	1.234,9	0,0	1.234,9	664,9	18,8	683,6	-2,2	12.802,4	117,8	12.920,2	13,7
<b>2012</b>																	
Enero	9.973,2	0,6	-	-	-	0,6	108,0	0,0	108,0	16,8	0,3	17,1	8,5	9.874,3	73,5	9.947,8	11,4
Febrero	9.973,2	218,8	-	-	-	218,8	208,5	0,0	208,5	41,6	1,3	42,8	3,8	9.987,3	81,0	10.068,3	11,5
Marzo	9.973,2	378,8	-	-	-	378,8	250,5	0,0	250,5	106,1	2,5	108,6	-4,7	10.096,7	81,0	10.177,7	11,6
Abril	9.973,2	466,3	-	-	-	466,3	409,3	0,0	409,3	128,7	3,2	131,9	1,6	10.031,7	81,5	10.113,2	11,5
Mayo	9.973,2	561,0	-	-	-	561,0	508,1	0,0	508,1	149,8	4,6	154,4	-16,5	10.009,6	85,0	10.094,6	11,5
Junio	9.973,2	578,3	-	-	-	578,3	604,4	0,0	604,4	255,4	8,1	263,5	-17,3	9.929,8	85,0	10.014,9	11,4
Julio	9.973,2	683,0	-	-	-	683,0	696,4	0,0	696,4	264,7	8,4	273,1	-16,9	9.942,8	85,0	10.027,9	11,4
Agosto	9.973,2	757,1	-	-	-	757,1	803,7	0,0	803,7	285,2	9,3	294,5	-11,2	9.915,4	92,5	10.007,9	11,4
Septiembre	9.973,2	1.435,1	-	-	-	1.435,1	845,4	0,0	845,4	338,2	10,8	349,1	3,3	10.566,1	92,5	10.658,7	12,2
Octubre	9.973,2	1.575,0	-	-	-	1.575,0	934,3	0,0	934,3	357,7	11,4	369,2	2,8	10.616,8	92,5	10.709,3	12,2
Noviembre	9.973,2	1.722,3	-	-	-	1.722,3	1.045,8	0,0	1.045,8	378,2	13,0	391,2	-1,7	10.647,9	96,6	10.744,5	12,3
Diciembre	9.973,2	1.970,2	-	-	-	1.970,2	1.168,9	0,0	1.168,9	477,7	16,4	494,2	-6,7	10.767,8	104,1	10.871,8	12,4
<b>2013</b>																	
Enero	10.767,8	86,7	-	-	-	86,7	46,2	0,0	46,2	24,1	0,3	24,5	-5,7	10.802,6	96,6	10.899,2	11,5
Febrero	10.767,8	1.578,8	-	-	-	1.578,8	150,5	0,0	150,5	41,1	1,3	42,4	-16,5	12.179,5	104,1	12.283,6	13,0
Marzo	10.767,8	1.676,5	-	-	-	1.676,5	193,3	0,0	193,3	131,5	2,9	134,4	-24,2	12.226,7	104,1	12.330,8	13,1
Abril	10.767,8	1.813,7	-	-	-	1.813,7	337,9	0,0	337,9	150,6	3,5	154,2	-22,6	12.221,0	104,1	12.325,0	13,0
Mayo	10.767,8	1.969,6	-	-	-	1.969,6	439,8	0,0	439,8	170,7	5,5	176,2	-26,4	12.271,2	104,1	12.375,3	13,1
Junio	10.767,8	2.199,5	-	-	-	2.199,5	520,8	0,0	520,8	334,8	9,2	344,0	-24,8	12.421,7	110,9	12.532,6	13,3
Julio	10.767,8	2.290,6	-	-	-	2.290,6	566,3	0,0	566,3	347,3	9,8	357,1	-18,1	12.474,1	104,1	12.578,2	13,3
Agosto	10.767,8	2.322,1	-	-	-	2.322,1	665,3	0,0	665,3	366,0	10,8	376,7	-17,6	12.407,1	111,6	12.518,6	13,3
Septiembre	10.767,8	2.454,8	-	-	-	2.454,8	798,3	0,0	798,3	474,2	12,3	486,5	-6,5	12.417,7	111,6	12.529,3	13,3
Octubre	10.767,8	2.621,8	-	-	-	2.621,8	894,0	0,0	894,0	494,9	13,0	507,9	-0,8	12.494,9	112,0	12.606,8	13,3
Noviembre	10.767,8	2.972,8	-	-	-	2.972,8	996,8	0,0	996,8	509,5	15,0	524,5	-7,9	12.735,9	111,6	12.847,5	13,6
Diciembre	10.767,8	3.271,7	-	-	-	3.271,7	1.234,9	0,0	1.234,9	664,9	18,8	683,6	-2,2	12.802,4	117,8	12.920,2	13,7
<b>2014</b>																	
Enero	12.802,4	87,3	-	-	-	87,3	44,2	0,0	44,2	24,2	0,6	24,9	-2,0	12.843,5	112,1	12.955,6	12,8
Febrero	12.802,4	258,9	-	-	-	258,9	146,8	0,0	146,8	53,2	1,8	55,0	-4,5	12.910,1	119,0	13.029,1	12,9
Marzo	12.802,4	327,8	-	-	-	327,8	342,8	0,0	342,8	184,8	3,3	188,1	-7,3	12.780,0	119,0	12.899,1	12,8
Abril	12.802,4	457,1	-	-	-	457,1	441,1	0,0	441,1	205,0	4,0	208,9	-7,0	12.811,4	119,0	12.930,4	12,8
Mayo	12.802,4	928,8	-	-	-	928,8	541,9	0,0	541,9	220,3	6,3	226,6	-7,4	13.181,8	119,0	13.300,9	13,2
Junio	12.802,4	3.017,2	-	-	-	3.017,2	780,4	0,0	780,4	341,1	10,0	351,0	0,1	15.039,3	124,6	15.164,0	15,0
Julio	12.802,4	3.143,4	-	-	-	3.143,4	831,3	0,0	831,3	354,9	10,6	365,6	-4,1	15.110,5	119,0	15.229,5	15,1
Agosto	12.802,4	3.398,9	-	-	-	3.398,9	935,9	0,0	935,9	370,5	11,9	382,4	-6,9	15.258,5	128,0	15.386,5	15,2
Septiembre	12.802,4	5.225,4	-	-	-	5.225,4	1.408,9	0,0	1.408,9	492,1	13,5	505,7	-21,2	16.597,8	126,5	16.724,3	16,5
Octubre	12.802,4	5.346,2	-	-	-	5.346,2	1.500,3	0,0	1.500,3	507,8	14,2	522,0	-20,8	16.627,5	126,5	16.754,1	16,6

(1) Los valores de amortizaciones e intereses difieren de los registrados en la balanza de pagos; en ésta no se incluye pagos o refinanciamientos anteriores. (2) Los movimientos mensuales son acumulados. (3) Incluye pagos de atrasos. (4) Incluye intereses contractuales devengados y no pagados sobre atrasos de intereses. (5) El Ministerio de Finanzas en su Boletín de junio de 2009, incorporó la recompra de la Deuda Externa Pública de los Bonos Global 2012 y 2030, razón por la cual se ajusta el dato a junio de 2009. (6) En amortizaciones, se registra el valor nominal de la recompra de los Bonos Global, realizada por la República del Ecuador, valor que incluye el pago en efectivo y el descuento. (7) Para el año 2014, se tomó la previsión del PIB de USD 101.094,2 millones.

FUENTE: Banco Central del Ecuador.



### 3.3.2 MOVIMIENTO DE LA DEUDA EXTERNA PRIVADA (1) Millones de dólares al final de período (2)

Período	SALDO INICIAL	DESEMBOLSOS			AMORTIZACIONES (5)				INTERESES (5)			Ajustes	SALDO FINAL (5)
		Efectivos	Refinanciados	TOTAL	Efectivas (3)	Refinanciadas y condonadas	No registradas (4)	TOTAL	Efectivos (3)	No registrados (4)	TOTAL		
2009	6.878,1	4.868,7	2.417,7	7.286,4	4.615,4	2.433,5	894,2	7.943,0	340,7	251,6	592,4	-65,9	6.155,6
2010	6.155,6	4.490,5	1.478,1	5.968,6	4.634,1	1.414,7	763,8	6.812,7	242,1	327,5	569,6	0,5	5.312,0
2011	5.312,0	5.363,0	1.270,6	6.633,6	4.794,4	1.109,0	411,3	6.314,7	239,2	386,8	626,1	-360,3	5.270,6
2012	5.270,6	4.304,6	1.367,6	5.672,2	4.017,6	1.246,1	508,7	5.772,4	228,9	491,1	720,0	-11,1	5.159,3
2013	5.159,3	5.039,7	1.071,0	6.110,6	3.922,0	918,2	212,4	5.400,3	219,3	597,9	817,1	2,2	5.871,8
<b>2012</b>													
Enero	5.270,6	351,1	112,5	463,5	349,2	111,1	43,2	503,5	13,0	391,3	404,3	1,1	5.231,7
Febrero	5.270,6	666,6	197,8	864,3	648,8	196,6	59,7	905,1	18,8	394,3	413,1	1,9	5.231,8
Marzo	5.270,6	1.056,1	313,1	1.369,2	1.030,6	303,2	123,1	1.456,8	57,4	400,7	458,0	1,0	5.183,9
Abril	5.270,6	1.377,1	464,6	1.841,8	1.327,8	455,0	153,2	1.936,1	70,6	411,3	481,8	1,3	5.177,6
Mayo	5.270,6	1.750,8	604,3	2.355,1	1.640,4	590,8	199,9	2.431,1	92,6	419,7	512,3	-1,7	5.192,9
Junio	5.270,6	2.129,2	711,9	2.841,1	2.041,2	681,5	250,3	2.973,0	119,5	429,0	548,5	-1,7	5.137,0
Julio	5.270,6	2.506,4	805,3	3.311,7	2.354,7	768,3	288,5	3.411,4	155,2	435,5	590,7	-1,8	5.169,0
Agosto	5.270,6	2.849,5	864,9	3.714,4	2.681,2	836,0	315,1	3.832,3	162,9	440,3	603,2	-1,1	5.151,7
Septiembre	5.270,6	3.174,0	1.010,4	4.184,4	3.049,2	970,0	368,5	4.387,8	178,7	445,3	624,1	0,8	5.067,9
Octubre	5.270,6	3.520,9	1.124,9	4.645,8	3.330,4	1.070,3	411,9	4.812,6	188,1	454,4	642,5	0,7	5.104,6
Noviembre	5.270,6	3.846,7	1.248,3	5.095,0	3.635,6	1.153,7	454,8	5.244,1	200,7	469,9	670,6	-12,3	5.109,2
Diciembre	5.270,6	4.304,6	1.367,6	5.672,2	4.017,6	1.246,1	508,7	5.772,4	228,9	491,1	720,0	-11,1	5.159,3
<b>2013</b>													
Enero	5.159,3	342,5	98,6	441,1	293,2	97,1	29,6	420,0	11,2	494,7	505,9	1,6	5.182,0
Febrero	5.159,3	699,6	184,1	883,6	580,2	169,0	54,4	803,6	24,3	496,3	520,7	-0,6	5.238,8
Marzo	5.159,3	1.157,2	262,1	1.419,3	896,9	243,4	84,0	1.224,3	54,0	502,8	556,8	-2,1	5.352,1
Abril	5.159,3	1.564,6	441,6	2.006,1	1.233,6	409,1	120,0	1.762,7	73,6	504,9	578,5	-1,7	5.401,1
Mayo	5.159,3	2.127,4	475,6	2.602,9	1.517,2	436,4	170,5	2.124,1	87,5	518,1	605,6	-2,8	5.635,3
Junio	5.159,3	2.590,7	589,2	3.179,9	1.871,9	529,1	229,5	2.630,5	115,8	529,4	645,1	-2,2	5.706,5
Julio	5.159,3	3.002,1	636,4	3.638,5	2.198,8	568,4	256,3	3.023,5	126,0	533,6	659,6	-0,5	5.773,9
Agosto	5.159,3	3.374,5	723,5	4.098,0	2.526,4	642,8	291,6	3.460,8	136,3	535,8	672,1	-0,7	5.795,8
Septiembre	5.159,3	3.757,4	803,6	4.561,0	2.829,0	719,1	347,8	3.895,9	164,7	551,9	716,5	1,2	5.825,6
Octubre	5.159,3	4.164,1	910,9	5.075,0	3.166,9	802,0	425,7	4.394,5	174,8	557,0	731,8	2,7	5.842,4
Noviembre	5.159,3	4.520,8	998,0	5.518,8	3.514,3	865,6	489,1	4.869,0	186,8	572,7	759,4	1,2	5.810,4
Diciembre	5.159,3	5.039,7	1.071,0	6.110,6	3.922,0	918,2	560,1	5.400,3	219,3	597,9	817,1	2,2	5.871,8
<b>2014</b>													
Enero	5.871,8	403,2	115,7	518,9	313,9	96,3	18,9	429,1	32,6	601,1	633,6	-1,1	5.960,5
Febrero	5.871,8	774,4	176,4	950,7	645,9	149,9	43,4	839,2	49,4	603,1	652,5	-0,3	5.983,0
Marzo	5.871,8	1.072,7	237,8	1.310,5	1.014,9	207,3	69,8	1.292,0	58,5	607,0	665,5	-0,1	5.890,2
Abril	5.871,8	1.419,4	357,9	1.777,3	1.326,3	316,0	106,8	1.749,0	90,6	609,5	700,1	0,4	5.900,5
Mayo	5.871,8	1.830,7	418,9	2.249,6	1.611,9	367,8	168,8	2.148,5	102,2	621,8	724,0	-0,7	5.972,2
Junio	5.871,8	2.189,4	484,1	2.673,4	1.968,5	419,1	199,0	2.586,6	132,4	632,1	764,5	-0,6	5.958,1
Julio	5.871,8	2.632,6	555,6	3.188,2	2.026,9	483,3	243,3	2.753,5	150,3	636,6	786,9	-2,6	6.303,9
Agosto	5.871,8	3.118,6	628,9	3.747,4	2.604,9	546,3	279,9	3.431,1	161,5	640,2	801,7	-4,2	6.183,9
Septiembre	5.871,8	3.518,0	692,7	4.210,7	2.694,3	607,3	323,8	3.625,5	170,7	645,4	816,1	-8,7	6.448,4
Octubre	5.871,8	3.817,8	743,2	4.561,0	2.981,7	656,8	446,3	4.084,7	178,2	653,5	831,8	-9,2	6.338,9

(1) Incluye deuda externa de corto y largo plazo registrada en el Banco Central. Los valores de amortizaciones e intereses difieren de los registrados en la balanza de pagos. (2) Los movimientos mensuales son acumulados. (3) Incluye pagos de atrasos. (4) La Regulación 134-2006 del Directorio del Banco Central del Ecuador publicada en el Registro Oficial No. 417 del 14 de diciembre de 2006 establece que los deudores privados que hayan registrado sus créditos externos en el BCE también están obligados a registrar los pagos tanto por amortizaciones como por intereses de la deuda contratada. Los rubros "No Registrados" corresponden a pagos vencidos y a pagos efectuados pero no registrados en el BCE. (5) Las amortizaciones, los intereses y el saldo final de la deuda externa privada publicados en la IEM difieren de los publicados por la Dirección de Servicios Bancarios Internacionales (DSBI). Por consideraciones legales, el criterio utilizado por la DSBI asume que los pagos no registrados equivalen a atrasos. Por consideraciones estadísticas, la Dirección de Estadísticas Económicas asume que los pagos se realizaron puntualmente aunque no se hayan registrado en el BCE. Este es el mismo criterio que ha sido utilizado anteriormente y por lo tanto garantiza la continuidad de la serie de la IEM.

FUENTE: Banco Central del Ecuador.

### 3.4.1 ECUADOR: ÍNDICES DE TIPO DE CAMBIO REAL (1)

Base: 2007 = 100 (2)

Período	EFEC-TIVO REAL (3)	BILATERAL REAL																						
		Estados Unidos de América	Colombia	Venezuela	China	Brasil	Japón	México	Italia	Panamá	Chile	Perú	Alemania	España	Corea del Sur	Argentina	Holanda	Canadá	Francia	Guatemala	Tailandia	Bélgica	Reino Unido	
2009	95,85	90,77	94,18	148,27	92,60	94,67	110,41	78,53	92,74	97,71	90,16	99,22	91,67	92,40	68,67	84,47	92,34	84,64	91,63	93,55	92,36	92,99	72,35	
2010	98,19	89,09	105,75	153,66	93,88	109,14	112,83	84,47	86,69	97,65	97,16	103,70	85,32	86,60	75,40	85,80	86,10	92,30	85,65	95,03	99,67	87,48	71,50	
2011	96,74	87,97	107,53	112,57	96,06	117,15	118,45	85,04	89,48	98,96	101,39	105,25	87,50	89,79	78,31	85,46	88,52	94,66	87,87	100,00	102,91	90,99	74,21	
2012	94,25	85,43	108,57	129,72	91,10	100,63	112,69	79,46	81,09	99,52	98,80	108,38	78,49	80,89	74,91	81,06	79,76	90,54	78,78	98,13	98,95	82,29	71,78	
2013	91,91	84,38	103,68	124,06	90,34	94,21	90,01	82,80	82,57	100,78	96,16	105,90	80,15	82,52	76,01	72,54	82,25	86,33	79,94	99,39	99,57	83,71	70,69	
<b>2012</b>	Enero	94,72	86,22	106,62	123,69	94,76	109,65	119,31	78,53	82,10	99,19	97,25	106,67	79,58	81,30	74,90	83,49	80,15	90,56	79,95	98,92	97,65	83,69	70,76
	Febrero	95,65	85,93	110,45	123,96	93,09	113,87	116,49	82,38	83,80	99,06	100,86	106,55	81,47	82,75	76,04	82,62	82,12	91,72	81,63	98,96	99,92	85,59	71,88
	Marzo	95,05	85,81	110,61	124,08	92,50	108,63	110,34	81,98	83,30	99,02	99,32	106,91	81,07	82,42	75,11	82,80	82,17	91,53	81,43	99,15	99,75	84,87	71,56
	Abril	94,92	85,93	110,00	124,97	92,34	105,61	111,55	79,75	83,32	99,57	99,08	107,87	80,54	83,20	74,43	82,55	82,13	91,88	81,17	99,04	99,37	84,53	72,68
	Mayo	94,21	86,00	109,63	127,17	92,04	99,49	113,91	76,69	81,11	100,18	97,09	107,63	78,41	80,88	73,31	82,40	79,84	90,48	78,98	98,92	98,52	82,27	72,40
	Junio	93,39	85,72	109,70	128,91	90,98	95,86	113,71	74,56	79,46	99,94	95,01	107,34	76,52	78,93	72,67	81,65	77,69	88,29	77,25	98,05	97,52	80,25	70,37
	Julio	93,36	85,36	109,53	129,83	90,30	96,90	113,56	78,09	77,79	99,96	97,44	108,61	75,13	77,02	73,66	81,12	76,49	89,21	75,23	98,46	97,61	78,64	70,42
	Agosto	93,66	85,59	108,01	130,71	89,99	96,98	113,80	79,35	78,60	100,16	99,54	109,64	75,92	77,96	74,46	80,86	77,09	91,14	76,22	97,86	98,40	79,50	71,12
	Septiembre	93,78	85,02	107,34	131,75	88,91	96,53	113,48	79,98	80,59	99,11	100,45	109,57	77,91	80,72	74,71	79,65	79,36	91,57	77,96	96,17	98,99	81,65	72,38
	Octubre	94,17	84,91	107,46	133,90	89,01	96,91	112,23	81,03	81,25	99,17	100,84	109,91	78,56	82,08	75,73	79,25	80,49	90,92	78,75	97,33	100,02	82,48	72,57
	Noviembre	93,62	84,39	106,04	136,40	89,42	95,95	109,11	80,13	80,08	99,17	99,15	109,19	77,64	80,94	76,63	78,53	79,15	89,57	77,63	97,20	99,49	81,34	72,06
	Diciembre	94,61	84,32	107,70	140,64	90,10	95,82	105,77	81,84	82,20	99,70	100,02	111,01	79,78	82,99	77,68	78,35	80,98	89,87	79,80	97,66	100,29	83,35	73,35
<b>2013</b>	Enero	94,89	84,15	109,17	144,49	89,38	98,56	98,66	82,69	83,00	99,75	100,65	111,24	80,02	82,57	78,47	77,58	81,64	89,28	80,01	97,80	101,85	83,98	71,83
	Febrero	92,83	84,68	108,11	115,23	90,18	101,93	94,15	82,99	83,36	100,11	100,65	109,81	80,76	83,00	77,18	77,00	82,57	88,54	80,52	99,07	102,70	84,54	69,97
	Marzo	90,85	84,53	106,63	102,11	88,97	101,55	92,32	84,16	80,70	100,08	100,57	109,65	78,40	80,48	75,54	76,12	80,62	87,03	78,39	99,34	103,38	81,80	68,04
	Abril	91,01	84,29	105,66	105,88	89,46	100,83	89,67	86,47	80,94	100,25	99,98	109,60	78,26	81,02	74,13	75,37	80,96	87,20	78,50	99,50	104,96	82,01	69,09
	Mayo	91,45	84,63	105,21	112,64	90,11	100,12	86,95	86,18	80,84	100,87	98,63	108,09	78,46	81,07	74,90	74,92	80,86	87,61	78,45	100,09	102,92	82,04	69,40
	Junio	91,35	84,95	102,41	117,66	91,16	93,90	90,43	81,69	82,48	101,36	94,80	104,46	79,91	82,61	73,30	74,32	81,98	86,86	79,95	100,47	99,72	83,61	70,28
	Julio	91,37	85,00	102,58	121,73	91,17	90,64	88,43	82,65	81,89	101,65	94,74	103,94	79,64	81,52	74,12	73,54	81,96	86,11	79,07	100,72	98,89	83,02	68,82
	Agosto	91,62	84,96	102,44	125,13	90,93	87,21	90,25	82,19	83,49	101,75	93,33	103,38	80,90	83,06	74,95	72,15	83,18	85,85	80,69	99,73	97,22	84,28	70,40
	Septiembre	91,70	84,58	101,34	129,22	91,05	89,77	88,73	80,64	83,03	101,24	94,81	103,74	80,67	82,68	76,83	70,34	83,02	86,05	80,28	98,92	96,50	84,09	71,94
	Octubre	92,59	84,01	102,40	135,91	91,03	93,28	89,77	81,15	84,31	100,97	95,22	103,77	81,91	84,45	77,65	69,36	84,17	85,34	81,56	98,28	97,79	85,48	72,74
	Noviembre	91,72	83,51	100,00	140,33	90,54	89,08	87,74	81,31	82,88	100,64	91,83	102,02	80,90	83,42	77,55	67,76	82,61	84,03	80,37	99,12	96,22	84,32	72,41
	Diciembre	91,63	83,34	99,26	142,69	90,21	87,79	84,58	81,95	84,16	100,70	90,42	102,46	82,30	84,63	77,97	65,27	83,73	82,40	81,73	99,66	94,04	85,60	73,89
<b>2014</b>	Enero	90,67	83,05	97,69	145,25	89,76	86,29	83,39	80,91	83,13	100,18	88,67	101,19	80,69	82,33	77,12	59,91	82,41	79,83	80,14	99,40	92,07	84,52	73,34
	Febrero	90,41	83,26	94,38	148,87	89,09	86,74	84,75	80,48	83,26	100,60	86,21	101,55	81,27	82,49	76,87	56,13	82,97	79,55	80,77	100,60	93,00	84,86	73,96
	Marzo	90,85	83,22	95,17	153,28	88,48	89,08	84,31	80,59	83,76	100,31	84,92	101,57	81,91	83,13	76,50	56,55	84,04	79,05	81,54	100,50	93,29	85,34	73,99
	Abril	92,06	83,25	99,19	160,37	87,44	93,16	85,57	81,10	83,61	100,54	86,57	102,15	81,46	83,54	78,37	56,91	84,17	79,93	81,25	100,14	93,70	84,77	74,52
	Mayo	92,89	83,57	100,84	169,15	87,97	94,13	86,59	81,63	82,32	100,71	86,67	102,56	80,20	82,34	79,84	57,42	82,67	81,05	80,07	100,55	93,50	83,45	74,99
	Junio	93,33	83,64	102,51	176,28	86,72	93,73	86,22	81,48	82,22	101,07	87,16	102,52	80,26	82,20	80,14	57,20	82,27	81,46	79,87	100,09	93,33	83,34	75,27
	Julio	93,60	83,27	103,82	182,88	86,82	93,92	86,17	81,37	81,56	99,81	86,20	102,78	79,91	80,84	79,88	57,54	82,35	81,89	79,05	100,74	94,04	82,88	75,51
	Agosto	92,98	82,96	101,66	189,52	87,02	92,08	85,11	80,44	80,17	99,73	83,10	101,51	78,41	79,44	79,47	57,13	80,74	80,22	77,90	100,51	94,06	81,02	74,03
	Septiembre	91,57	82,52	97,33	195,66	86,39	89,89	81,54	79,88	76,97	99,45	81,25	99,32	75,56	76,67	78,27	56,82	77,79	79,34	74,78	100,91	92,90	78,01	71,92
	Octubre	90,71	82,14	93,78	202,82	86,39	85,40	80,57	78,68	75,52	99,12	82,59	98,01	73,86	75,51	75,91	56,96	76,17	77,69	73,33	101,91	91,87	76,57	70,79
	Noviembre	89,86	82,11	90,52	210,00	86,16	82,89	75,24	78,10	74,08	99,11	82,46	97,41	72,63	74,20	73,36	57,65	74,93	76,93	72,09	102,51	90,67	75,15	69,48

(1) La disminución significa apreciación real. La información es provisional desde 2014 e, incluso, desde años anteriores, debido a que está sujeta a frecuentes variaciones y actualizaciones de los índices de precios de consumo (IPC) y de los tipos de cambio nominales (TCN) de los países incluidos en la muestra, una de cuyas fuentes es el Boletín de Estadísticas Financieras Internacionales del Fondo Monetario Internacional. (2) A partir de la Información Estadística Mensual (IEM) N. 1.939 se publican los índices de tipo de cambio real, efectivo y bilaterales, con año base 2007=100. La metodología utilizada es la misma que consta en el Cuaderno de Trabajo N. 119: "Metodología de cálculo de los índices de tipo de cambio real del Ecuador". (3) La nueva muestra consta de los 22 países que tienen mayor comercio de bienes con Ecuador, excluyendo el petróleo. Los 18 países de la canasta anterior también forman parte de la nueva, con diferente ponderación, más China, Canadá, Guatemala y Tailandia.

FUENTES: Banco Central del Ecuador, FMI, páginas web de instituciones oficiales de países de la muestra.

### 3.4.2 COTIZACIONES DEL DÓLAR DE ESTADOS UNIDOS DE AMÉRICA EN EL MERCADO INTERNACIONAL (1)

Unidades de cada moneda al final del período

Período	COLOMBIA	PERÚ	ARGEN-TINA	BRASIL	MÉXICO	VENEZUELA	CHILE	REINO UNIDO	SUIZA	JAPÓN	DEG	EURO
	Peso	Nuevo sol (2)	Peso (3)	Real (4)	Peso (5)	Bolívar (6)	Peso	Libra	Franco	Yen		(7)
2009	2.040,3999	2,8886	3,8143	1,7460	13,0282	2,1446	506,8167	0,6251	1,0410	92,6999	0,6402	0,6997
2010	1.895,0161	2,8060	3,9748	1,6638	12,3783	3,4500	467,7050	0,6488	0,9392	81,7448	0,6493	0,7528
2011	1.939,4880	2,6803	4,3010	1,8648	13,9773	4,2947	520,1019	0,6495	0,9418	77,7146	0,6534	0,7726
2012	1.760,5634	2,5520	4,9100	2,0430	12,9899	4,2947	478,6063	0,6187	0,9132	86,1022	0,6507	0,7565
2013	1.925,2984	2,7950	6,5193	2,3552	13,0543	6,2921	525,4309	0,6054	0,8865	105,0310	0,6494	0,7238
<b>2012</b>												
Enero	1.815,2115	2,6900	4,3330	1,7528	13,0151	4,2947	490,1000	0,6378	0,9191	76,4100	0,6462	0,7634
Febrero	1.767,4090	2,6750	4,3530	1,7004	12,8453	4,2947	476,5990	0,6305	0,8964	80,5763	0,6432	0,7438
Marzo	1.784,4397	2,6580	4,3730	1,8334	12,8484	4,2947	489,5961	0,6287	0,9080	82,2862	0,6472	0,7536
Abril	1.763,9795	2,6360	4,4140	1,8860	12,9650	4,2947	483,2085	0,6148	0,9067	80,2768	0,6454	0,7548
Mayo	1.827,4854	2,7050	4,4700	2,0080	14,0837	4,2947	518,2958	0,6441	0,9685	78,9478	0,6616	0,8064
Junio	1.805,7060	2,6695	4,5200	2,0912	13,6546	4,2947	509,6061	0,6451	0,9661	79,3619	0,6620	0,8043
Julio	1.787,9492	2,6220	4,5725	2,0357	13,2782	4,2947	482,3927	0,6372	0,9798	78,2252	0,6632	0,8157
Agosto	1.830,4961	2,6090	4,6290	2,0479	13,4026	4,2947	480,9080	0,6335	0,9609	78,5601	0,6578	0,8002
Septiembre	1.797,2682	2,5916	4,6900	2,0297	12,8307	4,2947	471,2757	0,6164	0,9381	77,6699	0,6494	0,7756
Octubre	1.830,8312	2,5940	4,7600	2,0305	13,0419	4,2947	479,2026	0,6217	0,9314	79,6102	0,6512	0,7708
Noviembre	1.816,5304	2,5813	4,8300	2,1003	12,9527	4,2947	478,9272	0,6236	0,9275	82,1079	0,6517	0,7703
Diciembre	1.760,5634	2,5520	4,9100	2,0430	12,9899	4,2947	478,6063	0,6187	0,9132	86,1022	0,6507	0,7565
<b>2013</b>												
Enero	1.772,7353	2,5590	4,9760	1,9906	12,7451	4,2947	471,2757	0,6335	0,9124	91,0349	0,6491	0,7369
Febrero	1.816,2005	2,5790	5,0385	1,9776	12,8292	6,2921	472,7909	0,6609	0,9313	91,7701	0,6604	0,7635
Marzo	1.826,8177	2,5875	5,1200	2,0180	12,3447	6,2921	471,4313	0,6588	0,9490	94,0071	0,6675	0,7800
Abril	1.828,1536	2,6470	5,1750	2,0007	12,1300	6,2921	471,7204	0,6456	0,9382	98,1306	0,6626	0,7642
Mayo	1.889,6447	2,7170	5,2799	2,1102	12,8025	6,2921	494,4376	0,6576	0,9554	100,9948	0,6694	0,7665
Junio	1.922,3376	2,7825	5,3735	2,1838	13,0333	6,2921	503,0940	0,6560	0,9449	98,2251	0,6650	0,7668
Julio	1.889,2877	2,7820	5,4968	2,2720	12,7568	6,2921	514,8005	0,6557	0,9304	98,0709	0,6602	0,7544
Agosto	1.942,5019	2,8090	5,6598	2,3538	13,2714	6,2921	510,2301	0,6452	0,9314	98,4368	0,6595	0,7559
Septiembre	1.915,7088	2,7810	5,7890	2,2575	13,1476	6,2921	503,0181	0,6198	0,9050	98,2753	0,6525	0,7388
Octubre	1.883,2392	2,7575	5,9019	2,1868	12,8801	6,2921	506,5600	0,6224	0,8972	98,1807	0,6479	0,7266
Noviembre	1.924,1870	2,8020	6,1186	2,3218	13,0905	6,2921	527,2593	0,6115	0,9057	102,2474	0,6514	0,7351
Diciembre	1.925,2984	2,7950	6,5193	2,3552	13,0543	6,2921	525,4309	0,6054	0,8865	105,0310	0,6494	0,7238
<b>2014</b>												
Enero	2.009,2425	2,8160	7,9999	2,4193	13,3327	6,2921	546,2690	0,6057	0,9013	102,6051	0,6509	0,7367
Febrero	2.058,0366	2,8030	7,8861	2,3456	13,3234	6,2921	563,6979	0,6001	0,8891	101,9825	0,6488	0,7308
Marzo	1.965,7952	2,8100	7,9976	2,2622	13,0806	6,2921	550,4789	0,6012	0,8868	102,8331	0,6478	0,7273
Abril	1.932,7406	2,8070	7,9992	2,2209	13,0861	6,2921	559,5971	0,5941	0,8829	102,5609	0,6449	0,7237
Mayo	1.904,3992	2,7610	8,0727	2,2212	12,8330	6,2921	547,5252	0,5983	0,8965	101,5270	0,6490	0,7346
Junio	1.878,6399	2,7999	8,1275	2,1990	13,0008	6,2921	551,2071	0,5877	0,8919	101,3901	0,6476	0,7336
Julio	1.874,7657	2,7920	8,1966	2,2524	13,1380	6,2921	571,2327	0,5917	0,9098	102,9103	0,6522	0,7476
Agosto	1.932,3671	2,8456	8,3983	2,2523	13,1177	6,2921	593,5423	0,6032	0,9149	103,7700	0,6587	0,7587
Septiembre	2.028,3976	2,8926	8,4617	2,4545	13,5055	6,2921	602,1920	0,6158	0,9506	109,3900	0,6723	0,7880
Octubre	2.048,7605	2,9180	8,4972	2,4071	13,4359	6,2921	575,5064	0,6246	0,9559	108,9871	0,6753	0,7929
Noviembre	2.162,1622	2,9100	8,5188	2,5056	13,7490	6,2921	599,9520	0,6353	0,9628	117,7676	0,6829	0,8010

(1) Cotizaciones referenciales en el mercado de New York. (2) A partir del 14 de mayo de 1991 se cambió la unidad monetaria: 1 Nuevo Sol=1.000.000 Intis. (3) A partir del 15 de junio de 1985 se estableció una nueva unidad monetaria: 1 Austral = 1.000 Pesos Argentinos. El 1 de enero de 1992 se reemplaza el Austral por el Peso equivalente a 1 Dólar Norteamericano. El 16 de enero de 2002 se devaluó el peso. (4) A partir del 27 de febrero de 1986, se cambió la unidad monetaria: 1 Cruzado = 1.000 Cruzeiros. Desde el 20 de enero de 1989, Brasil fija una nueva unidad monetaria: El Nuevo Cruzado = 1.000 Cruzados. El 16 de marzo de 1990 se extingue el Nuevo Cruzado y se devuelve a la moneda el antiguo nombre Cruzeiro, sin devaluarlo. A partir del 1 de agosto de 1993, Brasil fija una nueva unidad monetaria: 1 Cruzado Real = 1.000 Cruzeiros. A partir del 1 de julio de 1994, Brasil fija una nueva unidad monetaria: 1 Real = 1 Dólar Norteamericano. (5) A partir del 5 de enero de 1993, México fija una nueva unidad monetaria: 1 Nuevo Peso Mexicano = 1.000 Pesos. (6) De acuerdo al Decreto Presidencial 5.229, Gaceta Oficial 38.638, de marzo 6 de 2007, desde enero 1 de 2008 rige la reconversión monetaria en Venezuela, que implica la eliminación de tres ceros al "Bolívar". De conformidad con el Convenio Cambiario N. 14, publicado en la Gaceta Oficial 39.584, de 30 de diciembre de 2010, a partir del 1 de enero de 2011 se fija un tipo de cambio de 4.2893 bolívares por dólar de EU para la compra y de 4.30 bolívares por dólar de EU para la venta. Para este reporte estadístico se incluye el tipo de cambio promedio de 4.2947 bolívares por dólar de EU. De conformidad con el Art. 1, Convenio Cambiario N. 14, publicado en la Gaceta Oficial 40.108, de 8 de febrero de 2013, a partir del 9 de febrero de 2013 se fija el tipo de cambio en 6.2842 bolívares por dólar de EU para la compra y de 6.30 bolívares por dólar de EU para la venta. Para este reporte estadístico se incluye el tipo de cambio promedio simple de 6.2921 bolívares por dólar de EU. (7) Los países miembros de la Eurozona en un principio fueron 11: Alemania, Austria, Bélgica, España, Finlandia, Francia, Irlanda, Italia, Luxemburgo, Países Bajos y Portugal. Actualmente son 18, pues se incorporaron Grecia en 2001, Eslovenia en 2007, Chipre y Malta en 2008, Eslovaquia en 2009, Estonia en 2011 y Letonia en 2014.

FUENTE: Federal Reserve Bank, CITIBANK N.Y, FMI y BCE.

### 3.4.3 TASAS DE INFLACIÓN DE ESTADOS UNIDOS DE AMÉRICA Y TASAS DE INTERÉS INTERNACIONALES

Datos al final del período

Período / No. de días	TASAS DE INFLACIÓN ESTADOS UNIDOS DE AMÉRICA VARIACIÓN ANUAL (1)	TASAS DE INTERÉS						
		Fondos Federales	PRIME New York	LIBOR	30	60	90	180
2009	-0,34	0,25	3,25	0,23	0,24	0,25	0,43	0,98
2010	1,64	0,25	3,25	0,26	0,28	0,30	0,46	0,78
2011	3,16	0,25	3,25	0,30	0,43	0,58	0,81	1,13
2012	2,07	0,25	3,25	0,21	0,25	0,31	0,51	0,84
2013	1,47	0,25	3,25	0,17	0,21	0,25	0,35	0,58
<b>2012</b>								
Enero	2,93	0,25	3,25	0,26	0,39	0,54	0,78	1,10
Febrero	2,87	0,25	3,25	0,24	0,36	0,48	0,75	1,06
Marzo	2,65	0,25	3,25	0,24	0,35	0,47	0,73	1,05
Abril	2,30	0,25	3,25	0,24	0,35	0,47	0,73	1,05
Mayo	1,70	0,25	3,25	0,24	0,35	0,47	0,74	1,07
Junio	1,66	0,25	3,25	0,25	0,34	0,46	0,73	1,07
Julio	1,41	0,25	3,25	0,25	0,34	0,44	0,73	1,05
Agosto	1,69	0,25	3,25	0,23	0,33	0,42	0,71	1,03
Septiembre	1,99	0,25	3,25	0,21	0,29	0,36	0,64	0,97
Octubre	2,16	0,25	3,25	0,21	0,26	0,31	0,54	0,88
Noviembre	1,76	0,25	3,25	0,21	0,26	0,31	0,53	0,86
Diciembre	1,74	0,25	3,25	0,21	0,25	0,31	0,51	0,84
<b>2013</b>								
Enero	1,59	0,25	3,25	0,20	0,25	0,30	0,47	0,78
Febrero	1,98	0,25	3,25	0,20	0,24	0,29	0,46	0,75
Marzo	1,47	0,25	3,25	0,20	0,24	0,28	0,44	0,73
Abril	1,06	0,25	3,25	0,20	0,24	0,27	0,43	0,70
Mayo	1,36	0,25	3,25	0,19	0,23	0,28	0,41	0,69
Junio	1,75	0,25	3,25	0,19	0,24	0,27	0,41	0,69
Julio	1,96	0,25	3,25	0,19	0,23	0,27	0,40	0,67
Agosto	1,52	0,25	3,25	0,18	0,23	0,26	0,39	0,67
Septiembre	1,18	0,25	3,25	0,18	0,22	0,25	0,37	0,63
Octubre	0,96	0,25	3,25	0,17	0,21	0,24	0,35	0,60
Noviembre	1,24	0,25	3,25	0,17	0,21	0,24	0,35	0,58
Diciembre	1,50	0,25	3,25	0,17	0,21	0,25	0,35	0,58
<b>2014</b>								
Enero	1,58	0,25	3,25	0,16	0,20	0,24	0,34	0,57
Febrero	1,13	0,25	3,25	0,16	0,20	0,24	0,33	0,55
Marzo	1,51	0,25	3,25	0,15	0,19	0,23	0,33	0,56
Abril	1,95	0,25	3,25	0,15	0,19	0,22	0,32	0,55
Mayo	2,13	0,25	3,25	0,15	0,19	0,23	0,32	0,55
Junio	2,07	0,25	3,25	0,16	0,19	0,23	0,33	0,55
Julio	1,99	0,25	3,25	0,16	0,20	0,24	0,33	0,58
Agosto	1,70	0,25	3,25	0,16	0,20	0,23	0,33	0,57
Septiembre	1,66	0,25	3,25	0,16	0,20	0,24	0,33	0,58
Octubre	1,66	0,25	3,25	0,16	0,20	0,23	0,33	0,55
Noviembre	n.d	0,25	3,25	0,15	0,20	0,23	0,33	0,56

n.d. No disponible. (1) Corresponde a la tasa promedio anual.

FUENTE: Bureau of Labor Statistics (FELU), Reuters y BCE.

# SECTOR PETROLERO

## PRODUCCIÓN DE PETRÓLEO Miles de Barriles

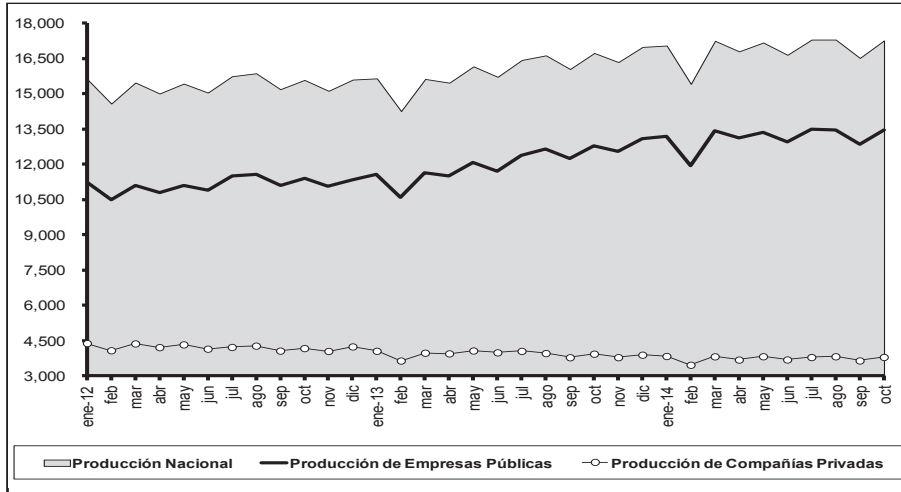

## EXPORTACIONES DE PETRÓLEO Y VALOR UNITARIO

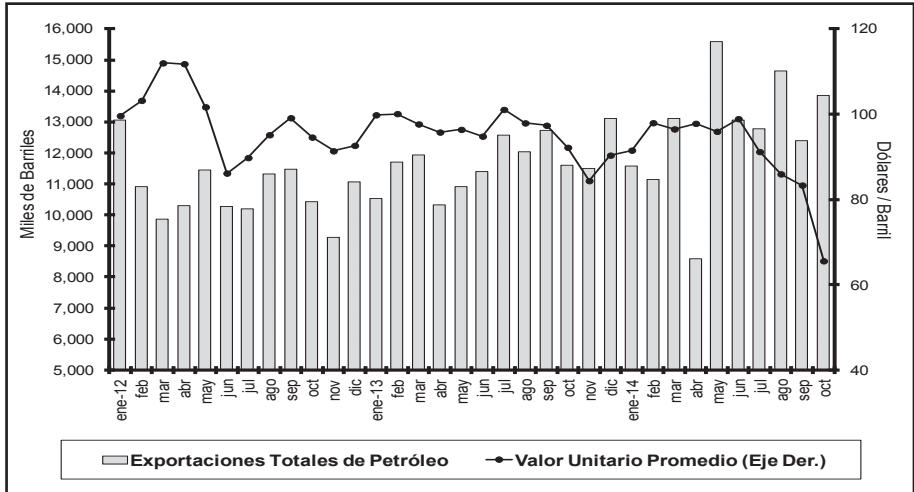

## INGRESOS Y EGRESOS POR COMERCIALIZACIÓN INTERNA DE DERIVADOS IMPORTADOS

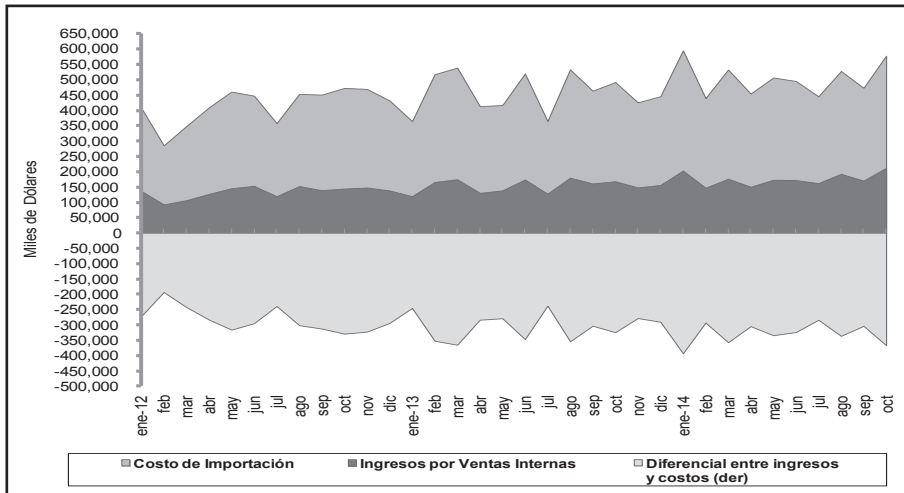

## PRODUCCIÓN E IMPORTACIÓN DE DERIVADOS Miles de Barriles

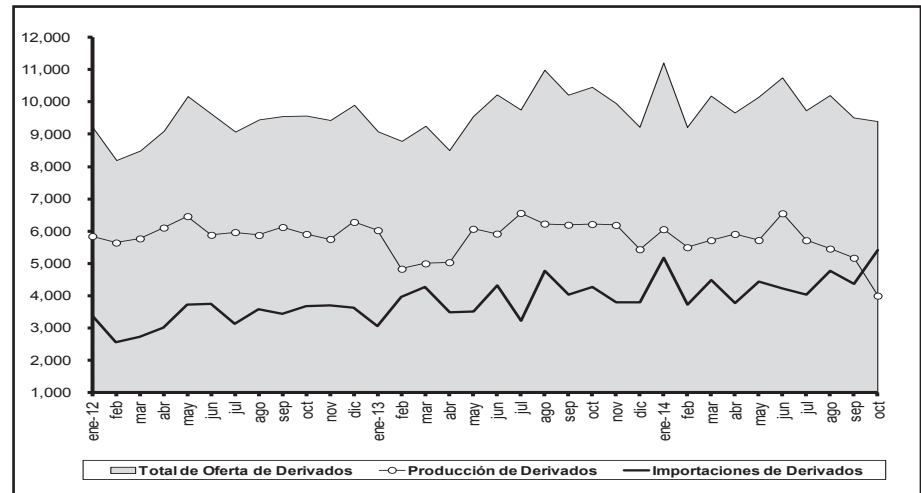

## 4.1.1 PRODUCCIÓN NACIONAL DE PETRÓLEO CRUDO Y SUS DERIVADOS

Miles de barriles

Período	Producción nacional de petróleo crudo en campos				Transporte de crudo por oleoductos				Producción nacional de derivados de petróleo efectuada por EP-Petroecuador							
	Producción total	Producción prom./día	Por empresas		Transporte total	Transporte prom./día	SOTE	OCP (2)	Producción total	Fuel Oil #4	Residuo (3)	Diesel #2	Gasolina extra	GLP	Otros	
			Petroecuador (1)	Privadas												
	a=b+c		b	c	d=e+f+g	e	f	g	h=i+j+k+l+m+n	i	j	k	l	m	n	
2007	186.547	511	94.334	92.213	175.020	480	121.118	53.901	65.139	8.467	13.663	11.179	12.629	1.401	17.800	
2008	184.727	505	97.571	87.157	175.055	478	126.542	48.513	67.553	8.862	13.366	11.188	13.308	2.073	18.756	
2009	177.414	486	102.768	74.647	169.413	464	128.297	41.116	68.545	9.143	10.571	11.180	14.265	2.159	21.227	
2010	177.422	486	109.944	67.478	169.184	464	127.658	41.526	61.886	8.907	9.443	7.962	12.616	1.991	20.967	
2011	182.357	500	130.528	51.829	174.052	477	125.987	48.066	69.808	9.850	10.571	11.103	14.799	2.530	20.955	
2012	184.315	504	133.656	50.659	177.395	485	129.016	48.379	71.566	9.048	8.238	5.594	17.133	2.674	28.879	
2013	192.120	526	144.921	47.199	185.307	508	131.972	53.334	69.649	8.818	6.203	6.943	18.593	2.604	26.488	
<b>2012</b>	<b>Enero - octubre</b>	<b>153.586</b>	<b>504</b>	<b>111.236</b>	<b>42.349</b>	<b>147.756</b>	<b>484</b>	<b>107.337</b>	<b>40.419</b>	<b>59.539</b>	<b>7.468</b>	<b>7.655</b>	<b>4.705</b>	<b>14.229</b>	<b>2.203</b>	<b>23.280</b>
	Enero	15.628	504	11.234	4.394	15.480	499	11.182	4.298	5.839	709	749	352	1.422	241	2.366
	Febrero	14.583	503	10.494	4.089	13.658	471	9.783	3.875	5.639	699	853	407	1.248	212	2.219
	Marzo	15.480	499	11.100	4.380	14.887	480	10.737	4.151	5.767	741	805	470	1.111	213	2.426
	Abril	15.011	500	10.789	4.222	14.244	475	10.347	3.897	6.102	758	1.211	539	1.397	195	2.001
	Mayo	15.433	498	11.094	4.339	14.994	484	10.886	4.108	6.457	698	891	433	1.556	250	2.630
	Junio	15.050	502	10.894	4.157	14.554	485	10.668	3.886	5.877	744	956	467	1.412	221	2.078
	Julio	15.746	508	11.516	4.229	15.175	490	11.160	4.015	5.963	768	525	563	1.585	224	2.298
	Agosto	15.873	512	11.587	4.285	15.295	493	11.283	4.012	5.872	759	644	447	1.368	201	2.452
	Septiembre	15.193	506	11.120	4.074	14.546	485	10.507	4.039	6.119	729	558	432	1.610	237	2.553
	Octubre	15.589	503	11.408	4.181	14.923	481	10.785	4.138	5.904	863	462	594	1.520	209	2.257
	Noviembre	15.125	504	11.067	4.058	14.388	480	10.378	4.010	5.749	828	414	450	1.404	231	2.423
	Diciembre	15.604	503	11.353	4.251	15.251	492	11.301	3.950	6.277	753	169	439	1.500	240	3.176
<b>2013</b>	<b>Enero - octubre</b>	<b>158.775</b>	<b>522</b>	<b>119.271</b>	<b>39.503</b>	<b>153.604</b>	<b>505</b>	<b>109.512</b>	<b>44.092</b>	<b>58.033</b>	<b>7.214</b>	<b>5.585</b>	<b>5.738</b>	<b>15.323</b>	<b>2.176</b>	<b>21.997</b>
	Enero	15.656	505	11.590	4.066	15.571	502	11.416	4.155	6.022	761	525	568	1.558	252	2.358
	Febrero	14.262	509	10.611	3.651	13.512	483	10.081	3.431	4.826	628	219	500	1.329	163	1.987
	Marzo	15.631	504	11.647	3.984	14.831	478	10.697	4.134	4.992	744	368	609	1.597	97	1.577
	Abril	15.472	516	11.516	3.956	14.879	496	10.816	4.062	5.029	698	368	708	1.445	160	1.651
	Mayo	16.167	522	12.088	4.079	15.736	508	10.937	4.799	6.064	708	389	840	1.425	287	2.416
	Junio	15.721	524	11.722	3.999	14.742	491	9.986	4.757	5.916	852	448	681	1.538	269	2.127
	Julio	16.439	530	12.377	4.062	16.244	524	11.548	4.696	6.556	689	849	353	1.685	261	2.718
	Agosto	16.636	537	12.666	3.971	16.083	519	11.430	4.652	6.225	690	862	393	1.731	213	2.336
	Septiembre	16.054	535	12.262	3.792	15.649	522	11.163	4.486	6.191	696	741	554	1.424	244	2.532
	Octubre	16.736	540	12.793	3.943	16.357	528	11.439	4.919	6.212	748	815	532	1.591	230	2.296
	Noviembre	16.350	545	12.555	3.795	15.376	513	11.006	4.371	6.185	742	618	555	1.572	228	2.470
	Diciembre	16.995	548	13.095	3.900	16.326	527	11.454	4.872	5.432	862	0	651	1.698	200	2.021
<b>2014</b>	<b>Enero - octubre</b>	<b>168.793</b>	<b>555</b>	<b>131.330</b>	<b>37.463</b>	<b>158.591</b>	<b>522</b>	<b>110.292</b>	<b>48.299</b>	<b>55.743</b>	<b>7.609</b>	<b>1.342</b>	<b>5.056</b>	<b>16.298</b>	<b>1.808</b>	<b>23.629</b>
	Enero	17.054	550	13.209	3.846	15.607	503	11.164	4.442	6.053	762	305	714	1.680	230	2.362
	Febrero	15.422	551	11.950	3.472	14.292	510	10.307	3.985	5.494	700	234	648	1.513	224	2.174
	Marzo	17.255	557	13.425	3.830	15.619	504	11.137	4.482	5.711	818	451	448	1.686	228	2.080
	Abril	16.806	560	13.114	3.692	16.200	540	10.657	5.542	5.906	754	159	677	1.636	205	2.474
	Mayo	17.183	554	13.349	3.834	16.730	540	11.329	5.401	5.715	738	193	523	1.581	197	2.484
	Junio	16.658	555	12.961	3.697	14.919	497	10.895	4.025	6.545	803	0	557	1.816	192	3.178
	Julio	17.308	558	13.507	3.800	16.571	535	11.073	5.497	5.710	591	0	383	1.791	233	2.712
	Agosto	17.308	558	13.476	3.833	16.766	541	11.466	5.300	5.450	767	0	378	1.675	102	2.527
	Septiembre	16.526	551	12.871	3.655	15.858	529	11.029	4.829	5.166	911	0	377	1.622	93	2.164
	Octubre	17.273	557	13.469	3.804	16.030	517	11.234	4.796	3.992	766	0	351	1.298	104	1.474

(1) A partir del 6 de Abril del 2010 por Decreto Ejecutivo 314 se crea la Empresa Publica de Exploración y Explotación de Hidrocarburos PETROAMAZONAS EP. A partir del 6 de Abril del 2010 por Decreto Ejecutivo 315 se crea la Empresa Publica de Hidrocarburos EP PETROECUADOR. Incluye producción de la Compañía Operaciones Río Napo. (2) A partir de agosto de 2003 comenzó a operar el OCP. (3) A partir de mayo de 2000 se produce residuo que reemplaza a Fuel Oil #6. Desde enero de 2006 incluye Cutter Stock empleado como diluyente para el Combustible Mezcla de exportación (Fuel Oil #6).

FUENTE: EP PETROECUADOR, PETROAMAZONAS EP. ELABORACIÓN: BANCO CENTRAL DEL ECUADOR.

## 4.1.2 EXPORTACIONES DE PETRÓLEO CRUDO

Por cuenta

Período	TOTAL PETRÓLEO CRUDO			EP-PETROECUADOR						SECRETARÍA DE HIDROCARBUROS			OTRAS COMPAÑÍAS (2)			
				Directas			Regalías (1)			Pago servicios prestación de servicios Cías. Privadas (3)			Directas			
	Miles de barriles	Miles de dólares FOB	Valor unitario dólares/barril	Miles de barriles	Miles de dólares FOB	Valor unitario dólares/barril	Miles de barriles	Miles de dólares FOB	Valor unitario dólares/barril	Miles de barriles	Miles de dólares FOB	Valor unitario dólares/barril	Miles de barriles	Miles de dólares FOB	Valor unitario dólares/barril	
2009	119.558	6.284.131	52,56	54.722	2.824.161	51,61	28.748	1.635.579	56,89	-	-	-	36.088	1.824.390	50,55	
2010	124.464	8.951.941	71,92	49.921	3.555.734	71,23	43.320	3.172.247	73,23	-	-	-	31.223	2.223.961	71,23	
2011	121.732	11.799.973	96,93	89.835	8.828.427	98,27	15.764	1.483.205	94,09	15.720,76	1.450.847,55	92,29	412	37.494	91,05	
2012	129.516	12.711.229	98,14	91.904	9.076.921	98,77	20.418	1.987.015	97,32	17.194,85	1.647.292,73	95,80	-	-	-	
2013	140.245	13.411.759	95,63	98.139	9.367.555	95,45	25.993	2.533.349	97,46	16.112,98	1.510.854,61	93,77	-	-	-	
<b>2012</b>	Enero - octubre	109.183	10.839.323	99,28	77.518	7.751.565	100,00	17.581	1.722.870	97,99	14.084	1.364.888	96,91	-	-	-
	Noviembre	9.278	847.699	91,37	6.966	637.781	91,55	1.171	106.709	91,12	1.141	103.209	90,49	-	-	-
	Diciembre	11.055	1.024.206	92,65	7.419	687.575	92,67	1.665	157.436	94,54	1.970	179.195	90,94	-	-	-
<b>2013</b>	Enero - octubre	115.653	11.258.457	97,35	77.853	7.587.302	97,46	24.413	2.392.119	97,98	13.387	1.279.036	95,55	-	-	-
	Enero	10.508	1.048.794	99,81	6.768	675.252	99,77	2.377	243.444	102,42	1.363	130.099	95,47	-	-	-
	Febrero	11.704	1.171.419	100,09	8.546	856.553	100,23	1.753	177.532	101,28	1.405	137.334	97,73	-	-	-
	Marzo	11.931	1.165.254	97,66	8.882	867.789	97,70	1.666	164.320	98,60	1.383	133.145	96,27	-	-	-
	Abril	10.307	987.015	95,76	7.700	739.518	96,04	1.374	130.741	95,14	1.232	116.756	94,76	-	-	-
	Mayo	10.899	1.050.605	96,39	5.749	553.566	96,29	4.117	400.023	97,18	1.034	97.015	93,84	-	-	-
	Junio	11.386	1.079.498	94,81	7.408	699.614	94,44	2.425	233.214	96,15	1.553	146.670	94,44	-	-	-
	Julio	12.569	1.270.303	101,07	9.283	945.163	101,82	1.929	193.199	100,14	1.356	131.940	97,27	-	-	-
	Agosto	12.027	1.177.627	97,91	7.433	723.435	97,33	3.255	323.687	99,45	1.340	130.505	97,41	-	-	-
	Septiembre	12.722	1.238.610	97,36	7.836	767.613	97,96	3.488	337.353	96,72	1.398	133.644	95,62	-	-	-
	Octubre	11.600	1.069.332	92,18	8.248	758.799	92,00	2.029	188.605	92,96	1.323	121.927	92,16	-	-	-
	Noviembre	11.489	969.409	84,37	9.654	816.286	84,55	587	50.442	85,93	1.248	102.682	82,27	-	-	-
	Diciembre	13.103	1.183.893	90,35	10.632	963.967	90,67	993	90.789	91,43	1.478	129.137	87,36	-	-	-
<b>2014</b>	Enero - octubre	126.601	11.504.220	90,87	94.405	8.558.483	90,66	19.324	1.796.688	92,98	12.871	1.149.013	89,27	2	36,30	22,07
	Enero	11.572	1.059.150	91,52	9.432	865.156	91,72	786	72.043	91,68	1.354	121.952	90,04	-	-	-
	Febrero	11.128	1.090.015	97,95	7.770	762.326	98,12	1.933	192.082	99,37	1.425	135.607	95,15	-	-	-
	Marzo	13.101	1.264.241	96,50	9.390	905.135	96,40	2.628	255.264	97,14	1.083	103.842	95,86	-	-	-
	Abril	8.569	838.187	97,81	6.094	597.862	98,11	1.430	141.259	98,78	1.045	99.065	94,76	-	-	-
	Mayo	15.573	1.494.127	95,94	10.844	1.038.826	95,80	3.080	297.378	96,55	1.650	157.923	95,74	-	-	-
	Junio	13.044	1.290.071	98,90	10.187	1.011.621	99,31	1.908	188.600	98,82	949	89.850	94,72	-	-	-
	Julio	12.778	1.165.224	91,19	8.528	770.946	90,41	2.857	267.714	93,70	1.394	126.565	90,81	-	-	-
	Agosto	14.624	1.256.990	85,95	11.734	1.013.413	86,37	1.732	148.232	85,58	1.158	95.345	82,32	-	-	-
	Septiembre	12.377	1.031.365	83,33	9.580	800.380	83,55	1.489	123.881	83,19	1.308	107.104	81,87	-	-	-
	Octubre	13.834	1.014.851	73,36	10.848	792.818	73,08	1.480	110.234	74,47	1.504	111.763	74,32	2	36,30	22,07

**(1)** A partir de julio de 2000 incluye las cuentas "Regalías Participación del Estado" y "Regalías Campos Marginales". **(2)** Corresponde a las exportaciones efectuadas por las Compañías Petroleras Privadas. En el año 2011 se registra el remanente de exportaciones de empresas privadas bajo la modalidad contractual de participación estado y campos marginales. **(3)** A partir de 2011, y en el marco de la Ley Reformativa a la Ley de Hidrocarburos, publicada en el Suplemento del Registro Oficial No. 244 de julio 27 de 2010, en las estadísticas de las exportaciones de petróleo crudo, se incluye a la Secretaría de Hidrocarburos (SH), del Ministerio de Recursos Naturales no Renovables del Ecuador (MRNNR), como nueva fuente de información. Esta entidad es la responsable de proveer información sobre las distintas modalidades de pago, que por concepto de tarifa, reciben las compañías petroleras privadas que operan en el Ecuador, bajo la modalidad contractual de prestación de servicios. Para fines de este cuadro, se incluye el pago en especie destinado a la exportación.

**FUENTE:** EP Petroecuador, Secretaría de Hidrocarburos, y Compañías Privadas.



**4.1.2a EXPORTACIONES DE PETRÓLEO DE EP PETROECUADOR**  
Por tipo de crudo

Período	TOTAL CRUDO EXPORTADO (1)					TOTAL CRUDO ORIENTE EXPORTADO (2)				
	Miles de barriles	Miles de dólares FOB	Valor unitario dólares /barril	Grado API ponderado	Azufre ponderado %	Miles de barriles	Miles de dólares FOB	Valor unitario dólares /barril	Grado API ponderado	Azufre ponderado %
2007	66.607	4.011.901	60,23	21,78	1,76	43.772	2.725.492	62,27	23,37	1,53
2008	77.480	6.460.674	83,38	22,03	1,73	54.317	4.560.368	83,96	23,61	1,52
2009	83.470	4.459.741	53,43	22,25	1,70	61.514	3.342.795	54,34	23,68	1,52
2010	93.242	6.728.578	71,85	22,51	1,68	71.128	5.190.270	72,97	23,77	1,53
2011	105.599	10.311.632	97,65	22,44	1,73	71.132	7.033.457	98,88	23,95	1,54
2012	112.321	11.063.936	98,50	22,56	1,68	75.978	7.559.019	99,49	24,05	1,50
2013	124.132	11.900.904	95,87	23,12	1,60	82.671	8.048.647	97,36	24,83	1,40
<b>2012</b>										
Enero - octubre	95.099	9.474.435	99,63	22,56	1,68	64.259	6.461.610	100,56	24,06	1,49
Enero	12.286	1.225.351	99,74	22,22	1,72	7.607	770.999	101,36	24,00	1,49
Febrero	8.608	896.490	104,14	22,46	1,71	5.692	595.238	104,58	23,97	1,52
Marzo	8.693	977.510	112,45	22,39	1,67	5.623	632.508	112,49	23,98	1,45
Abril	9.239	1.033.917	111,91	22,32	1,75	5.554	631.719	113,75	24,29	1,52
Mayo	9.885	1.003.113	101,47	22,71	1,67	7.009	723.819	103,28	24,12	1,50
Junio	9.338	807.734	86,50	22,72	1,63	6.798	598.055	87,97	23,99	1,47
Julio	8.539	772.152	90,42	22,60	1,67	5.930	543.470	91,65	24,02	1,50
Agosto	10.059	963.098	95,75	22,94	1,64	7.531	729.285	96,84	24,13	1,50
Septiembre	9.435	941.160	99,75	22,68	1,67	6.482	655.999	101,20	24,10	1,50
Octubre	9.017	853.910	94,69	22,55	1,66	6.035	580.518	96,19	24,04	1,48
Noviembre	8.137	744.490	91,49	22,52	1,68	5.495	511.113	93,02	23,88	1,51
Diciembre	9.084	845.011	93,02	22,61	1,67	6.224	586.296	94,21	24,05	1,50
<b>2013</b>										
Enero - octubre	102.266	9.979.421	97,58	23,04	1,62	67.789	6.720.899	99,15	24,79	1,42
Enero	9.145	918.695	100,46	22,85	1,64	6.176	628.470	101,76	24,47	1,46
Febrero	10.299	1.034.085	100,41	23,17	1,63	7.410	754.432	101,81	24,56	1,48
Marzo	10.548	1.032.109	97,85	23,21	1,60	8.011	792.666	98,94	24,40	1,46
Abril	9.075	870.259	95,90	23,11	1,60	6.641	644.323	97,03	24,40	1,45
Mayo	9.865	953.590	96,66	23,19	1,59	6.880	672.135	97,70	24,74	1,41
Junio	9.833	932.828	94,86	22,52	1,69	5.060	490.913	97,02	24,99	1,41
Julio	11.212	1.138.362	101,53	23,16	1,61	7.341	757.051	103,12	25,00	1,41
Agosto	10.688	1.047.121	97,98	22,99	1,63	6.589	657.372	99,76	25,10	1,41
Septiembre	11.324	1.104.966	97,58	22,96	1,62	6.915	688.799	99,61	25,10	1,36
Octubre	10.277	947.405	92,19	23,22	1,55	6.765	634.737	93,83	25,20	1,31
Noviembre	10.241	866.727	84,63	23,41	1,54	6.719	579.744	86,28	25,00	1,34
Diciembre	11.625	1.054.756	90,73	23,54	1,51	8.163	748.004	91,63	25,05	1,34
<b>2014</b>										
Enero - octubre	113.729	10.352.443	91,03	23,39	1,55	74.135	6.830.272	92,13	25,06	1,34
Enero	10.218	936.277	91,63	23,31	1,54	6.711	620.093	92,40	25,02	1,34
Febrero	9.703	954.408	98,36	23,44	1,57	5.935	589.026	99,24	24,70	1,34
Marzo	12.018	1.160.372	96,56	23,25	1,56	7.646	747.088	97,71	25,03	1,33
Abril	7.524	739.122	98,24	23,97	1,49	5.732	569.078	99,28	25,18	1,34
Mayo	13.924	1.336.205	95,97	22,87	1,61	7.634	749.534	98,18	25,06	1,34
Junio	12.095	1.200.222	99,23	23,34	1,55	7.821	789.854	100,99	25,09	1,34
Julio	11.385	1.036.881	91,08	23,00	1,60	6.454	607.738	94,16	25,30	1,34
Agosto	13.466	1.161.645	86,27	23,65	1,53	9.260	815.448	88,06	25,05	1,34
Septiembre	11.069	924.261	83,50	23,71	1,50	7.981	677.870	84,94	25,12	1,34
Octubre	12.329	903.052	73,25	23,57	1,50	8.960	664.544	74,16	25,00	1,34

4.1.2a EXPORTACIONES DE PETRÓLEO DE EP PETROECUADOR (Cont.)

Por tipo de crudo

Período	CRUDO ORIENTE						TOTAL CRUDO NAPO EXPORTADO					CRUDO NAPO						
	DIRECTAS			REGALÍAS			Miles de barriles	Miles de dólares FOB	Valor unitario /barril	Grado API	Azufre ponde-rado %	DIRECTAS			REGALÍAS			
	Miles de barriles	Miles de dólares FOB	Valor unitario /barril	Miles de barriles	Miles de dólares FOB	Valor unitario /barril						Miles de barriles	Miles de dólares FOB	Valor unitario /barril	Miles de barriles	Miles de dólares FOB	Valor unitario /barril	
2007	26.684	1.699.242	63,68	17.088	1.026.251	60,06	22.835	1.286.409	56,34	18,74	2,19							
2008	34.173	2.971.697	86,96	20.144	1.588.671	78,87	23.164	1.900.305	82,04	18,33	2,22							
2009	32.766	1.707.216	52,10	28.748	1.635.579	56,89	21.956	1.116.946	50,87	18,26	2,21							
2010	27.808	2.017.426	72,55	43.320	3.172.844	73,24	22.114	1.538.307	69,56	18,45	2,18							
2011	55.367	5.550.252	100,24	15.765	1.483.205	94,09	34.467	3.278.175	95,11	19,30	2,11							
2012	59.261	5.911.827	99,76	16.717	1.647.191	98,53	36.343	3.504.917	96,44	19,44	2,06	32.670	3.167.696	96,96	3.673	337.221	91,81	
2013	61.276	5.947.311	97,06	21.395	2.101.336	98,22	41.461	3.852.257	92,91	19,71	1,99	37.109	3.444.260	92,82	4.352	407.998	93,75	
<b>2012</b>	<b>Enero - octubre</b>	<b>49.799</b>	<b>5.026.520</b>	<b>100,94</b>	<b>14.461</b>	<b>1.435.090</b>	<b>99,24</b>	<b>30.840</b>	<b>3.012.825</b>	<b>97,69</b>	<b>19,42</b>	<b>2,07</b>	<b>27.747</b>	<b>2.727.648</b>	<b>98,31</b>	<b>3.093</b>	<b>285.177</b>	<b>92,20</b>
	Enero	6.637	673.656	101,50	969	97.343	100,42	4.679	454.352	97,10	19,34	2,10	4.679	454.352	97,10	-	-	-
	Febrero	5.008	521.505	104,13	684	73.733	107,83	2.916	301.252	103,30	19,53	2,08	2.916	301.252	103,30	-	-	-
	Marzo	4.530	509.522	112,48	1.093	122.986	112,54	3.070	345.003	112,38	19,49	2,08	3.070	345.003	112,38	-	-	-
	Abril	4.861	553.156	113,80	693	78.563	113,39	3.685	402.198	109,15	19,35	2,10	3.033	330.607	109,00	652	71.591	109,85
	Mayo	5.702	593.889	104,16	1.307	129.931	99,41	2.877	279.293	97,08	19,29	2,10	2.877	279.293	97,08	0	0	0,00
	Junio	6.060	529.158	87,32	738	68.898	93,32	2.539	209.679	82,57	19,33	2,07	1.377	114.359	83,04	1.162	95.320	82,01
	Julio	3.201	288.769	90,23	2.729	254.701	93,33	2.610	228.683	87,63	19,37	2,06	2.442	213.634	87,49	168	15.048	89,57
	Agosto	3.588	344.474	96,01	3.943	384.811	97,59	2.528	233.813	92,50	19,39	2,03	2.194	202.291	92,18	333	31.522	94,57
	Septiembre	5.158	525.156	101,82	1.325	130.843	98,78	2.953	285.161	96,57	19,55	2,03	2.455	238.391	97,09	498	46.771	93,97
	Octubre	5.055	487.236	96,38	980	93.283	95,20	2.982	273.392	91,67	19,55	2,01	2.702	248.467	91,94	280	24.925	89,02
	Noviembre	4.644	432.737	93,18	851	78.376	92,09	2.643	233.378	88,31	19,69	2,03	2.323	205.045	88,28	320	28.333	88,54
	Diciembre	4.818	452.571	93,93	1.405	133.725	95,16	2.861	258.715	90,43	19,47	2,03	2.601	235.004	90,36	260	23.711	91,20
<b>2013</b>	<b>Enero - octubre</b>	<b>47.764</b>	<b>4.742.632</b>	<b>99,29</b>	<b>20.025</b>	<b>1.978.266</b>	<b>98,79</b>	<b>34.478</b>	<b>3.258.522</b>	<b>94,51</b>	<b>19,61</b>	<b>2,00</b>	<b>30.336</b>	<b>2.868.685</b>	<b>94,57</b>	<b>4.142</b>	<b>389.837</b>	<b>94,12</b>
	Enero	4.099	414.921	101,22	2.077	213.549	102,82	2.969	290.225	97,75	19,46	2,02	2.669	260.330	97,53	300	29.894	99,65
	Febrero	5.957	606.597	101,83	1.453	147.835	101,75	2.888	279.654	96,82	19,60	2,00	2.588	249.956	96,56	300	29.698	98,99
	Marzo	6.565	648.740	98,82	1.447	143.926	99,50	2.537	239.443	94,37	19,46	2,01	2.317	219.049	94,53	220	20.394	92,72
	Abril	5.567	540.575	97,11	1.074	103.748	96,58	2.434	225.936	92,83	19,59	2,00	2.134	198.943	93,23	300	26.993	89,98
	Mayo	3.103	304.166	98,01	3.777	367.969	97,44	2.986	281.455	94,27	19,62	2,00	2.646	249.401	94,27	340	32.054	94,28
	Junio	2.985	290.463	97,32	2.075	200.450	96,58	4.773	441.915	92,58	19,90	1,99	4.423	409.151	92,50	350	32.764	93,61
	Julio	5.762	597.913	103,77	1.579	159.138	100,77	3.871	381.311	98,51	19,68	1,99	3.521	347.250	98,63	350	34.061	97,32
	Agosto	4.300	427.265	99,37	2.289	230.108	100,51	4.098	389.749	95,10	19,60	1,99	3.379	320.186	94,75	719	69.563	96,72
	Septiembre	4.340	435.393	100,32	2.575	253.407	98,41	4.409	416.167	94,39	19,61	2,02	3.496	332.220	95,03	913	83.947	91,96
	Octubre	5.086	476.600	93,70	1.679	158.137	94,20	3.512	312.667	89,03	19,40	2,02	3.162	282.200	89,25	350	30.468	87,05
	Noviembre	6.182	533.356	86,27	537	46.388	86,38	3.522	286.984	81,48	20,38	1,92	3.472	282.930	81,49	50	4.054	81,08
	Diciembre	7.330	671.322	91,58	833	76.682	92,06	3.461	306.751	88,62	19,97	1,92	3.301	292.645	88,65	160	14.106	88,17
<b>2014</b>	<b>Enero - octubre</b>	<b>59.403</b>	<b>5.449.928</b>	<b>91,75</b>	<b>14.732</b>	<b>1.380.344</b>	<b>93,69</b>	<b>39.594</b>	<b>3.522.171</b>	<b>88,96</b>	<b>20,26</b>	<b>1,94</b>	<b>34.848</b>	<b>3.091.829</b>	<b>88,72</b>	<b>4.745</b>	<b>430.342</b>	<b>90,69</b>
	Enero	6.351	587.384	92,49	360	32.708	90,86	3.507	316.184	90,16	20,05	1,93	3.081	276.850	89,85	426	39.334	92,38
	Febrero	4.485	443.346	98,84	1.450	145.680	100,47	3.767	365.382	96,98	21,45	1,93	3.301	320.949	97,23	467	44.434	95,23
	Marzo	5.636	550.891	97,74	2.010	196.198	97,61	4.372	413.283	94,54	20,13	1,95	3.754	354.217	94,37	618	59.067	95,60
	Abril	4.302	427.819	99,44	1.430	141.259	98,78	1.792	170.044	94,90	20,10	1,95	1.792	170.044	94,90	-	-	-
	Mayo	5.854	573.899	98,04	1.780	175.635	98,67	6.290	586.671	93,27	20,22	1,94	4.990	464.928	93,18	1.300	121.743	93,65
	Junio	6.432	649.745	101,02	1.389	140.109	100,88	4.274	410.367	96,01	20,15	1,95	3.584	344.135	96,01	690	66.233	95,99
	Julio	4.071	381.492	93,72	2.384	226.246	94,92	4.930	429.143	87,04	20,00	1,93	4.457	389.450	87,38	473	39.693	83,86
	Agosto	8.002	705.627	88,19	1.259	109.821	87,24	4.205	346.197	82,32	20,54	1,94	3.732	307.786	82,47	473	38.411	81,15
	Septiembre	6.492	553.989	85,34	1.489	123.881	83,19	3.088	246.391	79,79	20,09	1,90	3.088	246.391	79,79	-	-	-
	Octubre	7.779	575.737	74,02	1.182	88.807	75,14	3.368	238.508	70,81	19,77	1,94	3.070	217.081	70,71	298	21.427	71,82

(1) Para el total exportado por EP Petroecuador los precios y la característica del crudo son ponderados, sin que signifique que los crudos Oriente y Napo se mezclen para su exportación. Su venta externa se produce por separado en los volúmenes indicados en este cuadro.

FUENTE: EP PETROECUADOR.

4.1.2b PRECIOS PROMEDIO DEL CRUDO ECUATORIANO Y DEL MERCADO INTERNACIONAL  
USD por barril

Período	CRUDO ORIENTE (1)	CRUDO NAPO (2)	CESTA ORIENTE Y NAPO (3)	CESTA REFERENCIAL OPEP (4)	PETRÓLEO WTI (5)	PETRÓLEO BRENT (6)	CRUDO URALS (7)
2007	62,27	56,34	60,23	69,15	71,94	72,57	69,35
2008	83,96	82,04	83,38	94,08	99,63	97,01	94,51
2009	54,34	50,87	53,43	60,86	61,66	61,50	61,04
2010	72,57	69,56	71,85	77,38	79,36	79,51	78,30
2011	98,92	95,11	97,68	107,44	95,03	111,33	109,15
2012	99,49	96,44	98,50	109,50	94,15	111,63	110,50
2013	97,36	92,91	95,87	105,94	97,87	108,69	108,05
<b>2012</b> Enero - octubre	100,56	97,69	99,63	110,05	95,50	112,12	110,95
Enero	101,36	97,10	99,74	111,76	100,30	110,58	109,91
Febrero	104,58	103,30	104,14	117,48	102,35	119,56	118,50
Marzo	112,49	112,38	112,45	122,97	106,31	125,33	122,41
Abril	113,75	109,15	111,91	118,18	103,35	119,71	117,69
Mayo	103,28	97,08	101,47	108,07	94,45	110,27	109,21
Junio	87,97	82,57	86,50	93,98	82,33	95,19	93,81
Julio	91,65	87,63	90,42	99,55	87,79	102,59	102,63
Agosto	96,84	92,50	95,75	109,52	94,08	113,48	113,18
Septiembre	101,20	96,57	99,75	110,67	94,55	112,86	111,92
Octubre	96,19	91,67	94,69	108,36	89,47	111,61	110,26
Noviembre	93,02	88,31	91,49	106,86	86,59	109,11	108,23
Diciembre	94,21	90,43	93,02	106,55	88,23	109,29	108,21
<b>2013</b> Enero - octubre	99,15	94,51	97,58	105,86	98,30	108,55	107,85
Enero	101,76	97,75	100,46	109,28	94,77	113,01	111,62
Febrero	101,81	96,82	100,41	112,75	95,31	116,29	114,51
Marzo	98,94	94,37	97,85	106,44	92,87	108,37	107,01
Abril	97,03	92,83	95,90	101,05	91,97	102,17	102,06
Mayo	97,70	94,27	96,66	100,65	94,60	102,53	102,52
Junio	97,02	92,58	94,86	101,03	95,74	102,92	102,74
Julio	103,12	98,51	101,53	104,45	104,51	107,96	108,06
Agosto	99,76	95,10	97,98	107,52	106,55	111,27	110,75
Septiembre	99,61	94,39	97,58	108,73	106,26	111,90	110,92
Octubre	93,83	89,03	92,19	106,69	100,41	109,04	108,28
Noviembre	86,28	81,48	84,63	104,97	93,76	107,97	107,73
Diciembre	91,63	88,62	90,73	107,67	97,72	110,81	110,44
<b>2014</b> Enero - octubre	92,13	88,96	91,03	101,92	98,25	104,66	103,57
Enero	92,40	90,16	91,63	104,71	94,90	108,26	106,40
Febrero	99,24	96,98	98,36	105,38	100,78	108,87	107,43
Marzo	97,71	94,54	96,56	104,15	100,53	107,55	106,66
Abril	99,28	94,90	98,24	104,27	102,02	107,69	106,91
Mayo	98,18	93,27	95,97	105,44	102,03	109,67	107,84
Junio	100,99	96,01	99,23	107,89	105,24	111,66	109,44
Julio	94,16	87,04	91,08	105,61	102,87	106,64	106,23
Agosto	88,06	82,32	86,27	100,75	96,38	101,56	101,98
Septiembre	84,94	79,79	83,50	95,98	93,36	97,30	96,13
Octubre	74,16	70,81	73,25	85,06	84,43	87,41	86,63

(1) Precio promedio ponderado del Crudo Oriente exportado por EP Petroecuador. Crudo mediano de 23 grados API promedio y un contenido de azufre de 1.45%. (2) Precio promedio ponderado del Crudo Napo exportado por EP Petroecuador. Crudo pesado entre 18 y 21 grados API y un contenido de azufre de 2.10%. (3) Para el cálculo de la cesta de los crudos Oriente y Napo exportados por EP Petroecuador, los precios son ponderados, sin que signifique que los petróleos se mezclen para su exportación. Su venta externa se efectúa por separado. (4) OPEC Reference Basket (ORB), es un promedio ponderado con los precios de las variedades de petróleo producidas por los países de la OPEP. Se trata de un precio referencial. (5) Crudo ligero con gravedad de alrededor de 39.6 grados API y un contenido de azufre de 0.24%. El WTI, también es conocido como Texas Light Sweet. El seguimiento del precio del WTI es importante para la economía ecuatoriana, considerando que la información y análisis más relevante de los mercados especializados en petróleo, se centran principalmente en este tipo de crudo y se ha constituido en la referencia para la determinación de los precios de los crudos ecuatorianos. Se cotiza en la bolsa NYMEX de Nueva York. (6) Crudo ligero con gravedad de alrededor de 38.06 grados API y un contenido de azufre de 0.37%. Es una mezcla de varios crudos: Brent Crude, Brent Sweet Light Crude, Oseberg, Ekofisk, Forties. En inglés se denomina como Brent Blend. Se utiliza también como referencia mundial de los precios del petróleo y se cotiza en el ICE Futures Europe. (7) Crudo ligero de alrededor de 32.5 grados API y un contenido de azufre ponderado de 1.25%. Es una mezcla de exportación producido en el distrito autónomo de Janti-Mansiisk y Tatarstán en Rusia.

FUENTE: EP PETROECUADOR, OPEP.

**4.1.3 EXPORTACIONES DE DERIVADOS DE PETRÓLEO DE EP PETROECUADOR**  
Por producto

Período	TOTAL DERIVADOS			EP-PETROECUADOR								
				FUEL OIL (1)			NAFTA (2)			OTROS (3)		
	Miles de barriles	Miles de dólares FOB	Valor unitario dólares/barril	Miles de barriles	Miles de dólares FOB	Valor unitario dólares/ barril	Miles de barriles	Miles de dólares FOB	Valor unitario dólares/ barril	Miles de barriles	Miles de dólares FOB	Valor unitario dólares/ barril
2009	12.334	675.075	54,73	10.861	590.248	54,35	1.474	84.827	57,57	-	-	-
2010	10.259	712.706	69,47	9.708	669.585	68,97	551	43.122	78,31	-	-	-
2011	1.527	1.102.250	95,62	10.802	1.027.032	95,08	725	75.218	103,74	-	-	-
2012	10.038	1.013.857	101,00	8.570	853.144	99,55	1.468	160.713	109,47	-	-	-
2013	7180	677723	94	5800	535339	92	1379	142384	103	-	-	-
<b>2012</b>												
Enero - octubre	8.832	893.925	101,22	7.705	773.938	100,45	1.127	119.987	-	-	-	-
Noviembre	517	51.062	98,80	353	32.234	91,32	164	18.828	114,93	-	-	-
Diciembre	689	68.871	99,93	512	46.972	91,72	177	21.899	123,66	-	-	-
<b>2013</b>												
Enero - octubre	6.447	609.319	94,52	5.249	485.645	92,52	1.197	123.674	-	-	-	-
Enero	381	36.613	96,07	381	36.613	96,07	-	-	-	-	-	-
Febrero	347	38.893	112,00	190	19.411	102,03	157	19.482	124,08	-	-	-
Marzo	556	53.063	95,37	556	53.063	95,37	-	-	-	-	-	-
Abril	527	48.974	92,99	364	32.560	89,42	163	16.414	100,98	-	-	-
Mayo	365	32.861	90,12	365	32.861	90,12	-	-	-	-	-	-
Junio	382	33.635	87,98	190	16.982	89,19	192	16.653	86,78	-	-	-
Julio	760	68.821	90,59	760	68.821	90,59	-	-	-	-	-	-
Agosto	906	85.130	94,00	734	67.601	92,07	171	17.529	102,24	-	-	-
Septiembre	1.105	106.145	96,06	768	71.346	92,91	337	34.799	103,26	-	-	-
Octubre	1.118	105.183	94,08	940	86.386	91,85	178	18.797	105,89	-	-	-
Noviembre	733	68.404	93,34	551	49.694	90,17	182	18.709	102,93	-	-	-
Diciembre	-	-	-	-	-	-	-	-	-	-	-	-
<b>2014</b>												
Enero - octubre	1.832	178.702	97,55	1.312	121.508	92,63	520	57.193	-	-	-	-
Enero	171	15.927	93,37	171	15.927	93,37	-	-	-	-	-	-
Febrero	569	56.153	98,69	388	36.630	94,51	181	19.523	107,64	-	-	-
Marzo	548	52.801	96,44	377	34.501	91,45	170	18.299	107,48	-	-	-
Abril	355	36.396	102,40	187	17.025	91,13	169	19.371	114,90	-	-	-
Mayo	189	17.425	91,99	189	17.425	91,99	-	-	-	-	-	-
Junio	-	-	-	-	-	-	-	-	-	-	-	-
Julio	-	-	-	-	-	-	-	-	-	-	-	-
Agosto	-	-	-	-	-	-	-	-	-	-	-	-
Septiembre	-	-	-	-	-	-	-	-	-	-	-	-
Octubre	-	-	-	-	-	-	-	-	-	-	-	-

(1) A partir de mayo del 2000, se produce Residuo que reemplaza a Fuel Oil #6. (2) Se refiere a gasolina. (3) Incluye diesel, gasoleo y otros derivados.

FUENTE: Petroecuador.

#### 4.1.4 INGRESOS Y EGRESOS POR COMERCIALIZACIÓN INTERNA DE DERIVADOS IMPORTADOS (1)

Período	TOTAL DERIVADOS						NAFTA DE ALTO OCTANO					
	Volumen de importaciones (miles de barriles)	Precio promedio de importación (dólares/barril) (2)	Costo de importación (miles de dólares)	Precio promedio venta a nivel nacional (dólares/barril)	Ingreso por ventas internas importaciones (miles de dólares)	Diferencia entre ingresos y costos por ventas internas de importaciones (miles de dólares)	Volumen de importaciones (miles de barriles)	Precio promedio de importación (dólares/barril) (2)	Costo de importación (miles de dólares)	Precio promedio venta a nivel nacional (dólares/barril) (3)	Ingreso por ventas internas importaciones (miles de dólares)	Diferencia entre ingresos y costos por ventas internas de importaciones (miles de dólares)
	a=g+m+s	b=c/a	c=i+o+u	d=e/a	e=k+q+w	f=e-c	g	h=i/g	i	j	k=g*j	l=k-i
2007	29.328,9	83,02	2.434.862,1	34,38	1.008.472,2	-1.426.390,0	7.784,7	92,19	717.649,6	55,14	429.217,4	-288.432,3
2008	27.859,2	103,30	2.877.952,1	35,43	987.011,2	-1.890.941,0	7.413,1	108,78	806.372,3	55,17	408.972,5	-397.399,8
2009	32.179,2	69,58	2.239.052,9	35,85	1.153.693,8	-1.085.359,1	9.377,0	80,36	753.497,9	55,11	516.748,9	-236.749,0
2010	41.003,9	87,45	3.585.990,3	38,26	1.568.907,8	-2.017.082,5	12.143,7	98,32	1.193.997,7	55,15	669.727,4	-524.270,3
2011	37.434,9	117,75	4.407.922,2	38,95	1.458.046,7	-2.949.875,5	12.610,9	131,88	1.663.100,0	54,46	686.842,4	-976.257,6
2012	40.266,3	124,41	5.009.427,1	39,83	1.603.760,5	-3.405.666,6	14.231,8	143,91	2.048.152,8	53,82	766.007,6	-1.282.145,2
2013	46.412,4	118,74	5.510.848,9	39,74	1.844.473,6	-3.666.375,3	16.006,1	131,68	2.107.666,4	52,86	846.043,7	-1.261.622,7
<b>2012</b>												
Enero - octubre	32.947,1	124,61	4.105.602,0	39,99	1.317.555,7	-2.788.046,3	11.954,7	143,97	1.721.115,2	53,89	644.209,4	-1.076.905,9
Enero	3.377,7	121,21	409.399,5	40,55	136.969,1	-272.430,4	1.047,3	129,72	135.863,8	54,04	56.603,4	-79.260,4
Febrero	2.557,9	111,89	286.197,0	36,19	92.557,9	-193.639,1	760,4	137,20	104.333,1	54,00	41.063,0	-63.270,1
Marzo	2.724,5	128,16	349.184,7	39,12	106.588,9	-242.595,8	1.022,6	152,94	156.393,9	54,05	55.268,6	-101.125,2
Abril	3.005,9	136,51	410.334,5	42,22	126.902,3	-283.432,3	1.284,1	153,27	196.822,1	53,96	69.288,9	-127.533,2
Mayo	3.721,0	124,19	462.096,9	39,11	145.540,9	-316.555,9	1.275,8	144,18	183.952,6	53,99	68.886,2	-115.066,5
Junio	3.750,4	119,63	448.681,6	40,88	153.301,9	-295.379,7	1.493,5	137,92	205.976,9	53,94	80.556,4	-125.420,5
Julio	3.115,0	115,19	358.825,3	38,35	119.464,4	-239.360,9	1.015,3	139,85	142.000,0	53,84	54.670,6	-87.329,4
Agosto	3.584,3	126,81	454.544,0	42,56	152.551,8	-301.992,2	1.543,5	138,08	213.124,9	53,88	83.159,2	-129.965,6
Septiembre	3.440,3	131,44	452.203,4	40,45	139.169,2	-313.034,2	1.241,4	152,50	189.312,0	53,66	66.608,3	-122.703,7
Octubre	3.670,0	129,19	474.135,2	39,38	144.509,3	-329.625,8	1.270,6	152,16	193.335,9	53,60	68.104,7	-125.231,2
Noviembre	3.687,5	127,66	470.768,0	40,07	147.769,0	-322.999,0	1.279,4	149,00	190.632,6	53,48	68.416,0	-122.216,7
Diciembre	3.631,7	119,24	433.057,2	38,12	138.435,9	-294.621,3	997,7	136,72	136.404,9	53,51	53.382,2	-83.022,7
<b>2013</b>												
Enero - octubre	38.836,8	119,40	4.637.064,3	39,66	1.540.189,8	-3.096.874,5	13.448,9	134,62	1.810.523,6	53,00	712.788,5	-1.097.735,1
Enero	3.061,9	119,29	365.250,2	38,99	119.378,3	-245.871,9	1.026,7	137,40	141.069,0	53,28	54.702,6	-86.366,4
Febrero	3.964,4	130,89	518.905,7	41,88	166.029,4	-352.876,3	1.515,9	143,34	217.298,1	53,23	80.685,8	-136.612,3
Marzo	4.267,1	126,67	540.500,7	40,94	174.693,4	-365.807,3	1.556,9	142,76	222.261,5	54,50	84.844,4	-137.417,1
Abril	3.475,8	119,26	414.510,2	37,54	130.475,4	-284.034,9	1.047,4	141,36	148.064,3	53,13	55.652,7	-92.411,6
Mayo	3.492,6	119,62	417.802,3	39,64	138.444,1	-279.358,2	1.250,9	137,65	172.190,5	53,19	66.540,0	-105.650,5
Junio	4.315,2	120,81	521.313,1	40,32	173.993,2	-347.319,8	1.307,3	138,30	180.796,5	53,02	69.308,1	-111.488,3
Julio	3.206,9	114,11	365.933,5	39,80	127.626,6	-238.306,9	1.286,4	129,39	166.442,3	52,60	67.663,4	-98.778,9
Agosto	4.769,5	112,12	534.741,7	37,74	180.012,4	-354.729,3	1.562,7	129,64	202.579,8	52,41	81.905,2	-120.674,5
Septiembre	4.030,5	115,32	464.802,5	39,98	161.127,4	-303.675,1	1.572,5	124,84	196.319,4	52,51	82.566,1	-113.753,3
Octubre	4.252,9	115,99	493.304,4	39,60	168.409,7	-324.894,8	1.322,2	123,66	163.502,2	52,12	68.920,0	-94.582,1
Noviembre	3.780,1	112,93	426.878,9	39,18	148.111,2	-278.767,7	1.280,1	113,87	145.758,9	52,05	66.629,3	-79.129,6
Diciembre	3.795,4	117,75	446.905,7	41,15	156.172,6	-290.733,1	1.277,1	118,54	151.384,0	52,17	66.625,9	-84.758,1
<b>2014</b>												
Enero - octubre	44.347,0	114,16	5.062.432,1	39,69	1.760.279,5	-3.302.152,6	15.924,5	126,22	2.009.917,0	52,00	828.068,4	-1.181.848,6
Enero	5.168,5	115,50	596.958,2	39,31	203.159,6	-393.798,6	1.265,2	114,42	144.765,5	51,97	65.749,1	-79.016,4
Febrero	3.728,1	118,27	440.903,4	39,50	147.258,2	-293.645,2	1.565,3	127,76	199.992,1	51,92	81.273,8	-118.718,3
Marzo	4.482,1	119,18	534.193,0	39,39	176.544,8	-357.648,2	1.565,2	133,98	209.699,5	51,97	81.342,6	-128.356,9
Abril	3.764,9	120,99	455.528,6	39,95	150.403,6	-305.125,0	1.297,0	134,27	174.140,6	51,97	67.408,6	-106.732,0
Mayo	4.440,6	114,42	508.072,8	39,02	173.261,5	-334.811,3	1.610,2	129,15	207.952,2	52,03	83.781,0	-124.171,2
Junio	4.213,1	117,91	496.748,1	40,90	172.303,7	-324.444,4	1.492,4	129,21	192.841,8	52,12	77.786,8	-115.055,1
Julio	4.027,7	110,88	446.589,8	40,29	162.261,1	-284.328,7	1.864,2	125,28	233.553,6	52,11	97.148,1	-136.405,5
Agosto	4.759,2	111,22	529.300,9	40,45	192.527,0	-336.773,9	1.881,5	122,16	229.837,7	52,09	98.001,1	-131.836,6
Septiembre	4.350,6	109,08	474.542,0	39,16	170.356,4	-304.185,6	1.573,5	122,63	192.954,2	52,15	82.055,4	-110.898,7
Octubre	5.412,4	107,09	579.595,4	39,21	212.203,7	-367.391,7	1.810,1	123,85	224.179,7	51,67	93.521,8	-130.657,9

#### 4.1.4 INGRESOS Y EGRESOS POR COMERCIALIZACIÓN INTERNA DE DERIVADOS IMPORTADOS (1) (Cont.)

Período	DIESEL						GAS LICUADO DE PETRÓLEO						
	Volumen de importaciones (miles de barriles)	Precio promedio de importación (dólares/barril) (2)	Costo de importación (miles de dólares)	Precio promedio venta a nivel nacional (dólares/barril) (3)	Ingreso por ventas internas importaciones (miles de dólares)	Diferencia entre ingresos y costos por ventas internas de importaciones (miles de dólares)	Volumen de importaciones (miles de barriles)	Precio promedio de importación (dólares/barril) (2)	Costo de importación (miles de dólares)	Precio promedio venta a nivel nacional (dólares/barril) (3)	Ingreso por ventas internas importaciones (miles de dólares)	Diferencia entre ingresos y costos por ventas internas de importaciones (miles de dólares)	
	m	n=o/m	o	p	q=m*p	r=q-o	s	t=u/s	u	v	w=s*v	x=w-u	
2007	11.844,5	91,41	1.082.695,1	40,13	475.377,4	-607.317,7	9.699,7	65,42	634.517,4	10,71	103.877,4	-530.640,0	
2008	11.159,6	125,96	1.405.610,8	41,94	468.075,9	-937.534,8	9.286,4	71,71	665.969,0	11,84	109.962,7	-556.006,3	
2009	13.674,8	78,56	1.074.234,4	39,13	535.103,5	-539.130,9	9.127,5	45,06	411.320,6	11,16	101.841,4	-309.479,3	
2010	19.453,3	96,40	1.875.387,5	40,18	781.586,6	-1.093.800,9	9.406,9	54,92	516.605,1	12,50	117.593,8	-399.011,3	
2011	15.089,3	130,83	1.974.074,9	42,19	636.621,4	-1.337.453,5	9.734,8	79,17	770.747,3	13,82	134.582,9	-636.164,4	
2012	17.022,9	136,14	2.317.514,5	42,13	717.168,7	-1.600.345,8	9.011,7	71,44	643.759,8	13,38	120.584,2	-523.175,6	
2013	20.841,0	131,74	2.745.680,1	41,43	863.381,0	-1.882.299,1	9.565,3	68,74	657.502,4	14,12	135.048,9	-522.453,4	
<b>2012</b>	<b>Enero - octubre</b>	<b>13.624,0</b>	<b>136,53</b>	<b>1.860.104,4</b>	<b>42,23</b>	<b>575.316,7</b>	<b>-1.284.787,7</b>	<b>7.368,4</b>	<b>71,17</b>	<b>524.382,4</b>	<b>13,30</b>	<b>98.029,6</b>	<b>-426.352,8</b>
	Enero	1.689,1	132,57	223.919,6	42,44	71.687,9	-152.231,7	641,3	77,37	49.616,1	13,53	8.677,7	-40.938,3
	Febrero	927,7	139,98	129.848,6	42,93	39.821,4	-90.027,2	869,8	59,80	52.015,3	13,42	11.673,6	-40.341,7
	Marzo	963,7	143,04	137.842,5	42,80	41.242,5	-96.600,0	738,3	74,43	54.948,3	13,65	10.077,7	-44.870,5
	Abril	1.185,2	143,14	169.650,5	43,38	51.418,4	-118.232,1	536,6	81,74	43.861,9	11,55	6.195,0	-37.666,9
	Mayo	1.502,2	138,84	208.557,5	42,67	64.095,5	-144.462,1	943,0	73,79	69.586,7	13,32	12.559,3	-57.027,4
	Junio	1.509,1	128,19	193.463,8	41,87	63.188,2	-130.275,6	747,8	65,85	49.240,9	12,78	9.557,3	-39.683,6
	Julio	1.295,0	124,65	161.412,3	41,99	54.378,8	-107.033,5	804,7	68,86	55.413,0	12,94	10.415,1	-44.997,9
	Agosto	1.480,4	136,09	201.459,4	41,72	61.756,2	-139.703,2	560,4	71,30	39.959,8	13,63	7.636,4	-32.323,3
	Septiembre	1.517,8	141,11	214.175,0	41,66	63.237,0	-150.938,0	681,0	71,54	48.716,4	13,69	9.323,9	-39.392,5
	Octubre	1.553,9	141,44	219.775,1	41,50	64.490,9	-155.284,2	845,5	72,17	61.024,1	14,09	11.913,6	-49.110,5
	Noviembre	1.634,0	137,05	223.942,1	41,80	68.305,2	-155.636,9	774,1	72,59	56.193,2	14,27	11.047,8	-45.145,4
	Diciembre	1.764,9	132,29	233.468,1	41,67	73.546,9	-159.921,2	869,1	72,70	63.184,1	13,24	11.506,7	-51.677,4
<b>2013</b>	<b>Enero - octubre</b>	<b>17.085,1</b>	<b>132,30</b>	<b>2.260.371,8</b>	<b>41,65</b>	<b>711.655,2</b>	<b>-1.548.716,6</b>	<b>8.302,7</b>	<b>68,19</b>	<b>566.169,0</b>	<b>13,94</b>	<b>115.746,2</b>	<b>-450.422,8</b>
	Enero	1.301,6	132,92	173.009,3	42,17	54.888,7	-118.120,6	733,6	69,76	51.171,9	13,34	9.786,9	-41.384,9
	Febrero	1.796,7	140,97	253.281,1	42,69	76.702,9	-176.578,1	651,8	74,14	48.326,6	13,26	8.640,7	-39.685,9
	Marzo	1.811,1	141,72	256.659,6	43,05	77.962,7	-178.696,9	899,1	68,49	61.579,5	13,22	11.886,3	-49.693,3
	Abril	1.532,9	132,72	203.446,2	40,97	62.802,1	-140.644,1	895,4	70,36	62.999,7	13,42	12.020,5	-50.979,2
	Mayo	1.501,0	129,42	194.261,8	41,26	61.935,4	-132.326,3	740,6	69,33	51.350,0	13,46	9.968,7	-41.381,4
	Junio	2.321,3	127,00	294.810,5	41,08	95.364,3	-199.446,2	686,6	66,57	45.706,1	13,58	9.320,8	-36.385,2
	Julio	1.223,1	129,05	157.842,6	41,12	50.293,3	-107.549,3	697,4	59,72	41.648,6	13,87	9.669,9	-31.978,7
	Agosto	1.889,7	129,65	245.001,0	41,76	78.914,2	-166.086,8	1.317,1	66,17	87.161,0	14,57	19.193,0	-67.968,0
	Septiembre	1.569,6	132,53	208.017,5	41,64	65.364,0	-142.653,5	888,3	68,07	60.465,7	14,86	13.197,3	-47.268,3
	Octubre	2.138,0	128,18	274.042,3	40,89	87.427,5	-186.614,7	792,7	70,34	55.760,0	15,22	12.062,1	-43.697,9
	Noviembre	1.723,4	130,99	225.747,1	40,35	69.540,5	-156.206,6	776,6	71,30	55.372,9	15,38	11.941,4	-43.431,4
	Diciembre	2.032,4	127,71	259.561,2	40,44	82.185,3	-177.375,9	485,9	74,01	35.960,6	15,15	7.361,3	-28.599,2
<b>2014</b>	<b>Enero - octubre</b>	<b>19.835,2</b>	<b>124,19</b>	<b>2.463.374,6</b>	<b>40,58</b>	<b>804.975,4</b>	<b>-1.658.399,2</b>	<b>8.587,3</b>	<b>68,61</b>	<b>589.140,6</b>	<b>14,82</b>	<b>127.235,7</b>	<b>-461.904,8</b>
	Enero	3.043,5	127,81	388.981,9	40,90	124.482,1	-264.499,8	859,8	73,52	63.210,7	15,04	12.928,3	-50.282,4
	Febrero	1.296,3	128,00	165.924,4	40,62	52.657,0	-113.267,4	866,4	86,55	74.986,9	15,38	13.327,4	-61.659,6
	Marzo	2.025,2	127,93	259.093,4	40,82	82.672,6	-176.420,7	891,7	73,34	65.400,1	14,05	12.529,5	-52.870,6
	Abril	1.790,1	126,97	227.282,6	40,80	73.036,6	-154.245,9	677,8	79,82	54.105,4	14,69	9.958,4	-44.147,0
	Mayo	1.833,3	125,83	230.679,2	40,87	74.930,7	-155.748,4	997,1	69,64	69.441,4	14,59	14.549,8	-54.891,6
	Junio	2.084,6	126,98	264.712,0	40,98	85.426,1	-179.285,9	636,0	61,62	39.194,3	14,29	9.090,8	-30.103,4
	Julio	1.292,2	125,39	162.035,5	40,64	52.509,4	-109.526,1	871,2	58,54	51.000,7	14,47	12.603,5	-38.397,2
	Agosto	2.009,3	122,42	245.977,5	40,70	81.769,4	-164.208,0	868,4	61,59	53.485,8	14,69	12.756,5	-40.729,3
	Septiembre	1.850,9	120,63	223.284,5	40,07	74.172,3	-149.112,2	926,1	62,95	58.303,3	15,26	14.128,7	-44.174,7
	Octubre	2.609,8	113,19	295.403,7	39,59	103.319,0	-192.084,7	992,5	60,47	60.011,9	15,48	15.362,9	-44.649,0

(1) Se registran los volúmenes de los productos importados cuando estos son facturados. Considera únicamente Nafta de Alto Octano, Gasolina Extra, Diesel y Gas Licuado de Petróleo. (2) No incluye valor del IVA, gastos operacionales, pago de tributos por nacionalización del producto en aduanas, valor pago CORPEI y costo de seguro que suman aproximadamente 14.5% del valor C&F. (3) Se obtiene dividiendo los valores totales de ventas internas para los volúmenes totales vendidos en el mercado interno, para el caso de la nafta de alto octano se considera el precio de la gasolina extra que la utiliza como insumo intermedio. (4) Se incluye la gasolina extra convenios Venezuela y Uruguay.

FUENTE: EP PETROECUADOR.

## SECTOR REAL

## ÍNDICE DEL SALARIO REAL (Base, Enero - Diciembre de 2004 = 100)



## ÍNDICE DE PRECIOS AL CONSUMIDOR (Porcentaje de Variación Anual a Fin de Periodo)

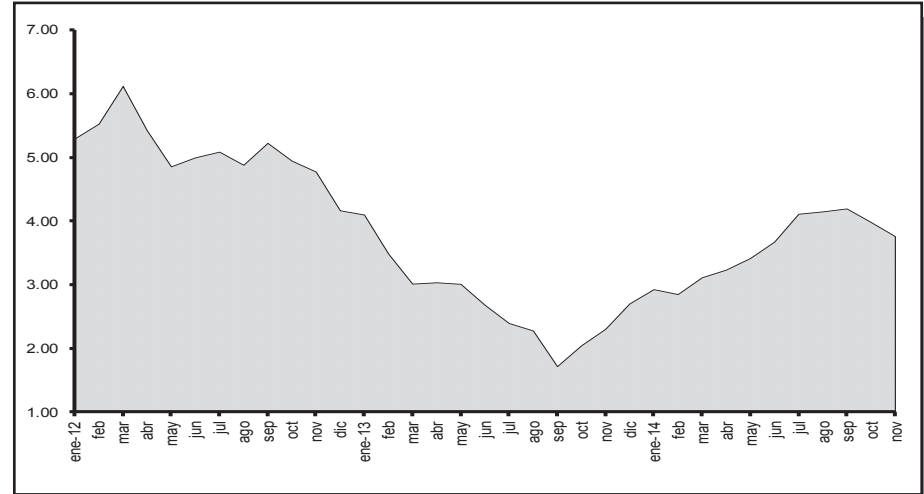

## PIB TRIMESTRAL REAL (Tasa de Variación t / t-1)

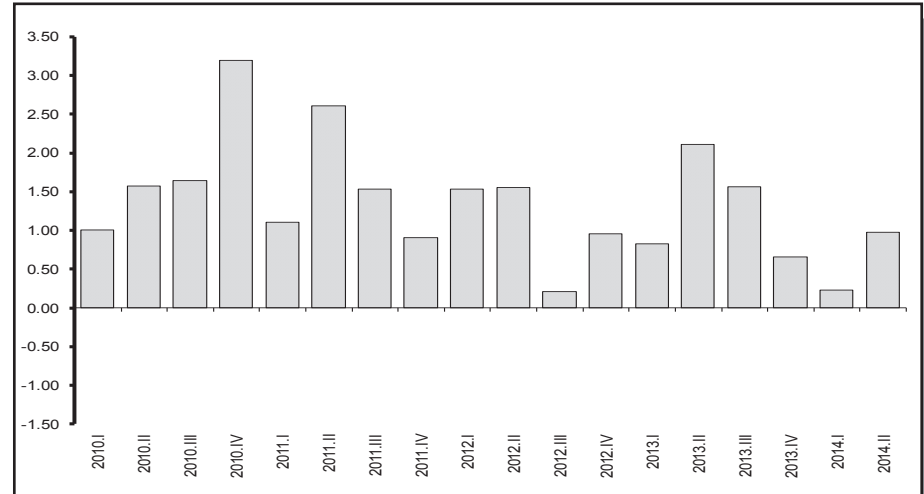



4.2.1 ÍNDICE DE PRECIOS AL CONSUMIDOR  
Familias de ingresos altos, medios y bajos  
Año base: enero - diciembre de 2004 = 100

Periodo	TOTAL Ponderación 100,0%			ALIMENTOS Y BEBIDAS NO ALCOHÓLICAS, 25,1 %		BEBIDAS ALCOHÓLICAS, TABACO Y ESTUPEFACIENTES 0,9 %		PRENDAS DE VESTIR Y CALZADO 9,0 %		ALOJAMIENTO, AGUA, GAS, ELECTRICIDAD Y OTROS 10,2 %		MUEBLES, Y ARTÍCULOS PARA EL HOGAR Y PARA CONSERVACIÓN ORDINARIA DEL HOGAR 6,1%		
	Índice	Variación porcentual			Índice	Variación porcentual anual	Índice	Variación porcentual anual	Índice	Variación porcentual anual	Índice	Variación porcentual anual	Índice	Variación porcentual anual
		Anual	Mensual	Acumulada										
<b>Promedio anual</b>														
2007	107,85	2,28	0,27		112,28	3,25	115,58	5,05	101,08	0,83	110,32	2,32	105,00	3,24
2008	116,91	8,40	0,71		131,19	16,84	137,97	19,38	107,50	6,35	115,30	4,52	118,67	13,02
2009	122,94	5,16	0,35		138,91	5,89	155,81	12,93	114,04	6,08	117,80	2,17	128,64	8,40
2010	127,31	3,55	0,27		145,62	4,83	165,49	6,21	119,03	4,38	120,78	2,53	131,70	2,38
2011	133,01	4,47	0,44		155,41	6,73	172,41	4,18	126,71	6,45	123,39	2,16	137,72	4,57
2012	139,79	5,10	0,34		164,44	5,81	211,29	22,55	132,30	4,41	126,54	2,56	143,12	3,92
2013	143,60	2,72	0,22		167,37	1,78	235,43	11,42	135,12	2,13	129,32	2,19	146,74	2,53
<b>A diciembre</b>														
2007	109,97	3,32	0,57	3,32	116,34	5,72	116,72	3,01	102,98	2,06	112,45	3,60	108,57	5,82
2008	119,68	8,83	0,29	8,83	134,95	16,00	144,70	23,97	109,94	6,76	116,26	3,39	124,53	14,70
2009	124,84	4,31	0,58	4,31	141,02	4,49	157,61	8,92	115,81	5,34	119,47	2,76	130,03	4,41
2010	128,99	3,33	0,51	3,33	148,64	5,40	167,55	6,31	121,14	4,60	121,81	1,96	132,85	2,17
2011	135,97	5,41	0,40	5,41	158,79	6,83	191,12	14,07	129,60	6,99	124,27	2,02	140,46	5,73
2012	141,63	4,16	-0,19	4,16	166,68	4,97	227,27	18,91	133,04	2,65	127,90	2,92	144,95	3,20
2013	145,46	2,70	0,20	2,70	169,88	1,92	245,22	7,90	135,86	2,12	130,38	1,94	148,21	2,24
<b>2012</b>														
Enero	136,74	5,29	0,57	0,57	159,54	6,05	194,82	15,62	130,38	6,63	124,42	1,74	141,13	5,63
Febrero	137,80	5,53	0,78	1,35	161,15	6,13	196,39	16,55	131,19	5,92	125,35	2,35	142,08	5,47
Marzo	139,05	6,12	0,90	2,26	165,12	8,15	196,61	16,54	131,95	5,93	125,55	2,32	141,88	5,01
Abril	139,26	5,42	0,16	2,42	164,41	6,11	198,27	16,93	132,36	5,68	125,89	2,47	142,36	4,73
Mayo	138,99	4,85	-0,19	2,22	162,96	4,44	198,78	16,89	132,27	5,03	126,43	2,72	142,83	4,66
Junio	139,24	5,00	0,18	2,40	163,03	5,28	199,40	17,02	132,26	4,33	126,66	2,70	143,45	4,51
Julio	139,60	5,09	0,26	2,67	163,55	5,60	217,86	27,68	132,40	3,75	126,81	2,63	143,15	3,20
Agosto	140,00	4,88	0,29	2,97	164,29	5,36	222,45	29,99	132,50	3,31	126,99	2,57	143,35	2,58
Septiembre	141,58	5,22	1,12	4,12	167,49	6,30	224,96	31,08	132,42	3,11	127,25	2,67	143,85	2,74
Octubre	141,70	4,94	0,09	4,21	167,38	6,00	228,90	31,44	133,41	3,67	127,52	2,71	143,83	2,47
Noviembre	141,89	4,77	0,14	4,36	167,69	5,43	229,79	31,67	133,42	3,22	127,76	2,89	144,55	3,04
Diciembre	141,63	4,16	-0,19	4,16	166,68	4,97	227,27	18,91	133,04	2,65	127,90	2,92	144,95	3,20
<b>2013</b>														
Enero	142,34	4,10	0,50	0,50	167,60	5,05	232,46	19,32	133,22	2,18	128,14	2,98	145,24	2,92
Febrero	142,61	3,48	0,18	0,69	167,35	3,85	233,92	19,11	133,64	1,87	128,24	2,30	147,06	3,50
Marzo	143,23	3,01	0,44	1,13	168,65	2,14	234,74	19,39	134,74	2,11	128,45	2,31	146,46	3,23
Abril	143,49	3,03	0,18	1,31	168,33	2,38	234,40	18,22	134,94	1,95	128,65	2,20	145,80	2,42
Mayo	143,17	3,01	-0,22	1,09	166,81	2,36	235,71	18,57	135,34	2,32	128,92	1,97	146,14	2,32
Junio	142,97	2,68	-0,14	0,94	165,74	1,67	233,34	17,02	135,36	2,34	129,39	2,15	146,23	1,94
Julio	142,94	2,39	-0,02	0,92	164,85	0,79	234,62	7,69	135,67	2,47	129,59	2,19	146,47	2,32
Agosto	143,19	2,27	0,17	1,10	165,49	0,73	234,17	5,27	135,46	2,24	129,80	2,21	146,82	2,42
Septiembre	144,00	1,71	0,57	1,67	166,33	-0,69	234,42	4,20	135,77	2,53	129,85	2,05	147,08	2,24
Octubre	144,59	2,04	0,41	2,09	168,07	0,41	236,20	3,19	135,66	1,68	130,17	2,08	147,50	2,55
Noviembre	145,16	2,30	0,39	2,49	169,36	0,99	235,94	2,68	135,72	1,72	130,26	1,96	147,86	2,29
Diciembre	145,46	2,70	0,20	2,70	169,88	1,92	245,22	7,90	135,86	2,12	130,38	1,94	148,21	2,24
<b>2014</b>														
Enero	146,51	2,92	0,72	0,72	172,73	3,06	247,25	6,36	136,88	2,75	130,77	2,06	148,71	2,39
Febrero	146,67	2,85	0,11	0,83	172,09	2,83	248,68	6,31	137,37	2,79	131,12	2,25	149,16	1,43
Marzo	147,69	3,11	0,70	1,53	174,67	3,57	248,77	5,98	137,38	1,96	131,27	2,19	149,35	1,97
Abril	148,12	3,23	0,30	1,83	175,65	4,35	248,89	6,18	137,53	1,92	131,49	2,21	149,60	2,61
Mayo	148,06	3,41	-0,04	1,79	174,01	4,31	249,40	5,81	137,73	1,77	132,69	2,93	150,31	2,85
Junio	148,22	3,67	0,10	1,90	173,26	4,53	249,71	7,02	137,94	1,91	134,53	3,97	150,82	3,14
Julio	148,81	4,11	0,40	2,31	174,45	5,83	249,68	6,42	138,30	1,95	134,78	4,01	150,90	3,03
Agosto	149,13	4,15	0,21	2,52	175,74	6,19	250,02	6,77	138,31	2,11	135,03	4,03	150,86	2,75
Septiembre	150,04	4,19	0,61	3,15	175,78	5,68	250,38	6,81	138,55	2,05	136,24	4,92	151,42	2,95
Octubre	150,34	3,98	0,20	3,36	176,21	4,84	252,11	6,73	138,63	2,19	136,50	4,87	151,76	2,89
Noviembre	150,62	3,76	0,18	3,55	177,23	4,65	253,09	7,27	138,53	2,07	137,44	5,51	151,52	2,47

**4.2.1 ÍNDICE DE PRECIOS AL CONSUMIDOR (Cont.)**  
**Familias de ingresos altos, medios y bajos**  
**Año base: enero - diciembre de 2004 = 100**

Período	SALUD 6,0 %		TRANSPORTE 13,6%		COMUNICACIONES 4,4%		RECREACIÓN Y CULTURA 5,9%		EDUCACIÓN 6,8%		RESTAURANTES Y HOTELES 6,8%		BIENES Y SERVICIOS DIVERSOS 5,2%	
	Índice	Variación porcentual anual	Índice	Variación porcentual anual	Índice	Variación porcentual anual	Índice	Variación porcentual anual	Índice	Variación porcentual anual	Índice	Variación porcentual anual	Índice	Variación porcentual anual
<b>Promedio anual</b>														
2007	105,29	2,33	107,86	2,71	97,18	-0,56	99,78	-1,91	125,28	5,29	104,05	1,56	98,73	0,06
2008	108,62	3,16	110,85	2,78	95,61	-1,61	101,25	1,48	131,23	4,75	114,03	9,59	108,01	9,40
2009	112,19	3,29	113,23	2,14	95,94	0,34	103,30	2,03	136,34	3,89	122,67	7,58	124,75	15,49
2010	116,37	3,72	114,90	1,48	96,11	0,18	105,40	2,03	141,10	3,49	129,60	5,65	129,59	3,89
2011	120,04	3,16	117,57	2,32	98,08	2,05	105,60	0,19	147,84	4,77	135,98	4,92	134,92	4,11
2012	125,42	4,48	123,56	5,09	97,53	-0,57	109,53	3,72	157,15	6,30	146,60	7,81	140,99	4,50
2013	130,94	4,40	124,73	0,95	97,55	0,03	110,45	0,84	166,79	6,14	155,98	6,40	145,87	3,46
<b>A diciembre</b>														
2007	105,79	1,83	108,44	2,25	96,94	-0,64	100,00	-0,85	128,54	4,71	105,57	2,14	99,66	1,41
2008	109,20	3,23	112,29	3,55	95,98	-0,99	102,62	2,62	134,38	4,55	118,17	11,93	113,12	13,50
2009	113,24	3,70	113,96	1,48	95,83	-0,16	105,47	2,78	139,46	3,78	125,88	6,52	128,98	14,03
2010	117,61	3,86	115,33	1,21	96,37	0,57	104,49	-0,94	143,99	3,25	131,61	4,56	131,85	2,22
2011	121,99	3,73	119,59	3,69	97,64	1,32	109,30	4,61	152,81	6,12	140,22	6,54	139,02	5,44
2012	127,22	4,29	123,95	3,65	97,46	-0,18	108,12	-1,08	162,76	6,52	149,69	6,75	143,90	3,51
2013	132,40	4,07	124,14	0,15	97,37	-0,10	113,13	4,64	172,60	6,05	159,20	6,35	147,89	2,77
<b>2012</b>														
Enero	122,05	3,32	121,88	5,41	97,60	-1,14	109,01	4,55	152,81	6,12	142,04	7,57	139,08	5,09
Febrero	123,88	4,79	122,93	5,74	97,51	-1,22	109,22	4,62	152,81	6,12	143,98	8,48	139,55	5,49
Marzo	124,56	4,52	123,15	5,79	97,49	-1,16	109,24	4,92	152,81	6,12	144,96	8,63	140,15	5,78
Abril	124,65	4,23	123,35	5,65	97,46	-1,41	110,45	5,50	154,70	5,72	145,27	8,54	140,69	5,14
Mayo	124,89	4,13	123,49	5,54	97,45	-1,20	108,66	4,08	155,28	6,13	146,11	8,79	140,50	4,96
Junio	124,91	3,80	123,41	5,23	97,43	-0,70	110,53	4,98	155,63	6,38	146,14	7,93	141,19	5,00
Julio	125,83	4,58	123,88	5,38	97,40	0,16	108,28	2,61	155,63	6,38	147,14	8,49	141,27	4,95
Agosto	126,39	5,10	124,26	5,33	97,60	0,40	108,87	2,28	155,63	6,38	147,72	8,33	140,68	3,36
Septiembre	126,80	5,43	124,17	4,75	97,61	-0,13	111,20	4,64	162,19	6,63	148,35	7,71	141,76	3,94
Octubre	126,81	4,92	124,23	4,63	97,70	-0,07	110,96	3,41	162,76	6,51	148,62	6,20	140,70	3,51
Noviembre	127,06	4,62	123,98	4,07	97,58	-0,11	109,79	4,34	162,76	6,52	149,23	6,48	142,47	3,41
Diciembre	127,22	4,29	123,95	3,65	97,46	-0,18	108,12	-1,08	162,76	6,52	149,69	6,75	143,90	3,51
<b>2013</b>														
Enero	127,90	4,79	124,69	2,30	97,41	-0,20	109,00	-0,01	162,76	6,52	152,55	7,40	143,71	3,33
Febrero	129,28	4,36	124,97	1,66	97,42	-0,09	109,53	0,28	162,76	6,52	152,73	6,08	143,46	2,80
Marzo	129,94	4,32	125,06	1,55	97,41	-0,09	108,66	-0,53	162,76	6,52	154,77	6,77	144,81	3,32
Abril	130,13	4,39	124,60	1,01	97,55	0,09	110,54	0,08	165,33	6,87	155,07	6,75	146,33	4,01
Mayo	130,68	4,64	124,20	0,57	97,75	0,31	110,41	1,62	165,11	6,33	155,18	6,21	146,35	4,17
Junio	130,95	4,84	124,54	0,92	97,85	0,43	109,32	-1,09	165,04	6,05	155,86	6,65	146,01	3,42
Julio	131,26	4,32	124,65	0,63	97,97	0,58	110,33	1,89	165,04	6,05	155,97	6,00	146,35	3,59
Agosto	131,76	4,25	124,87	0,49	97,57	-0,02	109,68	0,75	165,04	6,05	157,08	6,34	146,09	3,85
Septiembre	132,17	4,24	125,21	0,83	97,45	-0,17	110,87	-0,30	171,00	5,43	157,03	5,86	146,39	3,27
Octubre	132,25	4,30	125,01	0,63	97,45	-0,26	111,49	0,48	171,48	5,35	157,61	6,05	146,39	4,05
Noviembre	132,53	4,30	124,84	0,70	97,46	-0,13	112,39	2,37	172,60	6,05	158,71	6,35	146,64	2,92
Diciembre	132,40	4,07	124,14	0,15	97,37	-0,10	113,13	4,64	172,60	6,05	159,20	6,35	147,89	2,77
<b>2014</b>														
Enero	132,71	3,77	124,18	-0,41	97,32	-0,09	112,13	2,87	172,60	6,05	161,54	5,89	148,53	3,36
Febrero	133,27	3,09	124,22	-0,60	97,19	-0,24	112,65	2,85	172,60	6,05	163,18	6,84	149,01	3,87
Marzo	134,50	3,51	124,54	-0,42	97,22	-0,19	112,83	3,84	172,60	6,05	163,98	5,95	152,05	5,00
Abril	134,81	3,60	124,44	-0,13	97,21	-0,35	112,37	1,66	174,30	5,43	163,80	5,63	153,15	4,66
Mayo	135,23	3,48	124,51	0,25	97,21	-0,55	112,18	1,60	174,80	5,87	164,26	5,85	154,59	5,63
Junio	135,43	3,42	124,61	0,06	97,19	-0,67	112,23	2,66	175,01	6,04	165,07	5,91	154,70	5,95
Julio	135,79	3,45	125,34	0,55	97,29	-0,70	113,43	2,81	175,01	6,04	164,95	5,75	155,59	6,32
Agosto	136,31	3,45	125,77	0,71	97,12	-0,46	111,68	1,82	175,01	6,04	164,81	4,92	155,49	6,43
Septiembre	136,47	3,25	126,52	1,05	97,13	-0,32	113,52	2,39	181,66	6,24	165,41	5,33	155,62	6,31
Octubre	137,38	3,88	126,73	1,38	97,13	-0,32	114,07	2,32	181,64	5,93	165,64	5,09	155,53	6,24
Noviembre	137,24	3,55	126,55	1,37	97,09	-0,38	112,71	0,28	181,64	5,23	165,53	4,30	156,67	6,84

FUENTE: Instituto Nacional de Estadística y Censos.

**4.2.2 SALARIO UNIFICADO Y COMPONENTES SALARIALES**  
**Percibidas por un trabajador del sector privado**  
**En dólares**

Período	Remuneraciones Unificadas	Décimo Tercera Remuneración	Décimo Cuarta Remuneración	TOTAL	IPC	SALARIO REAL (1)
<b>2012</b>						
Enero	292,00 (2)	-	-	292,00	136,74	213,54
Febrero	292,00	-	-	292,00	137,80	211,90
Marzo	292,00	-	-	292,00	139,05	210,00
Abril	292,00	-	-	292,00	139,26	209,67
Mayo	292,00	-	-	292,00	138,99	210,08
Junio	292,00	-	-	292,00	139,24	209,71
Julio	292,00	-	-	292,00	139,60	209,17
Agosto	292,00	-	292,00 (4)	584,00	140,00	417,13
Septiembre	292,00	-	-	292,00	141,58	206,25
Octubre	292,00	-	-	292,00	141,70	206,07
Noviembre	292,00	-	-	292,00	141,89	205,79
Diciembre	292,00	289,67 (3)	-	581,45	141,63	410,54
<b>2013</b>						
Enero	318,00 (5)	-	-	318,00	142,34	223,40
Febrero	318,00	-	-	318,00	142,61	222,99
Marzo	318,00	-	-	318,00	143,23	222,02
Abril	318,00	-	-	318,00	143,49	221,62
Mayo	318,00	-	-	318,00	143,17	222,11
Junio	318,00	-	-	318,00	142,97	222,43
Julio	318,00	-	-	318,00	142,94	222,47
Agosto	318,00	-	318,00	636,00	143,19	444,17
Septiembre	318,00	-	-	318,00	144,00	220,83
Octubre	318,00	-	-	318,00	144,59	219,93
Noviembre	318,00	-	-	318,00	145,16	219,07
Diciembre	318,00	315,83	-	633,83	145,46	435,76
<b>2014</b>						
Enero	340,00 (6)	-	-	340,00	146,51	232,07
Febrero	340,00	-	-	340,00	146,67	231,82
Marzo	340,00	-	-	340,00	147,69	230,22
Abril	340,00	-	-	340,00	148,12	229,54
Mayo	340,00	-	-	340,00	148,06	229,63
Junio	340,00	-	-	340,00	148,22	229,39
Julio	340,00	-	-	340,00	148,81	228,47
Agosto	340,00	-	340,00	680,00	149,13	455,99
Septiembre	340,00	-	-	340,00	150,04	226,61
Octubre	340,00	-	-	340,00	150,34	226,15
Noviembre	340,00	-	-	340,00	150,62	225,74

(1) En función del Índice de Precios al Consumidor IPC (enero - diciembre de 2004 = 100) de cada mes. (2) Salario Básico Unificado, Registro Oficial # 618 Suplemento de 13 de enero de 2012. (3) Se paga hasta el 24 de diciembre de cada año. (4) Se paga hasta el 15 de marzo en las regiones Costa e Insular, y hasta el 15 de agosto en las regiones Sierra y Amazonía; en este cuadro se muestra el dato para la Región Sierra y Amazonía. (5) Salario Básico Unificado, Registro Oficial # 867 Suplemento de 10 de enero de 2013. (6) Salario Básico Unificado, Registro Oficial # 167 Suplemento de 22 de enero de 2014.

FUENTE: Ministerio de Relaciones Laborales.

### 4.2.3 SALARIO BÁSICO UNIFICADO Y COMPONENTES SALARIALES: VALORES NOMINAL Y REAL EN PROMEDIO

Percibidas por un trabajador del sector privado

Período	Enero	Febrero	Marzo	Abril	Mayo	Junio	Julio	Agosto	Septiembre	Octubre	Noviembre	Diciembre
<b>VALOR DEL SALARIO NOMINAL PROMEDIO (1)</b>												
-en dólares-												
2002	138,20	138,20	138,20	138,20	138,20	138,20	138,20	138,20	138,20	138,20	138,20	138,15
2003	158,11	158,11	158,11	158,11	158,11	158,11	158,11	158,11	158,11	158,11	158,11	158,11
2004	166,13	166,10	166,10	166,10	166,10	166,10	166,10	166,10	166,10	166,10	166,10	166,14
2005	174,89	174,89	174,89	174,89	174,89	174,89	174,89	174,89	174,89	174,89	174,89	174,90
2006	186,60	186,60	186,60	186,60	186,60	186,60	186,60	186,60	186,60	186,60	186,60	186,60
2007	198,26	198,26	198,26	198,26	198,26	198,26	198,26	198,26	198,26	198,26	198,26	198,26
2008	233,13	233,13	233,13	233,13	233,13	233,13	233,13	233,13	233,13	233,13	233,13	233,13
2009	254,21	254,21	254,21	254,21	254,21	254,21	254,21	254,21	254,21	254,21	254,21	254,21
2010	279,85	279,85	279,85	279,85	279,85	279,85	279,85	279,85	279,85	279,85	279,85	279,85
2011	307,83	307,83	307,83	307,83	307,83	307,83	307,83	307,83	307,83	307,83	307,83	307,83
2012	340,47	340,47	340,47	340,47	340,47	340,47	340,47	340,47	340,47	340,47	340,47	340,47
2013	370,82	370,82	370,82	370,82	370,82	370,82	370,82	370,82	370,82	370,82	370,82	370,82
2014	396,51	396,51	396,51	396,51	396,51	396,51	396,51	396,51	396,51	396,51	396,51	396,51
<b>INDICE DEL SALARIO REAL PROMEDIO (2)</b>												
Año base enero -diciembre de 2004 = 100												
2002	96,23	95,21	94,16	92,77	92,32	91,96	92,03	91,63	91,10	90,52	89,89	89,59
2003	100,00	99,24	98,69	97,73	97,56	97,77	97,73	97,67	96,91	96,90	96,58	96,62
2004	101,11	100,43	99,73	99,08	99,55	99,87	100,48	100,46	100,22	99,95	99,54	99,59
2005	104,59	104,30	104,03	103,17	102,99	102,91	103,07	103,23	102,49	102,13	101,96	101,66
2006	107,95	107,19	106,49	106,42	106,57	106,81	106,78	106,55	105,95	105,58	105,40	105,44
2007	111,70	111,62	111,51	111,52	111,49	111,06	110,60	110,52	109,74	109,59	109,05	108,43
2008	126,05	124,88	123,06	121,21	119,96	119,06	118,36	118,11	117,34	117,30	117,49	117,15
2009	126,85	126,26	124,89	124,08	124,09	124,19	124,28	124,65	123,87	123,58	123,17	122,46
2010	133,70	133,25	133,03	132,32	132,30	132,31	132,29	132,15	131,81	131,47	131,12	130,45
2011	142,53	141,74	141,26	140,11	139,63	139,58	139,33	138,66	137,57	137,09	136,67	136,13
2012	149,71	148,56	147,23	147,00	147,29	147,03	146,65	146,22	144,60	144,48	144,28	144,54
2013	156,73	156,44	155,76	155,48	155,82	156,05	156,07	155,80	154,92	154,29	153,69	153,38
2014	162,83	162,65	161,53	161,05	161,12	160,95	160,30	159,97	158,99	158,67	158,38	

(1) Se obtiene sumando al Salario Básico Unificado, el promedio anual de la décimo tercera remuneración y el promedio anual de la décimo cuarta remuneración. (2) Es el valor nominal promedio dividido para el índice de precios al consumidor del mes de referencia. Está expresado como índice cuya base es 2004=100.

FUENTE: Ministerio de Relaciones Laborales.

## 4.2.4 ÍNDICE DE PRECIOS AL PRODUCTOR (Canasta actualizada)

Base: 1995 = 100

Periodo	TOTAL Ponderación 100,0%			PRODUCTOS DE AGRICULTURA, SILVICULTURA Y PESCA 17,4%		MINERALES, ELECTRICIDAD, GAS Y AGUA 17,3%		PRODUCTOS ALIMENTICIOS, ALIMENTOS, BEBIDAS Y TABA- CO; TEXTILES 26,9%		OTROS BIENES TRANSPORTA- BLES EXCEPTO PRODUCTOS METÁLICOS 30,2%		PRODUCTOS METÁLICOS, MAQUINARIA Y EQUIPO 8,2%			
	Índice	Variación porcentual			Índice	Variación porcentual anual	Índice	Variación porcentual anual	Índice	Variación porcentual anual	Índice	Variación porcentual anual	Índice	Variación porcentual anual	
		Anual	Mensual	Acumulada											
<b>Promedio anual</b>															
2007	2.036,1	5,22	1,46	1.405,3	15,70	5.345,5	3,41	1.333,4	5,04	1.318,3	3,30	1.345,3	7,04		
2008	2.400,8	17,91	-2,38	1.606,1	14,29	6.738,1	26,05	1.510,5	13,28	1.381,2	4,77	1.616,6	20,16		
2009	1.954,2	-18,60	2,59	1.591,2	-0,92	4.248,4	-36,95	1.477,1	-2,21	1.395,2	1,02	1.509,4	-6,63		
2010	2.289,2	17,14	1,35	1.816,0	14,13	5.719,5	34,63	1.590,3	7,67	1.415,3	1,44	1.569,1	3,95		
2011	2.732,4	19,36	1,10	1.891,9	4,18	7.793,1	36,26	1.786,1	12,31	1.453,5	2,69	1.657,8	5,65		
2012	2.786,0	1,96	-0,23	1.964,6	3,85	7.924,7	1,69	1.808,9	1,27	1.475,3	1,50	1.724,8	4,04		
2013	2.817,3	1,12	0,35	1.977,8	0,67	7.717,5	-2,62	2.034,8	12,49	1.499,1	1,61	1.687,3	-2,17		
<b>A diciembre</b>															
2007	2.226,4	18,16	-1,59	18,16	1.486,9	23,79	6.245,9	30,16	1.379,7	6,76	1.335,8	2,98	1.377,4	6,46	
2008	1.595,5	-28,34	-11,11	-28,34	1.574,5	5,89	2.171,8	-65,23	1.445,6	4,78	1.402,7	5,01	1.625,9	18,04	
2009	2.122,7	33,04	-4,53	33,04	1.700,1	7,97	5.081,6	133,98	1.501,3	3,86	1.392,9	-0,70	1.505,5	-7,40	
2010	2.476,2	16,65	2,25	16,65	1.859,8	9,39	6.500,8	27,93	1.730,1	15,24	1.432,4	2,84	1.587,7	5,45	
2011	2.786,3	12,52	-6,59	12,52	1.878,3	0,99	8.107,3	24,71	1.769,7	2,29	1.462,8	2,13	1.700,6	7,11	
2012	2.691,7	-3,39	0,6	-3,39	1.901,5	1,24	7.386,1	-8,90	1.833,2	3,58	1.484,1	1,45	1.732,6	1,88	
2013	2.795,1	3,84	4,2	3,84	2.056,7	8,16	7.256,2	-1,76	2.197,4	19,87	1.503,1	1,28	1.672,4	-3,48	
<b>2012</b>	Enero	2.796,6	10,86	0,37	0,37	2.008,4	6,40	8.013,3	18,81	1.775,9	3,40	1.466,1	1,77	1.716,2	7,77
	Febrero	2.836,7	14,63	1,43	1,81	1.950,8	1,45	8.276,6	30,68	1.785,7	1,51	1.469,5	1,45	1.727,3	5,76
	Marzo	2.962,6	8,85	4,44	6,33	2.012,4	8,69	8.959,8	15,69	1.776,3	-1,83	1.467,2	0,89	1.730,4	5,74
	Abril	2.970,2	2,85	0,26	6,60	2.002,3	9,10	8.978,1	3,53	1.797,2	-2,63	1.468,9	1,35	1.730,7	5,57
	Mayo	2.855,3	3,01	-3,87	2,48	2.082,4	13,88	8.167,6	1,73	1.836,0	0,28	1.473,1	1,48	1.725,7	5,45
	Junio	2.620,1	-3,49	-8,24	-5,96	1.922,0	4,61	6.982,9	-9,93	1.826,8	2,33	1.473,9	1,67	1.724,4	3,83
	Julio	2.677,5	-2,64	2,19	-3,91	1.965,5	4,26	7.299,6	-7,33	1.810,6	0,39	1.476,1	1,79	1.708,2	2,48
	Agosto	2.755,1	3,98	2,90	-1,12	1.999,1	2,51	7.703,6	6,95	1.816,6	0,12	1.475,9	1,47	1.712,4	2,35
	Septiembre	2.822,2	2,95	2,44	1,29	1.949,8	-0,35	8.135,7	4,38	1.808,2	2,60	1.482,9	1,58	1.725,9	2,77
	Octubre	2.769,0	-0,58	-1,88	-0,62	1.938,5	2,84	7.831,7	-3,45	1.813,3	2,64	1.481,4	1,47	1.731,7	2,72
	Noviembre	2.675,6	-10,30	-3,37	-3,97	1.842,7	-7,13	7.362,2	-19,53	1.826,4	3,28	1.484,4	1,68	1.732,0	2,52
	Diciembre	2.691,7	-3,39	0,60	-3,39	1.901,5	1,24	7.386,1	-8,90	1.833,2	3,58	1.484,1	1,45	1.732,6	1,88
<b>2013</b>	Enero	2.803,1	0,23	4,14	4,14	1.922,1	-4,30	7.999,9	-0,17	1.841,1	3,67	1.486,8	1,41	1.715,9	-0,02
	Febrero	2.835,8	-0,03	1,17	5,35	1.952,0	0,06	8.139,7	-1,65	1.848,7	3,53	1.491,6	1,51	1.714,8	-0,72
	Marzo	2.797,8	-5,56	-1,34	3,94	1.977,5	-1,74	7.816,6	-12,76	1.895,9	6,73	1.495,1	1,90	1.710,7	-1,14
	Abril	2.769,7	-6,75	-1,01	2,90	2.012,9	0,53	7.529,5	-16,13	1.949,1	8,45	1.498,4	2,00	1.711,0	-1,14
	Mayo	2.801,7	-1,88	1,16	4,08	1.939,7	-6,85	7.739,6	-5,24	1.983,9	8,06	1.500,8	1,88	1.691,0	-2,01
	Junio	2.808,2	7,18	0,23	4,33	2.009,0	4,53	7.722,0	10,58	1.981,0	8,44	1.500,6	1,81	1.670,2	-3,14
	Julio	2.899,6	8,30	3,26	7,72	1.986,9	1,09	8.234,7	12,81	2.004,6	10,71	1.501,4	1,71	1.671,3	-2,16
	Agosto	2.866,3	4,04	-1,15	6,48	1.928,7	-3,52	7.909,8	2,68	2.127,6	17,12	1.501,5	1,73	1.669,8	-2,49
	Septiembre	2.923,8	3,60	2,01	8,62	2.060,4	5,67	7.991,9	-1,77	2.199,5	21,64	1.503,3	1,38	1.675,2	-2,93
	Octubre	2.823,7	1,98	-3,42	4,90	1.949,2	0,55	7.538,4	-3,74	2.192,4	20,90	1.502,7	1,44	1.673,4	-3,37
	Noviembre	2.683,6	0,30	-4,96	-0,30	1.938,9	5,22	6.731,1	-8,57	2.196,4	20,26	1.503,5	1,29	1.672,4	-3,44
	Diciembre	2.795,1	3,84	4,15	3,84	2.056,7	8,16	7.256,2	-1,76	2.197,4	19,87	1.503,1	1,28	1.672,4	-3,48
<b>2014</b>	Enero	2.734,2	-2,46	-2,18	-2,18	2.011,9	4,67	6.932,0	-13,35	2.205,7	19,80	1.508,7	1,47	1.662,1	-3,14
	Febrero	2.928,5	3,27	7,10	4,77	2.086,5	6,89	7.912,1	-2,80	2.232,2	20,74	1.522,2	2,05	1.668,8	-2,68
	Marzo	2.872,5	2,67	-1,91	2,77	2.063,5	4,35	7.605,7	-2,70	2.238,7	18,08	1.520,3	1,69	1.666,9	-2,56
	Abril	2.924,8	5,60	1,82	4,64	2.132,9	5,96	7.954,2	5,64	2.159,9	10,81	1.523,7	1,69	1.667,9	-2,52
	Mayo	2.889,8	3,14	-1,20	3,39	2.097,7	8,14	7.747,6	0,10	2.185,0	10,13	1.523,7	1,53	1.669,2	-1,29
	Junio	2.959,0	5,37	2,39	5,86	2.099,2	4,49	8.081,9	4,66	2.222,5	12,19	1.525,9	1,69	1.673,8	0,21
	Julio	2.852,0	-1,64	-3,62	-4,86	2.147,7	8,09	7.437,3	-9,68	2.199,1	9,70	1.532,1	2,05	1.679,1	0,47
	Agosto	2.829,0	-1,30	-0,81	-5,63	2.399,9	24,43	7.155,9	-9,53	2.129,0	0,06	1.533,6	2,14	1.679,6	0,59
	Septiembre	2.778,2	-4,98	-1,80	-7,32	2.296,9	11,48	6.966,2	-12,83	2.133,9	-2,98	1.528,2	1,66	1.682,7	0,45
	Octubre	2.597,8	-8,00	-6,49	-13,34	2.183,8	12,03	6.040,8	-19,87	2.130,9	-2,80	1.527,9	1,68	1.686,9	0,81
	Noviembre	2.508,8	-6,51	-3,43	-16,31	2.193,0	13,10	5.518,9	-18,01	2.130,0	-3,02	1.527,2	1,57	1.688,0	0,93

FUENTE: Instituto Nacional de Estadística y Censos.

## 4.2.5 ÍNDICE DE PRECIOS AL PRODUCTOR (Canasta Actualizada)

Excluye productos de exportación

Base: 1995 = 100

Período	TOTAL Ponderación 100,0%			PRODUCTOS DE AGRICULTURA, SIRVICULTURA Y PESCA 23,9%		MINERALES, ELECTRICIDAD, GAS Y AGUA 0,4%		PRODUCTOS ALIMENTICIOS, ALIMENTOS, BEBIDAS Y TABA- CO; TEXTILES 26,4%		OTROS BIENES TRANSPORTA- BLES EXCEPTO PRODUCTOS METÁLICOS 39,7%		PRODUCTOS METÁLICOS, MAQUINARIA Y EQUIPO 9,7%			
	Índice	Variación porcentual		Índice	Variación porcentual anual	Índice	Variación porcentual anual	Índice	Variación porcentual anual	Índice	Variación porcentual anual	Índice	Variación porcentual anual		
		Anual	Mensual											Acumulada	
<b>Promedio anual</b>															
2007	1.295,9	7,78	0,81	1.405,3	15,70	1.663,1	16,19	1.099,7	7,75	1.329,8	3,22	1.406,6	7,79		
2008	1.449,5	11,86	0,68	1.606,1	14,29	2.060,1	23,87	1.290,6	17,35	1.391,0	4,60	1.713,3	21,81		
2009	1.446,4	-0,22	0,13	1.591,2	-0,92	2.214,2	7,48	1.312,9	1,73	1.407,6	1,19	1.582,5	-7,64		
2010	1.534,3	6,08	0,55	1.816,0	14,13	2.985,7	34,84	1.378,9	5,03	1.426,9	1,37	1.647,9	4,14		
2011	1.616,1	5,33	0,26	1.891,9	4,18	3.753,1	25,70	1.520,2	10,24	1.463,0	2,53	1.744,9	5,89		
2012	1.662,5	2,87	0,18	1.964,6	3,85	3.804,1	1,36	1.572,4	3,43	1.484,0	1,43	1.814,1	3,96		
2013	1.682,4	1,20	0,23	1.977,84	0,67	3.481,09	-8,49	1.620,11	3,04	1.508,10	1,62	1.770,11	-2,42		
<b>A diciembre</b>															
2007	1.343,7	10,12	0,27	10,12	1.486,9	23,79	1.937,2	21,29	1.165,4	10,77	1.346,2	2,85	1.443,2	7,10	
2008	1.455,0	8,28	-0,99	8,28	1.574,5	5,89	1.866,4	-3,66	1.309,3	12,35	1.412,0	4,88	1.718,7	19,08	
2009	1.475,7	1,42	0,18	1,42	1.700,1	7,97	2.745,3	47,09	1.322,9	1,04	1.405,7	-0,45	1.577,3	-8,23	
2010	1.574,2	6,67	0,22	6,67	1.859,8	9,39	3.382,9	23,22	1.454,2	9,92	1.442,9	2,65	1.666,5	5,66	
2011	1.623,0	3,10	-1,48	3,10	1.878,3	0,99	3.794,5	12,17	1.527,8	5,06	1.472,1	2,02	1.790,0	7,41	
2012	1.657,4	2,12	0,84	2,12	1.901,5	1,24	4.085,0	7,66	1.589,9	4,06	1.493,2	1,43	1.821,4	1,75	
2013	1.703,1	2,76	1,83	2,76	2.056,7	8,16	2.767,5	-32,25	1.638,5	3,06	1.511,2	1,20	1.752,3	-3,79	
<b>2012</b>	Enero	1.656,9	4,16	2,09	2,09	2.008,4	6,40	3.885,5	14,66	1.526,7	3,40	1.474,9	1,61	1.806,4	8,00
	Febrero	1.647,4	1,94	-0,57	1,50	1.950,8	1,45	3.801,2	9,25	1.534,6	1,51	1.478,4	1,35	1.818,0	5,81
	Marzo	1.662,7	3,71	0,93	2,45	2.012,4	8,69	3.818,5	12,73	1.539,7	1,36	1.475,9	0,76	1.820,4	5,68
	Abril	1.667,9	4,30	0,31	2,77	2.002,3	9,10	3.753,7	11,55	1.565,9	2,63	1.477,7	1,27	1.822,2	5,68
	Mayo	1.691,8	5,84	1,43	4,24	2.082,4	13,88	3.572,2	-0,59	1.582,4	3,86	1.481,7	1,39	1.816,3	5,46
	Junio	1.651,6	3,08	-2,38	1,76	1.922,0	4,61	3.412,8	-5,06	1.577,5	3,57	1.482,5	1,59	1.813,7	3,66
	Julio	1.663,0	2,99	0,69	2,46	1.965,5	4,26	3.655,7	1,70	1.581,6	3,77	1.484,6	1,73	1.795,1	2,19
	Agosto	1.672,6	2,14	0,58	3,05	1.999,1	2,51	3.649,8	-8,46	1.585,9	3,15	1.484,4	1,43	1.800,0	2,05
	Septiembre	1.668,0	1,72	-0,28	2,77	1.949,8	-0,35	3.742,7	-14,93	1.595,8	4,65	1.491,7	1,54	1.814,4	2,64
	Octubre	1.667,1	2,83	-0,05	2,71	1.938,5	2,84	4.127,5	5,45	1.597,5	4,81	1.490,1	1,44	1.820,6	2,62
	Noviembre	1.643,5	-0,24	-1,41	1,27	1.842,7	-7,13	4.144,4	-8,69	1.590,6	4,43	1.492,9	1,62	1.821,0	2,44
	Diciembre	1.657,4	2,12	0,84	2,12	1.901,5	1,24	4.085,0	7,66	1.589,9	4,06	1.493,2	1,43	1.821,4	1,75
<b>2013</b>	Enero	1.664,2	0,45	0,42	0,42	1.922,1	-4,30	3.951,7	1,70	1.601,9	4,92	1.496,0	1,43	1.802,6	-0,21
	Febrero	1.678,5	1,89	0,85	1,27	1.952,0	0,06	4.514,2	18,76	1.614,5	5,20	1.500,8	1,52	1.800,6	-0,95
	Marzo	1.684,9	1,33	0,38	1,66	1.977,5	-1,74	3.989,2	4,47	1.617,5	5,05	1.504,1	1,91	1.801,8	-1,02
	Abril	1.694,9	1,62	0,60	2,27	2.012,9	0,53	3.921,4	4,47	1.621,32	3,54	1.507,5	2,02	1.795,97	-1,44
	Mayo	1.673,3	-1,09	-1,27	0,96	1.939,7	-6,85	3.261,6	-8,70	1.618,84	2,30	1.510,0	1,91	1.774,67	-2,29
	Junio	1.687,6	2,18	0,85	1,83	2.009,0	4,53	3.278,1	-3,95	1.618,41	2,59	1.510,0	1,85	1.751,45	-3,43
	Julio	1.681,9	1,13	-0,34	1,48	1.986,9	1,09	3.252,9	-11,02	1.615,95	2,17	1.510,7	1,76	1.751,01	-2,46
	Agosto	1.668,1	-0,27	-0,82	0,65	1.928,7	-3,52	3.256,2	-10,78	1.616,79	1,95	1.510,8	1,78	1.749,78	-2,79
	Septiembre	1.704,2	2,17	2,17	2,83	2.060,4	5,67	3.466,4	-7,38	1.626,64	1,93	1.512,6	1,41	1.755,47	-3,25
	Octubre	1.675,6	0,51	-1,68	1,10	1.949,2	0,55	3.059,6	-25,87	1.626,13	1,79	1.512,0	1,47	1.753,40	-3,69
	Noviembre	1.672,4	1,76	-0,19	0,91	1.938,9	5,22	3.054,4	-26,30	1.624,81	2,15	1.511,5	1,25	1.752,30	-3,77
	Diciembre	1.703,1	2,76	1,83	2,76	2.056,7	8,16	2.767,5	-32,25	1.638,55	3,06	1.511,2	1,20	1.752,30	-3,79
<b>2014</b>	Enero	1.696,1	1,91	-0,41	-0,41	2.011,9	4,67	2.767,0	-29,98	1.647,5	2,85	1.517,0	1,40	1.742,7	-3,32
	Febrero	1.721,9	2,59	1,52	-0,42	2.086,5	6,89	3.044,7	-32,55	1.652,6	2,36	1.529,1	1,89	1.750,4	-2,79
	Marzo	1.717,7	1,95	-0,24	-0,66	2.063,5	4,35	3.046,1	-23,64	1.658,3	2,52	1.529,5	1,69	1.747,8	-3,00
	Abril	1.735,1	2,37	1,01	0,34	2.132,9	5,96	3.063,6	-21,87	1.655,4	2,10	1.533,0	1,69	1.748,4	-2,65
	Mayo	1.728,5	3,30	-0,38	-0,04	2.097,7	8,14	3.056,6	-6,28	1.661,9	2,66	1.533,1	1,53	1.749,5	-1,42
	Junio	1.731,0	2,57	0,14	0,11	2.099,2	4,49	3.052,3	-6,89	1.664,0	2,82	1.536,0	1,72	1.754,0	0,14
	Julio	1.746,5	3,84	0,90	1,00	2.147,7	8,09	3.236,6	-0,50	1.665,2	3,05	1.541,9	2,06	1.760,3	0,53
	Agosto	1.807,4	8,35	3,49	4,52	2.399,9	24,43	3.054,8	-6,19	1.667,1	3,11	1.543,4	2,16	1.760,8	0,63
	Septiembre	1.781,4	4,53	-1,44	3,02	2.296,9	11,48	3.052,3	-11,94	1.670,1	2,67	1.537,3	1,63	1.763,6	0,46
	Octubre	1.756,0	4,80	-1,42	1,56	2.183,8	12,03	3.049,9	-0,32	1.673,9	2,94	1.536,8	1,64	1.773,4	1,14
	Noviembre	1.758,4	5,14	0,14	1,69	2.193,0	13,10	2.951,2	-3,38	1.677,2	3,23	1.535,7	1,60	1.774,7	1,28

FUENTE: Instituto Nacional de Estadística y Censos.

**4.2.6 INDICADORES DE COYUNTURA DEL MERCADO LABORAL ECUATORIANO**  
**TOTAL NACIONAL URBANO**  
tasas de:

Período	OCUPACIÓN GLOBAL	OCUPACIÓN PLENA	OCUPACIÓN NO CLASIFICADA	SUBOCUPACIÓN TOTAL	Subocupación visible	Otras formas de subocupación	DESOCUPACIÓN TOTAL	Desocupación abierta	Desocupación oculta	
	a=b+c+d	b	c	d=e+f	e	f	g=h+i	h	i	
2007	Septiembre	92,94	40,22	0,84	51,88	11,72	40,17	7,06	5,40	1,66
	Diciembre	93,93	42,64	1,07	50,23	10,35	39,88	6,07	3,96	2,10
2008	Marzo	93,14	38,77	2,10	52,27	10,25	42,02	6,86	5,38	1,48
	Junio	93,61	42,59	0,89	50,13	10,29	39,84	6,39	4,89	1,50
	Septiembre	92,94	41,07	0,44	51,43	9,68	41,75	7,06	5,42	1,64
	Diciembre	92,69	43,59	0,32	48,78	9,26	39,52	7,31	5,22	2,09
2009	Marzo	91,42	38,76	0,66	52,00	10,89	41,10	8,58	6,89	1,69
	Junio	91,66	38,36	1,68	51,61	10,46	41,15	8,34	6,76	1,59
	Septiembre	90,94	37,14	2,13	51,66	11,36	40,30	9,06	7,20	1,86
	Diciembre	92,07	38,83	2,76	50,48	10,32	40,15	7,93	6,02	1,90
2010	Marzo	90,91	37,57	1,99	51,34	12,05	39,29	9,09	7,37	1,73
	Junio	92,29	40,26	1,61	50,42	10,61	39,80	7,71	5,87	1,85
	Septiembre	92,56	41,94	1,03	49,60	10,19	39,41	7,44	6,11	1,33
	Diciembre	93,89	45,60	1,16	47,13	9,45	37,68	6,11	4,51	1,60
2011	Marzo	92,96	41,19	1,79	49,97	10,48	39,49	7,04	5,72	1,33
	Junio	93,64	45,59	1,31	46,74	8,46	38,29	6,36	5,14	1,21
	Septiembre	94,48	47,85	0,92	45,71	8,59	37,12	5,52	4,80	0,72
	Diciembre	94,93	49,90	0,81	44,22	7,56	36,66	5,07	3,88	1,19
2012	Marzo	95,12	49,91	1,30	43,90	8,84	35,07	4,88	4,24	0,64
	Junio	94,81	49,86	1,99	42,96	7,28	35,68	5,19	4,34	0,84
	Septiembre	95,40	51,12	1,99	42,28	8,03	34,26	4,60	4,12	0,48
	Diciembre	94,96	52,07	3,06	39,83	6,07	33,76	5,04	3,99	1,05
2013	Marzo	95,36	48,41	1,95	45,01	8,33	36,68	4,64	4,15	0,48
	Junio	95,11	46,74	1,93	46,43	9,41	37,03	4,89	4,11	0,79
	Septiembre	95,45	50,37	2,20	42,88	7,06	35,81	4,55	3,98	0,57
	Diciembre	95,14	51,51	0,29	43,35	8,08	35,27	4,86	3,68	1,18
2014	Marzo	94,41	49,67	0,36	44,38	8,46	35,92	5,59	4,69	0,90
	Junio	94,29	52,69	0,35	41,25	8,12	33,14	5,71	4,69	1,02
	Septiembre	95,35	53,86	0,44	41,05	8,29	32,76	4,65	3,92	0,73

FUENTE: Instituto Nacional de Estadística y Censos (INEC).



**4.2.7 INDICADORES DE COYUNTURA DEL MERCADO LABORAL ECUATORIANO**  
**CUENCA, GUAYAQUIL, QUITO, MACHALA Y AMBATO**  
 tasas de:

Período	CUENCA					GUAYAQUIL					QUITO					
	Ocupación global	Ocupación plena	Ocupación no clasificada	Subocupación total	Desocupación total	Ocupación global	Ocupación plena	Ocupación no clasificada	Subocupación total	Desocupación total	Ocupación global	Ocupación plena	Ocupación no clasificada	Subocupación total	Desocupación total	
<b>2007</b>	Septiembre	93,84	49,62	0,00	44,22	6,16	92,84	43,08	1,00	48,76	7,16	92,60	48,58	1,23	42,78	7,40
	Octubre	93,87	51,09	0,00	42,78	6,13	91,25	40,89	2,13	48,23	8,75	93,40	47,49	3,55	42,36	6,60
	Noviembre	94,56	50,79	0,30	43,46	5,44	93,00	42,37	2,06	48,57	7,00	94,52	50,85	3,52	40,14	5,48
	Diciembre	95,02	53,26	1,52	40,24	4,98	92,96	42,97	1,15	48,84	7,04	93,94	56,25	1,91	35,79	6,06
<b>2008</b>	Marzo	94,97	49,44	1,01	44,51	5,03	92,10	40,45	1,62	50,03	7,90	93,60	53,15	4,20	36,25	6,40
	Junio	95,36	58,91	0,77	35,68	4,64	91,35	43,31	0,50	47,54	8,65	94,11	55,35	1,21	37,55	5,89
	Septiembre	94,29	56,17	0,39	37,73	5,71	91,47	40,56	0,28	50,63	8,53	93,84	52,63	0,67	40,54	6,16
	Diciembre	95,63	60,54	0,14	34,94	4,37	90,52	44,63	0,05	45,84	9,48	94,24	51,71	0,93	41,60	5,76
<b>2009</b>	Marzo	95,10	52,81	0,84	41,45	4,90	85,99	34,84	0,55	50,60	14,01	92,96	45,82	2,00	45,14	7,04
	Junio	95,48	52,37	1,06	42,06	4,52	87,42	37,68	0,54	49,20	12,58	94,77	47,23	4,72	42,83	5,23
	Septiembre	93,46	53,12	1,31	39,03	6,54	87,02	36,19	1,13	49,70	12,98	93,91	43,06	7,91	42,94	6,09
	Diciembre	95,35	54,56	1,61	39,18	4,65	88,32	40,71	0,75	46,86	11,68	93,88	42,28	11,53	40,07	6,12
<b>2010</b>	Marzo	96,26	50,11	1,16	44,98	3,74	87,67	38,39	2,69	46,59	12,33	92,86	49,20	3,02	40,64	7,14
	Junio	95,99	48,26	0,54	47,20	4,01	90,96	40,07	3,13	47,76	9,04	93,35	52,11	3,41	37,82	6,65
	Septiembre	96,03	60,65	0,64	34,74	3,97	89,98	43,29	1,19	45,51	10,02	94,23	55,25	2,54	36,44	5,77
	Diciembre	97,46	59,27	0,16	38,03	2,54	92,42	47,53	0,55	44,34	7,58	95,68	59,40	4,37	31,91	4,32
<b>2011</b>	Marzo	95,93	51,89	0,48	43,55	4,07	90,05	41,89	1,83	46,33	9,95	94,33	55,64	3,32	35,37	5,67
	Junio	96,40	52,27	0,55	43,57	3,61	90,40	46,79	0,68	42,93	9,60	96,21	57,43	5,72	33,07	3,79
	Septiembre	95,87	54,31	0,31	41,25	4,13	94,27	49,30	0,64	44,33	5,73	95,80	64,46	2,34	29,01	4,20
	Diciembre	96,12	61,46	0,42	34,24	3,88	94,08	53,42	1,06	39,60	5,92	95,69	58,63	1,51	35,54	4,31
<b>2012</b>	Marzo	95,34	60,53	0,98	33,83	4,66	93,75	52,78	1,12	39,85	6,25	96,33	59,97	3,50	32,86	3,67
	Junio	96,58	59,45	0,90	36,24	3,42	93,72	55,44	1,29	36,98	6,28	95,65	54,51	7,39	33,76	4,35
	Septiembre	95,59	63,00	0,63	31,96	4,41	93,46	57,45	2,23	33,78	6,54	96,62	62,30	6,03	28,29	3,38
	Diciembre	96,33	64,47	0,89	30,96	3,67	94,46	58,13	2,15	34,18	5,54	95,57	58,53	10,55	26,48	4,43
<b>2013</b>	Marzo	96,85	64,52	0,83	31,50	3,15	94,46	52,48	2,00	39,98	5,54	95,89	60,00	4,13	31,8	4,11
	Junio	95,48	63,59	0,28	31,61	4,52	93,94	45,97	3,06	44,91	6,06	95,56	57,31	4,03	34,22	4,44
	Septiembre	95,71	65,58	0,19	29,93	4,29	94,51	52,37	1,55	40,59	5,49	95,34	58,46	6,21	30,66	4,66
	Diciembre	96,32	64,65	0,00	31,68	3,68	94,28	52,93	0,05	41,30	5,72	95,96	65,25	0,74	29,98	4,04
<b>2014</b>	Marzo	96,78	59,92	0,19	36,66	3,22	93,88	54,56	0,60	38,71	6,12	95,66	67,65	1,07	26,9	4,34
	Junio	96,63	63,78	0,13	32,73	3,37	93,04	5,00	53,96	39,04	6,96	95,84	68,26	1,47	26,12	74,05
	Septiembre	95,84	65,44	0,00	30,40	4,16	96,15	17,37	57,56	38,41	3,85	95,10	67,74	1,77	25,58	4,90

**4.2.7 INDICADORES DE COYUNTURA DEL MERCADO LABORAL ECUATORIANO (Cont.)**  
**CUENCA, GUAYAQUIL, QUITO, MACHALA Y AMBATO**  
 tasas de:

Período	MACHALA					AMBATO					
	Ocupación global	Ocupación plena	Ocupación no clasificada	Subocupación total	Desocupación total	Ocupación global	Ocupación plena	Ocupación no clasificada	Subocupación total	Desocupación total	
2007	Septiembre	94,13	38,40	1,56	54,16	5,87	96,04	43,90	1,25	50,89	3,96
	Octubre	93,33	39,27	1,38	52,68	6,67	95,80	42,32	0,93	52,55	4,20
	Noviembre	94,60	40,07	1,08	53,44	5,40	96,64	43,47	0,71	52,46	3,36
	Diciembre	96,47	37,70	1,08	57,70	3,53	93,43	41,97	1,44	50,02	6,57
2008	Marzo	95,00	39,55	1,11	54,34	5,00	95,64	35,87	1,57	58,20	4,36
	Junio	93,55	40,56	0,23	52,76	6,45	95,67	41,95	1,81	51,91	4,33
	Septiembre	92,11	38,09	0,00	54,01	7,89	95,84	42,23	0,81	52,80	4,16
	Diciembre	91,32	43,71	0,16	47,44	8,68	96,22	46,61	0,29	49,31	3,78
2009	Marzo	89,08	33,68	0,32	55,09	10,92	95,91	36,34	0,96	58,61	4,09
	Junio	90,45	35,35	0,54	54,56	9,55	95,65	45,88	1,19	48,59	4,35
	Septiembre	90,53	32,69	0,98	56,87	9,47	96,24	44,15	2,28	49,81	3,76
	Diciembre	91,45	37,58	0,79	53,09	8,54	96,08	37,68	3,81	54,58	3,92
2010	Marzo	92,02	37,03	1,58	53,41	7,98	96,89	44,72	1,20	50,97	3,11
	Junio	94,49	36,09	2,07	56,33	5,51	96,77	41,77	0,77	54,23	3,23
	Septiembre	93,84	45,07	0,14	48,63	6,17	96,32	45,87	0,79	49,66	3,68
	Diciembre	95,62	44,05	0,00	51,58	4,38	96,79	49,63	0,51	46,65	3,21
2011	Marzo	92,80	38,52	1,51	52,76	7,20	96,47	52,53	0,86	43,08	3,53
	Junio	93,15	48,41	0,69	44,05	6,85	96,16	49,67	0,70	45,80	3,84
	Septiembre	95,11	47,90	0,47	46,75	4,89	95,21	54,09	0,32	40,80	4,79
	Diciembre	95,45	52,99	0,59	41,87	4,55	97,69	55,98	0,88	40,83	2,31
2012	Marzo	94,13	50,82	1,22	42,09	5,87	95,67	53,45	0,75	41,47	4,33
	Junio	95,25	53,25	0,22	41,78	4,75	96,58	51,80	0,82	43,96	3,42
	Septiembre	95,22	51,72	2,41	41,08	4,78	95,87	56,17	2,56	37,14	4,13
	Diciembre	95,60	55,92	1,14	38,54	4,40	96,68	53,96	4,26	38,46	3,32
2013	Marzo	95,81	50,23	1,37	44,22	4,19	95,66	41,08	3,29	51,29	4,34
	Junio	96,33	48,74	3,12	44,47	3,67	95,51	39,35	3,41	52,75	4,49
	Septiembre	96,83	49,71	2,97	44,15	3,17	96,41	44,22	1,40	50,79	3,59
	Diciembre	96,19	55,55	0,09	40,55	3,81	96,64	47,56	0,09	48,98	3,36
2014	Marzo	96,21	50,40	0,00	45,81	3,79	94,20	45,33	0,00	48,86	5,80
	Junio	96,93	49,79	0,16	46,98	3,07	94,98	46,52	0,34	48,12	5,02
	Septiembre	97,28	55,41	0,00	41,87	2,72	95,17	48,77	0,04	46,35	4,83

FUENTE: Instituto Nacional de Estadística y Censos (INEC).

### 4.3.1 OFERTA Y UTILIZACIÓN FINAL DE BIENES Y SERVICIOS (1)

Variable \ Año	2000	2001	2002	2003	2004	2005	2006	2007	2008	2009	2010	2011	2012	2013
<b>MILES DE DÓLARES</b>														
Producto interno bruto (PIB)	18.318.601	24.468.324	28.548.945	32.432.859	36.591.661	41.507.085	46.802.044	51.007.777	61.762.635	62.519.686	69.555.367	79.276.664	87.623.411	94.472.680
Importaciones de bienes y servicios	5.007.786	6.734.248	7.960.638	7.992.504	9.554.409	11.821.905	13.748.900	15.636.623	20.933.400	16.790.125	22.541.700	26.453.861	27.786.903	29.885.231
<b>Total oferta final</b>	<b>23.326.387</b>	<b>31.202.572</b>	<b>36.509.583</b>	<b>40.425.363</b>	<b>46.146.070</b>	<b>53.328.990</b>	<b>60.550.944</b>	<b>66.644.400</b>	<b>82.696.035</b>	<b>79.309.811</b>	<b>92.097.067</b>	<b>105.730.525</b>	<b>115.410.314</b>	<b>124.357.911</b>
Gasto de consumo final total	13.543.108	20.051.882	23.606.958	26.742.604	29.770.074	32.884.561	35.842.792	38.775.487	45.298.051	47.494.560	53.193.172	58.748.321	64.708.147	69.607.764
Gobierno general	1.712.862	2.311.996	2.807.058	3.474.828	3.982.766	4.448.665	4.961.903	5.574.209	7.306.788	8.581.275	9.181.067	10.091.166	11.726.752	13.315.001
Hogares residentes	11.830.246	17.739.886	20.799.900	23.267.776	25.787.308	28.435.896	30.880.889	33.201.278	37.991.263	38.913.285	44.012.105	48.657.155	52.981.395	56.292.763
Formación bruta de capital fijo	3.483.242	4.661.579	5.906.605	6.240.683	7.209.125	8.476.753	9.759.712	10.593.947	13.818.514	14.257.689	17.127.889	20.470.786	23.707.838	26.312.879
Variación de existencias	414.722	806.894	860.174	112.769	182.027	504.177	751.941	987.281	2.479.106	1.771.899	2.373.567	1.839.569	679.486	866.986
Exportaciones de bienes y servicios	5.885.315	5.682.217	6.135.846	7.329.307	8.984.844	11.463.499	14.196.499	16.287.685	21.100.364	15.785.663	19.402.439	24.671.849	26.314.843	27.570.282
<b>Total utilización final</b>	<b>23.326.387</b>	<b>31.202.572</b>	<b>36.509.583</b>	<b>40.425.363</b>	<b>46.146.070</b>	<b>53.328.990</b>	<b>60.550.944</b>	<b>66.644.400</b>	<b>82.696.035</b>	<b>79.309.811</b>	<b>92.097.067</b>	<b>105.730.525</b>	<b>115.410.314</b>	<b>124.357.911</b>
<b>MILES DE DÓLARES DE 2007</b>														
Producto interno bruto (PIB)	37.726.410	39.241.363	40.848.994	41.961.262	45.406.710	47.809.319	49.914.615	51.007.777	54.250.408	54.557.732	56.481.055	60.925.064	64.105.563	67.081.069
Importaciones de bienes y servicios	7.307.583	9.187.268	10.934.226	10.490.331	11.631.354	13.305.727	14.606.164	15.636.623	17.894.428	16.119.428	18.508.988	19.183.903	19.336.453	20.695.289
<b>Total oferta final</b>	<b>45.033.993</b>	<b>48.428.631</b>	<b>51.783.220</b>	<b>52.451.593</b>	<b>57.038.064</b>	<b>61.115.046</b>	<b>64.520.779</b>	<b>66.644.400</b>	<b>72.144.836</b>	<b>70.677.160</b>	<b>74.990.043</b>	<b>80.108.967</b>	<b>83.442.016</b>	<b>87.776.358</b>
Gasto de consumo final total	27.858.446	29.435.371	31.304.508	32.158.291	34.136.114	35.604.531	37.125.765	38.775.487	41.186.204	41.558.650	44.534.140	47.075.511	49.010.047	50.967.555
Gobierno general	4.691.907	4.535.972	4.643.172	4.696.702	4.907.145	5.081.390	5.274.232	5.574.209	6.191.348	6.910.254	7.213.505	7.840.882	8.712.092	9.385.298
Hogares residentes	23.166.539	24.899.399	26.661.336	27.461.589	29.228.969	30.523.141	31.851.533	33.201.278	34.994.856	34.648.396	37.320.635	39.234.629	40.297.955	41.582.257
Formación bruta de capital fijo	5.853.793	7.039.554	8.313.170	8.344.508	8.785.131	9.728.992	10.213.818	10.593.947	12.286.215	11.843.329	13.050.148	14.920.791	16.496.168	18.260.646
Variación de existencias	73.324	883.806	1.026.590	6.704	123.272	579.908	896.314	987.281	1.898.716	1.304.663	1.473.098	1.276.983	308.179	506.196
Exportaciones de bienes y servicios	11.248.430	11.069.900	11.138.952	11.942.090	13.993.547	15.201.615	16.284.882	16.287.685	16.773.701	15.970.518	15.932.657	16.835.682	17.627.622	18.041.961
<b>Total utilización final</b>	<b>45.033.993</b>	<b>48.428.631</b>	<b>51.783.220</b>	<b>52.451.593</b>	<b>57.038.064</b>	<b>61.115.046</b>	<b>64.520.779</b>	<b>66.644.400</b>	<b>72.144.836</b>	<b>70.677.160</b>	<b>74.990.043</b>	<b>80.108.967</b>	<b>83.442.016</b>	<b>87.776.358</b>
<b>TASAS DE VARIACIÓN ANUAL</b>														
Producto interno bruto (PIB)		4,0	4,1	2,7	8,2	5,3	4,4	2,2	6,4	0,6	3,5	7,9	5,2	4,6
Importaciones de bienes y servicios		25,7	19,0	-4,1	10,9	14,4	9,8	7,1	14,4	-9,9	14,8	3,6	0,8	7,0
<b>Total oferta final</b>		<b>7,5</b>	<b>6,9</b>	<b>1,3</b>	<b>8,7</b>	<b>7,1</b>	<b>5,6</b>	<b>3,3</b>	<b>8,3</b>	<b>-2,0</b>	<b>6,1</b>	<b>6,8</b>	<b>4,2</b>	<b>5,2</b>
Gasto de consumo final total		5,7	6,3	2,7	6,2	4,3	4,3	4,4	6,2	0,9	7,2	5,7	4,1	4,0
Gobierno general		-3,3	2,4	1,2	4,5	3,6	3,8	5,7	11,1	11,6	4,4	8,7	11,1	7,7
Hogares residentes		7,5	7,1	3,0	6,4	4,4	4,4	4,2	5,4	-1,0	7,7	5,1	2,7	3,2
Formación bruta de capital fijo		20,3	18,1	0,4	5,3	10,7	5,0	3,7	16,0	-3,6	10,2	14,3	10,6	10,7
Exportaciones de bienes y servicios		-1,6	0,6	7,2	17,2	8,6	7,1	0,0	3,0	-4,8	-0,2	5,7	4,7	2,4
<b>Total utilización final</b>		<b>7,5</b>	<b>6,9</b>	<b>1,3</b>	<b>8,7</b>	<b>7,1</b>	<b>5,6</b>	<b>3,3</b>	<b>8,3</b>	<b>-2,0</b>	<b>6,1</b>	<b>6,8</b>	<b>4,2</b>	<b>5,2</b>
<b>OTROS INDICADORES MACROECONÓMICOS</b>														
PIB (per cápita, dólares corrientes)	1.462	1.909	2.180	2.435	2.700	3.025	3.351	3.589	4.267	4.242	4.633	5.193	5.645	5.989
PIB (per cápita, dólares de 2007)	3.011	3.062	3.120	3.150	3.351	3.484	3.574	3.589	3.748	3.702	3.762	3.991	4.130	4.252
<b>Población miles de habitantes (2)</b>	<b>12.531</b>	<b>12.815</b>	<b>13.094</b>	<b>13.320</b>	<b>13.552</b>	<b>13.721</b>	<b>13.965</b>	<b>14.214</b>	<b>14.473</b>	<b>14.738</b>	<b>15.012</b>	<b>15.266</b>	<b>15.521</b>	<b>15.775</b>

(1) A partir de la Publicación No.24 de Cuentas Nacionales, los cálculos incorporan los resultados del Cambio de Año Base (CAB) 2007. Los datos de los años 2000 a 2006 corresponden a la información obtenida en la retropolación de las series; los años 2007 - 2010 son el resultado de las cuentas nacionales anuales; mientras que a partir del año 2011 en adelante, los resultados anuales se obtuvieron por sumatoria de las Cuentas Nacionales Trimestrales. Para mayor información acceder al link: <http://www.bce.fin.ec/index.php/cuentas-nacionales>. (2) A partir del Boletín de Información Estadística Mensual N° 1.931, de enero de 2013 se utilizan los nuevos datos de población oficiales del INEC de 1990 a 2010 enviados al BCE mediante oficio INEC-DIREJ-2013-135-O, de 19 de febrero de 2013, y las proyecciones de Población de 2010 a 2020, publicadas en el página web del INEC en el siguiente enlace: [http://www.inec.gob.ec/estadisticas/index.php?option=com\\_content&view=article&id=329&Itemid=328&lang=es](http://www.inec.gob.ec/estadisticas/index.php?option=com_content&view=article&id=329&Itemid=328&lang=es)

FUENTE: Banco Central del Ecuador.

### 4.3.2 PRODUCTO INTERNO BRUTO POR INDUSTRIA (1)

Período \ Industria	Agricultura, ganadería, caza y silvicultura	Acuicultura y pesca de camarón	Pesca (excepto camarón)	Petróleo y minas	Refinación de petróleo	Manufactura (excepto refinación de petróleo)	Suministro de electricidad y agua	Construcción	Comercio	Alojamiento y servicios de comida	Transporte
<b>MILES DE DÓLARES</b>											
2000	2.456.457	171.496	193.944	967.315	745.849	3.353.742	185.197	906.170	2.708.352	253.709	1.373.230
2001	2.765.888	144.768	186.365	659.625	704.770	3.928.871	398.257	1.416.427	3.585.909	483.952	2.234.772
2002	2.875.121	116.764	214.425	831.696	839.858	4.176.340	644.598	1.731.878	3.715.923	606.682	2.336.356
2003	3.130.306	137.142	249.344	1.286.019	915.290	4.345.472	637.886	1.896.306	3.947.909	653.399	2.610.339
2004	3.151.946	154.741	239.748	2.363.557	903.773	4.621.154	567.868	2.415.654	4.139.760	695.286	2.815.830
2005	3.390.487	224.813	320.057	3.782.855	727.538	5.136.671	520.506	2.925.666	4.657.562	742.339	3.054.324
2006	3.760.797	264.293	378.110	5.317.775	644.012	5.742.829	516.080	3.638.976	5.045.310	803.312	3.250.486
2007	4.174.664	223.019	374.429	5.970.124	926.818	6.077.119	585.603	4.016.663	5.356.038	864.979	3.231.203
2008	4.813.457	282.850	441.135	8.928.498	1.017.222	7.447.386	632.532	5.394.324	6.742.797	947.086	3.520.805
2009	5.572.376	240.031	385.758	5.120.757	978.055	7.699.188	541.609	5.927.782	6.523.543	1.182.399	3.548.360
2010	6.071.157	298.162	400.587	7.575.549	720.037	8.601.697	754.075	6.501.177	7.241.104	1.312.445	3.700.294
2011	6.702.431	420.897	488.117	10.462.856	668.035	9.670.447	927.655	8.106.494	8.399.816	1.427.889	3.696.347
2012	6.559.100	461.852	571.485	11.380.737	324.755	10.785.495	1.044.927	9.421.344	9.030.758	1.630.026	3.842.729
2013	7.352.344	493.122	580.705	11.900.041	281.303	11.453.629	998.273	10.142.954	9.802.095	1.909.310	4.075.406

#### MILES DE DÓLARES DE 2007

2000	3.196.697	72.153	275.142	3.832.833	1.171.012	4.581.123	512.447	2.253.623	4.233.619	591.064	2.690.734
2001	3.356.932	85.714	277.310	3.936.673	1.064.806	4.818.224	513.299	2.778.936	4.434.063	633.584	2.787.458
2002	3.428.871	86.571	270.234	3.815.780	1.049.271	4.937.822	544.558	3.361.411	4.526.715	684.811	2.807.642
2003	3.616.189	107.836	311.780	4.226.829	875.935	5.099.715	551.651	3.328.791	4.666.600	707.455	2.870.121
2004	3.720.875	129.528	281.658	5.990.342	1.007.269	5.231.494	494.378	3.501.923	4.854.680	742.094	2.930.439
2005	3.874.262	187.543	361.912	6.119.966	956.151	5.565.354	499.894	3.802.202	5.148.451	786.313	3.002.996
2006	4.004.098	220.639	389.587	6.457.186	954.138	5.835.396	500.136	3.976.996	5.345.827	847.438	3.167.269
2007	4.174.664	223.019	374.429	5.970.124	926.818	6.077.119	585.603	4.016.663	5.356.038	864.979	3.231.203
2008	4.208.926	231.692	411.050	5.970.924	1.007.645	6.634.572	761.453	4.371.989	5.932.593	910.396	3.408.910
2009	4.331.942	239.145	363.797	5.950.288	1.049.899	6.533.552	685.195	4.494.958	5.700.437	990.214	3.631.813
2010	4.360.989	257.620	352.757	5.957.565	897.618	6.867.903	921.881	4.649.097	5.896.054	1.031.311	3.709.335
2011	4.689.213	313.651	363.291	6.125.351	995.486	7.265.981	1.171.586	5.465.092	6.238.357	1.092.760	3.914.308
2012	4.666.905	336.469	403.738	6.283.237	889.556	7.510.096	1.381.805	6.175.721	6.528.454	1.136.121	4.146.689
2013	4.906.981	369.439	432.998	6.774.836	661.187	7.896.762	1.483.658	6.688.284	6.921.163	1.208.634	4.385.387

#### TASAS DE VARIACIÓN ANUAL

2001	5,0	18,8	0,8	2,7	-9,1	5,2	0,2	23,3	4,7	7,2	3,6
2002	2,1	1,0	-2,6	-3,1	-1,5	2,5	6,1	21,0	2,1	8,1	0,7
2003	5,5	24,6	15,4	10,8	-16,5	3,3	1,3	-1,0	3,1	3,3	2,2
2004	2,9	20,1	-9,7	41,7	15,0	2,6	-10,4	5,2	4,0	4,9	2,1
2005	4,1	44,8	28,5	2,2	-5,1	6,4	1,1	8,6	6,1	6,0	2,5
2006	3,4	17,6	7,6	5,5	-0,2	4,9	0,0	4,6	3,8	7,8	5,5
2007	4,3	1,1	-3,9	-7,5	-2,9	4,1	17,1	1,0	0,2	2,1	2,0
2008	0,8	3,9	9,8	0,0	8,7	9,2	30,0	8,8	10,8	5,3	5,0
2009	2,9	3,2	-11,5	-0,3	4,2	-1,5	-10,0	2,8	-3,9	8,8	6,5
2010	0,7	7,7	-3,0	0,1	-14,5	5,1	34,5	3,4	3,4	4,2	2,1
2011	7,5	21,7	3,0	2,8	10,9	5,8	27,1	17,6	5,8	6,0	5,5
2012	-0,5	7,3	11,1	2,6	-10,6	3,4	17,9	13,0	4,7	4,0	5,9
2013	5,1	9,8	7,2	7,8	-25,7	5,1	7,4	8,3	6,0	6,4	5,8

... / ...

### 4.3.2 PRODUCTO INTERNO BRUTO POR INDUSTRIA (1) (cont.)

Período \ Industria	Correo y comunicaciones	Actividades de servicios financieros	Actividades profesionales, técnicas y administrativas	Enseñanza y servicios sociales y de salud	Administración pública, defensa; planes de seguridad social obligatoria	Servicio doméstico	Otros Servicios (2)	TOTAL VALOR AGREGADO BRUTO	OTROS ELEMENTOS DEL PIB	PIB
<b>MILES DE DÓLARES</b>										
2000	262.187	361.214	1.028.138	555.392	970.533	69.519	710.183	17.272.627	1.045.974	18.318.601
2001	593.371	499.614	1.505.134	1.133.345	1.195.085	91.477	1.004.569	22.532.199	1.936.125	24.468.324
2002	696.355	611.727	1.928.443	1.565.168	1.506.946	104.866	1.736.696	26.239.842	2.309.103	28.548.945
2003	828.755	665.237	2.163.198	2.186.482	1.884.796	118.221	2.515.152	30.171.253	2.261.606	32.432.859
2004	941.252	786.185	2.299.594	2.680.823	2.051.507	122.607	3.246.880	34.198.165	2.393.496	36.591.661
2005	1.151.324	1.057.999	2.504.877	3.099.350	2.239.826	117.676	3.551.274	39.205.144	2.301.941	41.507.085
2006	1.152.321	1.297.673	2.780.632	3.525.031	2.477.088	131.156	3.771.266	44.497.147	2.304.897	46.802.044
2007	1.241.421	1.303.028	3.241.469	3.932.127	2.784.183	148.562	4.059.454	48.510.903	2.496.874	51.007.777
2008	1.425.183	1.441.430	3.642.474	4.726.952	3.528.729	201.269	4.416.773	59.550.902	2.211.733	61.762.635
2009	1.553.783	1.713.975	3.726.649	5.184.997	4.236.961	276.479	4.600.573	59.013.275	3.506.411	62.519.686
2010	1.682.358	1.947.775	4.301.610	5.750.070	4.538.551	334.889	4.767.923	66.499.460	3.055.907	69.555.367
2011	1.811.815	2.300.455	5.046.421	5.995.846	5.013.468	333.406	5.063.820	76.536.215	2.740.449	79.276.664
2012	1.909.762	2.754.405	5.712.429	6.943.301	5.499.779	333.711	5.348.443	83.555.038	4.068.373	87.623.411
2013	2.005.977	2.652.582	6.604.166	7.453.974	6.135.210	382.113	5.732.601	89.955.805	4.516.875	94.472.680
<b>MILES DE DÓLARES DE 2007</b>										
2000	476.208	782.860	1.945.003	3.205.252	2.235.788	132.476	3.667.333	35.855.367	1.871.043	37.726.410
2001	520.242	732.453	2.169.808	3.274.906	2.272.641	136.186	3.476.331	37.269.566	1.971.797	39.241.363
2002	562.674	793.283	2.469.991	3.242.112	2.329.793	139.045	3.563.964	38.614.548	2.234.446	40.848.994
2003	646.618	789.151	2.584.004	3.326.896	2.405.024	145.233	3.603.655	39.863.483	2.097.779	41.961.262
2004	753.194	864.918	2.675.662	3.445.865	2.489.683	150.620	3.892.015	43.156.637	2.250.073	45.406.710
2005	984.565	1.056.153	2.892.962	3.611.413	2.542.646	143.841	3.947.505	45.484.129	2.325.190	47.809.319
2006	1.105.167	1.266.396	3.027.431	3.762.404	2.618.800	148.441	3.954.635	47.581.984	2.332.631	49.914.615
2007	1.241.421	1.303.028	3.241.469	3.932.127	2.784.183	148.562	4.059.454	48.510.903	2.496.874	51.007.777
2008	1.501.243	1.385.900	3.463.920	4.157.011	2.839.151	147.602	4.159.057	51.504.034	2.746.374	54.250.408
2009	1.622.224	1.419.333	3.360.137	4.479.318	3.165.316	171.776	4.162.166	52.351.510	2.206.222	54.557.732
2010	1.829.774	1.561.406	3.491.760	4.801.688	3.330.171	183.826	4.169.939	54.270.694	2.210.361	56.481.055
2011	2.051.262	1.772.689	3.764.398	5.023.002	3.677.807	177.327	4.331.527	58.433.088	2.491.976	60.925.064
2012	2.232.444	1.958.292	4.024.214	5.364.749	3.929.174	174.907	4.345.089	61.487.660	2.617.903	64.105.563
2013	2.372.299	1.864.961	4.241.498	5.449.908	4.071.876	178.129	4.505.940	64.413.940	2.667.129	67.081.069
<b>TASAS DE VARIACIÓN ANUAL</b>										
2001	9,2	-6,4	11,6	2,2	1,6	2,8	-5,2	3,9	5,4	4,0
2002	8,2	8,3	13,8	-1,0	2,5	2,1	2,5	3,6	13,3	4,1
2003	14,9	-0,5	4,6	2,6	3,2	4,5	1,1	3,2	-6,1	2,7
2004	16,5	9,6	3,5	3,6	3,5	3,7	8,0	8,3	7,3	8,2
2005	30,7	22,1	8,1	4,8	2,1	-4,5	1,4	5,4	3,3	5,3
2006	12,2	19,9	4,6	4,2	3,0	3,2	0,2	4,6	0,3	4,4
2007	12,3	2,9	7,1	4,5	6,3	0,1	2,7	2,0	7,0	2,2
2008	20,9	6,4	6,9	5,7	2,0	-0,6	2,5	6,2	10,0	6,4
2009	8,1	2,4	-3,0	7,8	11,5	16,4	0,1	1,6	-19,7	0,6
2010	12,8	10,0	3,9	7,2	5,2	7,0	0,2	3,7	0,2	3,5
2011	12,1	13,5	7,8	4,6	10,4	-3,5	3,9	7,7	12,7	7,9
2012	8,8	10,5	6,9	6,8	6,8	-1,4	0,3	5,2	5,1	5,2
2013	6,3	-4,8	5,4	1,6	3,6	1,8	3,7	4,8	1,9	4,6

(1) A partir de la Publicación No. 24 de Cuentas Nacionales, los cálculos incorporan los resultados del Cambio de Año Base (CAB) 2007. Los datos de los años 2000 a 2006 corresponden a la información obtenida en la retropolación de las series; los años 2007 - 2010 son el resultado de las cuentas nacionales anuales; mientras que a partir del año 2011 en adelante, los resultados anuales se obtuvieron por sumatoria de las Cuentas Nacionales Trimestrales. Para mayor información acceder al link: <http://www.bce.fin.ec/index.php/cuentas-nacionales>. (2) Incluye: actividades inmobiliarias y entretenimiento, recreación y otras actividades de servicios.

FUENTE: Banco Central del Ecuador.

### 4.3.3 INDICADORES MACROECONÓMICOS TRIMESTRALES (1) tasas de variación t/t - 1

Indicador \ Período	2009				2010				2011				2012				2013				2014	
	I	II	III	IV	I	II	III	IV	I	II	III	IV	I	II	III	IV	I	II	III	IV	I	II
<b>OFERTA Y UTILIZACIÓN FINAL</b>																						
<b>PIB</b>	-1,4	-0,4	-0,6	0,1	1,0	1,6	1,6	3,2	1,1	2,6	1,5	0,9	1,5	1,6	0,2	1,0	0,8	2,1	1,6	0,7	0,2	1,0
Importaciones (FOB)	-6,0	-5,7	1,3	8,3	5,0	4,6	0,7	0,0	1,4	-0,2	1,4	0,5	-2,8	1,0	1,8	3,8	2,1	0,4	1,1	-0,1	-0,3	1,9
<b>TOTAL OFERTA</b>	<b>-2,5</b>	<b>-1,6</b>	<b>-0,2</b>	<b>1,9</b>	<b>2,0</b>	<b>2,3</b>	<b>1,4</b>	<b>2,4</b>	<b>1,2</b>	<b>1,9</b>	<b>1,5</b>	<b>0,8</b>	<b>0,5</b>	<b>1,4</b>	<b>0,6</b>	<b>1,6</b>	<b>1,1</b>	<b>1,7</b>	<b>1,4</b>	<b>0,5</b>	<b>0,1</b>	<b>1,2</b>
Demanda interna	-2,4	-1,8	-1,1	2,8	3,0	2,2	3,0	2,0	0,8	2,5	1,0	1,0	-0,1	1,1	1,6	2,3	1,2	1,8	1,1	-0,1	0,0	1,2
Gasto de Consumo final Hogares	-2,9	-1,2	0,5	1,6	4,1	1,6	1,4	1,7	0,8	1,4	1,2	0,7	-0,5	1,4	0,5	1,7	-0,5	1,6	0,9	0,6	0,1	0,9
Gasto de Consumo final Gobierno General	4,2	2,7	4,1	2,2	-1,6	-0,2	2,0	3,0	0,7	5,5	-0,3	2,7	5,5	0,8	1,6	2,6	2,8	1,0	1,7	0,8	-3,0	0,6
Formación Bruta de Capital Fijo (FBKF)	-5,0	-5,8	-1,7	0,6	6,4	4,0	3,2	3,4	4,1	2,7	3,3	2,8	3,5	1,2	1,9	1,9	4,6	2,9	1,3	0,9	0,7	1,7
Exportaciones (FOB)	-2,8	-1,1	2,8	-0,8	-1,6	2,9	-4,3	3,9	2,6	-0,2	3,5	0,0	2,9	2,7	-3,2	-1,0	0,9	1,5	2,6	2,6	0,5	1,3
<b>TOTAL UTILIZACIÓN</b>	<b>-2,5</b>	<b>-1,6</b>	<b>-0,2</b>	<b>1,9</b>	<b>2,0</b>	<b>2,3</b>	<b>1,4</b>	<b>2,4</b>	<b>1,2</b>	<b>1,9</b>	<b>1,5</b>	<b>0,8</b>	<b>0,5</b>	<b>1,4</b>	<b>0,6</b>	<b>1,6</b>	<b>1,1</b>	<b>1,7</b>	<b>1,4</b>	<b>0,5</b>	<b>0,1</b>	<b>1,2</b>
<b>VALOR AGREGADO BRUTO POR INDUSTRIAS</b>																						
Agricultura	1,5	1,6	1,7	1,0	-0,1	-1,4	-0,8	0,8	3,3	4,1	1,8	1,1	-1,0	-2,1	-1,1	0,0	4,7	0,1	2,1	1,3	0,6	0,5
Acuicultura y pesca de camarón	0,5	2,1	1,7	3,9	-2,1	2,7	4,9	3,6	6,3	0,5	11,9	7,0	-2,7	-1,5	1,6	-1,6	2,4	7,5	1,6	5,9	4,7	-0,4
Pesca (excepto camarón)	-10,6	-2,0	0,9	0,5	3,6	-0,9	-14,7	6,2	5,5	-0,4	3,3	0,6	2,8	2,9	5,4	3,9	2,0	0,8	-3,0	-0,8	1,2	3,6
Petróleo y minas	3,2	-1,6	-3,6	-1,2	-0,4	3,0	1,4	3,1	0,0	-1,1	-1,0	1,8	1,5	-0,4	2,6	-1,7	2,5	4,2	3,3	1,9	2,2	1,1
Refinación de Petróleo	5,5	22,4	-24,7	-21,6	-2,1	11,1	-3,0	37,5	-1,1	-3,5	-5,6	-27,7	24,8	34,5	-38,8	-18,3	-16,7	26,9	21,8	-17,4	2,4	-17,8
Manufactura (excepto refinación de petróleo)	-2,5	-1,6	-0,1	0,3	2,8	2,2	0,6	1,8	1,7	1,2	1,6	0,2	0,4	1,2	0,9	1,3	1,3	1,9	1,1	0,2	0,6	0,7
Suministro de electricidad y agua	0,3	-8,1	-3,6	-20,6	48,3	11,6	6,8	2,1	7,3	9,8	5,1	-0,2	14,0	2,7	-6,4	0,7	11,2	-5,1	5,8	-1,2	-3,3	9,1
Construcción	-2,6	-2,7	-1,9	-0,2	1,4	1,5	3,0	4,4	4,7	4,2	4,8	4,0	2,6	2,2	2,3	2,8	1,1	3,0	1,0	1,7	2,1	1,8
Comercio	-3,7	-2,5	0,8	3,8	-1,4	2,2	0,5	1,6	1,8	1,4	1,5	0,5	1,0	1,6	0,7	2,4	1,6	1,4	1,3	0,4	0,1	0,5
Alojamiento y servicios de comida	0,7	1,9	0,6	0,4	2,0	0,0	0,3	3,7	-1,2	4,1	1,4	1,2	0,7	1,1	0,0	-0,9	2,3	2,5	3,3	3,4	0,5	-0,7
Transporte	2,4	2,0	0,5	0,9	-0,7	0,4	1,2	1,8	1,0	1,7	1,5	1,3	0,9	1,9	2,0	1,5	0,3	2,3	1,5	1,2	1,0	0,2
Correo y Comunicaciones	0,3	-0,2	1,8	-3,2	5,9	4,7	5,1	7,2	1,7	0,7	0,3	1,4	2,5	3,2	2,5	4,0	1,0	1,8	-1,9	-0,8	-1,6	2,5
Actividades de servicios financieros	0,3	-0,6	-0,6	-0,7	6,8	2,8	2,4	2,5	2,6	4,2	5,7	2,0	4,0	1,6	-1,1	0,9	-6,4	2,5	-1,5	0,2	0,9	1,8
Actividades profesionales, técnicas y administrativas	-5,7	-1,2	-0,9	2,3	2,1	0,0	2,2	-0,8	1,7	4,5	3,4	1,6	1,7	2,1	-1,2	0,2	0,7	3,5	3,0	1,5	2,3	2,1
Enseñanza y Servicios sociales y de salud	2,4	-2,9	3,0	0,0	2,6	2,7	1,8	3,1	-0,6	0,9	-0,1	2,8	2,4	0,5	2,0	2,5	-2,8	1,0	1,0	0,7	-2,1	-0,3
Administración pública, defensa; planes de seguridad social obligatoria	2,1	9,1	5,2	4,5	-2,1	-3,1	2,2	2,9	-0,4	10,6	-0,7	2,4	0,9	1,0	1,2	2,4	-1,0	0,7	2,3	1,0	-4,3	1,1
Servicio doméstico	9,8	0,9	3,9	2,6	2,1	2,0	-1,6	0,2	-1,6	-1,9	0,0	-1,3	-0,1	0,3	0,3	-0,4	0,4	0,7	1,1	2,1	-0,1	-0,5
Otros Servicios (2)	-2,0	-0,6	0,3	0,5	-1,1	0,0	0,9	1,5	0,8	1,6	0,4	0,0	-0,6	-0,1	0,2	1,0	1,1	1,4	0,9	0,6	-0,2	0,3
<b>TOTAL VALOR AGREGADO BRUTO</b>	<b>-0,5</b>	<b>-0,2</b>	<b>-0,4</b>	<b>0,1</b>	<b>1,2</b>	<b>1,5</b>	<b>1,3</b>	<b>2,9</b>	<b>1,5</b>	<b>2,4</b>	<b>1,4</b>	<b>1,0</b>	<b>1,7</b>	<b>1,5</b>	<b>0,1</b>	<b>1,0</b>	<b>0,9</b>	<b>2,1</b>	<b>1,8</b>	<b>0,7</b>	<b>0,3</b>	<b>0,9</b>
<b>OTROS ELEMENTOS DEL PIB</b>	<b>-18,5</b>	<b>-5,9</b>	<b>-5,8</b>	<b>-0,9</b>	<b>-5,1</b>	<b>3,5</b>	<b>11,1</b>	<b>10,7</b>	<b>-7,8</b>	<b>6,8</b>	<b>4,2</b>	<b>-0,9</b>	<b>-2,0</b>	<b>3,7</b>	<b>3,1</b>	<b>-0,9</b>	<b>-0,2</b>	<b>2,9</b>	<b>-3,1</b>	<b>-1,0</b>	<b>-1,5</b>	<b>3,7</b>
<b>PIB</b>	<b>-1,4</b>	<b>-0,4</b>	<b>-0,6</b>	<b>0,1</b>	<b>1,0</b>	<b>1,6</b>	<b>1,6</b>	<b>3,2</b>	<b>1,1</b>	<b>2,6</b>	<b>1,5</b>	<b>0,9</b>	<b>1,5</b>	<b>1,6</b>	<b>0,2</b>	<b>1,0</b>	<b>0,8</b>	<b>2,1</b>	<b>1,6</b>	<b>0,7</b>	<b>0,2</b>	<b>1,0</b>

(1) A partir del Boletín No.80 las Cuentas Nacionales Trimestrales, toman como referencia el año 2007 de las cuentas nacionales anuales. Para mayor información acceder al link: <http://www.bce.fin.ec/index.php/cuentas-nacionales>. (2) Incluye: actividades inmobiliarias y entretenimiento, recreación y otras actividades de servicios.

FUENTE: Banco Central del Ecuador.

## PREVISIONES MACROECONÓMICAS

### 4.4.1 OFERTA Y UTILIZACIÓN FINAL DE BIENES Y SERVICIOS

Años / Variables	PIB	Importaciones	Total oferta final	Gasto de consumo final	Consumo APUs	Consumo Hogares	FBKF	Existencias	Exportaciones	Total utilización final
<b>MILES DE DÓLARES</b>										
2013(p)	94.472.680	29.885.231	124.357.911	69.607.764	13.315.001	56.292.763	26.312.879	866.986	27.570.282	124.357.911
2014 (prev)	101.094.156	31.104.000	132.198.156	74.291.979	14.246.854	60.045.125	27.399.318	310.151	30.196.709	132.198.156
<b>MILES DE DÓLARES DE 2007</b>										
2013 (p)	67.081.069	20.695.289	87.776.358	50.967.555	9.385.298	41.582.257	18.260.646	506.196	18.041.961	87.776.358
2014 (prev)	69.770.346	21.475.624	91.245.970	52.971.834	9.762.156	43.209.678	18.505.159	554.557	19.214.419	91.245.970
<b>TASAS DE VARIACIÓN ANUAL</b>										
2013 (p)	4,6	7,0	5,2	4,0	7,7	3,2	10,7	-	2,4	5,2
2014 (prev)	4,0	3,8	4,0	3,9	4,0	3,9	1,3	-	6,5	4,0
<b>OTROS INDICADORES ECONÓMICOS</b>										
Años / Variables			PIB per cápita, dólares corrientes			PIB (per cápita, dólares de 2007)			Población miles de habitantes (1)	
2013 (p)			5.988,85			4.252,43			15.774,75	
2014 (prev)			6.307,56			4.353,17			16.027,47	

(p) provisional. (prev) previsiones. (1) A partir del Boletín de Información Estadística Mensual N° 1.931, de enero de 2013 se utilizan los nuevos datos de población oficiales del INEC de 1990 a 2010 enviados al BCE mediante oficio INEC-DIREJ-2013-135-O, de 19 de febrero de 2013, y las proyecciones de Población de 2010 a 2020, publicadas en el página web del INEC en el siguiente enlace: [http://www.inec.gob.ec/estadisticas/index.php?option=com\\_content&view=article&id=329&Itemid=328&lang=es](http://www.inec.gob.ec/estadisticas/index.php?option=com_content&view=article&id=329&Itemid=328&lang=es).

FUENTE: Banco Central del Ecuador.



## PREVISIONES MACROECONÓMICAS

### 4.4.2 PRODUCTO INTERNO BRUTO POR INDUSTRIA

Período / Industria	PIB	Agricultura, ganadería, caza y silvicultura	Agricultura y pesca de camarón	Pescado (excepto camarón)	Petróleo y minas	Refinación de petróleo	Manufactura (excepto refinación de petróleo)	Suministro de electricidad y agua	Construcción	Comercio
<b>MILES DE DÓLARES</b>										
2013 (p)	94.472.679	7.352.344	493.122	580.705	11.900.041	281.303	11.453.629	998.273	10.142.954	9.802.095
2014 (prev)	101.094.155	7.931.101	550.329	610.045	12.253.963	258.198	12.545.788	1.085.954	10.656.187	10.303.051
<b>MILES DE DÓLARES DE 2007</b>										
2013 (p)	67.081.069	4.906.981	369.439	432.998	6.774.836	661.187	7.896.762	1.483.658	6.688.284	6.921.163
2014 (prev)	69.770.347	5.112.890	395.300	439.493	7.066.820	622.441	8.331.824	1.541.521	6.822.050	7.202.854
<b>TASAS DE VARIACIÓN ANUAL</b>										
2013 (p)	4,6	5,1	9,8	7,2	7,8	-25,7	5,1	7,4	8,3	6,0
2014 (prev)	4,0	4,2	7,0	1,5	4,3	-5,9	5,5	3,9	2,0	4,1
										... / ...

## PREVISIONES MACROECONÓMICAS

### 4.4.2 PRODUCTO INTERNO BRUTO POR INDUSTRIA (Cont.)

Periodo / Industria	Alojamiento y servicios de comida	Transporte	Correo y comunicaciones	Actividades de servicios financieros	Actividades profesionales, técnicas y administrativas	Enseñanzas y servicios sociales y de salud	Administración pública, defensa; planes de seguridad social obligatoria	Servicio doméstico	Otros servicios (1)	TOTAL VALOR AGREGADO BRUTO	OTROS ELEMENTOS DEL PIB
<b>MILES DE DÓLARES</b>											
2013 (p)	1.909.310	4.075.406	2.005.977	2.652.582	6.604.166	7.453.974	6.135.210	382.113	5.732.601	89.955.805	4.516.874
2014 (prev)	2.119.071	4.463.222	2.205.861	2.884.221	7.129.230	8.011.246	6.572.190	410.634	6.364.815	96.355.106	4.739.049
<b>MILES DE DÓLARES DE 2007</b>											
2013 (p)	1.208.634	4.385.387	2.372.299	1.864.961	4.241.498	5.449.908	4.071.876	178.129	4.505.940	64.413.940	2.667.129
2014 (prev)	1.272.692	4.595.886	2.451.771	1.942.357	4.423.882	5.767.728	4.214.392	179.910	4.661.926	67.045.737	2724.610
<b>TASAS DE VARIACIÓN ANUAL</b>											
2013 (p)	6,4	5,8	6,3	-4,8	5,4	1,6	3,6	1,8	3,7	4,8	1,9
2014 (prev)	5,3	4,8	3,3	4,2	4,3	5,8	3,5	1,0	3,5	4,1	2,2

(p) provisional. (prev) previsiones. (1) Incluye: actividades inmobiliarias y entretenimiento, recreación y otras actividades de servicios.

FUENTE: Banco Central del Ecuador.

### ÍNDICE DE ACTIVIDAD ECONÓMICA COYUNTURAL 2002 - 2014

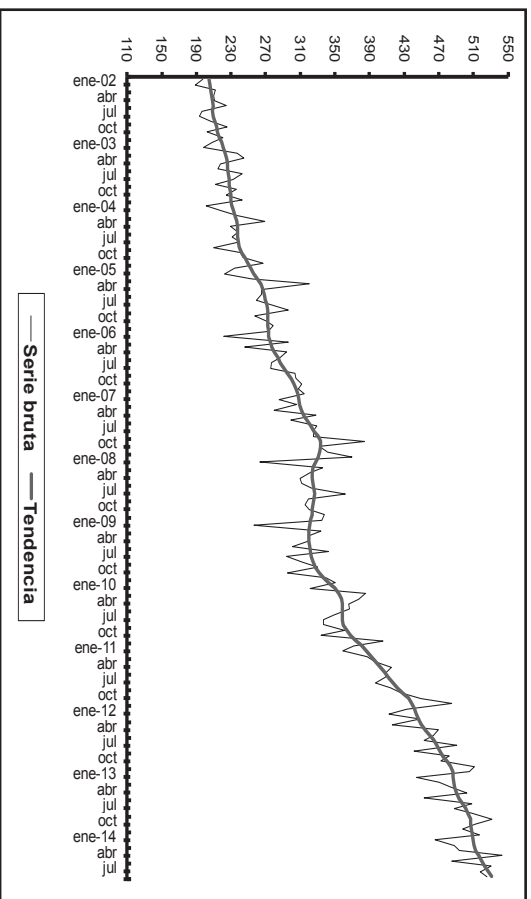

### ÍNDICE DE ACTIVIDAD ECONÓMICA COYUNTURAL 2002 - 2014

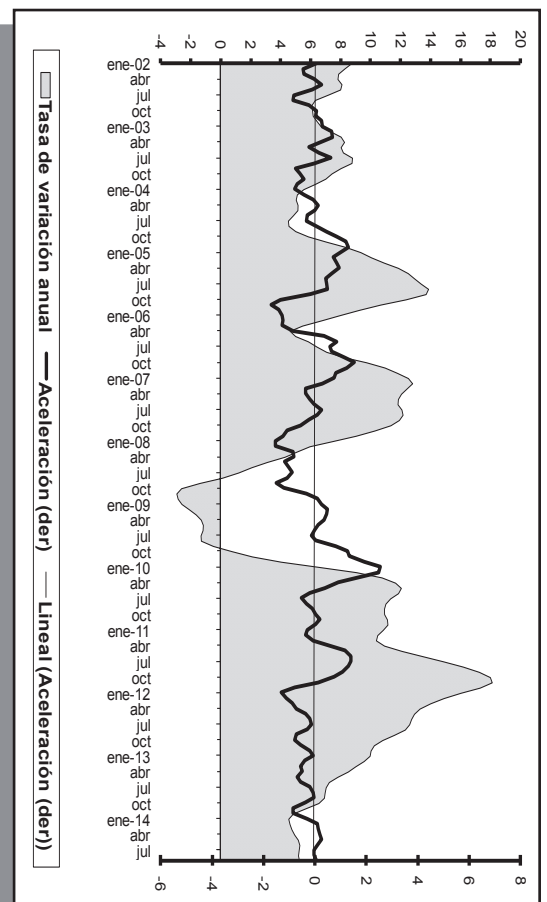

(1) Aceleración es la primera diferencia, mes a mes, de  $I_{t,1}$  de las tasas anuales.

#### 4.5.1 ÍNDICE DE ACTIVIDAD ECONÓMICA COYUNTURAL - IDEAC - (1)

Series ajustadas por tendencia  
Base: 1993 = 100

Período	2002	2003	2004	2005	2006	2007	2008	2009	2010	2011	2012	2013	2014
Ene.	204,98	218,79	231,02	252,71	272,99	307,29	330,49	322,07	343,38	380,75	441,92	486,14	508,41
Feb.	205,98	221,21	232,61	256,12	273,51	308,64	327,15	320,42	349,60	386,36	444,08	486,77	509,47
Mar.	206,76	223,46	234,81	260,53	274,88	309,17	325,09	319,91	354,49	391,46	446,46	486,88	510,21
Abr.	207,69	224,93	236,62	264,78	277,15	310,69	324,17	320,10	357,59	396,82	449,76	488,23	512,51
May.	208,72	225,57	237,28	267,06	280,52	313,89	323,79	320,17	358,89	402,42	454,60	490,34	515,93
Jun.	209,11	226,31	237,37	268,17	283,96	317,67	324,40	320,70	358,88	407,41	459,45	492,93	519,16
Jul.	208,85	227,29	237,65	269,53	286,95	321,76	325,77	321,62	358,22	411,67	463,73	496,56	522,74
Ago.	209,30	227,73	238,19	271,32	290,61	326,08	326,62	322,53	358,21	416,35	467,79	500,57	526,75
Sep.	211,03	228,05	239,56	272,49	295,00	330,28	325,84	324,38	359,94	422,21	471,35	504,16	530,87
Oct.	212,99	228,90	242,38	272,47	299,13	333,22	324,66	327,27	363,19	428,68	475,19	506,52	
Nov.	214,66	229,80	246,10	272,48	302,49	333,73	324,09	331,08	368,04	434,87	479,61	507,11	
Dic.	216,54	230,31	249,61	272,84	305,10	332,81	323,49	336,68	374,37	439,36	483,62	507,26	

(1) Cifras revisadas. El IDEAC es un indicador mensual, elaborado en base a ponderaciones sectoriales de diversas actividades de la esfera real. Mide la evolución económica coyuntural del país. La serie que se presenta incluye cambios metodológicos como son básicamente: a) un nuevo sistema de desestacionalización, el tramo-seats y; b) la nueva base 1993=100.

FUENTE: Banco Central del Ecuador.

#### 4.5.2 ÍNDICE DE ACTIVIDAD ECONÓMICA COYUNTURAL - IDEAC - (1)

Serie Bruta

Base: 1993 = 100

Período	2002	2003	2004	2005	2006	2007	2008	2009	2010	2011	2012	2013	2014
Ene.	197,77	207,86	201,01	234,26	272,97	314,96	369,60	334,65	350,25	371,53	432,79	505,03	517,34
Feb.	189,14	198,36	218,85	222,41	222,01	285,98	262,98	256,38	321,71	359,33	412,41	444,59	465,52
Mar.	211,72	237,38	237,08	253,18	295,92	305,52	335,59	333,83	384,79	387,61	447,89	470,33	487,47
Abr.	209,83	244,82	269,38	320,29	246,28	279,62	321,04	318,99	377,93	396,04	416,21	483,85	493,45
May.	210,66	217,26	229,42	265,38	294,63	327,93	309,36	320,54	365,84	415,25	468,96	502,44	542,65
Jun.	224,19	215,23	237,98	265,01	286,93	299,44	311,92	301,33	366,71	409,26	464,07	453,01	484,86
Jul.	196,90	242,53	231,41	259,70	276,30	329,05	323,20	342,96	349,07	408,72	453,36	508,32	530,60
Ago.	193,50	232,08	240,16	277,46	275,35	325,63	361,67	294,53	336,39	396,81	491,05	487,89	518,22
Sep.	205,66	211,78	210,27	295,98	303,87	325,04	319,19	312,59	336,67	414,67	441,62	508,87	525,30
Oct.	225,28	236,10	240,53	257,64	304,91	384,64	315,39	330,02	360,63	425,67	481,63	531,83	
Nov.	202,06	224,89	244,30	269,84	311,16	331,51	320,72	295,57	333,43	448,70	471,89	512,42	
Dic.	221,00	242,47	267,25	278,37	307,79	341,26	337,93	339,75	405,31	484,73	511,25	497,45	

(1) Cifras revisadas. El IDEAC es un indicador mensual, elaborado en base a ponderaciones sectoriales de diversas actividades de la esfera real. Mide la evolución económica coyuntural del país. La serie que se presenta incluye cambios metodológicos como son básicamente: a) un nuevo sistema de desestacionalización, el tramo-seats y; b) la nueva base 1993=100.

FUENTE: Banco Central del Ecuador.

### 4.6.1 INDICES DE CONFIANZA DEL CONSUMIDOR, CINCO CIUDADES

#### TOTAL CINCO CIUDADES: CUENCA, MACHALA, GUAYAQUIL, QUITO Y AMBATO.

Período	TOTAL CINCO CIUDADES			CUENCA			MACHALA			GUAYAQUIL			QUITO			AMBATO		
	Índice de Situación Presente (1)	Índice de Expectativas (2)	Índice de Confianza del Consumidor (3)	Índice de Situación Presente (1)	Índice de Expectativas (2)	Índice de Confianza del Consumidor (3)	Índice de Situación Presente (1)	Índice de Expectativas (2)	Índice de Confianza del Consumidor (3)	Índice de Situación Presente (1)	Índice de Expectativas (2)	Índice de Confianza del Consumidor (3)	Índice de Situación Presente (1)	Índice de Expectativas (2)	Índice de Confianza del Consumidor (3)	Índice de Situación Presente (1)	Índice de Expectativas (2)	Índice de Confianza del Consumidor (3)
<b>2010</b>																		
Enero	34,5	43,2	37,4	35,6	43,2	38,1	38,1	47,4	41,2	37,7	46,8	40,8	29,8	42,8	34,1	29,6	33,0	30,7
Febrero	33,6	43,0	36,7	37,4	43,4	39,4	34,9	44,1	38,0	35,3	46,0	38,9	28,9	42,3	33,4	31,4	36,6	33,1
Marzo	36,5	43,5	38,8	36,5	43,1	38,7	36,5	48,5	40,5	39,6	45,2	41,5	33,5	42,2	36,4	34,5	37,5	35,5
Abril	34,7	42,6	37,3	38,1	46,3	40,9	36,6	45,1	39,4	36,5	44,1	39,1	30,0	40,0	33,3	31,8	37,0	33,5
Mayo	33,4	42,2	36,3	34,5	42,1	37,0	36,3	44,0	38,9	34,9	44,3	38,0	30,7	41,6	34,3	30,1	37,7	32,6
Junio	34,2	41,4	36,6	37,7	41,6	39,0	34,9	43,8	37,8	34,6	42,4	37,2	31,4	40,5	34,5	32,6	38,0	34,4
Julio	34,7	43,9	37,7	37,7	43,5	39,6	38,1	45,1	40,4	35,8	46,3	39,3	30,9	44,9	35,6	31,1	37,3	33,1
Agosto	35,6	44,8	38,6	40,2	45,2	41,8	35,6	46,5	39,2	34,8	46,2	38,6	34,3	46,1	38,2	33,6	38,4	35,2
Septiembre	36,6	44,7	39,3	38,6	44,2	40,5	38,2	46,3	40,9	35,8	46,2	39,3	36,2	43,9	38,7	34,9	42,2	37,3
Octubre	36,8	46,3	40,0	41,3	46,5	43,0	37,0	46,3	40,1	37,1	49,6	41,3	35,6	44,7	38,6	33,1	42,2	36,1
Noviembre	38,4	47,9	41,6	41,6	49,1	44,1	39,5	49,6	42,9	40,5	49,9	43,6	34,5	45,4	38,1	35,6	44,7	38,6
Diciembre	42,2	49,1	44,5	46,8	48,9	47,5	41,4	45,8	42,9	40,6	50,3	43,8	44,2	51,1	46,5	38,6	47,6	41,6
<b>2011</b>																		
Enero	40,0	48,3	42,8	42,8	47,5	44,3	42,4	52,4	45,7	39,6	50,6	43,2	38,1	45,5	40,5	38,2	44,6	40,3
Febrero	36,1	46,7	39,6	39,1	44,9	41,0	37,6	50,5	41,9	38,5	51,4	42,8	30,6	42,7	34,6	34,7	41,8	37,1
Marzo	39,6	47,2	42,1	39,8	44,9	41,5	40,5	51,2	44,1	41,3	50,1	44,2	38,2	45,5	40,7	37,2	42,6	39,0
Abril	35,7	45,0	38,8	39,5	43,7	40,9	36,1	47,9	40,0	36,3	49,5	40,7	34,1	42,5	36,9	32,5	38,6	34,5
Mayo	38,0	47,3	41,1	39,9	45,0	41,6	37,9	49,6	41,8	39,4	50,5	43,1	36,1	46,1	39,5	36,2	43,4	38,6
Junio	40,8	46,8	42,8	40,3	44,4	41,6	42,5	50,7	45,2	42,9	51,4	45,7	38,4	42,6	39,8	39,3	42,8	40,4
Julio	38,3	46,5	41,0	36,9	40,9	38,2	40,4	49,1	43,3	40,1	51,0	43,7	35,4	45,1	38,7	38,0	43,5	39,8
Agosto	38,4	45,9	40,9	38,0	42,0	39,4	39,2	50,8	43,0	40,6	49,0	43,4	35,3	43,5	38,0	37,7	42,2	39,2
Septiembre	39,0	46,6	41,6	38,3	42,3	39,7	42,4	50,4	45,1	39,6	50,2	43,2	37,4	45,1	40,0	37,5	42,8	39,3
Octubre	38,1	47,5	41,2	36,5	43,3	38,8	41,5	51,3	44,8	41,1	53,2	45,1	35,9	44,5	38,8	33,5	41,7	36,2
Noviembre	37,9	47,9	41,2	36,1	44,6	38,9	40,9	55,5	45,8	42,0	52,8	45,6	34,3	42,0	36,9	34,6	42,9	37,3
Diciembre	43,2	48,2	44,9	40,0	41,0	40,3	45,1	52,4	47,5	46,7	53,9	49,1	41,3	46,1	42,9	41,1	44,2	42,2
<b>2012</b>																		
Enero	40,6	47,8	43,0	40,1	46,9	42,4	43,2	51,9	46,1	43,1	54,4	46,8	37,4	41,4	38,7	38,5	41,4	39,5
Febrero	40,4	49,3	43,4	39,4	46,1	41,7	41,3	54,1	45,6	42,7	55,4	46,9	37,5	43,7	39,6	40,4	44,0	41,6
Marzo	40,4	48,2	43,0	39,5	47,0	42,0	43,7	53,1	46,8	41,9	52,8	45,6	37,3	43,6	39,4	39,3	42,0	40,2
Abril	40,9	49,2	43,6	41,1	48,6	43,6	43,4	54,3	47,1	43,8	54,8	47,4	37,0	44,4	39,4	37,9	40,8	38,8
Mayo	41,5	49,7	44,2	42,3	50,0	44,9	42,0	53,9	46,0	43,1	54,2	46,8	39,5	45,6	41,6	40,0	42,4	40,8
Junio	42,8	49,4	45,0	43,4	49,6	45,4	45,2	53,6	48,0	43,9	52,6	46,8	41,4	47,0	43,2	39,5	42,3	40,5
Julio	41,3	49,9	44,2	42,5	48,1	44,4	42,3	53,2	45,9	43,2	54,7	47,0	38,6	47,3	41,5	39,2	43,0	40,5
Agosto	41,3	48,9	43,8	42,2	49,8	44,7	42,2	49,6	44,7	41,9	52,3	45,4	40,6	46,6	42,6	39,2	44,4	40,9
Septiembre	40,6	48,3	43,2	40,6	49,7	43,6	41,5	53,3	45,4	42,2	49,7	44,7	39,3	45,0	41,2	38,6	43,1	40,1
Octubre	40,3	49,1	43,2	41,3	48,8	43,8	41,2	51,3	44,6	42,2	52,8	45,7	39,6	48,1	42,4	35,9	41,8	37,8
Noviembre	41,7	50,1	44,5	41,7	51,7	45,0	43,8	52,3	46,7	43,5	53,9	47,0	40,1	47,5	42,6	38,7	43,1	40,1
Diciembre	44,4	51,2	46,7	45,1	49,9	46,7	43,8	56,9	48,2	46,7	52,4	48,6	43,0	50,0	45,4	42,2	45,8	43,4

#### 4.6.1 INDICES DE CONFIANZA DEL CONSUMIDOR, CINCO CIUDADES (Cont.)

##### TOTAL CINCO CIUDADES: CUENCA, MACHALA, GUAYAQUIL, QUITO Y AMBATO.

Período	TOTAL CINCO CIUDADES			CUENCA			MACHALA			GUAYAQUIL			QUITO			AMBATO			
	Índice de Situación Presente (1)	Índice de Expectativas (2)	Índice de Confianza del Consumidor (3)	Índice de Situación Presente (1)	Índice de Expectativas (2)	Índice de Confianza del Consumidor (3)	Índice de Situación Presente (1)	Índice de Expectativas (2)	Índice de Confianza del Consumidor (3)	Índice de Situación Presente (1)	Índice de Expectativas (2)	Índice de Confianza del Consumidor (3)	Índice de Situación Presente (1)	Índice de Expectativas (2)	Índice de Confianza del Consumidor (3)	Índice de Situación Presente (1)	Índice de Expectativas (2)	Índice de Confianza del Consumidor (3)	
2013	Enero	43,8	49,5	45,7	43,4	48,1	45,0	44,1	48,6	45,6	46,4	52,3	48,3	40,2	48,1	42,8	44,2	48,9	45,8
	Febrero	43,7	50,7	46,0	46,2	49,7	47,4	45,0	50,5	46,8	44,5	50,6	46,5	40,3	52,0	44,2	43,0	50,1	45,3
	Marzo	44,0	51,7	46,5	46,6	48,2	47,1	46,8	57,2	50,3	44,6	52,1	47,1	40,0	49,2	43,1	42,8	52,0	45,9
	Abril	43,5	50,8	45,9	45,2	50,2	46,9	45,3	50,7	47,1	45,3	49,5	46,7	39,3	52,1	43,6	42,6	52,0	45,8
	Mayo	44,4	51,6	46,8	45,7	50,2	47,2	46,6	51,0	48,0	45,4	50,8	47,2	41,0	53,1	45,0	44,1	53,0	47,1
	Junio	46,1	52,9	48,4	46,4	50,8	47,8	46,7	51,9	48,4	46,4	52,1	48,3	44,0	54,3	47,4	47,5	55,7	50,2
	Julio	44,4	52,4	47,1	44,4	49,5	46,1	46,4	53,1	48,6	45,1	50,7	47,0	43,1	55,6	47,3	42,7	53,4	46,3
	Agosto	42,8	52,4	46,0	44,6	49,3	46,2	42,7	53,3	46,2	44,3	53,3	47,3	41,0	53,7	45,2	40,9	51,5	44,4
	Septiembre	43,3	52,6	46,4	44,8	50,1	46,6	44,2	51,8	46,8	43,6	53,5	46,9	41,6	53,4	45,6	42,4	53,1	46,0
	Octubre	43,5	53,8	46,9	46,5	49,8	47,6	43,8	52,5	46,7	45,6	55,8	49,0	39,7	54,7	44,7	41,6	54,3	45,8
	Noviembre	43,9	53,8	47,2	44,7	51,8	47,1	45,6	52,5	47,9	45,5	56,2	49,1	41,6	52,9	45,4	41,8	54,1	45,9
	Diciembre	46,8	53,5	49,0	46,2	50,1	47,5	49,4	53,8	50,8	49,8	54,0	51,2	42,6	55,1	46,8	45,3	53,2	48,0
2014	Enero	43,4	50,5	45,7	42,5	45,1	43,4	43,2	46,8	44,4	46,3	55,6	49,4	42,6	50,4	45,2	41,2	50,7	44,3
	Febrero	42,4	50,3	45,0	43,1	46,3	44,2	41,4	44,4	42,4	45,9	55,0	48,9	41,5	49,4	44,1	38,8	52,2	43,3
	Marzo	43,0	50,0	45,3	43,4	45,3	44,0	42,1	44,1	42,8	45,9	55,7	49,2	42,3	50,6	45,1	39,8	49,4	43,0
	Abril	42,1	48,8	44,3	40,8	45,2	42,2	40,9	43,8	41,9	45,4	52,8	47,9	42,5	49,2	44,7	38,9	49,4	42,4
	Mayo	42,0	48,8	44,3	41,2	44,9	42,5	39,8	44,2	41,2	45,8	53,3	48,3	40,5	49,2	43,4	40,9	48,9	43,5
	Junio	44,5	49,8	46,2	44,0	47,9	45,3	41,6	46,7	43,3	46,5	50,8	47,9	44,8	50,3	46,6	43,7	51,6	46,3
	Julio	41,5	49,5	44,2	42,7	47,5	44,3	40,6	44,5	41,9	43,4	54,3	47,0	41,3	48,5	43,7	39,0	49,2	42,4
	Agosto	41,8	48,4	44,0	41,1	44,3	42,1	41,5	45,0	42,6	43,7	52,5	46,6	42,1	47,6	43,9	39,5	49,5	42,8
	Septiembre	43,1	49,3	45,2	44,6	45,9	45,0	43,5	46,3	44,4	44,5	53,6	47,6	42,8	47,4	44,3	40,3	50,7	43,8
	Octubre	40,8	49,0	43,5	42,4	47,4	44,0	41,7	44,7	42,7	42,7	54,6	46,6	39,9	46,6	42,1	37,1	48,9	41,0

(1) El Índice de Situación Presente se construye en base a tres preguntas: 1) ¿En relación al mes anterior la situación económica de su hogar es?, 2) ¿En relación al mes anterior el consumo de su hogar en entretenimiento es?, 3) ¿En relación al mes anterior la situación económica del país es? (2) El Índice de Expectativas Futuras se construye en base a tres preguntas: 1) ¿Cómo cree usted que será la situación económica de su hogar en los próximos tres meses?, 2) ¿Cómo cree usted que será el consumo de su hogar en entretenimiento en los próximos tres meses?, 3) ¿Cómo considera que será la situación económica del país durante los próximos 3 meses? (3) En la Encuesta Nacional de Empleo, Desempleo y Subempleo (ENEMDU), realizada por el Instituto Nacional de Estadísticas y Censos, se incluye el cuestionario para el cálculo del Índice de Confianza del Consumidor. La muestra mensual es de aproximadamente 3,800 hogares de las ciudades de Quito, Guayaquil, Ambato, Cuenca y Machala. El Índice de Confianza al Consumidor se construye como un promedio ponderado del Índice de Situación Presente y del Índice de Expectativas. Este índice se encuentra acotado entre 0 y 100 puntos. Al ser un índice, el valor obtenido en sí mismo carece de unidad de medida, pero adquiere relevancia cuando se lo compara con los datos históricos obtenidos, de esta manera se puede establecer si la Confianza del Consumidor aumenta o disminuye.

FUENTE: Banco Central del Ecuador (BCE).









**La Patria ya es de todos!**



**LA REVOLUCIÓN  
CIUDADANA  
Avanzando!**

AV. 10 de Agosto N1-1-511 y Carlos Ibarra  
Plaza Simón Bolívar  
(593) 02-2572-522 EXT. 2021,2022

Castilla Postal  
17-1-50029-C  
**QUITO - ECUADOR**

[www.bce.ec](http://www.bce.ec)