

I. RESERVA INTERNACIONAL DE LIBRE DISPONIBILIDAD

Del 13 al 20 de diciembre de 2013, la *Reserva Internacional de Libre Disponibilidad (RILD)* registró una disminución de USD 679.5 millones; con lo que su saldo alcanzó un valor de USD 4,214.7 millones.

Reserva Internacional de Libre Disponibilidad

saldos en millones de USD

| | Semanas | | | | Variación Semanal Absoluta (3-2) millones de USD |
|---|----------------|----------------|----------------|----------------|---|
| | 1 | 2 | 3 | | |
| | 31-dic-13 | 06-dic-13 | 13-dic-13 | 20-dic-13 | |
| Posición neta en divisas | 3,088.2 | 2,634.4 | 3,616.0 | 2,952.6 | -663.4 |
| <i>Caja en divisas</i> | 360.4 | 719.1 | 748.7 | 560.5 | -188.2 |
| <i>Depósitos netos en bancos e instituciones financieras del exterior</i> | 1,428.7 | 882.0 | 1,368.8 | 500.4 | -868.4 |
| <i>Inversiones dep. plazo y títulos</i> | 1,299.1 | 1,033.2 | 1,498.4 | 1,891.6 | 393.2 |
| Oro | 1,023.5 | 1,047.1 | 1,046.2 | 1,015.3 | -30.9 |
| DEGs | 27.9 | 27.9 | 27.9 | 27.8 | -0.1 |
| Posición de reserva en FMI | 43.9 | 43.9 | 43.9 | 43.8 | -0.1 |
| Posición con ALADI | 0.3 | -9.0 | -0.8 | -0.4 | 0.4 |
| Posición SUCRE | 176.7 | 152.9 | 161.1 | 175.7 | 14.6 |
| RESERVA INTERNACIONAL DE LIBRE DISPONIBILIDAD | 4,360.5 | 3,897.1 | 4,894.2 | 4,214.7 | -679.5 |

PRINCIPALES FACTORES DE LA VARIACIÓN DE LA RILD

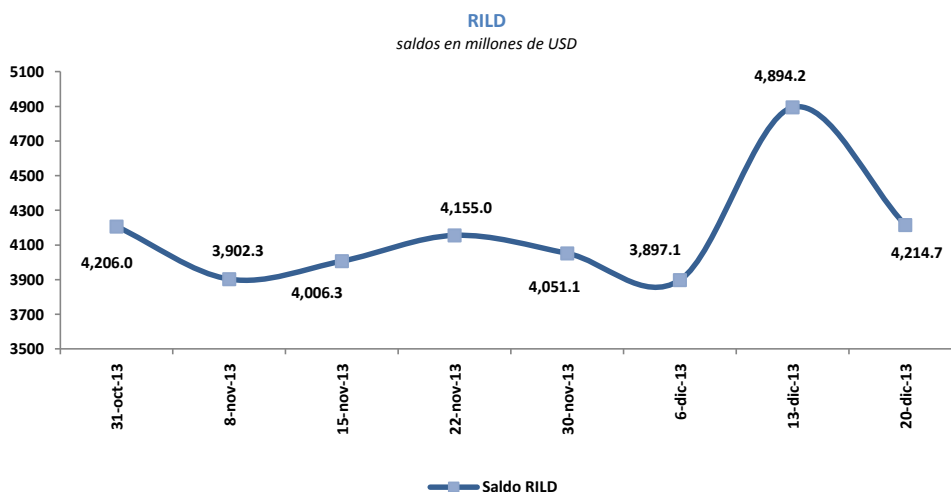

Variación semanal en millones de USD

| | 13-dic-13 | 20-dic-13 |
|----------------------|-----------|-----------|
| Dep. Gob. Central | -108.6 | -224.4 |
| Dep. IESS | -198.8 | -96.8 |
| Dep. Sis. Financiero | 572.5 | 48.5 |
| Dep. Gob. Locales | 93.4 | -72.2 |
| Dep. Emp. Públicas | 451.7 | -351.5 |
| Títulos TBC | - | - |
| OTROS | 186.9 | 16.9 |
| | 997.1 | -679.5 |

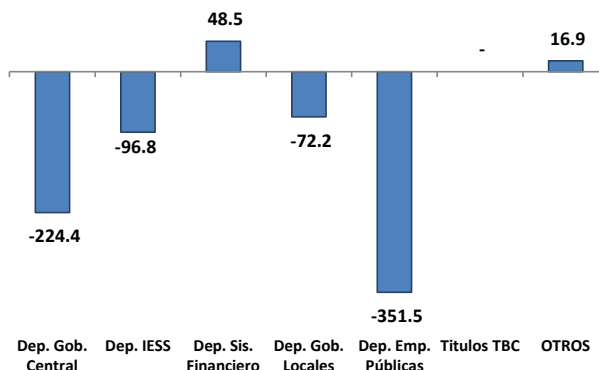

El saldo de los activos externos netos del BCE al 20 de diciembre de 2013, fue de USD 5,735.0 millones, mientras que el saldo de los pasivos monetarios y otras obligaciones fue de USD 6,235.5 millones.

Panorama del Banco Central del Ecuador

saldos en millones de USD

| | Semanas | | | Variación Semanal Absoluta (3-2) |
|---|-----------|-----------|-----------|----------------------------------|
| | 1 | 2 | 3 | |
| | 06-dic-13 | 13-dic-13 | 20-dic-13 | millones de USD |
| Activos Externos Netos | 5,668.7 | 6,508.1 | 5,735.0 | (773.1) |
| Activos Internos Netos | -176.8 | 102.6 | 500.5 | 397.9 |
| Crédito interno | 618.9 | 897.7 | 1,262.6 | 364.9 |
| <i>Crédito neto al gobierno central</i> | -1,314.4 | -1,209.8 | -986.2 | 223.5 |
| <i>Crédito a los gobiernos provinciales y locales</i> | 1.7 | 1.7 | 1.7 | - |
| <i>Crédito neto fondos seguridad social</i> | -839.0 | -640.2 | -543.4 | 96.8 |
| <i>Crédito al sistema financiero</i> | 2,743.7 | 2,719.1 | 2,764.0 | 44.9 |
| <i>Crédito al sector privado</i> | 26.9 | 26.9 | 26.6 | (0.3) |
| Pasivos Monetarios y Otras obligaciones | 5,491.9 | 6,610.8 | 6,235.5 | (375.3) |
| Pasivos Monetarios | 3,581.0 | 4,153.9 | 4,202.9 | 49.1 |
| Otras Obligaciones del BCE² | 1,910.9 | 2,456.9 | 2,032.5 | (424.3) |

Activos Externos Netos

saldos en millones de USD

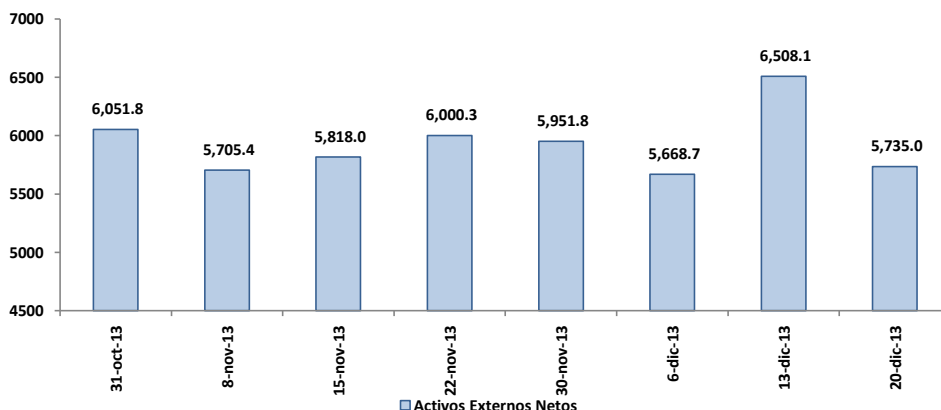

Pasivos Monetarios y Otras Obligaciones

saldos en millones de USD

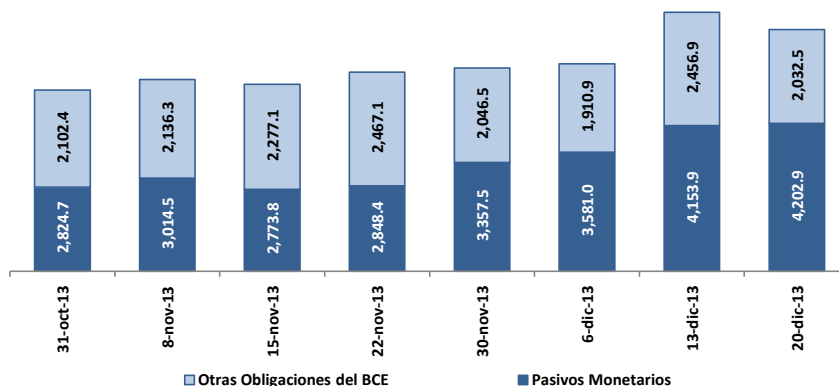

1. El Panorama del BCE es una presentación analítica que resume la relación entre los pasivos monetarios y los activos internos y externos que respaldan esos pasivos; por tanto la estructura del panorama se basa en las funciones que desempeña el BCE como tenedor de reservas internacionales, agente financiero y depositario del gobierno; y de banco del sistema financiero.

2. Las otras obligaciones del BCE están compuestas por los bonos de estabilización, los títulos TBC, depósitos monetarios y las cuentas por pagar.

saldos en millones de USD

| | Semanas | | | Variación Semanal Absoluta (3-2) |
|--|-----------------|-----------------|-----------------|-------------------------------------|
| | 1 | 2 | 3 | |
| | 30-nov-13 | 06-dic-13 | 13-dic-13 | millones de USD |
| ACTIVOS EXTERNOS NETOS | 5,200.7 | 5,095.3 | 5,272.2 | 176.9 |
| Activos Externos | 6,023.5 | 5,676.6 | 5,848.5 | 171.9 |
| Pasivos Externos | 822.7 | 581.3 | 576.3 | -5.1 |
| ACTIVOS INTERNOS NETOS | 20,957.5 | 21,193.3 | 21,809.0 | 615.8 |
| Crédito interno | 25,379.5 | 25,503.0 | 25,586.8 | 83.9 |
| <i>Crédito neto al gobierno central</i> | 270.1 | 342.8 | 272.5 | -70.3 |
| <i>Depósitos fondos seguridad social</i> | -230.6 | -226.5 | -188.5 | 38.0 |
| <i>Crédito sociedades públicas no finan.</i> | 0.8 | 0.8 | 0.8 | - |
| <i>Crédito gobiernos provinciales y locales</i> | 16.8 | 16.7 | 16.6 | -0.1 |
| <i>Crédito neto otras sociedades financieras</i> | 182.4 | 448.6 | 471.1 | 22.4 |
| <i>Crédito neto entidades off-shore</i> | 2.6 | 25.9 | -3.7 | -29.6 |
| <i>Crédito al sector privado (emp. y hog.)</i> | 25,137.4 | 24,894.7 | 25,018.0 | 123.3 |
| Posición neta con el BCE | 2,050.3 | 2,349.7 | 2,597.3 | 247.6 |
| Otros activos netos no clasificados | -6,472.3 | -6,659.4 | -6,375.1 | 284.3 |
| PASIVOS FINANCIEROS | 26,158.4 | 26,288.6 | 27,081.4 | 792.8 |
| Pasivos monetarios | 26,158.4 | 26,288.6 | 27,081.4 | 792.8 |
| Depósitos a la vista | 8,024.2 | 7,935.3 | 8,230.0 | 294.7 |
| <i>Sociedades públicas no financieras</i> | 14.9 | 17.5 | 13.8 | -3.6 |
| <i>Gobiernos estatales y provinciales</i> | 29.3 | 25.1 | 32.6 | 7.5 |
| <i>Otras sociedades no financieras</i> | 4,982.6 | 4,936.1 | 4,984.6 | 48.4 |
| <i>Otros sectores residentes</i> | 2,997.4 | 2,956.6 | 3,199.0 | 242.4 |
| Cuasidinero | 18,134.2 | 18,353.3 | 18,851.5 | 498.2 |
| <i>Depósitos de ahorro</i> | 8,249.6 | 8,263.4 | 8,821.9 | 558.5 |
| <i>Depósitos a plazo fijo</i> | 8,935.4 | 8,899.1 | 8,830.9 | -68.2 |
| <i>Depósitos restringidos</i> | 723.4 | 725.8 | 736.5 | 10.7 |
| <i>Operaciones de reporto</i> | 24.5 | 237.6 | 246.4 | 8.8 |
| <i>Otros depósitos</i> | 201.3 | 227.4 | 215.7 | -11.6 |
| Instrumentos financieros | - | - | - | - |

INDICADORES DE CRÉDITO Y CAPTACIONES DE LAS OSD

Cartera y captaciones del sector privado

saldos en millones de USD

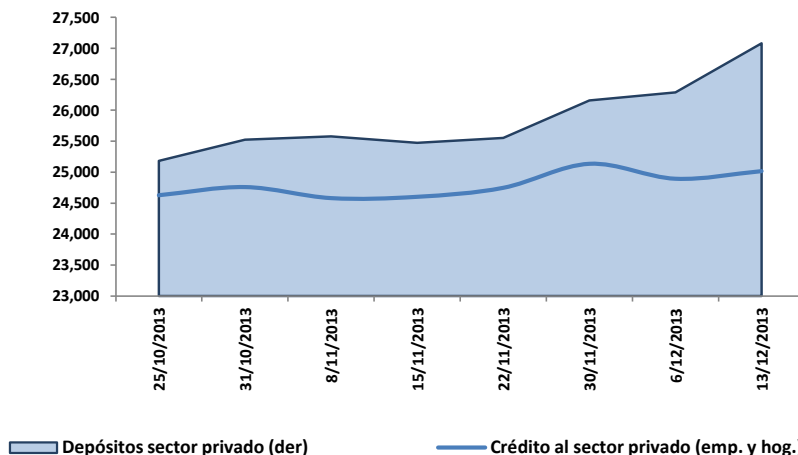

3. El Panorama de las (OSD) es un estado analítico que indica la relación existente entre los activos externos e internos y los pasivos financieros de este tipo de instituciones con los distintos sectores de la economía. Las OSD se caracterizan por conceder crédito, recibir depósitos a la vista o cualquier tipo de depósitos de menor liquidez como los de ahorro y plazo y además son creadoras de dinero. Comprenden los bancos privados, el BNF, sociedades financieras, mutualistas, cooperativas, tarjetas de crédito, entre otros.

Variación semanal de Colocaciones y Captaciones del Panorama de las OSD

saldos en millones de USD

Depósitos a la vista

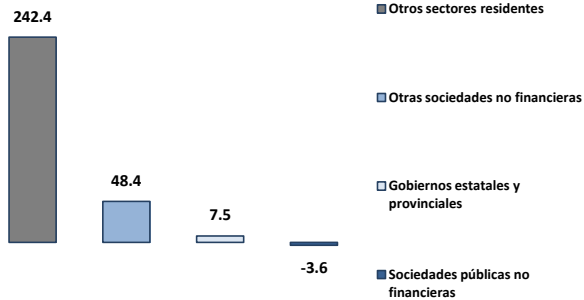

Cuasidinero

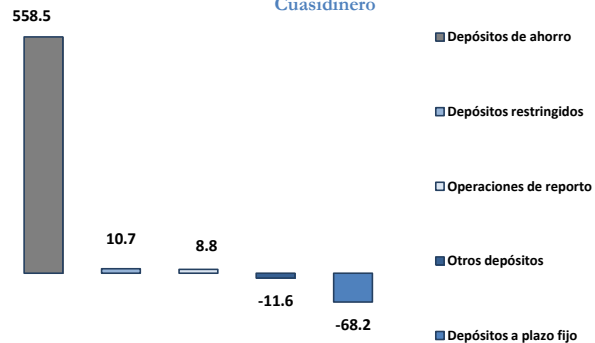

Crédito Interno Neto

