



BANCO CENTRAL DEL ECUADOR

# ***Evolución de la Balanza Comercial Enero - Agosto 2012***

OCTUBRE 2012

Dirección de Estadística Económica



## Contenido

- ▶ I. BALANZA COMERCIAL
  - Petrolera
  - No petrolera
- ▶ II. EXPORTACIONES
  - Petroleras
  - No petroleras
- ▶ III. IMPORTACIONES
  - Por uso o destino económico





# I. BALANZA COMERCIAL





La Balanza Comercial, durante el período enero – agosto de 2012, registró un saldo favorable de *USD 4.6 millones*, este resultado representó una disminución en el superávit comercial de 96.8%, si se compara con el superávit del mismo período en el año 2011, que fue de USD 146.9 millones.

**BALANZA COMERCIAL \****Toneladas métricas y valor USD FOB (en miles)*

|                                      | Ene-Ago 2009         |                  |                   | Ene-Ago 2010         |                   |                   | Ene-Ago 2011         |                   |                   | Ene-Ago 2012         |                   |                   | Variación 2012 - 2011 |               |             |
|--------------------------------------|----------------------|------------------|-------------------|----------------------|-------------------|-------------------|----------------------|-------------------|-------------------|----------------------|-------------------|-------------------|-----------------------|---------------|-------------|
|                                      | a                    | b                | b/a               | a                    | b                 | b/a               | a                    | b                 | b/a               | a                    | b                 | b/a               | Valor                 | Valor         | Valor       |
|                                      | Valor USD<br>Volumen | Valor<br>FOB     | Valor<br>unitario | Valor USD<br>Volumen | Valor<br>FOB      | Valor<br>unitario | Valor USD<br>Volumen | Valor<br>FOB      | Valor<br>unitario | Valor USD<br>Volumen | Valor<br>FOB      | Valor<br>unitario | USD                   | FOB           | unitario    |
| Exportaciones totales                | <b>18,491</b>        | <b>8,563,912</b> | <b>463</b>        | <b>17,532</b>        | <b>11,268,568</b> | <b>643</b>        | <b>18,550</b>        | <b>14,794,274</b> | <b>798</b>        | <b>18,910</b>        | <b>16,055,180</b> | <b>849</b>        | <b>1.9%</b>           | <b>8.5%</b>   | <b>6.5%</b> |
| <i>Petroleras **</i>                 | 91,179               | 4,129,302        | 45                | 88,400               | 6,131,644         | 69                | 92,533               | 8,650,723         | 93                | 96,433               | 9,562,108         | 99                | 4.2%                  | 10.5%         | 6.1%        |
| <i>No petroleras</i>                 | 5,828                | 4,434,610        | 761               | 5,233                | 5,136,924         | 982               | 5,691                | 6,143,551         | 1,080             | 5,505                | 6,493,071         | 1,179             | -3.3%                 | 5.7%          | 9.3%        |
| Importaciones totales                | <b>7,221</b>         | <b>8,852,045</b> | <b>1,226</b>      | <b>9,069</b>         | <b>12,473,852</b> | <b>1,375</b>      | <b>9,191</b>         | <b>14,647,335</b> | <b>1,594</b>      | <b>9,513</b>         | <b>16,050,531</b> | <b>1,687</b>      | <b>3.5%</b>           | <b>9.6%</b>   | <b>5.9%</b> |
| <i>Bienes de consumo</i>             | 592                  | 1,937,811        | 3,276             | 694                  | 2,576,013         | 3,711             | 798                  | 3,073,638         | 3,852             | 769                  | 3,289,659         | 4,276             | -3.6%                 | 7.0%          | 11.0%       |
| <i>Materias primas</i>               | 3,786                | 3,012,352        | 796               | 4,302                | 3,878,922         | 902               | 4,703                | 4,618,189         | 982               | 4,964                | 4,855,511         | 978               | 5.6%                  | 5.1%          | -0.4%       |
| <i>Bienes de capital</i>             | 262                  | 2,580,126        | 9,840             | 316                  | 3,176,662         | 10,038            | 334                  | 3,631,825         | 10,862            | 379                  | 4,412,605         | 11,637            | 13.4%                 | 21.5%         | 7.1%        |
| <i>Combustibles y Lubricantes</i>    | 2,577                | 1,278,563        | 496               | 3,748                | 2,661,953         | 710               | 3,352                | 3,260,594         | 973               | 3,397                | 3,459,440         | 1,018             | 1.3%                  | 6.1%          | 4.7%        |
| <i>Diversos</i>                      | 5                    | 22,626           | 4,936             | 8                    | 50,697            | 6,305             | 3                    | 24,924            | 8,112             | 3                    | 28,957            | 9,763             | -3.5%                 | 16.2%         | 20.3%       |
| <i>Ajustes ***</i>                   |                      | 20,567           |                   |                      | 129,605           |                   |                      | 38,165            |                   |                      | 4,360             |                   |                       | -88.6%        |             |
| Balanza Comercial - Total            |                      | <b>-288,133</b>  |                   |                      | <b>-1,205,284</b> |                   |                      | <b>146,939</b>    |                   |                      | <b>4,648</b>      |                   |                       | <b>-96.8%</b> |             |
| <i>Bal. Comercial - Petrolera</i>    |                      | 2,850,739        |                   |                      | 3,469,691         |                   |                      | 5,390,129         |                   |                      | 6,102,668         |                   |                       | 13.2%         |             |
| <i>Bal. Comercial - No petrolera</i> |                      | -3,138,872       |                   |                      | -4,674,975        |                   |                      | -5,243,190        |                   |                      | -6,098,020        |                   |                       | -16.3%        |             |

\* Las cifras son provisionales; su reproceso se realiza conforme a la recepción de documentos fuente de las operaciones de comercio exterior. A partir de 2011, y en el marco de la Ley Reformatoria a la Ley de Hidrocarburos, publicada en el Suplemento del Registro Oficial No. 244 de julio 27 de 2010, en las estadísticas de las exportaciones de petróleo crudo, se incluye a la Secretaría de Hidrocarburos (SH), del Ministerio de Recursos Naturales no Renovables del Ecuador (MRNRR), como nueva fuente de información. Esta entidad es la responsable de proveer información sobre las distintas modalidades de pago, que por concepto de tarifa, reciben las compañías petroleras privadas que operan en el Ecuador, bajo la modalidad contractual de prestación de servicios. Para fines de este cuadro, se incluye el

\*\* Volumen en miles de barriles

\*\*\* Otras importaciones no regularizadas en el SENA

Fuente: Banco Central del Ecuador, SENA, SHE, EP Petroecuador.



La *Balanza Comercial Petrolera*, durante los ocho meses transcurridos del año 2012 presentó un saldo favorable de USD 6,102.7 millones, es decir, 13.2% más que el superávit comercial obtenido en el período enero – agosto de 2011 que fue de USD 5,390.1 millones. En el período analizado las importaciones de *Combustibles y Lubricantes* aumentaron en volumen (1.3%), mientras que en valor FOB crecieron en 6.1%.

El déficit de la *Balanza Comercial no Petrolera*, entre enero y agosto de 2012, registró un aumento de 16.3% respecto al obtenido en el mismo período de 2011, al pasar de USD -5,243.2 millones a USD -6,298 millones; este comportamiento responde al crecimiento en el valor FOB, de las importaciones de: *Bienes de Capital* (21.5%), *Bienes de Consumo* (7%); y, *Materias Primas* (5.1%).

### BALANZA COMERCIAL (\*)

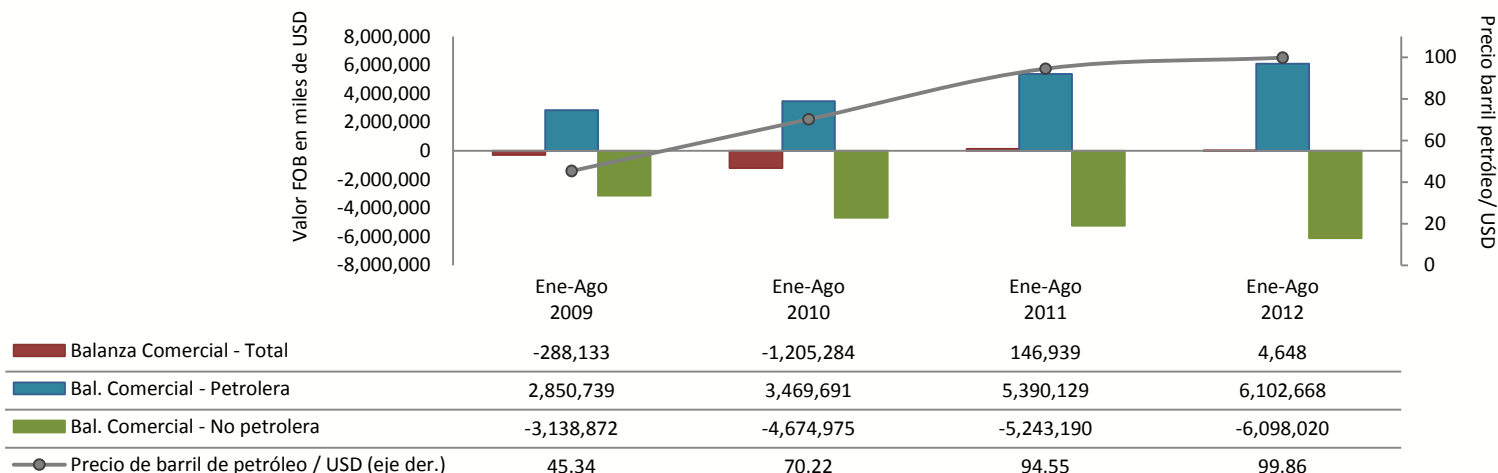

(\*) A partir de 2011, y en el marco de la Ley Reformatoria a la Ley de Hidrocarburos, publicada en el Suplemento del Registro Oficial No. 244 de julio 27 de 2010, en las estadísticas de las exportaciones de petróleo crudo, se incluye a la Secretaría de Hidrocarburos (SH), del Ministerio de Recursos Naturales no Renovables del Ecuador (MRNRR), como nueva fuente de información. Esta entidad es la responsable de proveer información sobre las distintas modalidades de pago, que por concepto de tarifa, reciben las compañías petroleras privadas que operan en el Ecuador, bajo la modalidad contractual de prestación de servicios. Para fines de este gráfico, se incluye el pago en especie destinado a la exportación.

Fuente: Banco Central del Ecuador, SENA, SHE, EP Petroecuador.



## II. EXPORTACIONES







|  | Ene-Ago 2009  |                  |                |               | Ene-Ago 2010  |                   |                |               | Ene-Ago 2011  |                   |                |               | Ene-Ago 2012  |                   |                |               | Variación 2012 - 2011 |                |                |
|--|---------------|------------------|----------------|---------------|---------------|-------------------|----------------|---------------|---------------|-------------------|----------------|---------------|---------------|-------------------|----------------|---------------|-----------------------|----------------|----------------|
|  | a             | b                | b/a            | Partic. en    | a             | b                 | b/a            | Partic. en    | a             | b                 | b/a            | Partic. en    | a             | b                 | b/a            | Partic. en    | Volumen               | FOB            | unitario       |
|  | Vol.          | Valor USD        | Valor unitario | valor         | Vol.          | Valor USD         | Valor unitario | valor         | Vol.          | Valor USD         | Valor unitario | valor         | Vol.          | Valor USD         | Valor unitario | valor         |                       |                |                |
| <b>Exportaciones Totales (eje der.)</b>                | <b>18,491</b> | <b>8,563,912</b> | <b>463</b>     | <b>100.0%</b> | <b>17,532</b> | <b>11,268,568</b> | <b>643</b>     | <b>100.0%</b> | <b>18,550</b> | <b>14,794,274</b> | <b>798</b>     | <b>100.0%</b> | <b>18,910</b> | <b>16,055,180</b> | <b>849</b>     | <b>100.0%</b> | <b>4.2%</b>           | <b>10.5%</b>   | <b>6.1%</b>    |
| <b>Petroleras **</b>                                   | <b>91,179</b> | <b>4,129,302</b> | <b>45.3</b>    | <b>100.0%</b> | <b>88,400</b> | <b>6,131,644</b>  | <b>69.4</b>    | <b>100.0%</b> | <b>92,533</b> | <b>8,650,723</b>  | <b>93.5</b>    | <b>100.0%</b> | <b>96,433</b> | <b>9,562,108</b>  | <b>99.2</b>    | <b>100.0%</b> | <b>4.2%</b>           | <b>10.5%</b>   | <b>6.1%</b>    |
| <b>Crudo</b>   | <b>81,195</b> | <b>3,681,167</b> | <b>45.3</b>    | <b>89.1%</b>  | <b>81,195</b> | <b>5,701,691</b>  | <b>70.2</b>    | <b>93.0%</b>  | <b>83,319</b> | <b>7,878,011</b>  | <b>94.6</b>    | <b>91.1%</b>  | <b>87,301</b> | <b>8,717,695</b>  | <b>99.9</b>    | <b>91.2%</b>  | <b>4.8%</b>           | <b>10.7%</b>   | <b>5.6%</b>    |
| <b>EP Petroecuador</b>                                 | <b>55,520</b> | <b>2,562,134</b> | <b>46.1</b>    | <b>62.0%</b>  | <b>60,401</b> | <b>4,256,846</b>  | <b>70.5</b>    | <b>69.4%</b>  | <b>73,431</b> | <b>6,998,231</b>  | <b>95.3</b>    | <b>80.9%</b>  | <b>76,646</b> | <b>7,679,365</b>  | <b>100.2</b>   | <b>80.3%</b>  | <b>4.4%</b>           | <b>9.7%</b>    | <b>5.1%</b>    |
| Crudo Oriente  | 41,285        | 1,960,455        | 47.5           | 47.5%         | 46,796        | 3,323,165         | 71.0           | 54.2%         | 48,952        | 4,720,998         | 96.4           | 54.6%         | 51,742        | 5,225,093         | 101.0          | 54.6%         | 5.7%                  | 10.7%          | 4.7%           |
| Crudo Napo   | 14,235        | 601,679          | 42.3           | 14.6%         | 13,605        | 933,681           | 68.6           | 15.2%         | 24,479        | 2,277,233         | 93.0           | 26.3%         | 24,904        | 2,454,272         | 98.5           | 25.7%         | 1.7%                  | 7.8%           | 5.9%           |
| <b>SH Tarifa Cías.Privadas Prestación Servicio ***</b> |               |                  |                |               | -             | -                 | -              | -             | <b>9,487</b>  | <b>843,464</b>    | <b>88.9</b>    | <b>9.8%</b>   | <b>10,654</b> | <b>1,038,330</b>  | <b>97.5</b>    | <b>10.9%</b>  | <b>12.3%</b>          | <b>23.1%</b>   | <b>9.6%</b>    |
| <b>Compañías privadas Ctto. Participación</b>          | <b>25,674</b> | <b>1,119,033</b> | <b>43.6</b>    | <b>27.1%</b>  | <b>20,794</b> | <b>1,444,846</b>  | <b>69.5</b>    | <b>23.6%</b>  | <b>401</b>    | <b>36,316</b>     | <b>90.6</b>    | <b>0.4%</b>   | -             | -                 | -              | -             | <b>-100.0%</b>        | <b>-100.0%</b> | <b>-100.0%</b> |
| <b>Derivados</b>                                       | <b>9,984</b>  | <b>448,135</b>   | <b>44.9</b>    | <b>10.9%</b>  | <b>7,205</b>  | <b>429,953</b>    | <b>59.7</b>    | <b>7.0%</b>   | <b>9,213</b>  | <b>772,712</b>    | <b>83.9</b>    | <b>8.9%</b>   | <b>9,132</b>  | <b>844,413</b>    | <b>92.5</b>    | <b>8.8%</b>   | <b>-0.9%</b>          | <b>9.3%</b>    | <b>10.3%</b>   |
| <b>No Petroleras</b>                                   | <b>5,828</b>  | <b>4,434,610</b> | <b>761</b>     | <b>100.0%</b> | <b>5,233</b>  | <b>5,136,924</b>  | <b>982</b>     | <b>100.0%</b> | <b>5,691</b>  | <b>6,143,551</b>  | <b>1,080</b>   | <b>100.0%</b> | <b>5,505</b>  | <b>6,493,071</b>  | <b>1,179</b>   | <b>100.0%</b> | <b>-3.3%</b>          | <b>5.7%</b>    | <b>9.3%</b>    |
| <b>Tradicional</b>                                     | <b>4,056</b>  | <b>2,175,266</b> | <b>536</b>     | <b>49.1%</b>  | <b>3,863</b>  | <b>2,476,784</b>  | <b>641</b>     | <b>48.2%</b>  | <b>4,150</b>  | <b>2,957,667</b>  | <b>713</b>     | <b>48.1%</b>  | <b>3,918</b>  | <b>2,957,356</b>  | <b>755</b>     | <b>45.5%</b>  | <b>-5.6%</b>          | <b>0.0%</b>    | <b>5.9%</b>    |
| Banano y Plátano                                       | 3,803         | 1,288,667        | 339            | 29.1%         | 3,602         | 1,405,416         | 390            | 27.4%         | 3,851         | 1,527,565         | 397            | 24.9%         | 3,583         | 1,434,525         | 400            | 22.1%         | -7.0%                 | -6.1%          | 0.9%           |
| Camarón  | 90            | 441,042          | 4,905          | 9.9%          | 99            | 535,619           | 5,399          | 10.4%         | 123           | 774,075           | 6,304          | 12.6%         | 143           | 871,096           | 6,101          | 13.4%         | 16.3%                 | 12.5%          | -3.2%          |
| Cacao y elaborados                                     | 79            | 205,991          | 2,599          | 4.6%          | 86            | 273,056           | 3,173          | 5.3%          | 96            | 336,455           | 3,495          | 5.5%          | 101           | 263,472           | 2,617          | 4.1%          | 4.6%                  | -21.7%         | -25.1%         |
| Atún y pescado   | 60            | 159,724          | 2,683          | 3.6%          | 54            | 168,465           | 3,145          | 3.3%          | 46            | 166,646           | 3,625          | 2.7%          | 57            | 223,315           | 3,897          | 3.4%          | 24.6%                 | 34.0%          | 7.5%           |
| Café y elaborados                                      | 24            | 79,841           | 3,291          | 1.8%          | 23            | 94,229            | 4,156          | 1.8%          | 34            | 152,925           | 4,472          | 2.5%          | 34            | 164,948           | 4,879          | 2.5%          | -1.1%                 | 7.9%           | 9.1%           |
| <b>No Tradicional</b>                                  | <b>1,773</b>  | <b>2,259,343</b> | <b>1,275</b>   | <b>50.9%</b>  | <b>1,370</b>  | <b>2,660,140</b>  | <b>1,941</b>   | <b>51.8%</b>  | <b>1,541</b>  | <b>3,185,885</b>  | <b>2,068</b>   | <b>51.9%</b>  | <b>1,588</b>  | <b>3,535,716</b>  | <b>2,227</b>   | <b>54.5%</b>  | <b>3.0%</b>           | <b>11.0%</b>   | <b>7.7%</b>    |
| Enlatados de pescado                                   | 122           | 430,119          | 3,529          | 9.7%          | 116           | 393,929           | 3,402          | 7.7%          | 141           | 564,694           | 4,012          | 9.2%          | 149           | 696,279           | 4,675          | 10.7%         | 5.8%                  | 23.3%          | 16.5%          |
| Flores Naturales                                       | 66            | 367,446          | 5,541          | 8.3%          | 71            | 404,787           | 5,724          | 7.9%          | 78            | 459,209           | 5,888          | 7.5%          | 82            | 510,407           | 6,242          | 7.9%          | 4.8%                  | 11.1%          | 6.0%           |
| Extractos y aceites vegetales                          | 157           | 139,136          | 884            | 3.1%          | 141           | 138,247           | 981            | 2.7%          | 199           | 264,473           | 1,331          | 4.3%          | 217           | 254,085           | 1,169          | 3.9%          | 9.4%                  | -3.9%          | -12.2%         |
| Productos mineros                                      | 424           | 40,639           | 96             | 0.9%          | 32            | 53,509            | 1,654          | 1.0%          | 21            | 105,102           | 5,063          | 1.7%          | 26            | 253,768           | 9,797          | 3.9%          | 24.8%                 | 141.4%         | 93.5%          |
| Otras Manufacturas de metal                            | 45            | 167,460          | 3,696          | 3.8%          | 68            | 213,522           | 3,139          | 4.2%          | 58            | 196,439           | 3,379          | 3.2%          | 65            | 245,680           | 3,773          | 3.8%          | 12.0%                 | 25.1%          | 11.7%          |
| Vehículos  | 34            | 172,618          | 5,043          | 3.9%          | 16            | 195,761           | 12,414         | 3.8%          | 20            | 235,484           | 12,050         | 3.8%          | 22            | 241,007           | 11,101         | 3.7%          | 11.1%                 | 2.3%           | -7.9%          |
| Químicos y fármacos                                    | 36            | 80,596           | 2,265          | 1.8%          | 41            | 124,387           | 3,031          | 2.4%          | 36            | 123,869           | 3,402          | 2.0%          | 47            | 188,222           | 3,970          | 2.9%          | 30.2%                 | 52.0%          | 16.7%          |
| Manuf.de cuero, plástico y caucho                      | 29            | 90,945           | 3,145          | 2.1%          | 32            | 101,819           | 3,160          | 2.0%          | 38            | 137,401           | 3,620          | 2.2%          | 39            | 135,445           | 3,501          | 2.1%          | 1.9%                  | -1.4%          | -3.3%          |
| Madera   | 185           | 62,128           | 336            | 1.4%          | 201           | 82,812            | 412            | 1.6%          | 148           | 102,775           | 695            | 1.7%          | 157           | 103,504           | 658            | 1.6%          | 6.3%                  | 0.7%           | -5.2%          |
| Jugos y conservas de frutas                            | 76            | 114,785          | 1,505          | 2.6%          | 93            | 128,425           | 1,380          | 2.5%          | 53            | 115,381           | 2,184          | 1.9%          | 41            | 86,474            | 2,112          | 1.3%          | -22.5%                | -25.1%         | -3.3%          |
| Otras manuf.textiles                                   | 10            | 101,357          | 10,098         | 2.3%          | 12            | 118,064           | 9,529          | 2.3%          | 15            | 110,957           | 7,383          | 1.8%          | 17            | 76,881            | 4,473          | 1.2%          | 14.4%                 | -30.7%         | -39.4%         |
| Harina de pescado                                      | 60            | 50,270           | 838            | 1.1%          | 56            | 71,773            | 1,285          | 1.4%          | 64            | 90,868            | 1,424          | 1.5%          | 60            | 68,309            | 1,147          | 1.1%          | -6.7%                 | -24.8%         | -19.4%         |
| Elaborados de banano                                   | 24            | 24,241           | 1,010          | 0.5%          | 27            | 26,766            | 993            | 0.5%          | 82            | 55,342            | 672            | 0.9%          | 85            | 60,442            | 711            | 0.9%          | 3.3%                  | 9.2%           | 5.7%           |
| Maderas terciadas y prensadas                          | 34            | 26,813           | 781            | 0.6%          | 43            | 32,260            | 754            | 0.6%          | 79            | 33,330            | 423            | 0.5%          | 133           | 44,538            | 335            | 0.7%          | 68.5%                 | 33.6%          | -20.7%         |
| Manuf. de papel y cartón                               | 24            | 20,494           | 850            | 0.5%          | 28            | 29,057            | 1,052          | 0.6%          | 29            | 35,454            | 1,231          | 0.6%          | 36            | 39,186            | 1,085          | 0.6%          | 25.4%                 | 10.5%          | -11.9%         |
| Tabaco en rama   | 3             | 28,419           | 10,007         | 0.6%          | 3             | 26,447            | 9,856          | 0.5%          | 3             | 30,245            | 9,484          | 0.5%          | 3             | 32,163            | 9,400          | 0.5%          | 7.3%                  | 6.3%           | -0.9%          |
| Fruta  | 88            | 34,023           | 388            | 0.8%          | 78            | 31,916            | 408            | 0.6%          | 104           | 36,672            | 352            | 0.6%          | 86            | 31,892            | 371            | 0.5%          | -17.5%                | -13.0%         | 5.5%           |
| Otros elaborados del mar                               | 12            | 10,910           | 934            | 0.2%          | 13            | 15,137            | 1,167          | 0.3%          | 9             | 14,996            | 1,708          | 0.2%          | 13            | 21,267            | 1,615          | 0.3%          | 50.0%                 | 41.8%          | -5.5%          |
| Prendas de vestir de fibras textiles                   | 1             | 13,810           | 9,735          | 0.3%          | 1             | 13,704            | 9,915          | 0.3%          | 2             | 17,628            | 11,038         | 0.3%          | 1             | 15,120            | 13,815         | 0.2%          | -31.5%                | -14.2%         | 25.2%          |
| Abacá  | 7             | 8,731            | 1,290          | 0.2%          | 8             | 8,988             | 1,188          | 0.2%          | 6             | 7,980             | 1,273          | 0.1%          | 8             | 11,578            | 1,541          | 0.2%          | 19.8%                 | 45.1%          | 21.1%          |
| Otros  | 335           | 274,402          | 820            | 6.2%          | 291           | 448,832           | 1,542          | 8.7%          | 357           | 447,587           | 1,254          | 7.3%          | 301           | 419,466           | 1,395          | 6.5%          | -15.8%                | -6.3%          | 11.3%          |

\* Las cifras son provisionales; su reproceso se realiza conforme a la recepción de documentos fuente de las operaciones de comercio exterior.

\*\* Volumen en miles de barriles

\*\*\* A partir de 2011, y en el marco de la Ley Reformativa a la Ley de Hidrocarburos, publicada en el Suplemento del Registro Oficial No. 244 de julio 27 de 2010, en las estadísticas de las exportaciones de petróleo crudo, se incluye a la Secretaría de Hidrocarburos (SH), del Ministerio de Recursos Naturales no Renovables del Ecuador (MRNNR), como nueva fuente de información. Esta entidad es la responsable de proveer información sobre las distintas modalidades de pago, que por concepto de tarifa, reciben las compañías petroleras privadas que operan en el Ecuador, bajo la modalidad contractual de prestación de servicios. Para fines de este cuadro, se incluye el pago en especie destinado a la exportación.



Las exportaciones totales en valor FOB, entre los meses de enero a agosto de 2012, alcanzaron USD 16,055.2 millones, monto que representa un aumento de 8.5% con relación a las ventas externas registradas en los ocho primeros meses del año 2011, que fueron de USD 14,794.3 millones.

El aumento en los precios del barril de petróleo crudo y sus derivados en 6.1%, dio como resultado un incremento en el valor FOB de las exportaciones petroleras de 10.5%, al pasar de USD 8,650.7 millones en enero – agosto de 2011 a USD 9,562.1 millones en el mismo período del año 2012. En volumen, estas exportaciones aumentaron en 4.2%.

### EXPORTACIONES PETROLERAS Y NO PETROLERAS (\*) Enero - Agosto 2012

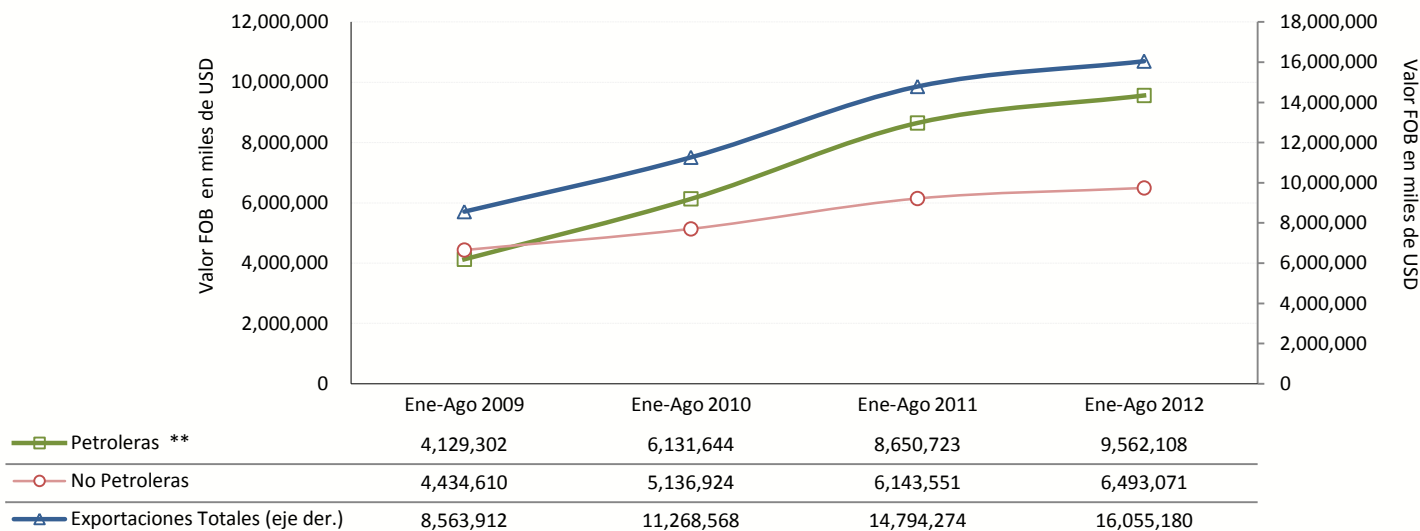

(\*) A partir de 2011, y en el marco de la Ley Reformativa a la Ley de Hidrocarburos, publicada en el Suplemento del Registro Oficial No. 244 de julio 27 de 2010, en las estadísticas de las exportaciones de petróleo crudo, se incluye a la Secretaría de Hidrocarburos (SH), del Ministerio de Recursos Naturales no Renovables del Ecuador (MRNNR), como nueva fuente de información. Esta entidad es la responsable de proveer información sobre las distintas modalidades de pago, que por concepto de tarifa, reciben las compañías petroleras privadas que operan en el Ecuador, bajo la modalidad contractual de prestación de servicios. Para fines de este gráfico, se incluye el pago en especie destinado a la exportación.



**EXPORTACIONES PETROLERAS***Barriles y valor USD FOB (en miles)*

| Enero - Agosto 2012                        |               |         |                  |            |              |              |
|--|---------------|---------|------------------|------------|--------------|--------------|
|  | Participación |         |                  |            |              |              |
|  | Barriles      | % part. | Valor USD FOB    | precio bl. | Vol.         | Valor        |
|  | <b>96,433</b> | 100.0%  | <b>9,562,108</b> | 99.2       | 100.0%       | 100.0%       |
| <b>Crudo</b>                               | <b>87,301</b> |         | <b>8,717,695</b> | 99.9       | <b>90.5%</b> | <b>91.2%</b> |
| EP Petroecuador                            | 76,646        | 87.8%   | 7,679,365        | 100.2      | 79.5%        | 80.3%        |
| Crudo Oriente                              | 51,742        |         | 5,225,093        |            | 53.7%        | 54.6%        |
| Crudo Napo                                 | 24,904        |         | 2,454,272        |            | 25.8%        | 25.7%        |
| SH Tarifa Cías.Privadas / Prest. Servicios | 10,654        | 12.2%   | 1,038,330        | 97.5       | 11.0%        | 10.9%        |
| Compañías privadas                         | -             | -       | -                | -          | -            | -            |
| <b>Derivados</b>                           | <b>9,132</b>  |         | <b>844,413</b>   | 92.5       | <b>9.5%</b>  | <b>8.8%</b>  |

**Fuente:** EP Petroecuador y Secretaria de Hidrocarburos

En términos de valor FOB, las *exportaciones petroleras* registradas en el período enero – agosto 2012, representaron el 59.6% del total de las ventas externas; de ese porcentaje, el petróleo crudo participó con 91.2% y los derivados con la diferencia de 8.8%.

En cuanto al volumen total de exportaciones petroleras en el período analizado, el petróleo crudo aportó con 90.5% y los derivados con 9.5% (Fuel Oil y Nafta). La empresa pública de hidrocarburos del Ecuador (EP Petroecuador) participó con 87.8% del volumen de las exportaciones y la Secretaria de Hidrocarburos (SH), por el pago de la tarifa a las compañías petroleras relacionadas con la prestación de servicios, con 12.2%.



En el gráfico se observa la evolución mensual de los valores y volúmenes de exportación de crudo, de EP Petroecuador, la Secretaria de Hidrocarburos; y las compañías privadas durante el período enero 2011 – agosto 2012.

| Período               | EP PETROECUADOR |                   |                 | COMPAÑÍAS PRIVADAS |               |                 | SH TARIFA CIAS. PRIVADAS Prestación de Servicios |                  |                 |
|-----------------------|-----------------|-------------------|-----------------|--------------------|---------------|-----------------|--|------------------|-----------------|
|                       | Barriles        | Valor FOB         | Precio unitario | Barriles           | Valor FOB     | Precio unitario | Barriles   | Valor FOB        | Precio unitario |
| <b>Ene - Dic 2011</b> | <b>105,599</b>  | <b>10,311,632</b> | <b>97.6</b>     | <b>412</b>         | <b>37,494</b> | <b>91.0</b>     | <b>15,721</b>                                    | <b>1,450,848</b> | <b>92.3</b>     |
| Ene 11                | 8,833           | 728,495           | 82.5            | 61                 | 5,088         | 84.0            | 1,394  | 109,850          | 78.8            |
| Feb 11                | 9,149           | 764,248           | 83.5            | 85                 | 7,171         | 84.4            | 1,444  | 116,137          | 80.5            |
| Mar 11                | 9,607           | 956,355           | 99.5            | 198                | 17,709        | 89.5            | 1,774  | 145,902          | 82.2            |
| Abr 11                | 8,363           | 920,588           | 110.1           | 52                 | 5,811         | 111.7           | 40   | 3,600            | 90.0            |
| May 11                | 10,194          | 1,046,191         | 102.6           | -                  | -             | -               | 720  | 73,895           | 102.6           |
| Jun 11                | 9,201           | 894,493           | 97.2            | 6                  | 537           | 95.2            | 1,474  | 147,659          | 100.1           |
| Jul 11                | 9,464           | 925,006           | 97.7            | -                  | -             | -               | 1,252  | 119,537          | 95.5            |
| Ago 11                | 8,620           | 762,855           | 88.5            | -                  | -             | -               | 1,389  | 126,884          | 91.3            |
| Sep 11                | 8,348           | 786,608           | 94.2            | -                  | -             | -               | 1,929  | 172,270          | 89.3            |
| Oct 11                | 7,804           | 791,512           | 101.4           | 2                  | 226           | 101.4           | 1,563  | 149,759          | 95.8            |
| Nov 11                | 7,384           | 825,994           | 111.9           | 8                  | 951           | 111.9           | 1,748  | 179,785          | 102.9           |
| Dic 11                | 8,633           | 909,287           | 105.3           | -                  | -             | -               | 994  | 105,570          | 106.2           |
| <b>Ene-Ago 2012</b>   | <b>76,646</b>   | <b>7,679,365</b>  | <b>100.2</b>    | -                  | -             | -               | <b>10,654</b>                                    | <b>1,038,330</b> | <b>97.5</b>     |
| Ene 12                | 12,286          | 1,225,351         | 99.7            | -                  | -             | -               | 772  | 75,464           | 97.7            |
| Feb 12                | 8,608           | 896,490           | 104.1           | -                  | -             | -               | 2,290  | 228,300          | 99.7            |
| Mar 12                | 8,693           | 977,510           | 112.5           | -                  | -             | -               | 1,168  | 126,779          | 108.5           |
| Abr 12                | 9,239           | 1,033,917         | 111.9           | -                  | -             | -               | 1,062  | 117,556          | 110.7           |
| May 12                | 9,885           | 1,003,113         | 101.5           | -                  | -             | -               | 1,552  | 159,909          | 103.0           |
| Jun 12                | 9,338           | 807,734           | 86.5            | -                  | -             | -               | 927  | 76,515           | 82.6            |
| Jul 12                | 8,539           | 772,152           | 90.4            | -                  | -             | -               | 1,639  | 141,593          | 86.4            |
| Ago 12                | 10,059          | 963,098           | 95.7            | -                  | -             | -               | 1,244  | 112,214          | 90.2            |

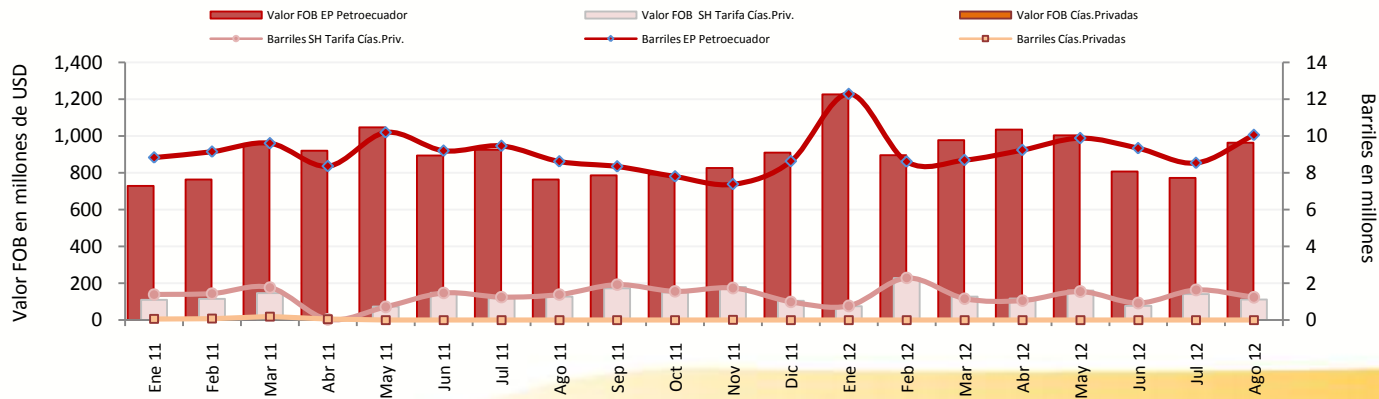



Las exportaciones No Petroleras registradas durante el período enero – agosto de 2012, totalizaron un valor FOB de USD 6,493.1 millones, monto superior en 5.7% con respecto al registrado en el mismo período del año 2011, que fue de USD 6,143.5 millones. En este grupo de productos se observa una caída global en los volúmenes de ventas de -3.3%, mientras que los precios unitarios crecieron en 9.3%.

Las ventas externas No Petroleras Tradicionales fueron de USD 2,957.4 millones y las No Tradicionales de USD 3,535.7 millones, valores que al ser comparados con las exportaciones del período enero – agosto 2011, no variaron (USD 2,957.6 millones) y 11% (USD 3,185.9 millones), en su orden.

En relación a la evolución de los precios de los productos No Petroleros, en los períodos enero – agosto 2011 y 2012, que se describen en el siguiente gráfico, se destacan los crecimientos de: *productos mineros (93.5%), prendas de vestir de fibras textiles (25.2%), abacá (21.1%), químicos y fármacos (16.7%), enlatados de pescado (16.5%), otras manufacturas de metal (11.7%), café y elaborados (9.1%), atún y pescado (7.5%), flores naturales (6%),* y las disminuciones de: *otras manufacturas textiles (-39.4%), cacao y elaborados (-25.1%), maderas terciadas y prensadas (-20.7%), harina de pescado (-19.4%), extractos y aceites vegetales (-12.2%), manufacturas de papel y cartón (-11.9%), otros elaborados de mar (-5.5%); y, madera (-5.2%),*

## EXPORTACIONES NO PETROLERAS

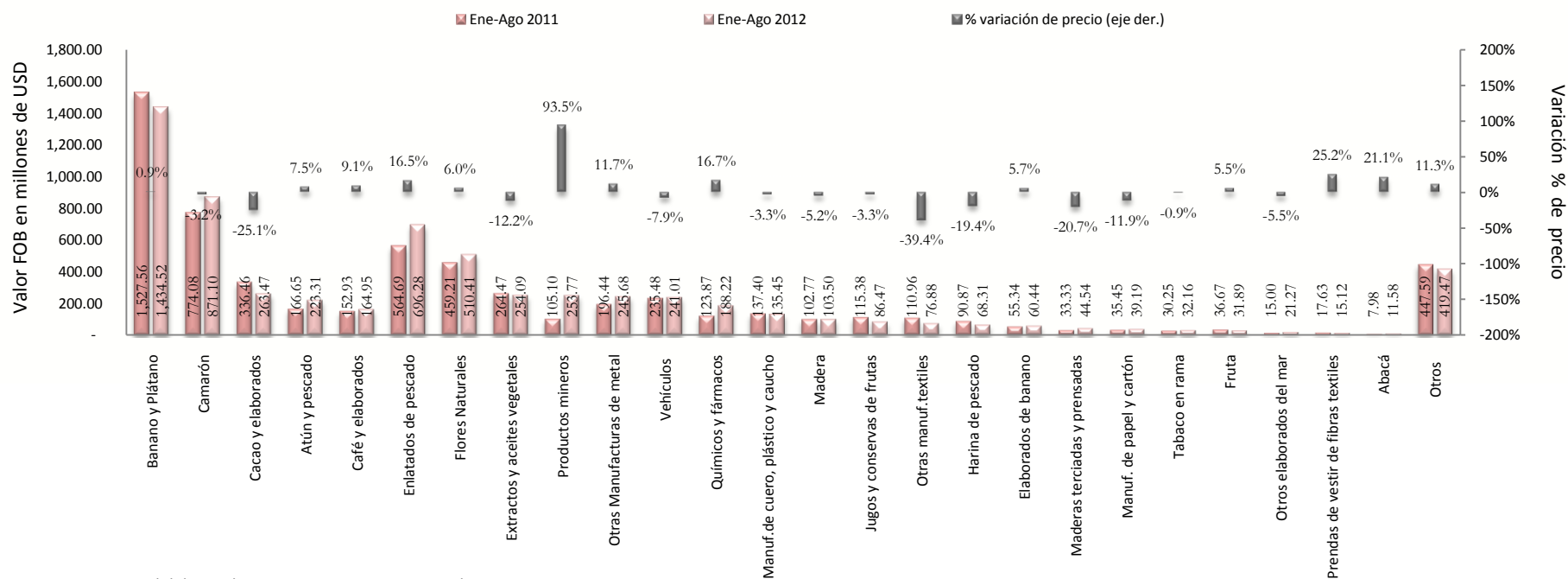



La participación porcentual de las exportaciones *Tradicionales* y *No Tradicionales* dentro de las ventas externas *No Petroleras*, en el período enero-agosto de 2012 fue de 45.5% y 54.5%, respectivamente.

Asimismo, dentro de las exportaciones *No Petroleras*, los productos que mayor participación porcentual entre enero y agosto de 2012 son: *banano y plátano* (22.1%); *camarón* (13.4%), *enlatados de pescado* (10.7%), *flores naturales* (7.9%), *cacao y elaborados* (4.1%), *extractos y aceites vegetales* (3.9%), *productos mineros* (3.9%), *otras manufacturas de metal* (3.8%), *vehículos* (3.7%), *atún y pescado* (3.4%); y, *químicos y fármacos* (2.9%),

### EXPORTACIONES NO PETROLERAS

Enero - Agosto 2012

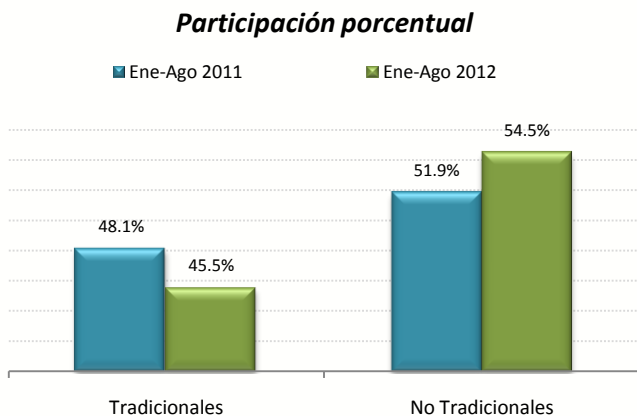



## III. IMPORTACIONES





## IMPORTACIONES \*

Toneladas métricas y valor USD FOB (en miles)

|                                   | Ene-Ago 2009 |                  |              |               | Ene-Ago 2010  |              |                   |               | Ene-Ago 2011  |               |              |                   | Ene-Ago 2012  |               |               |               | Variación 2012 - 2011 |               |               |               |              |              |              |
|-----------------------------------|--------------|------------------|--------------|---------------|---------------|--------------|-------------------|---------------|---------------|---------------|--------------|-------------------|---------------|---------------|---------------|---------------|-----------------------|---------------|---------------|---------------|--------------|--------------|--------------|
|                                   | a            | b                | b/a          | Participación | a             | b            | b/a               | Participación | a             | b             | b/a          | Participación     | a             | b             | b/a           | Participación |                       |               |               |               |              |              |              |
|                                   | Valor USD    |                  | Valor        | Vol.          | Vol.          | Valor USD    |                   | Valor         | Vol.          | Vol.          | Valor USD    |                   | Valor         | Vol.          | Vol.          | Valor USD     |                       | Valor         | Vol.          | Vol.          | Vol.         | USD FOB      | unitario     |
| Vol.                              | FOB          | unitario         | Vol.         |               |               | Vol.         | Vol.              | Vol.          |               |               | Vol.         | Vol.              | Vol.          |               |               | Vol.          | Vol.                  | Vol.          |               |               |              |              |              |
| <b>Totales</b>                    | <b>7,221</b> | <b>8,831,478</b> | <b>1,223</b> | <b>100.0%</b> | <b>100.0%</b> | <b>9,069</b> | <b>12,344,247</b> | <b>1,361</b>  | <b>100.0%</b> | <b>100.0%</b> | <b>9,191</b> | <b>14,609,169</b> | <b>1,590</b>  | <b>100.0%</b> | <b>100.0%</b> | <b>9,513</b>  | <b>16,046,171</b>     | <b>1,687</b>  | <b>100.0%</b> | <b>100.0%</b> | <b>9.8%</b>  |              |              |
| <b>Bienes de Consumo</b>          | <b>592</b>   | <b>1,937,811</b> | <b>3,276</b> | <b>8.2%</b>   | <b>21.9%</b>  | <b>694</b>   | <b>2,576,013</b>  | <b>3,711</b>  | <b>7.7%</b>   | <b>20.9%</b>  | <b>798</b>   | <b>3,073,638</b>  | <b>3,852</b>  | <b>8.7%</b>   | <b>21.0%</b>  | <b>769</b>    | <b>3,289,659</b>      | <b>4,276</b>  | <b>8.1%</b>   | <b>20.5%</b>  | <b>-3.6%</b> | <b>7.0%</b>  | <b>11.0%</b> |
| No duradero                       | 478          | 1,222,654        | 2,556        | 6.6%          | 13.8%         | 526          | 1,412,938         | 2,684         | 5.8%          | 11.4%         | 612          | 1,773,822         | 2,898         | 6.7%          | 12.1%         | 580           | 1,883,879             | 3,250         | 6.1%          | 11.7%         | -5.3%        | 6.2%         | 12.1%        |
| Duradero                          | 113          | 715,157          | 6,317        | 1.6%          | 8.1%          | 168          | 1,163,076         | 6,938         | 1.8%          | 9.4%          | 186          | 1,299,815         | 6,991         | 2.0%          | 8.9%          | 190           | 1,405,781             | 7,412         | 2.0%          | 8.8%          | 2.0%         | 8.2%         | 6.0%         |
| <b>Materias Primas</b>            | <b>3,786</b> | <b>3,012,352</b> | <b>796</b>   | <b>52.4%</b>  | <b>34.1%</b>  | <b>4,302</b> | <b>3,878,922</b>  | <b>902</b>    | <b>47.4%</b>  | <b>31.4%</b>  | <b>4,703</b> | <b>4,618,189</b>  | <b>982</b>    | <b>51.2%</b>  | <b>31.6%</b>  | <b>4,964</b>  | <b>4,855,511</b>      | <b>978</b>    | <b>52.2%</b>  | <b>30.3%</b>  | <b>5.6%</b>  | <b>5.1%</b>  | <b>-0.4%</b> |
| Para la agricultura               | 718          | 381,602          | 531          | 9.9%          | 4.3%          | 990          | 510,738           | 516           | 10.9%         | 4.1%          | 994          | 590,388           | 594           | 10.8%         | 4.0%          | 922           | 610,899               | 663           | 9.7%          | 3.8%          | -7.2%        | 3.5%         | 11.5%        |
| Para la industria                 | 2,391        | 2,313,683        | 968          | 33.1%         | 26.2%         | 2,847        | 2,992,071         | 1,051         | 31.4%         | 24.2%         | 2,944        | 3,611,040         | 1,227         | 32.0%         | 24.7%         | 3,065         | 3,677,219             | 1,200         | 32.2%         | 22.9%         | 4.1%         | 1.8%         | -2.2%        |
| Materiales de construcción        | 676          | 317,067          | 469          | 9.4%          | 3.6%          | 466          | 376,113           | 808           | 5.1%          | 3.0%          | 766          | 416,761           | 544           | 8.3%          | 2.9%          | 977           | 567,393               | 581           | 10.3%         | 3.5%          | 27.6%        | 36.1%        | 6.7%         |
| <b>Bienes de Capital</b>          | <b>262</b>   | <b>2,580,126</b> | <b>9,840</b> | <b>3.6%</b>   | <b>29.2%</b>  | <b>316</b>   | <b>3,176,662</b>  | <b>10,038</b> | <b>3.5%</b>   | <b>25.7%</b>  | <b>334</b>   | <b>3,631,825</b>  | <b>10,862</b> | <b>3.6%</b>   | <b>24.9%</b>  | <b>379</b>    | <b>4,412,605</b>      | <b>11,637</b> | <b>4.0%</b>   | <b>27.5%</b>  | <b>13.4%</b> | <b>21.5%</b> | <b>7.1%</b>  |
| Para la agricultura               | 10           | 63,226           | 6,201        | 0.1%          | 0.7%          | 9            | 54,488            | 6,218         | 0.1%          | 0.4%          | 9            | 69,441            | 7,435         | 0.1%          | 0.5%          | 11            | 78,746                | 7,216         | 0.1%          | 0.5%          | 16.8%        | 13.4%        | -2.9%        |
| Para la industria                 | 138          | 1,703,177        | 12,367       | 1.9%          | 19.3%         | 144          | 2,084,904         | 14,444        | 1.6%          | 16.9%         | 173          | 2,486,701         | 14,378        | 1.9%          | 17.0%         | 202           | 3,004,936             | 14,856        | 2.1%          | 18.7%         | 17.0%        | 20.8%        | 3.3%         |
| Equipos de Transporte             | 114          | 813,723          | 7,121        | 1.6%          | 9.2%          | 163          | 1,037,270         | 6,349         | 1.8%          | 8.4%          | 152          | 1,075,683         | 7,073         | 1.7%          | 7.4%          | 166           | 1,328,923             | 8,006         | 1.7%          | 8.3%          | 9.1%         | 23.5%        | 13.2%        |
| <b>Combustibles y Lubricantes</b> | <b>2,577</b> | <b>1,278,563</b> | <b>496</b>   | <b>35.7%</b>  | <b>14.5%</b>  | <b>3,748</b> | <b>2,661,953</b>  | <b>710</b>    | <b>41.3%</b>  | <b>21.6%</b>  | <b>3,352</b> | <b>3,260,594</b>  | <b>973</b>    | <b>36.5%</b>  | <b>22.3%</b>  | <b>3,397</b>  | <b>3,459,440</b>      | <b>1,018</b>  | <b>35.7%</b>  | <b>21.6%</b>  | <b>1.3%</b>  | <b>6.1%</b>  | <b>4.7%</b>  |
| Diversos                          | 4.6          | 22,626           | 4,936        | 0.1%          | 0.3%          | 8.0          | 50,697            | 6,305         | 0.1%          | 0.4%          | 3.1          | 24,924            | 8,112         | 0.0%          | 0.2%          | 3.0           | 28,957                | 9,763         | 0.03%         | 0.2%          | -3.5%        | 16.2%        | 20.3%        |

\* Las cifras son provisionales; su reproceso se realiza conforme a la recepción de documentos fuente de las operaciones de comercio exterior; no se incluye las importaciones de la ex - H.J.D.N.

Fuente: Banco Central del Ecuador

Durante el período enero – agosto del año 2012, las importaciones totales en valor FOB, alcanzaron USD 16,046.2 millones<sup>1</sup>, nivel superior en USD 1,437 millones a las compras externas realizadas entre enero y agosto de 2011 (USD 14,609.2 millones), dicho monto representó un crecimiento en valor FOB de 9.8%.

De acuerdo a la Clasificación Económica de los Productos por Uso o Destino Económico (CUODE), en el cuadro se aprecia que al comparar los períodos de enero - agosto de 2011 y 2012, en valor FOB, todos los grupos de productos crecieron porcentualmente en el siguiente orden: *Bienes de Capital* (21.5%), *Productos Diversos* (16.2%), *Bienes de Consumo* (7%), *Combustibles y Lubricantes* (6.1%); y, *Materias Primas* (5.1%).

<sup>1</sup> Sin considerar las importaciones de la ex H. Junta de Defensa Nacional



En cuanto a volúmenes las importaciones por grupos, aumentaron: *Bienes de Capital* (13.4%), *Materias Primas* (5.6%); y, *Combustibles y Lubricantes* (1.3%), mientras que disminuyeron: *Bienes de Consumo* (-3.6%); y, *Productos Diversos* (-3.5%).

Respecto a la evolución de los precios, se observa un incremento en los grupos de importaciones: *Productos Diversos* (20.3%), *Bienes de Consumo* (11%), *Bienes de Capital* (7.1%), *Combustibles y Lubricantes* (4.7%), mientras que las *Materias Primas* cayeron en (-0.4%).

La participación en el total de los bienes importados por CUODE, en valores FOB durante el período enero – agosto de 2012, fue la siguiente: *Materias Primas* (30.3%); *Bienes de Capital* (27.5%); *Combustibles y Lubricantes* (21.6%); *Bienes de Consumo* (20.5%); y, *Productos Diversos* (0.2%). En volumen fue: *Materias Primas* (52.2%); *Combustibles y Lubricantes* (35.7%); *Bienes de Consumo* (8.1%); *Bienes de Capital* (4.0%); y, *Productos Diversos* (0.03%).

### IMPORTACIONES POR CUODE

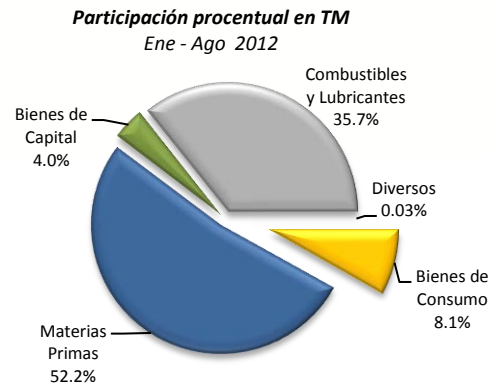
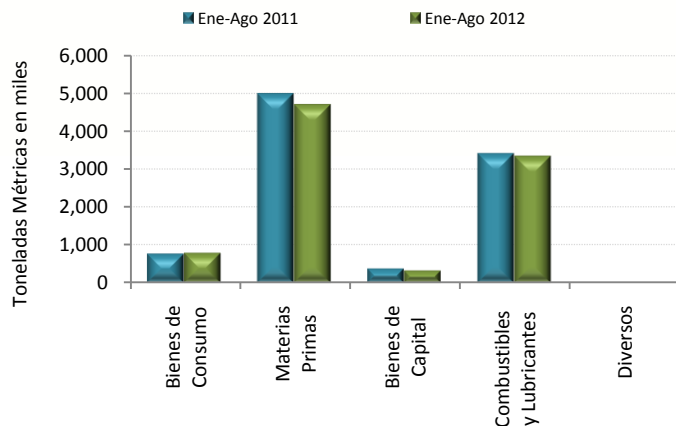
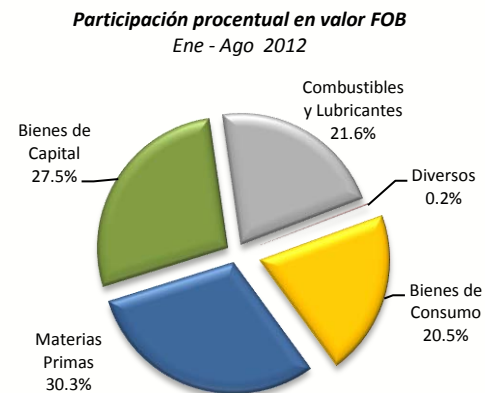
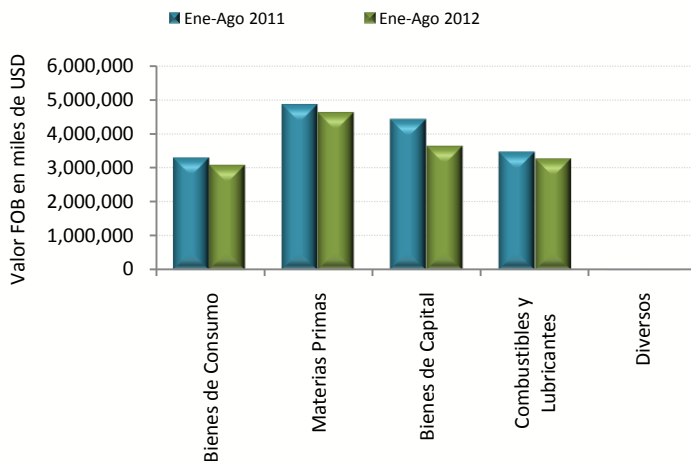





BANCO CENTRAL DEL ECUADOR

## SOL

*Cultura **La Tolita**, de 400 aC. a 600 dC.  
En su representación se sintetiza toda  
la mitología ancestral del Ecuador.  
Trabajado en oro laminado y repujado.*

*Museo Nacional*

**BANCO CENTRAL DEL ECUADOR**  
DIRECCIÓN DE ESTADÍSTICA ECONÓMICA

2012. © Banco Central del Ecuador

[www.bce.fin.ec](http://www.bce.fin.ec)

Se permite la reproducción de este documento siempre que se cite la fuente.

LA R=VOLUCIÓN  
CIUDADANA  
*Avanza!*